عصر مردم

هر که او آگاهتر جانش فزون

با عصر آنلاین ما را دنبال کنید https://asremardom.ir

سه‌شنبه ۲۷ اردیبهشت ۱۴۰۱- ۱۵ شوال ۱۴۴۳- سال بیست و هفتم دوره جدید - شماره ۷۴۷۸ - ۱۰۰۰۰ تومان

۱۲ صفحه

ASR e MARDOM - IRANDAILY - NO.7478 VOL. 27 - May 17،2022

تهاجم سرعت در انزوای فراغت

محمد عسلی

۲

صید سه مدال توسط فرنگی‌کاران فارس از بلغارستان

۱۱

موضوع علمی بیست و ششمین یادروز حافظ اعلام شد

۱۲

با دستور رییس جمهور صورت گرفت؛

واریز کمک معیشتی ماه اول به حساب همه متقاضیان

رئیس قوه قضائیه تاکید کرد؛ حذف ارز ترجیحی قانون است

۱۰ و ۲

خطیب‌زاده:

چند قدم جلوتر از قبل از سفر مورا به تهران هستیم

۲

معاون اجتماعی قوه قضائیه مطرح کرد:

ورود مرجع قضائی به موضوع کتاب‌های مغایر موازین اسلامی

تکلیف افزایش حقوق بازنشستگان را مشخص کنید

۱۰

مسکو:

متن احیای برجام تقریبا آماده است

۲

رئیس کمیسیون معماری و شهرسازی شورای شهر شیراز تأکید کرد:

شکل گیری یک نوع سرگردانی در حوزه معماری

۴

مرد ۴۰ ساله پس از کشتن ۴ عضو خانواده‌اش خودکشی کرد

۹

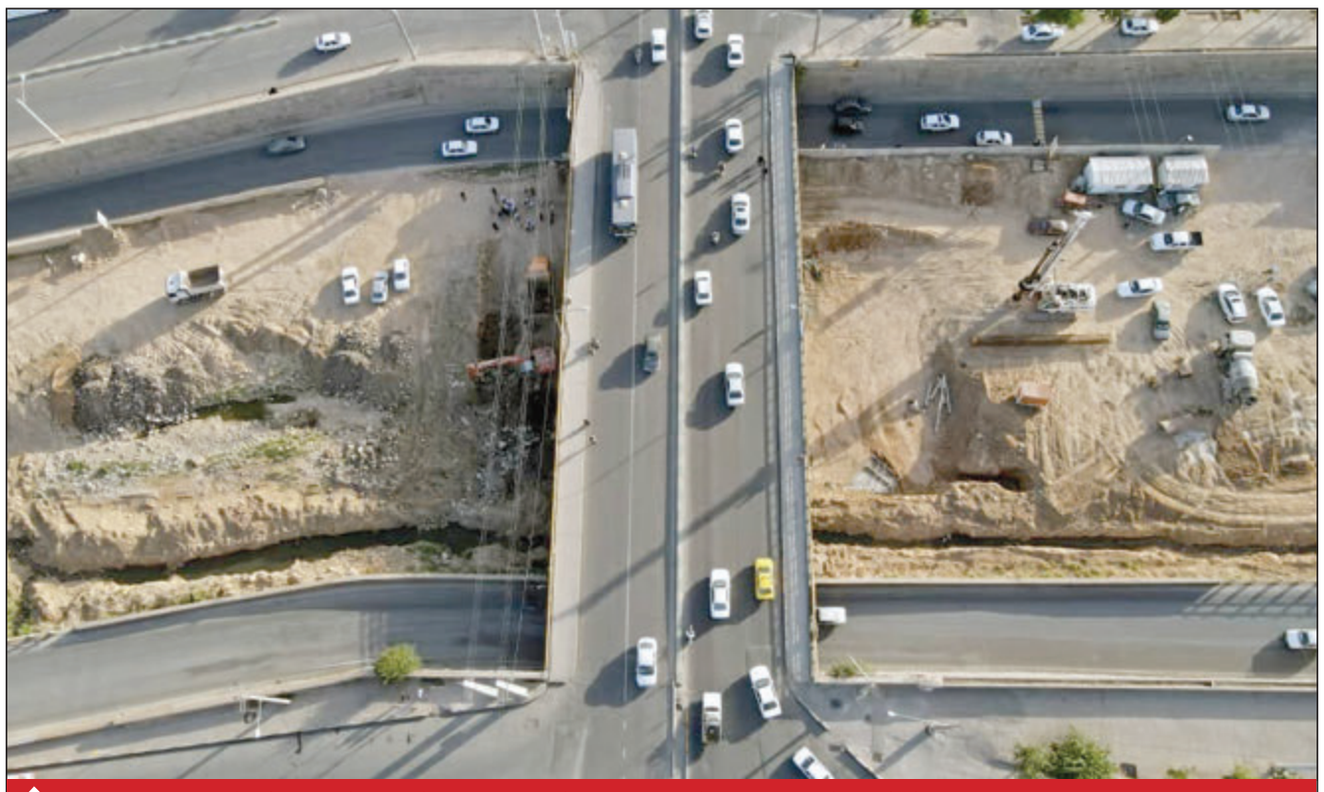

شهردار مطرح کرد: تلاش برای بهره‌برداری زودتر از موعد دو ابرپروژه در شیراز

۳

پیام تسلیت رهبر انقلاب در پی درگذشت حجت‌الاسلام فاطمی‌نیا

رهبر معظم انقلاب با صدور پیامی‌درگذشت عالمِ واعظ حجت‌الاسلام آقای حاج سیّدعبدالله فاطمی‌نیا را تسلیت گفتند.
به گزارش ایسنا، متن پیام به این شرح است:

بسم الله الرحمن الرحیم

درگذشت عالمِ واعظِ درس‌آموز، جناب حجت‌الاسلام آقای حاج سیّد عبدالله فاطمی‌نیا رضوان‌الله علیه را به خاندان گرامی‌و همه‌ی صاحبان عزا و ارادتمندان و مستفیدان ایشان تسلیت عرض می‌کنم. اطلاعات گسترده و بیان جذاب و لحن شیرین این عالم محترم، منبعی پرفیض برای جمع زیادی از جوانان و راهجویان بود و فقدان آن مایه‌ی تأسف و اندوه است. از خداوند متعال مسألت می‌کنم که رحمت و غفران خود را شامل حال ایشان فرماید و پاداش وافر به ایشان عنایت کند.

سیّدعلی خامنه‌ای

۲۶ اردیبهشت ۱۴۰۱

استاندار فارس:

تخصیص اعتبارات مصوبات سفر رئیس جمهوری با جدیت دنبال شود

۳

شیراز میزبان اولین همایش ملی توسعه سرمایه‌گذاری در سومین حرم اهل‌بیت(ع)

۳

غلامرضا شهریاری مطرح کرد:

شکوفایی پروژه‌های شهرداری منطقه ۲ شیراز در سال ۱۴۰۱

۴

مخبر:

باید این اطمینان را به مردم بدهیم که به قیمت‌ها مسلط هستیم

معاون اول رئیس جمهوری گفت: دوستانمان در تعزیرات باید جهادی کار کنند تا این آرامش را به مردم بدهند که ما در بازار حضور داریم و به قیمت‌ها مسلط هستیم.

به گزارش ایسنا، محمد مخبر در سخنانی با تاکید بر اینکه با متخلفان باید طوری برخورد کرد که تخلف به صرفه نباشد، ادامه داد: باید جریمه بازدارنده باشد. نمی‌توانیم بالا سر هر دکانی و هر فردی یک آدم بگذاریم که این کار را بکند. باید جریمه به شکلی باشد که برای متخلف صرف نکند .

وی افزود: در دوره گذار به کمک مضاعف نیاز داریم. ما این چند هفته را انتظار داریم تعزیرات عادی کار نکنند و دوستانمان جهادی باید کار کنند تا این آرامش را به مردم بدهند که ما در بازار حضور داریم و به قیمت‌ها مسلط هستیم.

واکنش فرماندار شیراز به سخنان اخیر رئیس شورای شهرستان

عصرمردم:

در پی انتشار سخنان خیر محمدتقی تذروی رئیس شورای شهرستان شیراز در برخی رسانه‌ها، عطاالله شیبانی فرماندار شیراز به پاره‌ای از سخنان مطرح شده واکنش نشان داد. فرماندار گفت: دیدار و ملاقات رئیس محترم شورای شهرستان شیراز که به منظور تبریک انتصاب اینجانب به عنوان فرماندار شیراز انجام گرفت مربوط به دهم اردیبهشت ماه ۱۴۰۱ می‌باشد و اینکه چرا این خبر حدود ۲ هفته بعد و در شرایط اقتصادی و اجتماعی کنونی و آن هم از طریق سایت شورای شهر شیراز و نه از طریق شورای شهرستان منتشر شده، جالب توجه است!

شیبانی از سوی دیگر خاطرنشان کرد: در دیدار یاد شده، چنین مسائلی مطرح نشد و من نه تنها دو هفته پیش بلکه تا حالا هیچ عزل و نصبی انجام نداده‌ام و یا بودجه‌ای تخصیص داده نشده که چنین مسائلی مطرح گردیده است.او افزود: در پی انتشار این سخنان، من با رئیس شورای شهرستان شیراز تماس گرفتم و ایشان ۲ بار عذرخواهی کردند و علیرغم اینکه گفتند خبر از سایت شورای شهر حذف می‌شود اما نشد !

حمله ۴ خرس به مرد افغانستانی در ارتفاعات بویراحمد و امداد هوایی توسط اورژانس

رئیس اورژانس۱۱۵ استان کهگیلویه و بویراحمد از امدادرسانی اورژانس هوایی به مرد افغانستانی که مورد حمله ۴ قلاده خرس قرار گرفت.

جهانبخش وحدت نژاد در تشریح این حادثه گفت: در ساعت ۱۳ و ۲۱ دقیقه دیروز یک مورد حمله خرس به آقایی از اتباع افغان به مرکز پیام یاسوج گزارش شد

وی افزود: به محض دریافت پیام پایگاه تنگ سرخ به محل حادثه واقع در دره ماهینی تنگ سرخ بویراحمد اعزام شد.

وحدت نژاد تصریح کرد: مرد تبعه افغانستان که توسط چهار قلاده خرس مورد حمله قرار گرفته بود دچار آسیب‌های متعددی شده بود که پس از اقدامات اولیه توسط کارشناسان اورژانس تنگ سرخ، تحویل بالگرد اورژانس شد.

به گزارش ایسنا به نقل از روابط عمومی اورژانس استان کهگیلویه و بویراحمد، وی بیان کرد: مصدوم پس از تحویل به بالگرد و اقدامات درمانی در مسیر انتقال، به بیمارستان شهید جلیل یاسوج منتقل و تحویل بخش اتفاقات شد.

رئیس کمیسیون اجتماعی تشریح کرد

جزئیات طرح ساماندهی کارکنان دولت

رئیس کمیسیون اجتماعی مجلس شورای اسلامی به تشریح جزئیات طرح ساماندهی کارکنان دولت پرداخت.

ولی اسماعیلی در گفت‌وگو با ایسنا درباره جزئیات طرح ساماندهی کارکنان دولت اظهار کرد: بنابر این است تا با اجرای این طرح، در راستای تامین امنیتی شغلی کارکنان، شرکت‌های پیمانکاری حذف شوند بدین صورت که ادارات دولتی می‌توانند موقتاً و حداکثر به مدت ۶ ماه از نیروهای شرکتی استفاده کنند اما این اقدام به صورت پروژه‌ای و موقت خواهد بود و دیگر امکان فعالیت چنین نیروهایی به صورت دائمی‌وجود نخواهد داشت.

وی حذف امضاهای طلایی در جذب افراد در بدنه دولت را از دیگر ویژگی‌های طرح ساماندهی کارکنان دولت عنوان کرد و گفت: در صورت تصویب طرح در مجلس، ورودی جدید برای دولت خواهیم داشت اما این جذب فقط به شرط برگزاری آزمون و دارا بودن حداقل ملاک‌های تخصصی است.

اسماعیلی با اشاره به روند رسیدگی به این طرح در مجلس نیز گفت: پس از اعلام وصول طرح از سوی هیأت رئیسه، کمیته‌ای ویژه با حضور سازمان اداری و استخدامی‌تشکیل شد و طی جلساتی به بندهای مشترکی با دولت رسیدیم و مخالفت دولت با بسیاری از بندهای این طرح برطرف شد؛ یعنی اگر این طرح در صحن بررسی شود، دولت با کلیت آن موافق است.

وی افزود: همچنان اما یکسری از مباحث وجود دارد که به طرح آسیب می‌رساند؛ پس از انجام جمع بندی در این خصوص و همچنین پس از تصویب کلیات طرح در صحن، تلاش می‌کنیم در روند رسیدگی به جزئیات اختلافاتی باقی مانده میان مجلس و دولت برطرف شود.

باقری در دیدار با معاون وزیر خارجه جمهوری اسلواکی:

دغدغه جهانی درباره امنیت انرژی و غذایی باید به فرصت همکاری تبدیل شود

معاون سیاسی وزارت امور خارجه تاکید کرد: دغدغه جهانی در باره "امنیت انرژی" و "امنیت غذایی" باید به فرصتی برای همکاری و همبستگی در عرصه جهانی تبدیل شوند.

به گزارش ایسنا، علی باقری معاون سیاسی وزارت امور خارجه دیروز در دیدار خانم اینگرید بروتکوا معاون وزیر امور خارجه جمهوری اسلواکی و هیأت همراه گفت: شرایط جهانی بیش از هر زمان دیگری امنیت انرژی و امنیت غذایی را به اولویت بسیاری از کشورها تبدیل کرده‌است و لذا باید تلاش کرد تا دغدغه جهانی درباره "امنیت غذایی" و "امنیت انرژی" که دو رکن راهبردی امنیت ملی همه کشورها به‌شمار می‌آیند، به فرصتی برای تعامل، همکاری و حتی همبستگی در عرصه جهانی تبدیل شوند تا همه ملت‌ها چشم‌انداز مطمئن و روشنی از آینده را پیش رو داشته باشند.

معاون سیاسی وزارت امور خارجه با اشاره به این که امروزه همگان از جمله کشورهای اروپایی به درستی رویکرد و نگاه ایران در طول یک یا دو دهه گذشته برای حل و فصل مسایل در کشورهای عراق و افغانستان و سوریه اذعان دارند، اظهار داشت: هزینه‌های شکست و ناکامی سیاست‌های آمریکا و برخی از دولت‌های اروپایی در منطقه صرفاً متوجه این دولت‌ها نیست، بلکه مردم آن کشورها هستند که بیشترین هزینه‌ها و خسارت‌های ناشی از اجرای این سیاست‌های غلط را متحمل شده‌اند.

باقری ضمن تشریح جایگاه اصولی حقوق بشر در سیاست خارجی جمهوری اسلامی ایران، تصریح کرد: ابعاد و پیامدهای مربوط به تامین نیازهای اساسی مردم افغانستان و نیز مسائل ناشی از آن به‌ویژه پدیده مهاجران افغانستانی، مسؤولیت‌های مشخصی را متوجه همه دولت‌های مدعی حمایت از حقوق بشر به‌ویژه اروپایی‌ها می‌کند.

استاد گرامی جناب آقای دکتر احسان نامور جراح و متخصص چشم فلوشیب فوق تخصصی شبکیه و لیزر

به جهت معالجات مؤثر و عمل جراحی در مورد عارضه چشمی اینجانب توسط جنابعالی در جایگاه پزشکی حاذق و خوش نام و انسان دوست و متعهد و شریف، بدینوسیله نهایت تشکر را از زحمات آن اســـتاد گرامی و عزیز می نمایم و همچنین با تشـــکر از کلیه پرسنل محترم اطاق عمل چشم بیمارستان خلیلی، موفقیت روزافزون همگی را از خداوند متعال خواستارم. ان شاءا...

سعید کاوسی

شرکت نمایشگاه‌های بین‌المللی فارس برگزار می کند

پست الکترونیک: info@farsfair.ir

شانزدهمین نمایشگاه بین المللی دام، طیور و صنایع وابسته و سومین نمایشگاه شیلات و آبزیان

زمان: ۲۸ الی ۳۱ اردیبهشت ماه ۱۴۰۱–ساعت بازدید: ۱۶ الی ۲۱

ارائه بلیت رایگان دریافت شده از وبسایت www.farsfair.ir الزامی‌است.

وب سایت: www.farsfair.ir

مکان: شیراز - شهرک گلستان - بلوار دهخدا محل دائمی نمایشگاه‌های بین المللی فارس

تلفن: ۴۴-۳۶۲۰۰۰۴۰-۰۷۱

نمابر ۳۶۲۰۰۰۴۷-۰۷۱

شرکت نمایشگاه‌های بین‌المللی فارس

سرمقاله

• محمد عسلی

تهاجم سرعت در انزوای فراغت

روزگاری بود که تکه نانی می‌رسید، چشمه آبی می‌جوشید، بارانی به موقع می‌بارید و آسمان رنگ آبی خود را از ما دریغ نمی‌کرد. شب هنگام در فضای باز چشم‌هایی به ستاره‌ها دوخته می‌شدند و روح آرام نظاره‌گر چرخش سیارات بود.

«آسمان باز، آفتاب زر، دشت‌های بی‌در و پیکر»و آمد و رفتی هم‌سو با حرکت طبیعت فراغتی ایجاد می‌کرد که کار به تفریح می‌مانست و قناعت گنجی نهان در فرهنگ باور آمیز ما بود.

زمانه عوض شد. رنگ از چهره طبیعت در پوشش سیاهی زباله ماشین‌ها پرید. حتی بال پرندگان شهری هم به سیاهی رفت و موش‌ها در شیار جویبارها چنان چاق شدند که از حرکت و سرعت افتادند.

آدم‌ها در جوانی فرسودند وقتی دیگ جوشان سینه فشار را بر حرکت نرون‌های مغز افزون کردند. داشته‌ها از ذهن و زبان رفتند و نداشته‌ها پیوسته هدف یافتن شدند. تلمبه‌ها، چشمه‌ها را خشکاندند و آب‌های آلوده به سم د.د.ت آبزیان را از میان برداشتند. نسیم جای خود را به طوفان شن داد و آلودگی‌های خاکی از برون مرزها به شهرها و روستاهای ما حمله‌ور شدند، آسمان تیره و تار شد و نور خورشید مجال نفوذ نیافت همه چیز گران شد و جان آدمیزاد ارزان نه فراغتی و کتابی و نه گوشه چنمی. حال بماند که دو یار زیرک هم نیستند و به قول حافظ باده کهنی هم در میان نه.

کافی است عادتی که نفس‌هایمان به این آلودگی‌ها کرده از طول عمر که نه از عرض آن هم رمقی باقی نماند.

با این وصف در آشفته بازار کنونی که بیکاری و بی‌عاری امید را از جوانان گرفته، کافی است طبیعت هم روی خوش نشان ندهد و خشکسالی‌های مدام طراوت را از باغ و بوستان و جنگل‌ها بزداید و همه چیزمان به قول ناصرالدین شاه مثل همه چیزمان شود. به یاد دارم "چه باید کرد؟ چه باید پخت و چگونه باید خورد؟" فقط نام کتابی است که ۶۰ سال قبل در ذهنم مانده و امروز دیگر کسی به این سئوالات نمی‌اندیشد که چه باید، بلکه هر آنچه باید کرد و هر آنچه باید خورد و هر آنچه باید پخت روال زندگی است. چونان چینیان که هر موجودی را در تابه داغ به خوراکی تبدیل می‌کنند نه از روی شیفتگی بل بالاجبار.

سرعت، فرصت است و دویدن و نه ایستادن و توقف حتی به هنگام فراغت تهدید است که مبادا درآمدی کاهش یابد و هزینه‌ای پرداخت نشود.

این آدمی که نه بهشتی است. نه جهنمی، در برزخ انتظار گرفتار بی‌مجالی است که پیوسته گوشی به زنگ دارد و چشمی به ساعت تا همانند کارخانجات صابون‌سازی قالب‌های زندگی عادت شده را جابه‌جا کند و در ترس از دست دادن شغلی نامطبوع و نامعقول پیوسته در اضطرار و اضطراب روزگار گذراند.

آه چقدر دلم می‌خواست فراغتی و کتابی و گوشه چمی و اینک از پس آن همه سال چقدر دلم می‌خواهد آسمانی صاف، آفتابی زر، دشت‌هایی باز تا از میان تراکم آهن پاره‌های داغ رونده، خلاص شوم و بگذرم و بروم به ناکجاآبادی که از تمدن و فرهنگ و فنآوری و دانش روز اثری نباشد و صدایی از هیچ جنبنده‌ای بیرون نیاید، شاید در آرامش موقت شبی و یا در انزوای چهاردیواری بی‌کسی بتوان به حرکت و جوشش خون در مغز عاصی فرصتی داد تا سکوت را فهم کند و طعم بی‌صدایی را به ذائقه تلخ بچشاند! چه می‌شود کرد وقتی از این طرف دنیا به آن طرف ما را برای بیان احساس فاصله‌ای نیست و به هر لحظه و هنگام در قاب جام جهان‌نما گریه‌ها را به امواج می‌سپاریم و اضطراب‌ها را به تن واژه‌ها می‌پوشانیم تا در غم مردمان شریک و از شادی‌هایشان محروم باشیم.

برای چه گوارا هم گریه کردیم. برای مارتین لوتر کینگ، برای سالوادور آلنده، برای خاشقچی، برای شهید سلیمانی. شاید فردا برای زلنسکی هم گریه کنیم زیرا ما فقط بلدیم گریه کنیم. هنوز گریه‌مان می‌آید. هنوز چشم ما از خشکسالی و خشک‌مغزی‌ها خشک نشده، هنوز پائیز را بهار و بهار را زمستان می‌بینیم. ما هنوز سیاست را لباس احساس می‌پوشانیم. ما گرچه گردآلود فقریم اما همسایگانمان را حمام می‌کنیم تا چهره غمزده‌شان را نبینیم.

راستی گرچه چشمه آبی، آفتابی، آبشاری و باغ و بوستانی در کنار نداریم. اما شعر می‌سرائیم. شعر سرعت، شعر غیرت، شعر انتظار در تهاجم سرعت و در انزوای فراغت.

والسلام

رئیس قوه قضائیه تاکید کرد؛

حذف ارز ترجیحی قانون است

رئیس قوه قضائیه گفت: دستگاه‌های نظامی، انتظامی، امنیتی و قوه قضائیه باید در راستای کمک به پیشبرد اصلاحات اقتصادی به نفع معیشت مردم، تمام تدابیر لازم را اتخاذ کنند تا آرامش مردم حفظ شود.

به گزارش خبرگزاری مهر به نقل از مرکز رسانه قوه قضائیه، حجت‌الاسلام والمسلمین محسنی اژه‌ای، روز دوشنبه ۲۶ اردیبهشت در جریان نشست شورای عالی قوه قضائیه ضمن تسلیت رحلت عالم وارسته و مبلغ معارف اهل بیت عصمت و طهارت آیت‌الله فاطمی‌نیا، با اشاره به در پیش بودن روز ارتباطات و روابط عمومی، نقش رسانه‌ها و روابط عمومی دستگاه‌ها را در تنویر افکار عمومی و آگاهی‌بخشی به مردم بسیار خطیر دانست و مشخصاً از رسانه ملی به سبب پوشش مناسب و روشنگرانه اخبار و موضوعات مرتبط با اصلاحات اقتصادی دولت تقدیر کرد.

رئیس دستگاه قضا افزود: رسانه‌ها و روابط عمومی‌ها دارای کارکرد دوسویه هستند؛ هم منعکس‌کننده اقدامات و عملکرد دستگاه‌های مختلف هستند و هم به انعکاس نقطه نظرات، انتقادات، پیشنهادات و مطالبات مردم مبادرت می‌ورزند و از این منظر در تعالی و ارتقا دستگاه‌های حاکمیتی و دولتی نقش ویژه‌ای را ایفا می‌کنند.

رئیس عدلیه همچنین به تبیین کارکرد و نقش ویژه رسانه‌ها و روابط عمومی‌ها بویژه رسانه ملی در خنثی‌سازی عملیات روانی و ایذایی دشمن پرداخت و مشخصاً به تلاش مذبوحانه رسانه‌های معاند و بدخواهان نظام و مردم ایران برای مغشوش کردن اذهان مردم در مدت اخیر در ارتباط با اصلاحات اقتصادی دولت و اجرای طرح ملی توزیع عادلانه یارانه‌ها اشاره کرد.

قدردانی از اقدامات و تلاش‌های مرکز رسانه و روابط عمومی قوه قضائیه در راستای اطلاع‌رسانی خبری و آگاهی‌بخشی حقوقی و قضائی به مردم بخش دیگری از سخنان حجت‌الاسلام والمسلمین محسنی اژه‌ای در جریان نشست امروز بود.

قاضی‌القضات، مرکز رسانه و روابط عمومی قوه قضائیه را یکی از پایه‌های مهم و اصلی تحول و تعالی در عدلیه دانست و فعالیت و اقدامات مرکز رسانه و روابط عمومی را طی سال‌های اخیر مؤثر و مناسب نامید و به معاون مالی و پشتیبانی خود دستور داد در راستای رفع مشکلات مرکز رسانه و روابط عمومی قوه قضائیه به لحاظ مشکلات موجود، اقدامات مقتضی را ترتیب دهد.

خطیب‌زاده:

چند قدم جلوتر از قبل از سفر مورا به تهران هستیم

سخنگوی وزارت امور خارجه گفت: در جریان سفر انریکه مورا به تهران گفت‌وگوهای جدی انجام شد.

به گزارش ایسنا ، سعید خطیب زاده در نشست هفتگی خود با خبرنگاران گفت : در جریان سفر آقای مورا به تهران چندین دور گفت‌وگوی طولانی بین آقای مورا و آقای باقری انجام شد.آقای مورا با دستور کار مشخصی به ایران سفر کرده بود . مذاکرات در تهران همراه با ابتکارات ویژه ایران بود.

وی افزود: در مورد برخی از راه حل‌های پیشنهادی مطرح شده ، اگر آمریکا به این پیشنهادها پاسخ دهد ما در موقعیتی قرار می‌گیریم که همه طرف‌ها برای انجام توافق به وین برگردند. تا امروز منتظر تصمیم سیاسی واشنگتن هستیم.

خطیب زاده در بخشی از صحبت های خود در این نشست در پاسخ به سوالی تاکید کرد : ما تلاش می کنیم که در تیرماه میزبان وزیران محیط زیست کشورهای منطقه باشیم تا در مورد موضوع ریزگردها ، آب و سایر موضوعات محیط زیستی صحبت و رایزنی کنیم.

وی در پاسخ به سوالی تاکید کرد: نقش روسیه در مذاکرات وین ، نقشی سازنده بوده است.

خطیب زاده در بخش دیگری از این نشست در مورد حکم "جلالی" تاکید کرد : آقای جلالی حکم امنیتی دارد ، جاسوسی کرده است و از طریق یکی از کشورهای اروپایی علیه امنیت ملی ما کار کرده است و باعث ایجاد خسارت جانی شده است.

سخنگوی شورای نگهبان:

قانونگذاری زیاد وجه تمایز و برتری بین مجالس نیست

سخنگوی شورای نگهبان با بیان این‌که انباشت قانون و قانون‌گذاری زیاد، وجهی بر تمایز و برتری مجالس در ادوار مختلف نیست، گفت: گاهی نگاه ما به قانون و قانون‌گذاری درست نیست؛ گاهی اوقات اولین راهکاری که در حل مشکلات به ذهن ما می‌رسد، قانون‌گذاری است در حالی که لزوما این‌گونه نیست و ممکن است گاهی قانون‌گذاری بیشتر تعارض و ابهام بیشتری را ایجاد کند.

به گزارش ایسنا به نقل از شورای نگهبان، هادی طحان نظیف سخنگوی شورای نگهبان در حاشیه بازدید از نمایشگاه بین‌المللی کتاب تهران با حضور در نشست شاخص‌های مجلس قوی و انقلابی که از سلسله نشست‌های دانش پارلمانی برگزار شد، با بیان این‌که شاخصه‌های مجلس قوی را باید در صلاحیت‌های آن نهاد جستجو کرد تصریح کرد: دو وظیفه کلان مجلس که می‌توان گفت علمای حقوق اساسی بر آن تاکید داشته‌اند، قانون‌گذاری و نظارت است؛ اگر بخواهیم قضاوتی درباره مجالس مختلف داشته باشیم، باید به این دو وظیفه مهم و خطیر توجه کنیم.

سخنگوی شورای نگهبان با توصیه به مطالعه سیاست‌های کلی قانون‌گذاری، افزود: سیاست‌های کلی قانون‌گذاری بر مبنای آسیب‌شناسی دقیق نظام قانون‌گذاری کشور و ارائه راهکارهایی کلی برای اصلاح این آسیب‌ها تنظیم شده‌اند، لذا برای دستیابی به شاخص‌های یک مجلس قوی و انقلابی باید به این سیاست‌ها را مراجعه کرد چرا که تحقق این سیاست‌ها، آسیب‌هایی را که در بطن نظام تقنین نمودار بود، برطرف می‌کند.

طحان نظیف با بیان این‌که انباشت قانون و قانون‌گذاری زیاد، وجهی بر تمایز و برتری مجالس در ادوار مختلف نیست، گفت: گاهی نگاه ما به قانون و قانون‌گذاری درست نیست؛ گاهی اوقات اولین راهکاری که در حل مشکلات به ذهن ما می‌رسد، قانون‌گذاری است در حالی که لزوما این گونه نیست و ممکن است گاهی قانون‌گذاری بیشتر تعارض و ابهام بیشتری را ایجاد کند.

معاون اجتماعی قوه قضائیه مطرح کرد:

ورود مرجع قضائی به موضوع کتاب‌های مغایر موازین اسلامی

معاون اجتماعی و پیشگیری از وقوع جرم قوه قضائیه با بیان این‌که نظارت بر کتاب‌ها از وظایف وزارت فرهنگ و ارشاد اسلامی است، گفت: اگر کتاب‌هایی مغایر موازین اسلامی باشند، حتما مراجع قضائی به عنوان مدعی‌العموم وارد می‌شوند.

به گزارش ایسنا به نقل از معاونت اجتماعی و پیشگیری از وقوع جرم قوه قضائیه، اصغر جهانگیر در حاشیه بازدید از نمایشگاه بین‌المللی کتاب تهران یکی از مهم‌ترین برنامه‌های موثر در پیشگیری از وقوع جرم را کتابخوانی دانست و گفت: ما معتقدیم افزایش آگاهی مردم به افزایش مهارتشان کمک می‌کند و آنها را از بسیاری آسیب‌ها مصون نگه می‌دارد، چرا که بسیاری از آسیب‌ها و جرم‌ها مثل سرقت و مال‌باختگی، ناشی از بی‌اطلاعی مردم است. کتاب نقش بسیار مهمی در رشد آگاهی مردم دارد تا با ارتقای سواد، خود را مصون بدارند واین دانش را به دیگران انتقال دهند.

وی درباره نقش معاونت اجتماعی و پیشگیری از جرم قوه قضائیه در گسترش کتابخوانی بیان کرد: استان‌های کشور مسابقات کتابخوانی برگزار می‌کنند و در حوزه‌های پیشگیری از جرم، جزواتی تهیه می‌کنیم که سواد حقوقی، مالی و... مردم را ارتقاء دهیم تا در بخش‌هایی که درگیر هستند، استفاده کنند.

جهانگیر با بیان اینکه نظارت بر کتاب‌ها از وظایف وزارت فرهنگ و ارشاد اسلامی است، افزود: اگر کتاب‌هایی مغایر موازین اسلامی باشند، حتما مراجع قضائی به عنوان مدعی‌العموم وارد می‌شوند.

وی، در ادامه گفت: علی‌رغم کار زیاد، شب‌ها بدون استثنا سه تا چهار ساعت مطالعه دارم. تقریبا ۳۰ سال است که به‌طور مستمر چنین برنامه‌ای را دارم. هم در زمینه کاری‌ام، هم در زمینه‌های مدیریتی و هم حوزه‌های اسلامی و کلام و فلسفه کتاب می‌خوانم.

درخواست عربستان برای گفت‌وگو با ایران

وزیر انرژی عربستان گفت که کشورش و کویت خواهان گفت‌وگو با ایران در خصوص میدان گازی الدره/آرش هستند.

به گزارش ایسنا به نقل از العربیه، عبدالعزیز بن سلمان، وزیر انرژی عربستان دیروز (دوشنبه) در کنفرانسی که در بحرین برگزار شد، گفت که کشورش قصد دارد تا اواخر سال ۲۰۲۶ و یا اوایل ۲۰۲۷ تولید نفت خود را به بیشتر از ۱۳ میلیون بشکه در روز برساند.

وی تاکید کرد: کویت و عربستان خواهان گفت وگو در خصوص میدان گازی الدره (آرش) با ایران هستند زیرا منابعی که در آن جا وجود دارد منافع مشترک دو کشور است.

عبدالعزیز بن سلمان گفت: ما خواهان گسترش این میدان گازی هستیم.

به گزارش ایسنا، محمد ایرانی، سفیر جمهوری اسلامی ایران در کویت اخیرا در اظهاراتی گفت که ایران آماده از سرگیری مذاکرات با کویت در خصوص میدان گازی الدره است.

وی گفت که حسین امیر عبداللهیان، وزیر خارجه ایران اخیرا در تماسی تلفنی با احمد ناصر المحمد الصباح، همتای کویتی خود در همین خصوص رایزنی کرد.

ایرانی همچنین گفت که سخنگوی رسمی وزارت خارجه ایران نیز اعلام کرد که کشورمان آماده ازسرگیری مذاکرات با کویت است.

سفیر کشورمان گفت که روابط دوجانبه ایران و کویت در بهترین وضعیت است و این فضای مثبت زمینه را برای بحث و رایزنی در خصوص میدان گازی الدره و رسیدن به راه حل فراهم می کند.

وی همچنین اعلام کرد که حسین امیرعبداللهیان، وزیر خارجه ایران سفری به کویت خواهد داشت که امیدوارم موعد دقیق آن اعلام شود.

مسکو:

متن احیای برجام تقریبا آماده است

معاون وزیر خارجه روسیه تاکید کرد که متن احیای توافق هسته ای تقریبا آماده شده است.

به گزارش ایسنا به نقل از الجزیره، سرگئی ریابکوف، معاون وزیر خارجه روسیه در اظهاراتی گفت که متن احیای توافق هسته ای تقریبا آمده است و تنها تصمیمات سیاسی باقی مانده است.بر اساس این گزارش، سعید خطیب زاده، سخنگوی وزارت امور خارجه ایران نیز در نشست خبری دیروز خود گفت: در مورد برخی از راه حل‌های پیشنهادی مطرح شده ، اگر آمریکا به این پیشنهادها پاسخ دهد ما در موقعیتی قرار می‌گیریم که همه طرف‌ها برای انجام توافق به وین برگردند. تا امروز منتظر تصمیم سیاسی واشنگتن هستیم.

وی در پاسخ به سوالی تاکید کرد: نقش روسیه در مذاکرات وین ، نقشی سازنده بوده است.

سخنگوی وزارت امور خارجه با اشاره به سفر اخیر مورا به تهران گفت : ملاقات در تهران مسیر درستی پیش آورده است و حرکت روبه جلو بوده است ، ابتکارت مطرح شده از نظر ما قابل اجرا است و به نظر می رسد از نظر اتحادیه اروپا هم قابل اجرا است.

آگهی حراج حضوری ۶۸-۱۴۰۱

نوبت اول: ۱۴۰۱/۰۲/ ۲۶ روزنامه افسانه
نوبت دوم: ۱۴۰۱/۰۲/۲۷ روزنامه عصرمردم

سازمان مدیریت حمل و نقل مسافر شهرداری شیراز در نظر دارد نسبت به اجاره غرفه ها و اماکن خود از طریق حراج حضوری اقدام نماید. لذا از کلیه افراد واجد شرایط حدعوت بعمل می آید با توجه به موارد ذیل جهت اخذ اسناد حراج به آدرس: شهرک والفجر بلوار شهدای اتوبوسرانی سازمان مدیریت حمل و نقل مسافر شهرداری شیراز، واحد قراردادها مراجعه نمایند. ضمناً درصورت نیاز به اطلاعات بیشتر به سایت سازمان به ادرس (shaffaf.shiraz.ir) و یا شماره تلفن های ۲۴-۳۸۲۳۲۷۲۳ داخلی ۲۱۷-۲۱۸ تماس حاصل فرمایید .

ردیف	نام غرفه:	نام پایانه :	مدت اجاره(سال) :	مبلغ سپرده شرکت در مزایده به ریال:
۱	مینی تنقلات ضلع جنوبی	شهید کاراندیش	یک سال	۲۳۰,۰۰۰,۰۰۰
۲	قهوه خانه سنتی	شهید کاراندیش	یک سال	۲۳۰,۰۰۰,۰۰۰
۳	کتابفروشی ضلع غربی-شرقی	شهید کاراندیش	یک سال	۱۶۸,۰۰۰,۰۰۰
۴	خشکبار	امیرکبیر	یک سال	۳۲۲,۰۰۰,۰۰۰
۵	صنایع دستی و خرازی	امیرکبیر	یک سال	۷۷,۰۰۰,۰۰۰
۶	موبایل و لوازم جانبی	امیرکبیر	یک سال	۳۷,۰۰۰,۰۰۰
۷	غرفه نوبرانه	شهید مدرس	یک سال	۱۶۳,۰۰۰,۰۰۰

متقاضیانی که مایل به شرکت در حراج مذکور می باشند، می توانند بعد از تاریخ نشر اولین آگهی جهت بازدید از ساعت ۷:۳۰ الی ۱۴:۲۰ روزهای کاری به محل های موضوع حراج مراجعه نمایند.
عدم مراجعه جهت بازدید موضوع حراج به منزله رویت بوده و چنانچه برنده حراج بعدا اظهار به جهل نماید پذیرفته نخواهد شد.
ارائه سپرده شرکت در حراج به صورت ضمانتنامه بانکی با اعتبار سه ماهه از تاریخ صدور و برای سه ماه دیگر قابل تمدید باشد. به نفع سازمان مدیریت حمل و نقل مسافر شهرداری شیراز و یا رسید واریز وجه نقد به حساب سپرده ۱۰۰۸۰۵۵۰۴۷۴۲ و کد مرجع ۱۰۱۹۸۴ بانک شهر شعبه قصردشت بنام شهرداری شیراز
پس از اتمام مدت یک ساله قرارداد ، در صورت رضایت سازمان از عملکرد مستاجر(که منوط به اخذ رضایت نامه کتبی دو ماه قبل از اتمام قرارداد توسط معاونت امور پایانه های سازمان می باشد)، لذا تمدید برای دو دوره یک ساله دیگر بلامانع است ، در انتهای سال دوم نیز مشروط به اعلام رضایت سازمان به کیفیت مزبور قرارداد را برای یک سال دیگر (سال سوم) نیز تمدید خواهد شد. ضمنا مبلغ اجاره سالهای دوم و سوم با ۲۰ درصد افزایش نسبت به مبلغ قرارداد سال قبل خواهد بود.
شرکت کنندگان می بایست سپرده فوق را حداکثر تا پایان وقت اداری روز دوشنبه مورخ ۱۴۰۱/۰۳/۰۹ اخذ و واریز نمایند. شایان ذکر است به سپرده های بعد از تاریخ مذکور ترتیب اثر داده نخواهد شد.
متقاضیان جهت اخذ اسناد حراج از تاریخ درج دومین آگهی شخصاً و یا از طریق معرفی نماینده به آدرس شیراز بولوار امیرکبیر- شهرک والفجر- بولوار شهدای اتوبوسرانی- سازمان مدیریت حمل و نقل مسافر واحد قراردادها مراجعه نمایند.
حراج روز سه شنبه مورخ ۱۴۰۱/۰۳/۱۰ راس ساعت۱۴:۱۵ ظهردر محل سالن جلسات شهرداری منطقه ۷ واقع در ابتدای بلوار فرصت شیرازی برگزار می گردد.
ارائه کارت شناسایی و اسناد ممهور به مهر و امضاء متقاضیان در روز حراج الزامی است.
هزینه آگهی و حق الزحمه کارشناسی مورد حراج و سایر هزینه های مربوطه بعهده برنده مزایده خواهد بود.
شهرداری در رد یک یا تمام پیشنهادها مختار میباشد در این صورت سپرده ها مسترد می گردد.
سایر اطلاعات و جزئیات مربوط به مزایده در اسناد حراج مندرج است.
شناسه آگهی: ۱۳۱۵۷۹۴

اداره کل ارتباطات و امور بین الملل شهرداری شیراز

تخصیص اعتبارات مصوبات سفر با جدیت دنبال شود

استاندار فارس ضمن تاکید بر پیگیری مجدانه مدیران نسبت به تخصیص و تحقق اعتبارات مصوب سفر ریاست جمهوری به استان از ...

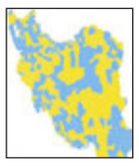

۱۵ شهرستان فارس در وضعیت آبی رنگ‌بندی کرونایی قرار گرفتند

مدیرکل پدافند غیر عامل فارس و دبیر ستاد استانی مدیریت کرونا گفت: از مجموع ۳۶ شهرستان استان، ۱۵ شهرستان از جمله شیراز در ...

۱۷ خردادماه آخرین مهلت ثبت نام اتباع خارجی غیرمجاز فارس اعلام شد

مدیرکل امور اتباع و مهاجرین خارجی استانداری فارس گفت: اتباع خارجی فاقد مدارک اقامتی معتبر این استان تا ۱۷ خردادماه امسال فرصت ...

یادداشت خبرنگار — احمدرضا سهرابی / عصر مردم

روزگارِ روابط عمومی‌ها

اگر بپذیریم که مدیریت حوزه روابط عمومی‌ها در ادارت و دستگاه‌های دولتی و غیردولتی، کاری تخصصی است و کار هر کسی نیست و پیش از آن، اگر بپذیریم که روابط عمومی‌ها پل ارتباطی بین مردم و مسئولان به شمار می‌روند، با نگاهی گذرا به انتخاب و در پی آن، کارکرد مدیران روابط عمومی در بسیاری از نهادها، ادارات و دستگاه‌های دولتی در کلانشهر شیراز و فارس به سادگی می‌توان به این نتیجه رسید که بسیاری از این افراد سر جای خود نیستند!

این ادعا، از دو جهت قابل بررسی و پی‌گیری است یکی اینکه برخی از افراد یاد شده در حد آن جایگاه انتصاب شده نیستند و یا به عکس، از لحاظ شخصیتی، تجربه و کارکرد، می‌بایست جایگاهی فراتر از این داشته باشند!

این حلقه مغفول مانده در حوزه روابط عمومی‌های استان است و از سوی دیگر -که این نیز خود جای تأسف شدید دارد- به حاشیه راندن میدانی کارآمد و کارآزموده در حوزه روابط عمومی‌هاست. مدیرانی که خود می‌توانند در قامت یک پیشکسوت و یا استاد حوزه ارتباطات و روابط عمومی، حداقل منشاء انتقال تجربه باشند و اکنون، با پاره‌ای بی‌مهری‌ها، یا خانه‌نشین شده‌اند و یا در گوشه‌ای از ادارات و یا حتی ادارات و نهادهایی دیگر، روزگار می‌گذرانند!

یادداشت مهمان — *فاطمه فرشته حکمت

امید، بهترین اکسیر پایداری است

اهمیت نقش و جایگاه برجسته روابط عمومی‌در اطلاع‌رسانی و تنویر افکار عمومی، در شرایط کنونی جامعه، جلوه ی دو چندان یافته است و خوشبختانه مدیران موفق، به ضرورت گزینش شایسته این حوزه موثر و تصمیم ساز، بیش از پیش واقف گشته اند.

فهم ظرفیت‌های جدید، لزوم حرکت به سمت یکپارچگی و مهندسی مجدد روابط عمومی، بر اساس نظام‌های مدیریتی نوین، یک ضرورت به شمار می‌رود که می‌بایستی در سازمانهای امروزی به یک هنجار عمومی‌و فراگیر تبدیل شود.

تنوع ابزارهای ارتباطی و تکنیک‌های جدید اطلاع رسانی، در عین پیچیدگی و دشواری، کارآمدی و ظرفیت‌های اجرایی روابط عمومی‌های نوین را دوچندان ساخته است که نیازمند نگرشی جدید و تفکر مدیریتی نوینی جهت ارتقاء دسترسی روابط عمومی‌به ابزارهای جدید و بسترسازی آموزش پیوسته و مستمر فعالان این عرصه در راستای به روزآوری دانش و مهارت ارتباطی است که متاسفانه، عموماً مغفول مانده است.

پشت سر هر سازمان موفق و شناخته شده ای، یک روابط عمومی‌اخلاق مدار، حرفه ای، توانمند و هوشمند قرار گرفته است؛ روابط عمومی رشدیافته، پویا و اثرگذاری که تشویش و نگرانی را از سازمان دور ساخته و در مقابل با ایجاد همدلی، شفافیت، پاسخگویی و توسعه ارتباطات سازنده، اعتبار، اطمینان و رضایت عمومی‌را برای مجموعه سازمانی خود به ارمغان می‌آورد.

قطار رشد و توسعه منتظر کسی نمی‌ماند و این فعالان حوزه روابط عمومی‌هستند که بایستی تلاش کنند در ایستگاههای بین راه و توقف‌های گاه و بی گاه جا نمانند.

امید، بهترین اکسیر پایداری است؛

از همه همکاران ارزشمندم می‌خواهم، امیدوار بمانند و امید آفرینی کنند تا دین خود را برای ایجاد جامعه ای ارزشمند و جهانی زیباتر ادا کرده باشند.

۲۷ اردیبهشت ماه، روز ارتباطات و روابط عمومی را به تمامی‌همکاران سخت‌کوش و پرتلاشم تبریک می‌گویم و برای آنان سربلندی و عزت روزافزون آرزو دارم.

*** پیشکسوت حوزه روابط عمومی و مدیر روابط عمومی‌فرمانداری شهرستان شیراز**

یادداشت مهمان — * شاهین حدادی

روابط عمومی، آینه ای دو بر نما

روابط عمومی‌را می‌شود یک آیینه دوبرنما تصورکرد که مجرایی برای تبادل افکار و اندیشه‌ها بین مردم و سازمان است.

آگاه کردن مردم از تلاش، کوشش و دستاوردهای سازمان و همچنین جویا شدن نظر مردم و جمع کردن آن‌ها و انتقال به مجموعه مدیریتی و ترتیب اثر دادن به آن‌ها در برنامه‌ریزی‌های آتی به منظور رسیدن به رشد و توسعه بیشتر از مهم‌ترین وظایف روابط عمومی‌است.

هدف یک روابط عمومی‌خوب حل مشکلات بین مردم و سازمان بوده و برای رسیدن به این هدف چاره‌ای جز تحول نوین در روابط عمومی‌و حرکت به سمت روابط عمومی‌الکترونیک و اتخاذ روش‌های جدید و علمی‌ارتباطات و تبلیغات ندارد.

سازمان‌های موفق سرنوشت خود را به روابط عمومی‌ها می‌سپارند. وظیفه روابط عمومی‌ها به عنوان بخشی از مسئولیت در سازمان‌ها شامل پیش‌بینی تحلیل و تفسیر افکار عمومی‌گرایشات ذهنی مسائلی که ممکن است به نحو مطلوب و یا نامطلوب بر سازمان تأثیر بگذارد. مشورت با مدیر در زمینه تصمیم‌گیری‌ها و مراحل اجرایی آن‌ها در کلیه سطوح سازمان به نحوی که عواقب عمومی‌این تصمیم‌گیری‌ها و مسئولیت‌های اجتماعی و شهروندی سازمان در نظر گرفته شود.

بررسی و هدایت برنامه‌های اجرایی و ارتباطی که برای تفاهم مخاطبان و تحقق هدف‌های سازمان ضروری است طرح‌ریزی و اجرای برنامه‌های سازمان به منظور تأثیرگذاری و یا تغییر سیاست‌های عمومی‌و در نهایت تعیین هدف‌ها، برنامه‌ریزی، بودجه‌بندی، آموزش کارکنان و تهیه سایر تجهیزات مورد نیاز می‌باشد.

*** پیشکسوت حوزه روابط عمومی‌و مدیر روابط عمومی‌شهرداری منطقه ۲ شیراز**

مدیر ارتباطات، روابط عمومی‌و فرهنگی شهرداری منطقه سه شیراز

نقش روابط عمومی‌ها در کمک به تصمیم گیری‌های مدیریتی و دوام و موفقیت یک سازمان نقشی قابل توجه است

علی دهقان مدیر ارتباطات، روابط عمومی‌و فرهنگی شهرداری منطقه سه شیراز در آستانه هفته ارتباطات و روابط عمومی‌گفت: ۲۷ اردیبهشت ماه به عنوان روز ارتباطات، فرصت مغتنمی‌برای ارج نهادن به تلاشهای همه دست اندرکاران این عرصه است.

مدیر ارتباطات و روابط عمومی‌شهرداری منطقه سه، نقش روابط عمومی‌ها در کمک به تصمیم گیری‌های مدیریتی و دوام و موفقیت ارگان‌ها و یا سازمان‌ها را نقشی قابل توجه و مهم قلمداد کرد و بیان داشت: عقیده دارم در یک ارگان و یا سازمان هر اندازه هم تلاش و فعالیت وجود داشته باشد، اگر یک روابط عمومی‌در کنار این مجموعه نباشد و بحث اطلاع رسانی و تعامل با مردم صورت نگیرد، طبیعتا عملکرد آن مجموعه نه تنها دیده نمی‌شود چه بسا اینکه زیر سئوال هم برود.

علی دهقان خاطرنشان کرد: همین وظایف خطیری که بر عهده روابط عمومی‌هاست باعث شده است تا در عصر ارتباطات و در دورانی که اطلاع رسانی در همه عرصه‌ها پیشتاز است، اهمیت جایگاه روابط عمومی‌ها دوچندان شود.مدیر ارتباطات و روابط عمومی‌شهرداری منطقه سه در ادامه خواستار توجه هرچه بیشتر به جایگاه روابط عمومی‌ها و نگاه منطقی به این حوزه شد و افزود: توجه به حوزه ارتباطات و روابط عمومی‌علاوه بر اینکه منجر به گام‌های بلند در حرکت روبه رشد نظام ارتباطی در کشور می‌شود، می‌تواند این حرفه و فن تخصصی را در جایگاه و مرتبه و منزلت واقعی خودش قرار دهد.

علی دهقان در پایان ابراز امیدواری کرد نامگذاری روزی به نام ارتباطات و روابط عمومی‌منجر به توجه هرچه بیشتر به این حوزه و تحول و توسعه روابط عمومی‌ها در کشور شود.

استاندار فارس:

تخصیص اعتبارات مصوبات سفر رئیس جمهوری با جدیت دنبال شود

عصرمردم: استاندار فارس ضمن تاکید بر پیگیری مجدانه مدیران نسبت به تخصیص و تحقق اعتبارات مصوب سفر ریاست جمهوری به استان از آن‌ها خواست تا از هم‌اکنون پیشنهادهای خود را برای سفر بعدی رئیس جمهور به استان آماده کنند.

دکتر محمدهادی ایمانیه امروز در جلسه بررسی مصوبات سفر ریاست جمهوری روند پیگیری مصوبات و اعتبارات را از مدیران دستگاه‌های مختلف جویا شد.

نمایندگانی از میراث فرهنگی، ورزش و جوانان، آبفا فارس، آبفا شیراز، راهداری، مسکن و شهرسازی و آب منطقه‌ای در این جلسه به ارائه گزارش پرداختند.

استاندار فارس در این جلسه ضمن ارائه تذکر به موارد انجام نشده، مشکلات موجود در راه تحقق بودجه‌های مصوب را به صورت لحظه‌ای از طریق وزارت‌خانه‌های مختلف پیگیری کرد و از مدیران خواست تا با جدیت، پیگیر موارد محول شده باشند.

دکتر ایمانیه همچنین اخذ نظر معاونان مربوطه را در اجرای پروژه‌ها ضروری دانست و گفت: در این صورت کار با مدیریت و برنامه‌ریزی شده پیش می‌رود.

او همچنین از مدیران خواست تا از امروز به فکر ارائه پیشنهاد جهت سفر دوم ریاست جمهوری و هیأت دولت به استان باشند و هنگام سفر با برنامه‌ریزی مناسب حضور یابند.

۱۱۴ پروژه مصوب با اعتبار ۱۰ هزار میلیارد تومان در حال پیگیری و اجراست

به گفته مدیرکل دفتر فنی استاندار فارس، در مجموع ۱۱۴ پروژه در بخش‌های مختلف عمرانی، حمایتی و نرم‌افزاری با سرجمع اعتبارات ۱۰ هزار میلیارد تومان در پی سفر اول رئیس جمهور و هیأت دولت به فارس تعریف شده است.

امیرحسین جمشیدی عنوان کرد: برای اجرای این مصوبات بازه زمانی ۱۴۰۰، ۱۴۰۱ و بعضی تا ۱۴۰۴ لحاظ شده است.

وی افزود: برای اجرای آنچه که مصوب بود تا انتهای سال مالی ۱۴۰۰ انجام شود حدود ۲ هزار میلیارد بودجه در نظر گرفته شده بود که از این میزان ۱۳۵۷ میلیارد اعتبار اختصاص یافته که مربوط به زمینه‌های مختلف بوده است.

به گفته جمشیدی، پروژه‌های شاخصی چون تکمیل سد کوار، خط دوم آبرسانی به شیراز، تملک محدوده سدهایقر، آبرسانی به قیروکارزین، زرین دشت، ارسنجام و روستاهای استهبان و نی‌ریز در حوزه آبرسانی در دست اقدام است.

وی افزود: تکمیل تصفیه خانه کازرون، راه آهن شیراز-بوشهر-عسلویه، تکمیل آزادراه شیراز-اصفهان، تکمیل محور دشت ارژن به قائمیه نیز از محل مصوبات سفر ریاست جمهوری اعتبار گرفته و در حال انجام کار هستند.

مدیرکل دفتر فنی استانداری فارس همچنین از احداث جاده کوار-فیروزآباد-جم، محور لار-جهرم، تکمیل بزرگراه فسا-داراب-کهگم، محور نی‌ریز-قطرویه و مرودشت-درودزن از محل این اعتبارات خبر داد.وی افزود: گازرسانی به ۱۰۰ روستا، ۶ شهر و ۴۴۰ واحد صنعتی نیز در دستور کار است.

جمشیدی در ادامه با اشاره به پروژه‌های ورزشی و بهداشت و درمان، اختصاص ۲۰ میلیارد جهت تکمیل ورزشگاه ۶ هزار نفری شیراز را به عنوان شاخص‌ترین پروژه ورزشی استان عنوان کرد و همچنین تکمیل بیمارستان‌های حضرت زینب و اعصاب و روان شیراز را در دستور کار دانست.

با هدف رونق اقتصاد پایدار شهری انجام می‌شود؛

شیراز میزبان اولین همایش ملی توسعه سرمایه‌گذاری در سومین حرم اهل‌بیت(ع)

به همت مجموعه مدیریت شهری شیراز، اولین همایش ملی توسعه سرمایه‌گذاری در سومین حرم اهل‌بیت(ع) برگزار می‌شود.

به گزارش روابط عمومی‌سازمان سرمایه گذاری و مشارکت‌های مردمی‌شهرداری شیراز، اولین همایش ملی توسعه سرمایه‌گذاری در سومین حرم اهل‌بیت(ع) در روزهای چهارشنبه و پنج‌شنبه ۲۸ و ۲۹ اردیبهشت ماه با هدف گردهمایی و هم‌اندیشی مسئولان و سیاستگذاران،

مدیران شهری و فعالان اقتصادی و سرمایه‌گذاران به منظور بررسی راهکارهای توسعه سرمایه‌گذاری، کسب درآمد و اقتصادپایدار، شناسایی و رفع آسیب‌ها و موانع این حوزه بر اساس مصوبه شورای اسلامی‌شهر شیراز به صورت سالیانه برگزار می‌شود.

در این همایش جمعی از مسئولین ارشد از جمله نمایندگان مجلس شورای اسلامی، نمایندگان وزارت اقتصاد و دارایی، سازمان بورس، شرکت‌های تأمین سرمایه، شعب بانک‌ها، اعضای شورای اسلامی‌و شهرداری کلان‌شهرهای کشور، مدیران استانی و شهری و.... در این رویداد دو روزه حضور دارند.

بر اساس این گزارش شایان ذکر است امضای میثاق‌نامه حمایت از سرمایه‌گذاری در شیراز و استان فارس، امضای تفاهم همراهی و همدلی دستگاه‌های خدمات رسان در تسهیل، تسریع و توسعه سرمایه‌گذاری، معرفی برخی فرصت‌های سرمایه‌گذاری شیراز بخش‌هایی از این همایش خواهد بود.

شهردار مطرح کرد:

تلاش برای بهره‌برداری زودتر از موعد دو ابرپروژه در شیراز

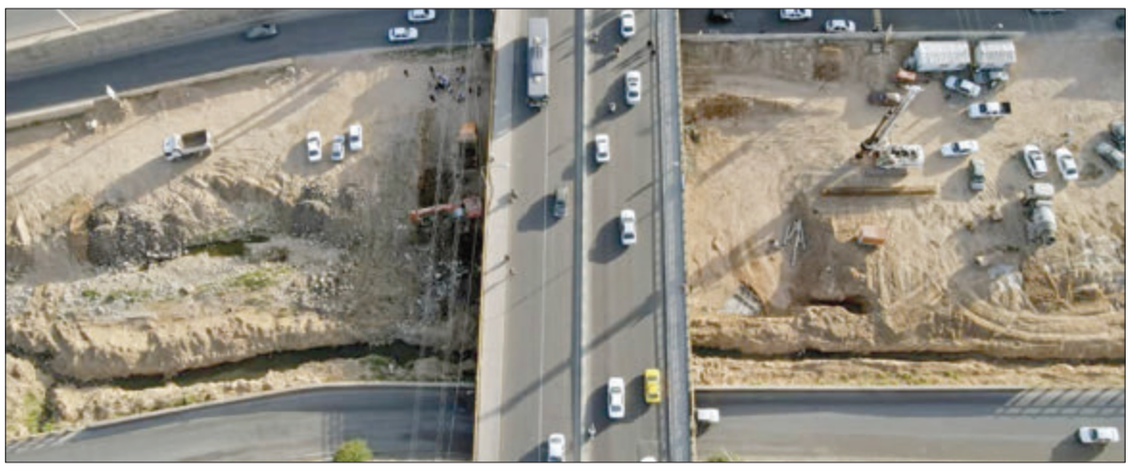

عصرمردم: شهردار شیراز گفت: دو ابر پروژه خط ۲ مترو و بزرگراه سردار شهید سلیمانی پروژه‌های تأثیرگذار شهر هست که سرعت اجرایی آن افزایش قابل‌توجهی داشته و برای مردم نیز ملموس است و تلاش بر این است که با کاهش زمان اجرا بتوانیم آن را زودتر از موعد مقرر به سرانجام برسانیم.

سید احسان اصنافی طی بازدید از روند عملیات عمرانی پروژه تعریض پل سلمان فارسی اظهار داشت: بر اساس برنامه‌ریزی‌های صورت گرفته در شهرداری شیراز و سیاست‌گذاری‌های انجام‌گرفته شورای اسلامی‌شهر شیراز در دوره ششم در نیمه دوم سال گذشته تلاش‌ها بر ساماندهی حوزه عمرانی در پروژه‌های کلان و خرد پروژه متمرکز شد.

وی با اشاره به رصد و ورود مشاورین به تعدادی از پروژه‌ها که مشکلات فنی و مجوزهای صادره داشتند، افزود: به‌عنوان‌مثال طرح تقاطع جام جم که محل اتصال بزرگراه سردار شهید سلیمانی و بلوار جمهوری بود اصلاح شد و اصلاحاتی نیز در دوربرگردان نیایش و تقاطع محور بلوار سردار شهید استوار و حدود ۱۵ پروژه کلان‌شهری انجام گرفت و تقریباً از بهمن‌ماه این پروژه‌ها سرعت خاص خود را گرفت.

شهردار شیراز با بیان اینکه دو پروژه خط ۲ مترو و بزرگراه سردار شهید سلیمانی دو اَبَر پروژه شهر هستند و برنامه‌ریزی‌ها و تلاش‌های خوبی در حوزه اجرایی و تأمین مالی بر آن صورت گرفته است، تصریح کرد: در مورد بزرگراه سردار شهید سلیمانی عملاً عملیات اجرایی آن از دو حوزه فعال به ۱۲ حوزه افزایش پیداکرده و دو تونل عملیات قالب‌گیری و بتن آن تمام‌شده و عملیات حفاری دو قطعه آخر تونل‌های مسیر نیز از فروردین شروع‌شده است.

اصنافی در بخش دیگری از سخنان خود در مورد خط ۲ مترو و بازدیدهایی که به همراه مدیران قرارگاه خاتم‌الانبیا(ص) و رییس شورای اسلامی‌شهر و سازمان حمل‌ونقل ریلی از آن داشته‌اند، گفت: پیشرفت‌های خیلی خوبی در پروژه داریم و امیدواریم که بتوانیم به‌عنوان هدیه‌ای برای مردم تا پایان سال بخش‌هایی از خط ۲ را افتتاح کنیم.

وی با بیان اینکه حدود هشت ماه کاهش زمان اجرا با درایت مجموعه قطار شهری و قرارگاه تنظیم‌شده است، گفت: این دو، اَبَر پروژه‌های تأثیرگذار شهر هست که سرعت اجرایی آن افزایش قابل‌توجهی داشته و برای مردم نیز ملموس است و تلاش بر این است که با کاهش زمانِ اجرا بتوانیم آن را زودتر از موعد مقرر به مردم برسانیم.

مدیر ارشد شهری شیراز ادامه داد: در مورد پروژه‌های عمرانی مناطق نظیر پیاده‌روسازی‌ها و پروژه‌هایی مثل بوستان‌ها هم برنامه‌ریزی صورت پذیرفته که بر مبنای درآمدی که از عوارض خواهیم داشت، درصدی تنظیم خواهیم کرد و بودجه‌ها را تخصیص خواهیم داد و در ماه‌های آتی با تحقق درآمدهای عوارضی شهرداری، سرعت آن‌ها را افزایش می دهیم.

اصنافی به اجرای پروژه‌های عمرانی در دو طرف پل پیرنیا مانند تقاطع میدان ولیعصر (عج)، پل کابلی ولیعصر (عج) و راه‌های دسترسی کنارگذرهایی که ایجادشده، اشاره کرد و گفت: گلوگاه این محور پل قدیم پیرنیا است و با تعریضی که صورت می‌پذیرد از هر طرف حدود ۱۱ متر عرض مناسب جهت عبور ترافیک ایجاد خواهد شد و مطابق برنامه‌ریزی و مطالعاتی که داشتیم بخشی از گره ترافیکی این مجموعه و این محوطه برطرف خواهد شد.

۱۵ شهرستان فارس در وضعیت آبی رنگ‌بندی کرونایی قرار گرفتند

ایرنا: مدیرکل پدافند غیر عامل فارس و دبیر ستاد استانی مدیریت کرونا گفت: از مجموع ۳۶ شهرستان استان، ۱۵ شهرستان از جمله شیراز در وضعیت آبی رنگ بندی کرونایی قرار دارند.

محمد جباریان افزود: علاوه بر شیراز چهار شهرستان مرودشت، لامرد، زرین دشت، سپیدان، کازرون، قیر و کارزین، کوار، لامرد، جهرم، استهبان، نی ریز، داراب، فسا و فیروزآباد هم در وضعیت آبی قرار دارند.

وی ادامه داد: سایر شهرستان‌های فارس در وضعیت زرد قرار دارند و هیچ شهرستان دارای وضعیت قرمز و نارنجی در استان نداریم.

تزریق افزون بر ۹ میلیون واکسن در فارس

دبیر ستاد استانی مدیریت کرونا در فارس، با بیان اینکه تاکنون در این استان ۹ میلیون و ۶۶ هزار و ۱۸۳ دُز واکسن به افراد بالای ۱۲ سال تزریق شده گفت: از این تعداد ۹۵ درصد مربوط به دُز اول، ۹۰ درصد مربوط به دُز دوم و ۵۶ درصد مربوط به دُز سوم است.

جباریان افزود: توصیه و تاکید ما همچنان بر تزریق واکسن، رعایت فاصله‌گذاری و استفاده از ماسک است که امیدواریم از سوی شهروندان جدی گرفته شود.

۱۷ خردادماه آخرین مهلت ثبت نام اتباع خارجی غیرمجاز فارس اعلام شد

ایرنا: مدیرکل امور اتباع و مهاجرین خارجی استانداری فارس گفت: اتباع خارجی فاقد مدارک اقامتی معتبر این استان تا ۱۷ خردادماه امسال فرصت دارند نسبت به نام نویسی در طرح شناسایی اقدام کنند.

محمد علی خادم الرسول افزود: با توجه به ابلاغیه وزارت کشور، اتباع خارجی غیر مجاز به ویژه آن دسته از اتباع افغانستانی که بعد از تحولات اخیر این کشور وارد خاک ایران و به تبع آن استان فارس شده‌اند تا ۱۷ خرداد فرصت دارند جهت اخذ نوبت و ثبت مشخصات خود به دفاتر پیشخوان دولت در سراسر استان مراجعه کرده و سپس از دفاتر کفالت، برگ تردد دریافت کنند.

وی ادامه داد: طرح شناسایی اتباع فاقد مدارک اقامتی معتبر جهت ساماندهی اتباع مذکور هم اکنون در حال انجام است و پس از اتمام مهلت تعیین شده این طرح تمدید نمی‌شود و اتباع افغانستانی غیر مجاز که در این طرح شرکت نکرده‌اند به عنوان تبعه غیرقانونی محسوب شده و برابر مقررات با آنها برخورد قانونی خواهد شد و می‌بایست کشور ایران را ترک کنند.

کشف ۲۴۱۴ دستگاه ماینر در سال گذشته

ایسنا: دبیر کارگروه استانی ساماندهی مراکز استخراج رمزارزها، اعلام کرد که طی سال ۱۴۰۰ بالغ بر ۲۴۱۴ دستگاه ماینر (استخراج رمزارز) در استان فارس کشف و جمع آوری شده است.

حمیدرضا کریمی‌فرد دوشنبه ۲۶ اردیبهشت در جمع خبرنگاران گفت: مبارزه با پدیده شوم رمز ارزهای غیرمجاز امسال در فارس با شدت بیشتری پیگیری خواهد شد و با دارندگان رمز ارزهای غیرمجاز براساس قانون، برخورد قاطع می‌شود.

وی با بیان اینکه سال گذشته ۲۴۱۴ دستگاه استخراج رمزارز غیرمجاز با همکاری مراجع قضایی و انتظامی‌در نقاط مختلف استان فارس کشف، ضبط و تحویل مقامات شده است، گفت: از ابتدای امسال تاکنون نیز تعداد۶۳ دستگاه استخراج رمز ارز غیر مجاز در سطح استان کشف شده است.

کریمی‌فرد، در ادامه بر نقش مهم مشارکت مردم و دریافت گزارش‌های مردمی، جهت کشف مراکز غیرقانونی استخراج رمز ارز در سطح استان تاکیدکرد و گفت: بیش از ۷۰ درصد از دستگاه‌های رمز ارز غیرمجاز از طریق گزارش‌های مردمی‌در سطح استان کشف و جمع آوری می‌شود.وی گفت: بنابراین مشارکت مردم در شناسایی مراکز غیرمجاز استخراج رمزارزها در استان یکی از بهترین و عملیاتی‌ترین روش‌ها برای شناسایی فعالیت‌های غیرمجاز رمزارز است و انتظار داریم در این زمینه مردم نهایت همکاری را با صنعت برق استان داشته باشند.

مشاور فنی شرکت توزیع نیروی برق استان فارس یادآورشد: شهروندان می‌توانند از طریق شماره ۱۱۳ستاد خبری وزارت اطلاعات، شماره ۱۱۴ستاد خبری اطلاعات سپاه، سامانه "سمات" شرکت توانیر به آدرس www.tavanir.org.ir/ samaat ثبت گزارش کنند.

وی ادامه داد: شهروندان می‌توانند یا ارسال پیامک به شماره‌های ۳۰۰۰۲۹۰۱۵۷ و شماره فضای مجازی ۰۹۹۱۶۶۷۲۴۸۳ دفتر حراست و امور محرمانه شرکت توزیع نیروی برق استان فارس و استفاده از اپلیکیشن برق من، استخراج کنندگان غیر قانونی رمز ارزها را معرفی و از پاداش میلیونی تا سقف ۲۰میلیون تومان، مطابق دستورالعمل وزارت نیرو بهره مند شوند.

شکوفایی پروژه‌های شهرداری منطقه ۲ شیراز در سال ۱۴۰۱

شـــهردار منطقه دو شیراز امسال را ســـال به نتیجه رسیدن و شکوفایی پروژه‌های عمرانی در سطح منطقه دانست ...

کرونا ذائقه پستی را عوض کرد

مدیرکل شرکت پست استان فارس گفت: شـــیوع پاندمی کروناویروس، ذائقه پستی مردم را عوض کرد و مرسولات از نامه و پاکت به ...

شکل گیری یک نوع سرگردانی در حوزه معماری

رئیس کمیســـیون معماری و شهرسازی شورای اسلامی شهر شیراز از شکل گیری یک نوع سرگردانی در حوزه معماری سخن گفت واظهار ...

سرپرست اداره کل حراست شهرداری شیراز منصوب شد

عصرمردم:
سید احسان اصنافی طی حکمی هومان یداللهی فارسی را به عنوان سرپرست اداره کل حراست شهرداری شیراز منصوب کرد.
سید احسان اصنافی طی حکمی هومان یداللهی فارسی را با حفظ سمت به عنوان سرپرست اداره کل حراست شهرداری شیراز منصوب کرد.
بنابر این گزارش، اجرای دقیق آیین‌نامه‌ها، بخش‌نامه‌ها و ضوابط مربوط، نظارت بر تهیه و ابلاغ دستورالعمل‌های حفاظتی و امنیتی برای حوزه‌های مختلف شهرداری جهت جلوگیری از بروز آسیب‌های احتمالی و تهیه و تدوین برنامه‌های کوتاه‌مدت، میان‌مدت و بلندمدت جهت فعالیت‌های مربوط به حراست و نظارت برای اجرای آن‌ها از دیگر امور محوله به هومان یداللهی فارسی است.
شایان ذکر است رئیس حفاظت اسناد اداره کل حراست شهرداری شیراز از جمله سوابق یداللهی فارسی است.

مشاور شهردار شیراز در امور بازرسی و حراست منصوب شد

عصرمردم:
سید احسان اصنافی طی حکمی علیرضا جمشیدی را به عنوان مشاور شهردار در امور بازرسی و حراست منصوب کرد.
سید احسان اصنافی طی حکمی علیرضا جمشیدی را به عنوان مشاور شهردار شیراز در امور بازرسی و حراست منصوب کرد.
بنابه این گزارش، جمشیدی پیش از این مدیرکل حراست شهرداری شیراز بود که با حکم سید احسان اصنافی به این سمت منصوب شد.

مدیرکل پست فارس:
کرونا ذائقه پستی را عوض کرد

ایسنا: مدیرکل شرکت پست استان فارس گفت: شیوع پاندمی کروناویروس، ذائقه پستی مردم را عوض کرد و مرسولات از نامه و پاکت به بسته‌های حجیم تغییر شکل داد.
مهدی آزادی در یک کنفرانس خبری افزود: قبل از شیوع کرونا بیشتر مرسولات پستی به دلیل حجم کمی‌که داشتند از طریق پیک موتوری جابه‌جا می‌شد اما با توجه به بالا رفتن حجم بسته‌های پستی ناوگان وانت‌بار پست فارس با اعتبارات کشوری به ۵۰ دستگاه وانت‌بار جدید مجهز شد.
او با اشاره با بالا رفتن حجم ورودی و خروجی مرسولات پستی فارس در دو سال شیوع کرونا، خاطرنشان کرد: سال ۹۸ مرسولات وارده فارس یک میلیون و ۲۶۶ مرسوله بود که در سال ۹۹ به ۳ میلیون و ۱۰۰ هزار مرسوله و سال ۱۴۰۰ به ۳ میلیون و ۷۰۰ مرسوله رسید.
به گفته مدیرکل پست فارس، مرسولات صادره فارس نیز در سال ۹۸ معادل ۹۳۶ هزار مرسوله بوده که در سال ۹۹ به یک میلیون و ۶۸۵ مرسوله و در سال ۱۴۰۰ به ۲ میلیون و ۳۸۰ مرسوله رسیده است.
مدیرکل پست فارس با بیان اینکه برای بیش از ۹۰ درصد مرسولات استان از سامانه تجزیه هوشمند استفاده می‌شود، گفت: فارس بالاترین ترافیک را در تجزیه بین استان‌هایی که به سیستم سورتینگ هوشمند مجهز هستند، داراست.
این مقام مسئول گفت: ترافیک مرسولات پستی اداره کل پست فارس در سال گذشته ۱۷ میلیون و ۷۲۴ هزار مرسوله بوده که ۸ میلیون و ۷۰۰ هزار مرسوله صادره و مابقی مرسوله وارده به استان بوده است.
او با بیان اینکه ترافیک روزانه مرسولات پستی استان حدود ۶۰ هزار مرسوله وارده و صادره است، عنوان کرد: کارسازی این تعداد مرسوله با ظرفیت ۷۰۰ نفری بخش دولتی و خصوصی بوده که کار آسانی نیست.
آزادی با اشاره به اینکه فارس جزء ۵ استان کشور است که به سیستم سورتینگ هوشمند مجهز است و برای بیش از ۹۰ درصد مرسولات استان همین سامانه تجزیه هوشمند استفاده می‌شود، اظهار کرد: افزایش سرعت و دقت تجزیه مبادلات و کاهش آسیب‌دیدگی مرسولات از جمله مزایای سیستم تجزیه هوشمند است که در بین استان‌های مجهز به این سیستم، فارس بالاترین ترافیک را در تجزیه هوشمند دارد.
او با بیان اینکه یک دستگاه تجزیه هوشمند با همکاری یک استارتاپ استانی بومی‌سازی شده و از روز گذشته به صورت آزمایشی در مرکز تجزیه و مبادلات مست مرکزی راه‌اندازی شده است، اظهار امیدواری کرد که این دستگاه بعد از گذراندن مراحل آزمایشی با نام شیراز و استان فارس در اختیار استان‌های دیگر نیز قرار بگیرد.
آزادی با بیان اینکه ۳۸ درصد برگشتی مرسولات پستی به دلیل آدرس‌دهی اشتباه است، گفت: نصب پلاک آبی که اعداد ۲ تا ۳ رقمی روی آن است به آدرس‌دهی دقیق کمک زیادی می‌کند اما نصب این پلاک‌ها بر عهده شهرداری است که انتظار می‌رود شهرداری‌ها در این زمینه همکاری لازم را داشته باشند.

غلامرضا شهریاری مطرح کرد:
شکوفایی پروژه‌های شهرداری منطقه ۲ شیراز در سال ۱۴۰۱

عصرمردم:
شهردار منطقه دو شیراز امسال را سال به نتیجه رسیدن و شکوفایی پروژه‌های عمرانی در سطح منطقه دانست.
دکتر غلامرضا شهریاری دربازدیدمیدانی ازچندپروژه درحال اجراو تاثیرگذاربا بیان اینکه در دو سال گذشته در سطح منطقه پروژه‌های متعددی در زمینه‌های مختلف از جمله احداث پارک، تقاطع و پروژ ه‌های فرهنگی، ورزشی و تفریحی را آغاز نموده ایم، اظهار کرد: اجرای تمامی‌پروژه‌ها در سطح منطقه بر اساس مطالعه و با در نظر گرفتن نیاز و خواسته مردم بوده است و تمام اقشار جامعه را پوشش می‌دهد و به همین دلیل نیز مورد توجه و حمایت شهروندان قرار گرفته است.
وی با اشاره به اینکه بزودی اولین زمین چمن طبیعی استاندارد در منطقه شاهزاده بیگم به بهره برداری می‌رسد، گفت: این پروژه در پر کردن اوقات فراغت جوانان و همچنین دوری جستن آنان از سایر معضلات اجتماعی نقش بسزایی خواهد داشت و دیگر جوانان را نیز به سمت ورزش کردن سوق می‌دهد و نقش محوری در فرهنگ منطقه را ایفا می‌نماید.
شهریاری در ادامه با اشاره به احداث بهترین آب نمای شهری موزیکال با داشتن فضای شهری ایده آل در ورودی سه بلوار آیت الله قشایی، موذن قشقایی و بلوار رحمت اظهار کرد: این آبنما نقش مهمی‌در ایجاد فضا و منظر شهری مناسب در منطقه خواهد داشت و بزودی افتتاح و به مردم منطقه تقدیم می گردد.
وی با بیان اینکه در حال احداث پارکی با تمام امکانات ورزشی، تفریحی در محله دباغی هستیم، افزود: همچنین عملیات اجرایی مجموعه ورزشی ویژه بانوان در کم برخوردار ترین منطقه شهر در بلوار نهضت سوادآموزی در دو ماه آینده آغاز می‌گردد.
شهردار منطقه دو شیراز با بیان اینکه بزودی زمین‌های ورزشی مختلف در حاشیه بلوار محراب به بهره برداری می‌رسد، گفت: در راستای تامین امنیت نیز اقدامات گسترده ای در سطح منطقه صورت گرفته و در طول یکسال گذشته روشنایی پارک‌ها و معابر از جمله پارک مروارید، شکوفه، کوی الزهرا مورد توجه قرار گرفت و روشنایی آنان تامین گردید.
شهریاری با بیان اینکه شهروندان ساکن در منطقه دو شهرداری شیراز که همچون دیگرمردم کلانشهرشیراز دارای خلق و خوی مهربانی ویژه ای هستند، افزود: کارکنان مجموعه شهرداری منطقه دو شیراز همواره در کنار مردم و برای تامین آسایش و رفاه آنان فعالیت می‌کنند و در تلاش هستند تا بهترین پروژه‌های شهری را در این منطقه اجرا کنند.

معاون دانشگاه علوم پزشکی شیراز:
پیشگیری مقدم بر درمان است

صفدر دوام
معاون بهداشت دانشگاه علوم پزشکی شیراز گفت: در حوزه سلامت نگاه اصلی ما باید بخث مهم کنترل و پیشگیری باشد و متأسفانه تاکنون بیشتر به بحث درمان بیشتر توجه شده است.
عباس رضاییان زاده دیروز در نشست خبری با خبرنگاران یادآور شد: با توجه به تأکیدات رهبر معظم انقلاب در بحث پیشگیری این مهم باید مورد توجه قرار گیرد تا هزینه‌های درمان کاهش یابد.
وی با اشاره به معضلات کرونا ویروس در دو سال گذشته اضافه کرد: بیماری‌های عفونی و واگیردار باید مورد توجه قرار داد، اما ۸۵ درصد علت مرگ و میرها از طریق بیماریهای غیر واگیردار می باشد.
این عضو هیات علمی دانشکده بهداشت دانشگاه علوم پزشکی شیراز اضافه کرد: توجه به فرامین بهداشتی نظیر کنترل فشار خون و شیوه غذایی استاندارد در جهت پیشگیری از بیماریهای مزمن مؤثر خواهد بود.
او رصد کردن افراد جامعه در بحث فشار خون، پایش روان افراد در حوزه سلامت روان، توجه به جوانی جمعیت، بحث سلامت نوزادان کودکان، مادران و میانسالان از جمله برنامه‌های معاونت بهداشت عنوان کرد و گفت: هم اکنون شاهد بروز نشانه‌هایی از پشه آئدس در استان‌های مرزی از جمله هرمزگان و خراسان هستیم از این رو کارگاه آموزشی برای پرسنل و سایر دانشکده‌ها در فارس در این باره برپا شده است.
به باور این استاد اپیدمیولوژی دانشگاه علوم پزشکی شیراز این پشه عفونی و ویروسی است و بیماری تب زرد را منتقل می‌کند با این حال تاکنون در فارس مشاهده نشده است.
وی وضعیت استان فارس را در بحث شیوع کرونا نیز تشریح کرد و گفت: بعد از ۱۳ فروردین افزایش روزانه ۳۰۰ تا ۷۰۰ مورد در طی پنج روز شاهد بودیم که البته تاکنون سیر نزولی داشته ایم که هم اکنون شامل روزانه بین ۴۰ تا ۶۰ نفر مبتلا هستیم و تعداد افراد بستری شده در بیمارستان‌ها ۱۲۶ نفر که ۱۴ نفر از آنها در بخش مراقبت‌های ویژه هستند.
وی یادآور شد: با وجود سیر نزولی آمار مبتلایان به کرونا که شرایط مناسبی هم محسوب می شود اما نمی توان به عدم رعایت شیوه نامه‌های بهداشتی در این حوزه تأکید کرد.

رئیس کمیسیون معماری و شهرسازی شورای شهر شیراز تأکید کرد:
شکل گیری یک نوع سرگردانی در حوزه معماری
همایش ملی جلوه های هنر و معماری مکتب زند و قاجار شیراز

زهرا جعفری
رئیس کمیسیون معماری و شهرسازی شورای اسلامی شهر شیراز از شکل گیری یک نوع سرگردانی در حوزه معماری سخن گفت واظهار داشت :به دنبال یک حرکت جدید متکی بر پژوهشهای علمی در این بخش هستیم
غلامعلی ترابی در نشستی خبری پیرامون همایش ملی جلوه‌های هنر و معماری مکتب زند و قاجار گفت: سیاستگذاری شورا حمایت و بهره‌مندی از ظرفیت‌های علمی و به نقد چالش کشیدن مباحث مرتبط با معماری وشهرسازی وتجزیه تحلیل آنها در راستای منافع شهر و آینده آن است.
وی با بیان اینکه شورا ارتباطات خوبی را با دانشگاه‌ها و مراکز علمی - پژوهشی تعریف کرده است.گفت: استفاده از این ظرفیت‌ها در کنار مدیریت شهری منجر به تصمیم‌گیری‌ها علمی میشودلذا درخواست ما از مجامع علمی ومراکز پژوهشی ارتباط گیری بیشتر با شورا وشهرداری است.
رئیس کمیسیون معماری و شهرسازی شورای شهر شیراز با اشاره به اینکه امروز یکی از چالش کلانشهرها تصمیمات مدیریتی بدون توجه به مبانی علمی است افزود: این رویه باید تغییر کند
وی افزود: امروز در عصر جدیدی از تولید علم قرار داریم وبه واسطه ارتباطات زیاد شکل گرفته برخی بحث تبادل فرهنگی وبرخی تقابل فرهنگی را مطرح می‌کنند لذا امید داریم ماحصل و نتیجه این گونه همایش ها در معماری و شهرسازی شیراز مورد استفاده قرار گیرد.
ترابی با بیان اینکه امروز اگر بحث حفظ بافت تاریخی و فرهنگی شهر ها مطرح میشود ناشی از توجه به برگزاری این گونه همایش‌ها است، تصریح کرد: باید نسبت به عملیاتی کردن موضوعاتی که قابلیت اجرا دارند و حاصل این نوع همایش‌ها هستند، اهتمام جدی داشت.

برگزاري اختتامیه همایش ملی جلوه های هنر و معماری مکتب زند و قاجار شیراز سه شنبه سوم خرداد ماه در شیراز

این همایش با تاکید بر هویت و اصالت در طرح و روایت‌گری تاریخ و فرهنگ شیراز، توجه به وجوه زیبایی شناختی طرح در اجزا، گویایی و توان برقراری ارتباط با مخاطب، برخورداری از حس شکوفایی، طراوت و تنوع، خلاقیت نو در فرم و محتوا، نگاهی به سنت و مدرنیته، نگاه کاربردی در طراحی و ساخت و نگاه کاربردی در بستر طراحی داخلی، طراحی شهری و طراحی محیطی به همت موسسه فرهنگی هنری نواآفرین سرور مهر، شورای شهر و دانشگاه شیراز در حال برگزاري است

ضرورت تشکیل انجمن معماری مکتب زند و قاجار

دکتر هادی خباز، عضو اجرایی این همایش با اشاره به جایگاه و اهمیت معماری مکتب شیراز در دوره زندیه و قاجار از یک سو و از طرفی به سبب هماهنگی و انسجام بیشتر نهادهای مختلف فعال در این زمینه، خواستار تشکیل « انجمن معماری مکتب زند و قاجار» با همکاری شورا، شهرداری، دانشگاه و استادان این حوزه شد

پذیرش ۱۰۶مقاله

همچنین نازنین دهناد دبیر اجرایی همایش نیز با اشاره به روند برگزاری این همایش اگفت: این همایش در سطح ملی برگزار شده و داوری آن با استادان دانشگاه‌های استان فارس و خارج از آن است
وي افزود:مجموع مقالات پذیرفته شده۱۰۶ مورد است که ۴۵ مقاله آن به صورت سخنرانی و ۶۱ مقاله در بخش پوستر ودر روز برگزاری همایش ارائه میشود
دهناد هدف از این همایش را بازنگری و استفاده از هویت و اصالت و حیات اجتماعی شهرها در ساختار نظری عنوان کرد و گفت: باید نوآوری و خلاقیتی در هنر امروز ایجاد کرد که با استفاده از مکتب‌های اصیل معماری باشد.
او با بیان اینکه این همایش با همکاری دانشگاه شیراز برگزار شده است، افزود: اعتبار پژوهشی این همایش پایگاه جهان اسلام است که کد آی اس سی دارد

مسئول نمایندگی در سپاه ناحیه کازرون خبرداد
تجلیل از ۲۷خانواده شهید روحانی در شهرستان کازرون

عصرمردم:
مسئول نمایندگی در سپاه ناحیه کازرون خبر داد: تجلیل از ۲۷خانواده شهید روحانی در شهرستان کازرون انجام می‌شود
حجت الاسلام والسلمین رسول محمدی مسئول دفتر نمایندگی ولی فقیه در سپاه ناحیه کازرون امروز یکشنبه۲۵اردیبهشت ماه در دیدار با امام جمعه شهرستان کازرون خبر داد: در راستای کنگره شهدای روحانی در خرداد ماه در شهر قم تجلیل از ۲۷خانواده شهید روحانی در شهرستان کازرون انجام می‌شود.
وی با گرامی‌داشت یاد و خاطره همه شهدا ادامه داد: دیدار از ۲۷خانواده شهدای روحانی شهرستان کازرون همزمان با سراسر کشور در راستای کنگره شهدای روحانی در استان قم در خردادماه و دیدار از۴هزار خانواده شهدای روحانی در سراسر کشور برگزار خواهد شد.
مسئول دفتر نمایندگی در سپاه ناحیه کازرون افزود: دیدار و تجلیل از خانواده معظم شهدای روحانی تخته فرش مزین با عکس شهدای روحانی، لوح تقدیر از طرف مسئول نمایندگی در سپاه و چفیه متبرک از دفتر مقام معظم رهبری می‌باشد همراه می‌باشد.
وی اشاره داشت: در جلسه هماهنگی که در دفتر امام جمعه شهرستان کازرون در خصوص برنامه تجلیل از خانواده شهدای روحانی با حضور فرمانده سپاه، نماینده حوزه علمیه و بنیاد شهید برگزار شد قرار شد در جلسه هماهنگی دیگر با حضور فرماندهان و مسئولین نمایندگی و عقیدتی سیاسی در یگان‌های نظامی، فرماندار و سایر نهادها و دستگاههای شهرستان کازرون یادواره ۲۷شهید والامقام روحانی شهرستان کازرون در خردادماه برگزار شود.
حجت الاسلام محمدی با تاکید بر اینکه علما راهها و سنگرهای بنا نموده اند که هدفشان ارتقای معنویات و اعتقادات در جامعه و مبارزه با استکبار و استعمار می‌باشد خاطر نشان نمود: وظیفه همه ی ما این است که راه، یاد، خاطره و نام‌شهدا را زنده نگه داریم و راه آنان را ادامه دهیم.

معاون استانداری فارس:
ارزیابی عملکرد پست از نگاه مردم ضروری است

ایرنا: معاون توسعه مدیریت و منابع استانداری فارس گفت: به‌کارگیری شیوه‌ای برای بررسی و ارزیابی میزان اعتماد مردم و بهره‌گیری از پیشنهادات و نظرات آنها در اداره کل پست استان ضروری است.
به گزارش ایرنا، عبدالعلی کریمی‌دوشنبه در سلسله نشست‌های خبری مدیران پاسخگو اظهار کرد: حوزه پُست از نهادهایی است که ارباب رجوع بسیاری دارد و مردم نیاز بسیاری به خدمات این بخش دارند و همچنان که نیازهای مردم در ارسال مرسولات بیشتر می‌شود، وظایف و فعالیت‌های این بخش گسترش می‌یابد و روز به روز سخت‌تر، بیشتر و سنگین‌تر می‌شود.
معاون توسعه مدیریت و منابع استانداری فارس ادامه داد: گسترش فعالیتهای پُست می‌طلبد که مسئولان در این نهاد برنامه‌ریزی و هدفگذاری‌های مدون و منسجمی‌داشته باشند و مجموعه پست را برای ارائه هر چه بهتر خدمات تجهیز کنند. هرچند اداره کل پست استان فارس برای پیشبرد اهداف استان در این حوزه قطعا برنامه‌های کوتاه مدت، بلند مدت و میان مدت دارند.
کریمی‌با بیان اینکه با وجود گسترش فضاهای مجازی اعتبار و جایگاه پست همچنان در میان مردم به قوت خود باقی است، گفت: در حوزه پست شاهد اتفاقات بسیار خوبی در دوران کرونا بوده‌ایم و در طول این مدت خدمات قابل توجهی توسط قشر زحمتکشی که در حوزه پست فعالیت می‌کنند ارائه شده است.
وی با بیان اینکه موزعین پست در گروه مشاغل سخت و زیان‌آور قرار دارند، گفت: در ایام کرونا کار اداره کل پست دشوارتر شد و با کاهش رفت و آمدهای مردم به این اداره شاهد بالا رفتن حجم مرسولات پستی در این ایام بودیم چراکه مردم حتی مایحتاج روزانه خود را از طریق پست تهیه می‌کردند.
کریمی‌چگونگی ارزیابی اعتماد مردم نسبت به مجموعه پست و به‌کارگیری شیوه‌ای برای ارزیابی اعتماد مردم و بهره‌گیری از پیشنهادات و نظرات آنها در اداره کل پست را ضروری دانست و گفت: مدیرکل اداره پست فارس با پذیرفتن کاستی‌ها و نواقصی که در زمینه امکانات و ارائه خدمات در این مجموعه وجود دارد، باید برای رفع این نواقص تلاش کنند و اصحاب رسانه نیز بایستی پیگیری‌های لازم را در این زمینه انجام دهند.
معاون توسعه مدیریت و منابع استانداری فارس اظهار کرد: اداره کل روابط عمومی‌استانداری فارس با برگزاری نشست‌های مدیران پاسخگو، ابتکار عمل خوبی داشته و با برگزاری جلسات مستمر با حضور معاونین استانداری مسئولان دستگاه‌های اجرایی و خبرنگاران تمام تلاش خود را برای ارزیابی عملکرد و مطرح شدن نواقص دستگاه‌های اجرایی برای حل مشکلات استان به کار گرفته است که این کار بازخورد بسیار خوبی نیز به دنبال داشته است.

بازدید شماری از مدیران شهرداری شیراز از ارتفاعات انجیره

معاون محیط زیست و خدمات شهری شهرداری شیراز به اتفاق رئیس سازمان سیما، منظر و فضای سبز شهری و تنی چند از مدیران و مسئولان شهرداری از ارتفاعات انجیره بازدید کرد.
منظر وفضای سبز شهری شهرداری شیراز؛ غلامرضا غلامی معاون محیط زیست و خدمات شهری شهرداری شیراز در بازدید میدانی از ارتفاعات انجیره که با هدف مشاهده بررسی وضعیت حفظ و نگهداری دیروز دوشنبه ۲۶ اردیبهشت ماه ۱۴۰۱ انجام داد، ارتفاعات پیرامونی شهر شیراز را به عنوان یک فرصت ارزشمند برای جذب گردشگر، بهره برداری اقتصادی و ایجاد درآمدهای پایدار و افزایش سرانه فضای سبز دانست.
روح الله مظفری رئیس سازمان سیما، منظر و فضای سبز شهری شهرداری شیراز نیز در این بازدید از عزم راسخ سازمان در راستای بهسازی و نظارت بیشتر بر نحوه نگهداری ارتفاعات پیرامونی به منظور احیا و ساماندهی فضای سبز ارتفاعات خبر داد.

معاون اجرایی شرکت نمایشگاه‌های بین المللی فارس مطرح کرد:
مشارکت بیش از ۱۲۰ شرکت در شانزدهمین نمایشگاه بین المللی دام، طیور و صنایع وابسته و سومین نمایشگاه شیلات و آبزیان فارس

عصرمردم:
معاون اجرایی شرکت نمایشگاه‌های بین المللی فارس گفت: شانزدهمین نمایشگاه بین المللی دام، طیور و صنایع وابسته و سومین نمایشگاه شیلات و آبزیان از روز چهارشنبه بیست و هشتم اردیبشهت ماه به مدت چهار روز در محل دائمی‌نمایشگاه‌های بین المللی فارس آغاز خواهد شد.
منصوری افزود: در این دوره از نمایشگاه بیش از ۱۲۰ شرکت در حوزه دام، طیور و شیلات از استان‌های مختلف کشور حضور خواهند داشت.
او ادامه داد: شرکت‌های حاضر در این نمایشگاه‌ها در حوزه‌های خوراک دام و طیور،ریز مغذی‌ها، ماشین آلات و تجهیزات صنایع دام و طیور فعالیت دارند.
معاون اجرایی شرکت نمایشگاه‌های بین المللی فارس بیان کرد: برگزاری این رویداد مهم فرصت بسیار خوبی است تا شرکت‌های بزرگ تولیدی عرصه دام و طیور کشور با هم افزایی و تبادل اطلاعات در جهت توسعه و رشد تولید دانش بنیان اشتغال آفرین فعالیت موثری داشته باشند.
منصوری گفت: علاقه مندان می‌توانند تا روز شنبه از ساعت ۱۶ تا ۲۱ با مراجعه به محل دائمی‌نمایشگاه‌های بین اللملی فارس واقع در شهرک گلستان از این رویداد بازدید کنند.

دیابت ریسک مرگ بیماران کرونایی را دو برابر افزایش می دهد

مهـــر: به گفته محققان، پس از ابتلا به عفونت کووید۱۹، خطر مرگ در بیماران دیابتی در مقایسه با بیماران بدون دیابت به طور قابل توجهی افزایش می یابد.

نتایج یک مطالعه نشـــان می‌دهد افراد مبتلا به دیابت تقریباً دو برابر بیشتر از افراد بدون دیابت در معرض خطر مرگ ناشـــی از کووید و تقریباً سه برابر بیشتر با احتمال ابتلاء به نوع شدید بیماری روبرو هستند.

مطالعه‌ای که توســـط محققان دانشـــگاه آبردین بریتانیا انجام شـــد نشان داد که بیماران مبتلا به دیابت در مقایســـه با بیماران بدون دیابت در معرض خطر بیشـــتر نیاز به بســـتری در مراقبت‌های ویژه و اکســـیژن مکمل یا بســـتری شدن به عنوان بیماری با شرایط بحرانی هستند. با این حال، کنترل خوب قند خون در این بیماران می‌تواند این خطر را به میزان قابل توجهی کاهش دهد.

«استاورولا کاســـتورا»، سرپرســـت تیم تحقیق، گفت: «ما دریافتیم که به دنبال عفونت کووید ۱۹، خطر مرگ در بیماران مبتلا به دیابت در مقایســـه با بیماران بدون دیابت به طور قابل توجهی افزایش یافته است.»

او در ادامه افزود: «ما همچنین نشان می‌دهیم که کنترل خوب قند خون ممکن است یک عامل محافظتی با توجه به مرگ‌های ناشی از کووید ۱۹ باشد».

این تیم یافته‌های ۱۵۸ مطالعه را که شامل بیش از ۲۷۰ هزار شرکت‌کننده از سراسر جهان بود، بررسی کردند تا مشخص کنند کووید چگونه بر افراد مبتلا به دیابت تأثیر می‌گذارد.

نتایج تلفیقی نشان داد که در مقایسه با افراد بدون دیابت، افراد مبتلا به دیابت ۱.۸۷ برابر بیشـــتر در معرض خطر مرگ ناشی از کووید، ۱.۵۹ برابر بیشـــتر احتمال دارد که در ICU بستری شوند، ۱.۴۴ برابر بیشتر احتمال دارد به تنفس مصنوعی نیاز داشته باشند و ۲.۸۸ برابر بیشتر احتمال دارد که به عنوان بیمار بحرانی طبقه بندی شوند.

علاوه بر این، محققان دریافتند که بیماران در چین، کره و خاورمیانه نسبت به کشورهای اتحادیه اروپا یا ایالات متحده در معرض خطر بیشـــتر مرگ قرار دارند. به گفته محققان، این شرایط ممکن است به دلیل تفاوت در سیستم مراقبت‌های بهداشتی و مقرون به صرفه بودن مراقبت‌های بهداشتی باشد.

طبق اعلام فدراسیون بین المللی دیابت، در سال ۲۰۲۱، تقریباً ۵۳۷ میلیون بزرگسال بین ۲۰ تا ۷۹ ســـال مبتلا به دیابت بودند. تعداد کل افراد مبتلا به دیابت تا ســـال ۲۰۳۰ به ۶۴۳ میلیون نفر و تا سال ۲۰۴۵ به ۷۸۳ میلیون نفر خواهد رسید.

در حالی که دیابت شـــدت کووید را افزایش می‌دهد، مطالعه اخیر هم نشان داد افرادی که مبتلا به کووید ۱۹ شده‌اند در معرض خطر ابتلاء به دیابت نوع ۲ هستند.

چرا برخی‌ها خطرات سلامتی را جدی نمی‌گیرند؟

ایســـنا: یک متخصص ارتقای ســـلامت درباره این موضوع که چرا علیرغم آنکه سلامت برای همه مردم ارزش محســـوب می‌شود، باز هم برخی خطرات سلامتی را جدی نمی‌گیرند، توضیح داد.

نســـترن کشاورز محمدی در پاسخ به این سوال که چرا با وجود اینکه سلامت برای همه مردم ارزش محســـوب می‌شود، باز هم برخی خطرات ســـلامتی را جدی نمی گیرند؟، اظهار کرد: در این ایام کرونایی که بیش از دو سال با آن روبه‌رو هستیم، بیشتر از هر زمان دیگری در مورد خطرناک بودن برخی رفتارها و موقعیت‌ها به مردم هشدارهای متنوعی داده شد.

کشـــاورز محمدی یادآور شد: متاســـفانه پیش فرضی اشتباه ناشی از درک قدیمی و تاریخ گذشـــته، این است که اگر فردی را از خطری آگاه کنیم بلافاصله از آن اجتناب می کند و تا زمانی که خطر وجود دارد فرد از رفتارهایش در مواجهه با آن محتاطانه خواهد بود. به همین علت در حوزه ســـلامت امروزه بحث ارتباطات خطر یا تبیین خطر در آموزش بهداشت برای پیشگیری از بیماری‌های واگیر و غیر واگیر و نیز حوادث و شرایط اضطراری مطرح است.

وی در همین راســـتا افزود: باید درک کنیم که رفتار انســـان ها پدیده بسیار پیچیده و پویا اســـت که تابع تعامل عوامل بســـیار متعدد فردی و محیطی است که در طی زمان نیز تغییر می‌کند.

آگاهی، باور و تمایل از مولفه‌های تبعیت از رفتار محافظت از سلامت

وی همچنین باور فرد به درســـت بودن آگاهی دریافت شده در مورد خطرناک بودن رفتار یا موقعیتی خاص را عامل موثر دیگری دانســـت و افزود: اگر فرد بداند و آگاهی داشته باشد، ولی باور نکند، آنگاه از آنچه از دیدگاه مراجع سلامت خطرناک است، اجتناب نخواهد کرد.

این متخصص ارتقای سلامت با اشاره به اینکه در اوایل دوران کرونا، خیلی از مردم، حتی برخی مدیران و رسانه ها به این بیماری و تبعات جبران ناپذیر آن باور نداشتند، تصریح کرد: لذا هیچ اقدام محافظتی برای پیشگیری از ابتلا به بیماری انجام نمی دادند.

کشـــاورز محمدی با بیان اینکه موضوع تبعیت از هر رفتاری (از جمله رفتارهای محافظتی و پیشـــگیری از ابتلا به کرونا) فقط به دانســـتن و باور داشتن ختم نمی شود، گفت: بلکه باید تمایلی نیز برای انجام رفتار محافظتی و اجتناب از خطر وجود داشته باشد که منجر به انگیزه، قصد و سپس تغییر رفتار شود.

وی با اشـــاره به اینکه تمایل به انجام رفتاری، خود تابع ارزیابی ســـود و ضرر، ســـختی و آسانی انجام آن رفتار است، خاطرنشان کرد: بسیاری از مردم می‌دانند و باور دارند سیگار خطر دارد، اما لذت سیگار کشیدن و سختی ترک آن باعث تداوم رفتار پرخطر سیگار کشیدن حتی در میان پزشکان و کارشناسان بهداشت می شود.

دانشـــیار آموزش بهداشت و ارتقای سلامت دانشـــگاه علوم پزشکی شهید بهشتی با بیان اینکه در موارد بســـیاری همه این عوامل فوق (دانســـتن، باور داشتن و خواستن) برای انجام رفتاری فراهم نیســـت، افزود: متاســـفانه گاهی امکانات اجتناب از خطر مهیا نیست و لذا فرد مجبور اســـت رفتارمخاطره آمیز را انجام دهد. مثلا فرد می داند و باور دارد عدم اســـتفاده از کلاه ایمنی و عدم انجام معاینات فنی موتور سیکلت خطرناک است، اما فقر مانع تهیه آن می شـــود و یا گرمای طاقت فرســـای هوا و سنگین بودن کلاه ایمنی ارزان قیمت مانع انجام آن می شـــود، همچنین ممکن است فرد کلاه ایمنی‌اش را فراموش یا گم کرده باشد و حداقل تا زمان تهیه مجدد آن بدون کلاه ایمنی سوار موتور می‌شود.

با کسانی که با رفتارهایشان به دیگران آسیب می زنند، چه کنیم؟

وی در پاسخ به این سوال که «اگر افراد با آموزش حاضر به ترک رفتارهای پرخطر نشدند چـــه باید کـــرد؟ «، گفت: در اینجا نکته مهمی وجـــود دارد و آن اینکه گاهی این رفتار های پرخطر فقط جان خود فرد را به خطر می اندازد که در این صورت می توان گفت به خود فرد ربـــط دارد؛ اما وقتی یک رفتار جان دیگران به خطر می اندازد، باید با قوانین و مانع تراشـــی انجام رفتارهای پرخطر را غیر ممکن، سخت و یا پرهزینه نمود.

کشاورز محمدی با ذکر مثالی در این باره افزود: استفاده بی رویه از کودهای شیمیایی در کشـــاورزی یک عامل خطر برای ایمنی در تغذیه است که می تواند باعث سرطان شود. قطعا آموزش کشـــاورزان لازم، ولی کافی نیست و نیازمند قانون و نظارت بر تغییر این روال است. همچنین تســـهیل انجام رفتارهای بهداشتی باید به گونه‌ای باشد که موجب ضرر کشاورزان هم نشود.

این متخصص آموزش بهداشت و ارتقای ســـلامت در خصوص عدم پیروی از رفتارهای محافظتی به نکته دیگری اشاره کرد و افزود: عادی شدن خطر نیز از دلایل دیگر عدم تبعیت از رفتارها است. وقتی مواجهه طولانی با خطری وجود داشته باشد، آن خطر به تدریج عادی شده و انجام رفتارهای محافظتی کمتر و کم رنگ‌تر می‌شود.

وی با بیان اینکه عوامل زیادی در تبعیت از رفتارها(رفتارهای محافظت از سلامتی) دخیل هستند، گفت: لذا لازم است برای کاهش رفتارهای پرخطر از تکیه بر تک استراتژی های کم تاثیر مانند آزاد گذاشـــتن افراد و یا برعکس دستور دادن صرف برای انجام رفتارهای سالم‌تر اجتناب شود و لازم است با درک مناسب از دلایل و همچنین بستر انجام رفتارهای پر خطر، به رفع عوامل ایجاد کننده خطر پرداخت.

کشـــاورز محمدی با اشـــاره به اینکه عوامل ایجاد کننده خطر و به دنبال آن عوامل رفع کننده آن در افراد و نیز در جوامع مختلف، متفاوت اســـت، خاطرنشـــان کرد: همیشه ترکیب آموزش، حمایت و ارائه تســـهیلات باعث افزایش شـــانس موفقیت می شود، زیرا برای رفتار ســـالم، ترکیب دانستن، خواستن و توانستن مهم اســـت. لذا لازم است همه دست اندرکاران سلامت شـــامل دانشگاه‌های علوم پزشکی، وزارت بهداشـــت، انجمن‌های علمی تخصصی، یادگیری مهارت های ارتباط خطر یا تبیین خطر را در اولویت اقدامات خود قرار دهند که این امر مستلزم نزدیک‌تر شدن و تعامل بیشتر با اجتماع و درک شرایط زندگی آنهاست که باعث جلب اعتماد و همراهی مردم خواهد شد.

مطالعه کردن سلامت روانتان را تقویت می‌کند

تبیان: در طول تاریخ بشـــر، هیچ‌وقت مثل امروز دسترســـی به کتاب و مطالعه ســـاده نبوده است. در دنیای امروز شـــما می‌توانید تنها با چند کلیک، روی صفحه اســـکرین به هزاران هـــزار موضوع و مطلب برای مطالعه و آموزش دســـت پیدا کنید؛ از ادبیات و فلسفه گرفته تا روان‌شناسی و علوم و ... .

دهه‌هاست که کارشناسان از مطالعه به‌عنوان یک درمان مکمل در کنار درمان اولیه برای کنترل برخی از ناهنجاری‌های روحی و روانی، مانند افســـردگی و اضطراب استفاده می‌کنند.

در واقع اصطـــلاح «بیبلیوتراپی» یا کتاب‌درمانی شـــهرت زیادی پیدا کرده اســـت و در آن از کتاب‌ها به‌عنوان یک منبع درمانی استفاده می‌کنند. در مورد کودکان نیز این شیوه می‌تواند مفید باشد، زیرا شواهد نشان داده‌اند مطالعه بر اعتمادبه‌نفس و سلامت روان اثر قابل‌توجهی می‌گذارد.

آمار افسردگی و اضطراب در میان جمعیت عموم به ســـطح نگران‌کننده‌ای رسیده است و در میان این آمار، تعداد کودکان و جوانان نیز بســـیار زیاد اســـت؛ بنابراین مطالعه می‌تواند کمک بزرگی به پیشگیری یا کاهش این عوارض روحی بکند.

مطالعه عمرتان را زیاد می‌کند

مطالعه‌ای در ســـال ۲۰۱۶ دریافـــت افرادی که عـــادت به مطالعه دارند در مقایســـه بـــا آنهایی که عادت به مطالعه ندارند بیشـــتر عمر می‌کنند. در واقع کارشناسان دریافته‌اند اثر مثبتی که مطالعه بر قدرت ادراکـــی فرد می‌گذارد به‌صـــورت ۲۳ ماه طول عمر بیشتر در مقایسه با کسانی که فقط گاهی روزنامه یا مجله (نه کتاب) می‌خوانند خودش را نشان می‌دهد.

شـــما از طریـــق مطالعه با عقاید و اصولی آشـــنا می‌شـــوید و درس‌هایی می‌گیرید که می‌توانید آنها را در زندگـــی واقعـــی خود به کار ببریـــد. در نتیجه تصمیم‌هـــای بهتـــری می‌گیریـــد، دچـــار خیلی از مشـــکلات نمی‌شوید و بهتر می‌توانید از فرصت‌های زندگی‌تـــان بهره ببرید. همهٔ ایـــن اتفاقات خوب بر سلامت جسم و روان و به‌طورکلی کیفیت زندگی‌تان اثر می‌گذارند. پس عجیب نیست که مطالعه عمرتان را طولانی‌تر کند!

مطالعه سبب بهبود ارتباطات مغزی‌تان می‌شود

پژوهشی که در ســـال ۲۰۱۸ منتشر شد دریافت بچه‌هایی که بســـیار مشـــتاق مطالعه کتاب بودند، ارتباطات مغزی بیشـــتری داشـــتند. این تحقیق که شـــامل بچه‌های ۸ تا ۱۲ســـاله می‌شـــد نشان داد ارتباطات در قســـمت‌های ادراکی، بصری و کنترل زبـــان در نیمکره چپ مغز افزایش یافته بود؛ بنابراین عادت به مطالعـــه می‌تواند نواحی مربوط به پردازش زبان و بینایی را تقویت کند.

اما این تمام ماجرا نیست؛ کارشناسان در تحقیقات خود متوجه شده‌اند درســـت همان‌طور که ارتباطات مغزی کودکان در زمان مطالعه بیشتر می‌شود، وقتی بچه‌ها همان مدت زمان را در مقابل کامپیوتر و تبلت و موبایـــل می‌گذرانند ارتباطات مغزی‌شـــان کاهش می‌یابد.

ایـــن قیاس و تضاد، نتایـــج مهمی به ما می‌دهد؛ کارشناسان به‌طورقطع دریافته‌اند کاهش مدت زمان استفاده از انواع اســـکرین‌ها و جایگزین کردن آن با مطالعه طی سنین مهم رشد، واقعاً ضروری است.

مطالعه، همدلی‌تان را بیشتر می‌کند

شـــاید فکـــر نمی‌کردیـــد کتاب خوانـــدن حس همدلی‌تان را قوی‌تر کند. محققان دریافته‌اند مطالعهٔ کتاب، خصوصاً کتاب‌های داســـتانی تخیلی، همدلی ما را نســـبت به دیگران بیشـــتر می‌کنـــد. تحقیقات دیگـــری که در همین زمینه انجام شـــده‌اند نشـــان می‌دهند همدلی بیشـــتر به معنی رشـــد بیشتر جنبهٔ اجتماعی انسان، بهبود روابط درون‌فردی و سازگاری و هماهنگی بیشتر با بقیه است.

همدلی یعنـــی اینکه بتوانید احساســـات و افکار دیگـــران را دریافت و درک کنید. تئوری ارائه شـــده می‌گوید کسی که داستان تخیلی می‌خواند، با ایده‌ها، رفتارها و ارزش‌های شـــخصیت‌های داخل کتاب تا ســـطحی ارتباط برقرار می‌کند که می‌تواند تمام این معیارها را به زندگی واقعی‌اش نیز انتقال بدهد. پس کتاب بخوانید تا با خودتان و دیگران همدل‌تر شوید!

مطالعه جلوی افت قدرت ادراکی مغزتان را می‌گیرد

هرچند هنوز نتایج قطعی در این مورد ارائه نشده اســـت و مطالعات همچنان ادامه دارند؛ اما شواهدی مبنی بر ایـــن موجودند که مطالعـــه می‌تواند مغز را در برابـــر افت قـــدرت ادراکی‌اش مقـــاوم کند؛ مثلاً کارشناســـان می‌گویند تقویت فعالیـــت ادراکی مغز در ســـنین کودکی که مثلاً از طریـــق مطالعه ایجاد می‌شـــود، با افت کمتر قدرت ادراکی مغز در ســـنین بالا ارتباط دارد.

مطالعه نوعی ورزش برای مغز اســـت؛ ورزشی که می‌تواند سلامت عملکرد ادراکی مغز افراد بزرگسال را حفـــظ کند. پس کتاب بخوانید و به کتاب خواندن عـــادت کنید تا احتمال ابتلا به زوال عقل و آلزایمر و دیگر عوارض مغزی را کاهش دهید.

مطالعه استرستان را تسکین می‌دهد

شـــواهدی وجود دارد که مطالعـــه به‌عنوان یک عادت می‌تواند استرســـتان را کم کند. اثرات مطالعه بر میزان اســـترس مشـــابه اثرات یوگا و سرگرمی بر استرس اســـت. ۳۰ دقیقه مطالعه واقعاً می‌تواند شما را آرام کند، پس علاوه بر اینکه یک نوع ســـرگرمی اســـت، تکنیکی برای کاهش اســـترس نیز می‌تواند باشد.

مطالعه با تفکر انتقادی که در شما ایجاد می‌کند به نفع سلامت روانتان است

مطالعه می‌تواند طرز فکر انتقادی را به شـــما یاد بدهد. تفکر انتقادی عبارتی است که دهه‌هاست که در تمام دنیا در برنامه‌های آموزشی وجود دارد. تفکر انتقادی یعنی اینکه شما بتوانید جملات و گفته‌هایی را که به‌عنـــوان واقعیت و حقیقت تلقی می‌شـــوند، براســـاس تجزیه‌وتحلیل درست زیر سؤال ببرید و به چالش بکشید.

علائم اولیه آرتریت روماتوئید

ایسنا: بیماری آرتریت روماتوئید می تواند به طور قابل توجهی کیفیت زندگی را کاهش دهد، بر قدرت تحرک فرد تاثیر بگذارد و باعث آســـیب مفاصل شود که با پیشـــرفت بیماری تشدید می‌شود. هیچ درمانی برای عارضه آرتریت وجود ندارد اما بر اســـاس نتایج مطالعات، تشـــخیص زودهنـــگام آن قطعا می تواند کمک کننده باشد. همچنین درمان تهاجمی آرتریت روماتوئید با روشـــهای خاص پس از سه تا چهار ماه از بروز علائم می‌تواند ســـرعت پیشـــرفت بیماری را کاهش دهد. شـــواهد فزاینده ای وجود دارد که نشان می دهد درمان به موقع بیمـــاری آرتریت روماتوئید و طی چند ماهه نخســـتِ بروز علائم، می‌تواند برای تغییر دائمی روند پیشرفتِ بیماری موثر باشد و آنچه مهم است، تشخیص زودهنگام بیماریست.

آرتریت روماتوئید اولیه چیست؟

آرتریت روماتوئید یکی از آرتریت های خود ایمنی شایع است که در هر گروه سنی ممکن است رخ دهد اما در زنان ۳۰ تا ۵۰ ســـاله شایع تر است. زمانی که مدت زمان بیماری کمتر از شـــش ماه باشد، آرتریت روماتوئیـــد زودهنگام در نظر گرفته می شـــود. طول مدت آرتریت روماتوئید، نه زمان تشخیص آن بلکه از زمان شروع آرتریت در نظر گرفته می شود.

علائم آرتریت روماتوئید اولیه چیست؟

– در اکثر بیماران (۶۰-۵۰ درصد)، شروع آهسته درد در مفاصل کوچک دســـت و پا و همراه با ورم یا بدون تورم مشاهده می‌شود.

– در تعداد کمی از بیماران ممکن است این عارضه تنها با درد مفصل زانو یا آرنج یا مچ پا ظاهر شود.

– مفاصـــل درگیـــر معمولا اوایل صبـــح بیش از ۳۰ دقیقه سفت می شوند.

– بیماران مســـن یا بالای ۶۰ ســـال نیز ممکن است علائمی همچون تب پایین، دردهای عضلانی، خستگی و کاهش وزن داشته باشند.

– پالیندرومیـــک آرتریـــت روماتوئید نیز شـــکل غیرمعمولی اســـت که در آن دردهای مفصلی برای مـــدت کوتاهی در یک روز وجود دارد و مجدد پس از چند روز ظاهر می شود.

ایـــن عارضـــه چگونه تشـــخیص داده می‌شود؟

آرتریت روماتوئید یک تشخیص بالینی است. اگر فردی بیش از شـــش هفته درد مفاصل داشـــته باشد کـــه به طور متقارن هر دو طرف بدن درگیر باشـــد و صبح زود مفاصل با ســـفتی روبرو باشند و در معاینه توسط پزشک، ورم و حساسیت مفاصل تشخیص داده شود، فرد دچار آرتریت التهابی است. آزمایشات خون خاصی برای بیمار تجویز می‌شود که شامل آزمایش شـــمارش ســـلول‌های خون، عملکرد کبـــد و کلیه، نشـــانگرهای التهابی مانند CRP/ESR می‌شود که می‌تواند در ۶۰ درصد بیماران افزایش یابد. فاکتور روماتوئید و antiCCP تست‌های اختصاصی برای آرتریت روماتوئید هســـتند. اگر آرتریت از نظر بالینی قابل تشـــخیص نباشد، می توان از ســـونوگرافی یا MRI برای تشخیص استفاده کرد.

درمان آرتریت روماتوئید اولیه چیست؟

درمان آرتریت روماتوئید اولیه بیشتر شامل تجویز داروهـــای ضد روماتیســـمی تعدیل کننـــده بیماری (DMARDs) ماننـــد هیدروکســـی کلروکیـــن، متوترکســـات یا سولفاســـالازین اســـت. یک دوره بســـیار کوتاه از اســـتروئیدها و داروهای ضدالتهابی غیراســـتروئیدی نیز ممکن اســـت برای تسکین درد تجویز شود.

عواقب عدم درمـــان آرتریت روماتوئید اولیه چیست؟

تاخیر در شـــروع روند درمـــان منجر به ماندگاری التهـــاب دائمی در بدن می شـــود که نـــه تنها باعث بدشـــکلی مفاصل بلکه باعث درگیری سایر اعضای بدن مانند ریه ها، اعصاب، چشم ها، پوست و کلیه‌ها نیز می‌شـــود. بنابراین متخصصان تاکیـــد دارند که تشـــخیص زودهنگام، کلید اصلـــی مهار این عارضه است.

نمک پتاسیم مصرف درمانی دارد

مهر: عضو هیئت علمی دانشکده علوم تغذیه گفت: مصرف نمک پتاسیم صرفا برای درمان برخی بیماران تجویز می شـــود و افراد عادی نباید نمک پتاسیم را جایگزین نمک معمولی یعنی سدیم کلراید کنند.

سیده زهرا شریعت پناهی افزود: پتاسیم کلراید که آن را با نام نمک پتاســـیم یا نمک رژیمی می‌شناسند در ســـال‌های اخیر طرفـــداران زیادی پیـــدا کرده و به‌عنـــوان جایگزینی برای نمک معمولـــی یا کلرید سدیم استفاده می‌شود.

این دانشـــیار دانشگاه علوم پزشکی شهید بهشتی، اســـتفاده از نمـــک پتاســـیم را فقط بـــرای درمان و جلوگیری از کاهش سطح پتاسیم در افرادی ضروری برشـــمرد که بر اثر مصرف داروهای مـــدر یا برخی داروهـــای دیگر و یا برخـــی بیماری‌های خاص دچار افت پتاسیم خون شده باشند.

وی خاطرنشان کرد: در بیماران مبتلا به پرفشاری خـــون، مصرف متعادل نمک پتاســـیم به جای نمک معمولی، فشار خون را تا حدی کنترل می‌کند. اما اگر مصرف نمک پتاســـیم نیز به میزان نامتعادل صورت گیرد و ذائقه بیمار به سمت شوری متمایل شود مسلماً مشکلاتی برای او به وجود خواهد آورد.

شـــریعت پناهی تاکید کرد: افراد عادی نباید نمک پتاســـیم را جایگزین نمک معمولی (ســـدیم کلراید) کنند زیرا بدن به همان اندازه که به سایر مواد مغذی احتیاج دارد برای انجام مکانیسم‌های خود به مصرف سدیم به میزان متعادل نیاز دارد.

این دانشـــیار دانشگاه افزود: بیمارانی که به دلایل متعدد دارای پتاســـیم خـــون بالایی هســـتند نظیر مبتلایان به نارســـایی کلیه نیز نباید از نمک پتاسیم استفاده کنند.

ایـــن متخصص تغذیه تاکید کـــرد: مصرف روزانه نمک نباید بیشتر از یک قاشق چایخوری باشد.

ارتباط برخی ژن ها با افزایش ریسک فیبریلاسیون دهلیزی

مهـــر: نتایج یـــک مطالعه جدید نشـــان می‌دهد کـــه ژن‌هـــای خاصی ممکن اســـت خطـــر ابتلا به فیبریلاسیون دهلیزی را پیش‌بینی کنند. فیبریلاسیون دهلیزی شـــایع‌ترین نوع آریتمی قلبـــی قابل درمان اســـت. تحقیقات جدید نشـــان می‌دهد که ژن‌های خاصـــی در افراد کمتر از ۶۶ ســـال که بـــه بیماری فیبریلاســـیون دهلیزی با شروع زودرس (EOAF) مبتلا می‌شـــوند، وجود دارد. این مطالعه شامل ۱۲۹۳ شـــرکت‌کننده مبتلا به فیبریلاسیون دهلیزی بود که بیماری شـــان قبل از ۶۶ سالگی تشخیص داده شد و تحت توالی‌یابی کل ژنوم قرار گرفتند. محققان انواع ژنتیکی نادری را در ۱۰ درصد از آنها یافتند. در طول ایـــن مطالعه، ۱۷ درصد از شـــرکت کنندگان به طور متوسط در ۱۰ سال آینده جان خود را از دست دادند. مـــرگ و میر در میان بیماران با شـــایع‌ترین ژن‌ها با واریانت های مرتبط با بیماری ۲۶ درصد بود.

نویســـندگان مطالعه نوشـــتند: «یافته‌ها نشـــان می‌دهـــد که انواع نادر در ژن‌هـــای کاردیومیوپاتی و آریتمی ممکن اســـت با افزایش خطر مرگ و میر در میان بیماران مبتلا به فیبریلاسیون دهلیزی زودرس، به ویژه آنهایی که در ســـنین پایین‌تر تشخیص داده شـــده‌اند، مرتبط باشد.» آنها تاکید کردند که آزمایش ژنتیکـــی ممکن اســـت اطلاعات مهمـــی در مورد خطر فیبریلاســـیون دهلیزی بـــرای بیماران مبتلا به EOAF، به ویژه در سنین پایین‌تر ارائه دهد.

متخصصان می‌گویند غربالگری این ژن‌ها ممکن است برای برخی افراد مفید باشد، عمدتاً آن‌هایی که سابقه خانوادگی این بیماری را دارند یا قبلاً در سنین جوانی به فیبریلاســـیون دهلیزی مبتلا شده‌اند. آنها همچنین می‌گویند ســـبک زندگی ســـالم می‌تواند به طـــور قابل توجهی خطر ابتلاء بـــه این بیماری را در افرادی که این ژن‌ها را دارند کاهش دهد.

طراح: میترا چراغ‌پور

طنز مکتوب-نوش و نیش- علی‌اصغر کمالدار «غمین»

حیف نان

پیشتر مرد میانسالی که قدری چاق بود
داشت اخلاق سگی از بس که بد اخلاق بود

جان به لب بودند فرزندان و زن از دست او
رنج می بردند آنان جملگی از هستِ او

آن خشن یک صحبت آرام و با خواهش نداشت
برزخی می بود و تند و ذرّه ای نرمش نداشت

حرف می زد با زن و فرزند، با توپ و تشر
در حقیقت آدم انگاری نمی بود آن بشر

بود هم پرخاشگر، هم تندخو، هم بد دهن
داشت بدجور از قضا، آن بی هنر، دست بِزَن

مِهر ورزی و محبت، هیچ در کارش نبود
بس خشن بود او، کسی عمراً طرفدارش نبود

همسرش دیروز عصری تکه‌ای، نانی خمیر
مصرفش چون از برای کَس نبود امکان پذیر

گفت: خواهم داد نان خشکی، در آن گاری رود
از برای مصرف گاوی، به گاوداری رود

شوهر بد خلق و بی اعصاب، چون او را بدید
پس بلانسبت چو سگ، یکبارگی بر او پرید

نانجیب از کوره در رفت و چنان دیوانه ای
زد به رخسار زن خود، سیلی جانانه ای

گفت: آیا حیف این نان نیست تا گاوی خورد؟!
من خود آن را می خورم، آخر چرا گاوی خورَد؟!

تکه نان بودش چو آنجا شاهد آن ماجرا
گشت ناراحت چو دید از مرد آن ظلم و جفا

زین سبب ناگه زبان بگشود و گفتا با غضب
لعنت حق بر تو باد، ای غولِ بی اصل و نسب

گر مرا یک گاو یا هر نوع حیوانی خورَد
بهتر است که مثل تو، نامَردِ نادانی خورَد !!

تو خری صد پله از آن گاو، مَردَک بَدتری
آبروی هرچه مَرد و شوهرست را می بری

درس‌های مهمی که بیشتر مردم برای آموختن آنها یک عمر صرف می‌کنند!

بیتوته: آیا حاضرید برخی از مهمترین درس‌های زندگی خود را یاد بگیرید؟ همه ما ممکن است در زندگی دچار سردرگمی شویم و نکته قابل توجه این است که در همان سردرگمی و بلاتکلیفی باقی نمانیم و برای خودمان و کارهایمان برنامه‌ای داشته باشیم و برخی از درس‌های مهم زندگی را بیاموزیم.

۱. شکست‌ها درس های زندگی هستند

همه ما در زندگی خود برخی از مواقع با شکست روبه رو شده ایم، و از شکست‌ها سخت ترین درس های زندگی را آموخته ایم. زمانی که مرتکب اشتباهات بزرگ می شوید، در آن لحظه یک فرصت یادگیری عالی به نظر نمی رسد، اما دقیقا همین اشتباهات هستند که باعث می شوند شما در زندگی خود درس هایی بیاموزید. همه ما باید یادبگیریم که اشتباهاتمان را بپذیریم و به جای اینکه از آنها بگذریم از آنها درس بگیریم.

یک فرد همچنین باید در زندگی ریسک کند و تا آنجا که ممکن است از منطقه امن زندگی خودش خارج شود، تنها در این صورت است که با پتانسیل‌های نهفته خود بیشتر آشنا می‌شود که به نوبه خود منجر به رشد و شکوفایی کلی او می‌شود.

همچنین می‌توان گفت که شکست‌ها هرگز پایان زندگی نیستند، بلکه راه را به سوی شروعی جدید باز می‌کنند، شکست‌ها موهبتی هستند زیر را به ما می آموزند که خودمان را همانطور که هستیم باور کنیم و بپذیریم.

علاوه بر این به ما یاد می دهد که با ترس های خود در زندگی رو به رو شویم. از این رو، مواجهه با چیزهایی که از آن می ترسیم ستودنی تر از فرار از آن مانند ترسوهاست، چه کسی می داند شاید چیزهایی که امروز می ترسید با آنها روبرو شوید، ممکن است دلیل اصلی موفقیت بزرگ شما در فردا باشد.

۲. در لحظه زندگی کنید

اغلب ما، بین پشیمانی از گذشته و نگرانی در مورد آینده گیر می‌کنیم و از زندگی در زمان حال خود لذت نمی بریم. ما اهمیت زمان حال را زمانی متوجه می شویم که گذشته باشد، درست است؟ آیا دیگر فایده ای برای ما دارد؟ این سوال را از خودتان بپرسید.

زمان حال واقعا یک هدیه با ارزش است، پس باید سعی کنیم از لحظه حال حداکثر استفاده را کنیم و از آن لذت ببریم. واقعیت سخت این است که ما نمی توانیم چیزی را از گذشته خود تغییر دهیم، زیرا آن زمان و آن لحظه ها برای همیشه رفته اند و هرگز برنخواهند گشت، در مورد آینده صحبت می کنیم، خوب، آیا می توانیم آن را پیش بینی کنیم؟ نه ما نمی توانیم و بنابراین نامشخص است.

اکنون هر دوی این گذشته و آینده خارج از کنترل ما هستند، بنابراین تنها چیزی که می توانیم کنترل زیادی روی آن داشته باشیم این است که در حال حاضر چگونه عمل می‌کنیم و با زمان حال چه می کنیم.

پس تمام درهایی را که شما را به گذشته هدایت می‌کند ببندید، سعی کنید چیزهایی را که از آنجا آموخته اید یاد بگیرید و درس ها را در زندگی فعلی خود به کار ببرید و سپس هرگز به آن صفحه از کتاب برنگردید. بله، برای آینده خود برنامه ریزی کنید، اما بیش از حد به آن فکر نکنید. در زمان حال زندگی کنید، برای امروز زندگی کن.

۳. برای خودتان زندگی کنید

چه احساسی خواهید داشته اگر به شما بگویند که فقط چند ساعت از زندگی شما باقی مانده است و تمام این سال‌ها به دنبال رویای اشتباه بودید؟ مطمئنا از خودتان بسیار نا امید خواهید شد و تا چند ساعت آینده پشیمان خواهید شد. همه ما می‌دانیم که جاودانه نیستیم و زمان ما در این سیاره به‌طور جدی محدود است.

زندگی پر از احساس نارضایتی و فشارهای خارجی نداشته باشید. به این فکر کنید که آیا اهداف شما براساس آن چیزی است که فکر می‌کردید باید انجام دهید یا آنچه را که از شما انتظار می‌رود یا بر اساس آنچه دیگران به شما گفته‌اند انجام دهید، اگر هر یک از این دلایل را معتبر می دانید، باید جدی بگیرید. قبل از اینکه دیر شود، به تغییر مسیر عمل خود فکر کنید. ما فقط یک بار زندگی می کنیم. پس چرا آن را برای دیگران زندگی کنیم؟ ما باید شجاعت داشته باشیم که به عمیق ترین خواسته های خود وفادار باشیم و به خواسته‌های خود برسیم.

۴. سخت کار کنید، اما خیلی سخت کار نکنید

در دنیای امروز، همه در حال رقابت با یکدیگر هستند. زندگی در حال پیچیده شدن است و به همین دلیل حفظ یک سبک زندگی مناسب پرهزینه می شود. همه ما برای به دست آوردن یک چیز اضافی می دویم. رویاهایمان را تعقیب کنیم و سخت تلاش کنیم تا آنها را محقق کنیم. اما متاسفانه بسیاری از ما به دلیل یک نکته مهم، حفظ تعادل بین کار و زندگی شخصی عقب هستیم.

این یکی از بزرگترین پشیمانی‌هایی است که افراد در حال مرگ دارند و آن این است که آنها وقت کافی را با کسانی که دوست داشتند صرف نکردند.

در حالی که قطعا بسیار مهم است که رویاهای خود را دنبال کنید و با شور و شوق برای رسیدن به اهداف خود تلاش کنید، به همان اندازه مهم است که برای حفظ تعادل در زندگی خود تلاش کنید.

فکر کنید به اندازه کافی زمان خود را با خانواده، دوستان و خودتان اختصاص داده‌اید یا خیر؟ اگر پاسخ شما منفی است، لطفا آن را شروع کنید و زمان بیشتری را برای خودتان و عزیزانتان در نظر بگیرید، توجه داشته باشید که آنها کسانی هستند که هر روز در پایان روز به آنها نگاه می کنید، آنها به شما نیاز دارند و شما نیز به آنها نیاز دارید، این حقیقت نهایی است.

۵. اهمال‌کاری (به تعویق انداختن کارها) شما را تبدیل به برده می کند

زمانی که ما کار هایمان را به تعویق می اندازیم و زمان ارزشمند خود را تلف می کنیم، خود به خود برده گذشته می‌شویم. شخص باید سخت تر کار کند تا به عقب برسد، اما در واقع او فقط به چرخیدن چرخ ها ادامه می دهد، او به‌جای نگاه کردن به جلو، به عقب نگاه می کند.

یک فرد باید فعال و هوشمند باشد و باید مراقب کارهایی که در حال حاضر باید انجام شود، باشد یعنی باید بداند که چگونه کارها را در زندگی اولویت بندی کند و برنامه‌ریزی مناسب برای کارهای خودش داشته باشد، به جای اینکه بگذارد تنبلی بر او غلبه کند.

تنها در این صورت است که شخص می تواند بدون اینکه قید و بند دیروز او را عقب نگه دارد، با اطمینان به سمت فردا حرکت کند. همه ما باید یاد بگیریم که در برابر میل به تعویق انداختن کار مقاومت کنیم، حتی اگر این کار سخت باشد.

۶. اعمال بلندتر از کلمات صحبت می کنند

همه ما احتمالا چندین بار عبارت های محبوب و انگیزیشی را شنیده ایم، اما درک کامل آن ممکن است یک عمر طول بکشد. مردم هنوز هم دروغ های خودشان و هم دروغهای دیگران را باور دارند و نکته قابل توجه این است که ما اجازه می دهیم، با ما بد رفتاری کنند و ما همیشه بر این باوریم که کلماتی را باور کنیم که قول داده اند دیگر تکرار نشود.

همه ما به خودمان اطمینان می دهیم که زندگی خود را تغییر خواهیم داد (زندگی سالم تر، تحصیلات بهتر، پول بیشتر به دست آوریم) اما آیا واقعا برای اهداف خود قدمی برمی‌داریم و آیا برای آنها تلاش می کنیم؟

نکته قابل و توجه این است که شما باید بدانید که، کلمات آرامش موقتی را فراهم می کنند، اما این عمل است که واقعا مشخص می کند ما چه کسی هستیم و دیگران چه کسانی هستند، کنش ها و رفتاری های ما این قابلیت را دارند که به طور مشخص نشان دهند که چیست. سعی کنید که حرف‌هایتان را ثابت کنید، به حرفایی که به زبان می آورید و آنها را بازگو می کنید صادق باشید. به دیگران فقط براساس اعمالشان اعتماد کنید نه گفتارشان.

۷. مهربانی نهایت فضلیت است

همه ما باید بیاموزیم که بیشتر از آنچه که خوبی و مهربانی دریافت می کنیم به افراد خوبی و مهربانی کنیم. هر کاری که برای هر انسان دیگری انجام می دهید باید با یک لبخند و به صورت واقعی انجام شود، به عنوان مثال، به غریبه هایی که به نظر می رسد روز بدی را سپری می کنند لبخند بزنید، به زنی که کیفش را در خانه فراموش کرده و حالا خجالت می کشد، برای کسی که ناراحت است شنونده خوبی باشید حتی اگر حرفی برای گفتن نداشته باشید.

هر یک از ما میل به دوست داشتن و دوست داشته شدن را داریم. هرگز فراموش نکنید که از اطراف خود غافل شوید به اطراف خود نگاه کنید زیرا خواهید دید که در همه جا چندین فرصت برای مهربانی وجود دارد و حتی یک فرصت خیلی کوچک نیست.

مهربانی نه تنها دنیایی متفاوت برای اطرافیانتان ایجاد می‌کند، بلکه زندگی شما را نیز تغییر می‌دهد، زمانی روی مهربان بودن تمرکز کنید، هر روز از زندگی شما مثبت می‌شود.

۸. سپاسگزاری را تمرین کنید

هرچه بزرگتر می شویم و سنمان بالاتر می رود، قدردانی از همه چیزهایی که در زندگی داریم بیشتر می شود. با این حال مردم تمایل دارند به آنچه در زندگی خود به دست نیاورده فکر کنند. بله، خیلی چیزها وجود دارد که ما نداریم. اما باز هم چیزهای زیادی وجود دارد که ما داریم.

پس واقعا باید یاد بگیریم که با هر آنچه در زندگی خود داریم شاد باشیم و راضی باشیم و از آنها لذت ببریم. افراد زیادی در اطراف ما هستند که حتی نمی دانند فردا چه می‌خورند و چه می پوشند. خانواده خود را ندارند، پس آنها چطور؟ دوباره فکر کنید، آیا هنوز احساس می کنید که چیز زیادی در زندگی خود ندارید؟

ایجاد حس قدردانی، کلید واقعی خوشبختی است. قدردانی واقعی شما منجر به روشنگری شما در زندگی خواهد شد، شما قادر خواهید بود در لحظه کنونی زندگی کنید و برای همه چیزهای شگفت انگیزی که زندگی شما را ارزش زیستن می کند شکرگزار باشید. از همین امروز شروع کنید به قدردانی از همه چیزهایی که دارید.

بسیاری از مردم در سراسر جهان با قلب‌های پر از پشیمانی می‌میرند. از سوی دیگر، برخی به تازگی متوجه شده اند که زندگی‌شان تنها در صورتی می توانست رضایت‌بخش‌تر باشد که این درس‌ها را خیلی زودتر یاد گرفته بودند، پس شما اجازه ندهید اشتباهات شما روح زندگی و زیبایی شما را از بین ببرد. توجه داشته باشید که زندگی شما یک بوم خالی است که می توانید آن را با رنگ‌های زنده نقاشی کنید.

طرح: عصرمردم

جدول شماره ۱۴۰۱/۲۶۱۲

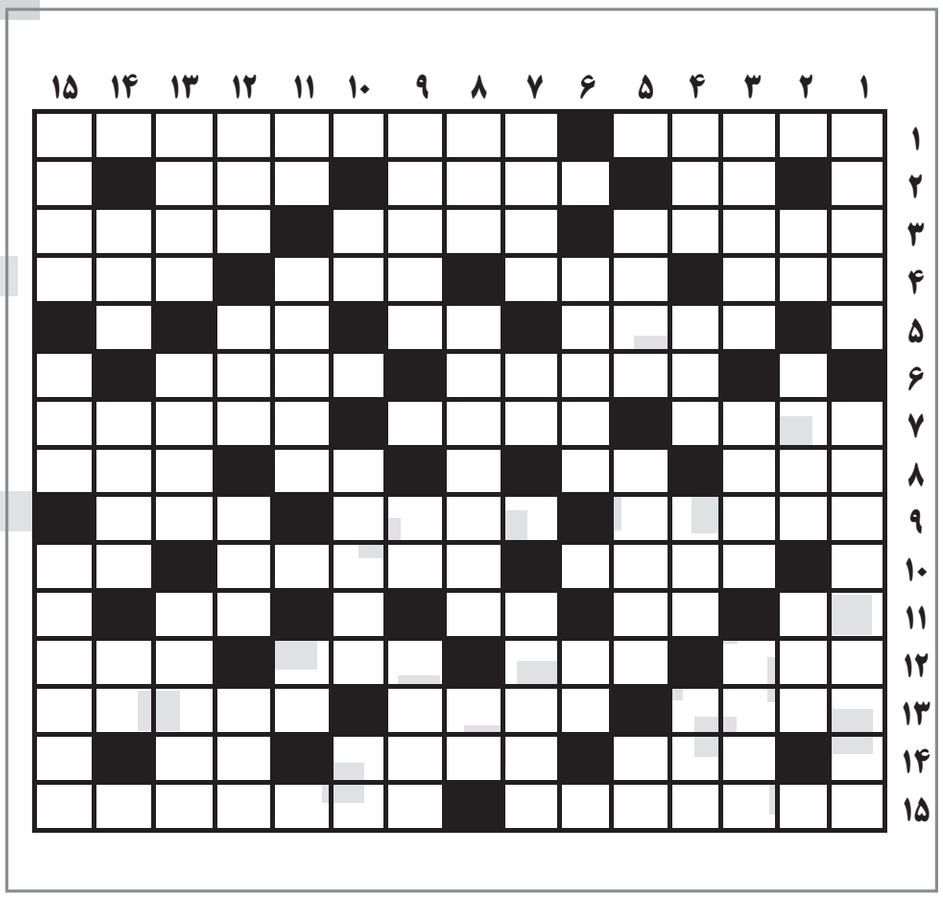

افقی:

۱-از مرکبات ترش- طنز تصویری
۲-یا- بانمک- پسر عرب
۳-شـــهری در مصر- از رنگ های طبیعی- یکی از پهلوانان شاهنامه
۴-دعایی که به بازو می بستند- میخ- شکاف کوچک- فلز پرمصرف
۵-اساس- ساز چوپان- دوستی
۶-از اصطلاحات بودجه ای- باشتاب
۷-جوهر شعر- معادل سه کیلو- آرزوی بزرگ
۸-خارج از زمیـــن بازی- از چاشـــنی‌های غذایی- ریشه- قلعه
۹-پایانی- نوعی غذای گوشتی و بادمجانی- منفصل
۱۰-خشـــنود و راضـــی- ســـوراخ و حفره- ویتامین انعقاد خون
۱۱-رشد و نمو- جهت- دولا- فلج
۱۲-سرازیری- بازدید نظامی- گهواره- ولی
۱۳-آهسته- خردمند- شهری در ترکیه
۱۴-سر- آتشفشانی در ایتالیا- توان
۱۵-تعلیم- جمع امکان

عمودی:

۱-جمع ناحیه- عزلت
۲-رأس- ثمـــر- مظهر پلیـــدی در فرهنگ ایرانی
۳-مشـــورت دهنـــده- بخشـــی از خانه- سردکننده
۴-پهلوان شـــجاع- بهتر از مسافرخانه- گل ناامیدی- خوشحال
۵-پیرامـــون کعبـــه چرخیـــدن- از نسبت‌های مثلثاتی- بن مضارع از مصدر زاییدن
۶-آموزش در کلاس- خاندان
۷-بازکننده قفل- اولین عدد طبیعی- زیرشلواری
۸-استراحت دادن به زمین زراعتی- سراینده ترانه- پسوندی که مصدر جعلی می سازد
۹-دروازه بانـــی که اکنون ســـرمربی است- زینت سر- اساس
۱۰-برابر- نتیجه و حاصل و دستاورد- مادر عرب
۱۱-کار بـــی پایـــان- حرکت هوا در اتاق- اثری پیرامون جنگ تحمیلی
۱۲-مادر باران- از هنگام گذشـــته- نادانی- از گناهان کبیره
۱۳-بی کس- ستون- وسایل خانه را گویند
۱۴-عیـــب- مرکز اســـتان مرکزی- شراب
۱۵-حیله گر- نزاع- یوتیوب ایرانی

جواب جدول شماره ۱۴۰۱/۲۶۱۱

	۱	۲	۳	۴	۵	۶	۷	۸	۹	۱۰	۱۱	۱۲	۱۳	۱۴	۱۵
۱	ت	ه	ی	ی	ج	■	ج	ا	ج	ی	م	ب	ا	ف	ی
۲	ی	■	ک	و	■	ک	ه	ی	ر	■	ش	ا	ق	■	و
۳	م	ی	ا	ن	ی	■	ا	ش	ج	ع	■	ک	ر	ا	ن
۴	ا	م	ن	■	ا	م	ل	■	ی	ز	د	■	ب	و	س
۵	ر	■	ه	ا	ب	ل	■	م	س	■	م	ج	■	ل	■
۶	■	م	■	ج	و	ا	ن	ی	■	ب	ا	ن	ی	■	ت
۷	م	د	ا	ر	■	ی	و	خ	ه	■	غ	ب	ا	ر	ی
۸	ی	ی	ل	■	س	م	■	و	■	ا	ه	■	ر	س	م
۹	ن	ر	م	ا	ل	■	ج	ا	ل	ب	■	ش	د	ت	■
۱۰	ر	■	ک	م	ا	ن	■	ر	ا	د	ی	و	■	م	ا
۱۱	ا	س	■	ن	س	■	ا	ه	■	ا	■	م	ف	■	م
۱۲	ل	خ	ت	■	ت	ر	ب	■	ک	ل	ت	■	ر	س	ت
۱۳	و	ن	ی	ز	■	ک	ا	ه	ن	■	ک	و	ه	ا	ن
۱۴	ژ	■	و	ن	د	■	د	م	ا	ر	■	ل	ن	■	ا
۱۵	ی	ک	پ	ا	ر	چ	ه	■	م	ی	ن	و	گ	و	ن

طراح: مینا چراغ‌پور

شمـــاره ناشنـــــاس

مجموعه داستان از: آرش آذرپناه
نشر نیماژ- ۱۵۲ صفحه ۱۵۰۰۰ تومان چاپ سوم

امین فقیری

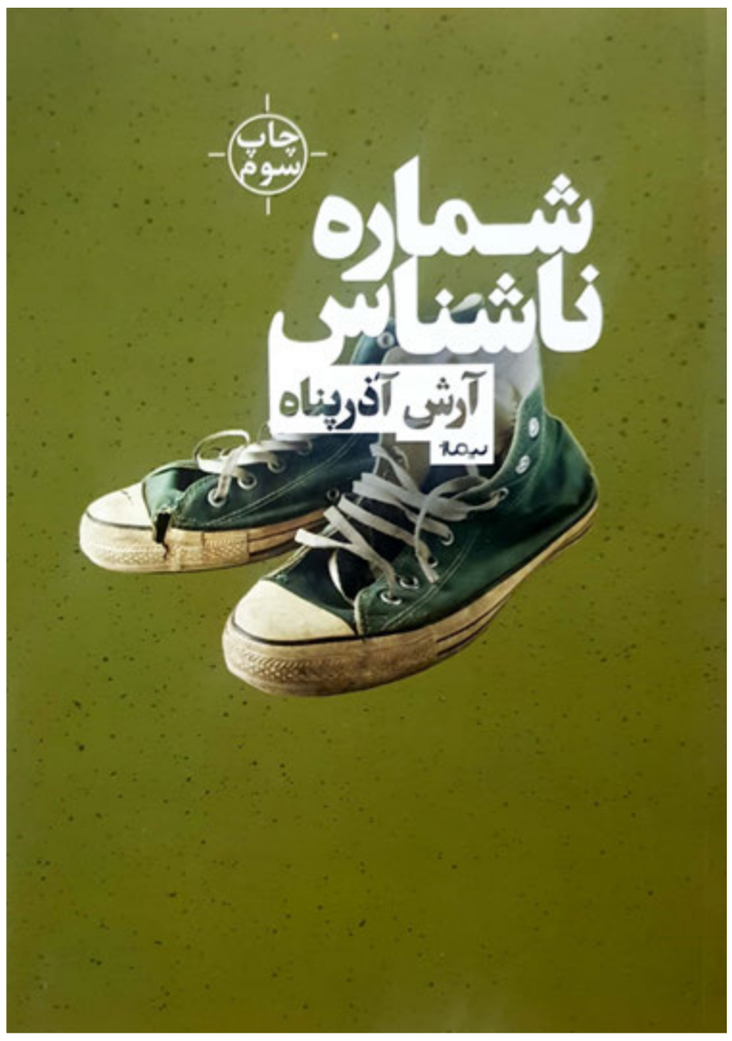

در پشـــت جلد کتاب می‌خوانیـــم: ویژگی برجسته همه‌ی داستان‌های «شماره ناشناس» توجه خاص نویسنده به زبان داستان است.

«آذرپناه» اگرچه نویســـنده‌ای برخاســـته از مکتـــب جنوب اســـت، اما خـــود را وامدار نویســـندگانی چـــون «ابراهیم گلســـتان» و «هوشنگ گلشـــیری» می‌داند. داستان‌های شـــماره ناشـــناس به لحـــاظ فضـــا از تنوع چشمگیری برخوردارند و مکان وقوع داستان‌ها از استادیوم آزادی و شبی برقی در غرب تهران گرفته تا ظهـــر روزی گرم در منطقه مرزی در جنوب کشور تغییر می‌کند. با این وصف وجود رگه‌هایی از مضمون‌پـــردازی معمایی بعضی از داســـتان‌های مجموعه را از لحاظ مضمون درونی به هم نزدیک می‌کند».

*داستان «شب سرد سردار جنگل» داستانی به ظاهر ساده به نظر می‌سد. اما در زیر پوست آن مســـایلی همانند غم غربـــت، فقر، چرایی ادامه دادن برای مدرکی بالاتر خوابیده اســـت. دو رفیـــق، دو همخانه. پس از خاتمه کلاس با شبی سرد و برفی روبرو می‌شوند که امان را از آنها می‌برد. ماشین عوض کردن‌ها برای مسیر مختلفی که به خانه‌ی آنها می‌رســـد. تردیدی جـــذاب از گفتگوها خلـــق می‌کند که خواننده به واســـطه‌ی همین گفت‌گوهاست که مسیر داستان را به پیش می‌برد. در اینجا فقط رفیق راوی است که از نداری، از سرما گله و شکایت دارد. «تا تموم شه برمی‌گردم؛ هرچند روز که مونده باشـــه... می‌رم خونه. اونجا می‌خونم تا روز امتحان».(ص۶۸)

اما راوی داستان در مقابل برف و سرما هم مقاومتش درهم می‌شکند و برای خود واگویه می‌کند: «فکر کردم کاش من هم بگویم خسته شده‌ام دیگر؛ از همه چیز، از درس خواندن به خصوص؛ از فکر کارشناسی ارشد. خب بعدش؟ بعدش حتمـــاً دوره دکتری. خوب بعدش چی؟ ازدواج لابد. یعنی تمام شدن سفرهای مجردی و متعلقاتش، یعنی تشـــکیل زندگی. بعد حتما دو تـــا بچه تخم ســـگ تخـــس... بلند گفتم: «... بهش. به همش»(ص۶۸)

این حاصل یک فلســـفه پوچی است. همان آمدنم بهر چه بود و وطن کجاســـت. راحتی را کجا می‌توان ســـراغ کرد. همین! عادی. یک زندگی کلیشـــه‌ای که تمام ابناء بشر در چم و خم آن گرفتارند. حاصل تمام اینها خســـتگی اســـت. وقتی آدم به پشت سرش می‌نگرد چه می‌بیند. ســـرما، گرما، ابر، باران، ماه، خورشید زیبایی، عشق، دلبستگی و در آخر پوچی.

کاراکترهای این داستان به گونه‌ای از برف و ســـرما حرف می‌زنند که انگار نوبر اســـت و بعد آدم، یعنی خواننده به این درک می‌رســـد کـــه پیمان و راوی داســـتان هـــر دو مردانی هستند که از گرمســـیر آمده‌اند. با وجودی که داســـتان به دنبال گره‌افکنی خاصی نیســـت اما طریقه اســـتادانه‌ای دیالوگ‌ها ماجرا را به سوی «معما» پیش می‌برد. خواننده هر آن به خودش می‌گوید که الان اســـت اتفاق خاصی بیفتد. تنها عوض شـــدن شـــماره پلاک پیچ ملایمی در داستان می‌اندازد.

*در داستان «به هیچ باختن» ما با شخصیتی روبروئیم که تکلیف خود را نمی‌داند. آیا در برج عاج روشنفکری بنشیند یا تمام قیودات دست و پـــا گیر و به دور از ذات مـــردم را رها کند و به آغوش عامه برگردد. او از این می‌ترسد که گرفتار عوام‌زدگی بشود و تمام آن افکار متعالی حضورشان را به مسایل عادی و روزمره بدهند. نویسنده برای بیان منظورش یا هر نیتی که در سر دارد از دو دوست دوران بچگی که در یک محل بزرگ شده‌اند استفاده می‌کند. شایان و مجید دو نفـــر از همین افرادند که بی‌نقاب در جامعه زندگی می‌کنند. آنها چیزهایی را دوست می‌دارند که دیگر مردم هم دوســـت می‌دارند. بدیـــن خاطر او را به مکانی می‌کشـــند که او یک عمر از آن فراری بوده، استادیوم ورزشی، ماجراهایی که بر او می‌رود چیزهایی نیســـت که انتظارش را دارد او از این ناراحت است که کتاب‌ها و فیلم‌های روشنفکری نتوانسته است بر آنها اثر بگذارد. در عوض آنها توانســـته‌اند بـــا لطائف‌الحیل او را به مکان دلخواهشـــان بکشـــند و حتی وادار به شرط‌بندی کنند. برای او مسأله بسیار مهم است که می‌گوید یا چنین می‌اندیشـــد که «ایران برده بود. من حالا هم شرط را باخته بودم، هم بازی را، هم زندگی‌ام را، هم مهشید را و هم همه چیزم را.»(ص۲۴)

آیا این افکار، در برج عاج نشستن به حقیقت زندگی نزدیک‌تر است یا با حفظ آن ارزش‌های روشنفکری به مردم هم نزدیک بودن؟!

*فضای «شـــماره ناشـــناس» یک فضای آشـــفته پس از یـــک ماجرای بزرگ اســـت. نویســـنده در توصیف این فضـــا کاملاً موفق عمل کرده است. شـــعارها- خط‌خوردگی‌ها، ســـوختگی‌ها، دودهای ماســـیده بر دیوارها، حکایت دو نفر، پســـر و دختری است جوان که روز گذشته در تظاهرات بوده‌اند و اکنون برای کنجکاوی از منزل بیرون آمده‌اند. نویسنده با خِست تمام در به کار بردن واژه‌ها می‌نویسد: «اول ســـراغ دیوارها را گرفت. پرسید: «هنوز هست‌شان؟»

گفتم: «نه نیست، هست ولی سیاه شده‌اند، خط خورده‌اند.»(ص۷۷)

و این برای معرفی آنها کافی اســـت که از ریســـمان سیاه و سفید هم بترسند در نتیجه از حضور مامورانی که با چراغ قوه لابلای مردم را می‌گردند به وحشت می‌افتند. «ریحان» برای خرید به بازارچه پاک می‌رود و با دوستش قرار می‌گذارد که پس از فرید او را جلو پارک ببیند. دختر پیدا نمی‌شود. در اینجا نویسنده در ایجاد دلهره و شـــک کاملا زیبـــا و مرثر عمل کرده اســـت. پس از کش و قوس‌هایـــی دختر پیدا می‌شود. با ســـؤال و جواب‌ها داستان در بستر وهم و سورئال می‌افتد و آن اینکه دختر وجود بازارچه و کیف همه را منکر می‌شود.

«و بعـــد گفـــت: «آهـــا... خیلی خـــوب... فروشـــگاه... ولش کن اصلا... فعلا بیا ســـریع برویم خانه، برات همه چیز را توضیح می‌دهم.»

دســـتش را گرفتم و از پارک بیرون زدیم، لایـــه‌ای از خـــاک بـــال مانتوی ســـبزش را خاکستری کرده بود.»(ص۸۴)

فکر می‌کنم گره واقعی همین «لایه خاک باشـــد» که اگر اندیشه‌ای شـــکاک و مریض باشـــد. خستگی و لاعلاجی نصیبش می‌شود!! داستان «خوف خانه» به شیوه تک‌گویی نوشته شده است. با این تفاوت که گوینده‌ها دو نفرند. مادر و دختر. هر یـــک به نوبت زمام گفتگو را در دســـت می‌گیرند و از دید خـــود ماجراها را به نقـــل درمی‌آورنـــد. فرق عمـــده‌ای که با تک‌گویی‌های دیگر دارد این است که در آنها راوی تک‌گویی یک نفر اســـت و مخاطبی جز آحاد مردم (خواننده) ندارد. اما در این داســـتان مادر و دختر برای جناب ســـروان که از پاسگاه آمده است تعریف می‌کنند. ظاهرا خانه‌ای بوده اربابـــی که حال پیرمردی بـــا دخترش آنجا به عنوان صاحب‌خانه زندگی می‌کنند. به روایتی مالک یکی از همان «دوله»های قاجار است و به روایتی دیگر ایـــن پیرمرد باغبان خانه بوده است که اکنون خانه را تصاحب کرده است.

برای اینکه نویســـنده زمینه یک داســـتان رمزآلود را بچیند از همـــان ابتدا خواننده را به مسایلی شگفت رهنمون می‌سازد.

-گذاشـــتن اجاره در سوراخ درخت- در بغل کشیدن تنه درخت و زاری کردن توسط پیرمرد- پیرمردی که به زعم مادر آنقدر پول از جگرش بـــرای دوا و درمان دخترش کنده نمی‌شـــود، تا دختر از شـــدت تب می‌میرد- خرمالوهایی که به رنـــگ خون‌اند. رئالیســـم جادویی این داســـتان را یکـــی از زیباترین داســـتان‌های کتاب به شمار آورده اســـت. پیرمرد بین شاخ و برگ‌های درخت بـــدون کمک از طناب به طرز مرموزی گیر کرده و خفه شـــده اســـت و جناب ســـروان برای همین خبر شده است. در ضمن همسایه‌ی دیگری در خانه هست به نام گلشیری!! و زنش که آنها هم روایت متفاوتی از خلـــق و خو و خصوصیات پیرمرد و دخترش دارند. داســـتان هر لحظه میل به مرموز شدن می‌گـــذارد بدون اینکه ایـــن همه، خواننده را به مسیر اصلی برســـاند. مادر سخت خرافاتی اســـت و هیولاهایی در مغزش می‌لولند. دختر دبیرستانی است و به این چیزها بها نمی‌دهد. زن گلشیری انگار اهل کتاب و روشنفکر است. گلشیری که پشت پا به این‌همه زده است و به هیچ چیز اعتقاد ندارد. در یک کلام «هُرهُری» اســـت. تمام این عوامل ضد و نقیض «خوف خانه» را می‌ساخته‌اند. داستان معمایی و پرمرز و راز کـــه خواننده را در همان گیجی اولیه نگه می‌دارد. عالی نوشته شده است.

«فراموشـــی فردا» داستانی که اگر به دقت به آن نـــگاه کنی تأثرانگیز اســـت. چرا که با هر بار فراموشی انســـان احساس می‌کند که تکـــه‌ای از وجود خود را گم کرده اســـت. این پدیده اگر همان طور پیشـــرفت داشـــته باشد چیـــزی از آدمی به جـــای نمی‌ماند. گویی که در خلاء زندگی می‌کنـــد. یکی از ایراداتی که بر این داســـتان می‌توان گرفت این است که خواننده نمی‌داند شخصیت ویران شده داستان چقدر ســـن دارد. اگر رو بـــه پیری رود که این پدیده طبیعی بســـیاری از انسان‌هاســـت. اما فاجعه زمانی روی می‌دهد که این مســـأله در سنینی بین سی تا پنجاه سال روی دهد. برقی که در چشـــمان دکتر پـــس از دیدن مریضش ساطع می‌شود این گمان را در خواننده باهوش تقویت می‌کند که ممکن است آنها یکدیگر را می‌شناسند یا همشاگردی بوده‌اند.

دیالوگ‌هـــای داســـتان فوق‌العـــاده زیبا و زنجیروار نوشته شده است. هر چه را که خواننده باید بفهمد از خلال همین دیالوگ‌هاست. زبان شسته رفته و غبطه‌برانگیز است.

«ســـفر کویری» به ابراهیم گلستان تقدیم شـــده است. در زیر پوست به ظاهر ساده‌ی آن هر چه تلخی دنیاســـت نهفته اســـت. حکایت آدم‌هـــای نقابدار که ظاهر و باطنشـــان یکی نیست. با یک چشم می‌خندند و با چشم دیگر می‌گریند. زن و شـــوهر جوانـــی برای دیدن چیزهایـــی که امکان دارد تا آخـــر عمر نبینند به شـــهری کوچک همجوار با کویر آمده‌اند. در طول داســـتان خواننده هیچ نشـــانه‌ای از ناســـازگاری مـــرد و دلزدگـــی زن از زندگی نمی‌بینیـــد و همیـــن اثر فاجعـــه را دوچندان می‌کند. فاجعه منظور یـــک قرارداد اجتماعی اســـت که بین دو نفر بسته می‌شود که تا آخر عمر با یکدیگر وفادار باشند. اما فردا صبحش که شـــوهر برای انجام کارهای پروژه‌ای‌اش بیرون می‌رود زن به وســـیله تلفن دوستش را که در اتاق دیگری از هتل است خبر می‌کند...

خونسردی نویسنده در شرح ماجرا و دخالت نکردن در احوالات شـــخصیت‌ها نوبر است و از مزیت‌های داســـتان به حساب می‌آید. او نه کســـی را محکوم می‌کند و نه به کســـی حق می‌دهد؛ چون قدم در گذشته‌ای که آنها پشت سر گذاشته‌اند نمی‌گذارد. همان طور که گفتم در پشـــت ظاهر آن زنی نفس می‌کشـــد که جهان را از آلودگی‌هایش بویناک کرده است.

«قـــدم زدن در تمـــام شـــهرهای جهان» گزارش مبسوطی اســـت از برهه‌ای خاص از زندگی. شـــاید بتوان گفت این داستان حدیث نفسی اســـت از روحیات انسانی، که به صورت اول شـــخص روایت می‌شـــود. حکایت زن و شوهر جوانی است در سفر به استانبول. گویا از قبل هر دو برای مهاجرت به سوئد توافق کرده بودند. اما این طور که از سطور داستان برداشت می‌شود مرد راضی به ترک ایران نیست و برای خودش دلائلی دارد. این دلایل کاملاً شخصی اســـت مثل علاقه به خرید کتاب. شـــرکت در جلسه‌های نقد ادبی و کار در فرهنگستانی که سه چهار سال در آنجا سابقه کار دارد.

دلایل زن آزادی بیشتر است.

«ســـارا گفت: «همه‌اش قشـــنگ اســـت، همه‌اش، نه آســـمانش کدر و سربی است نه ابرهایش مثل آنجا خفه و دلگیر.»(ص۱۰۳)

«توی هواپیما پرســـیده بـــودم: «یعنی فکر می‌کنی اگر رفتیم ممکن اســـت برای همیشه بمانیم سوئد؟»

-همیشـــه؟ نمی‌دانم. اما فکـــر می‌کنم تا این‌جا شـــرایط این طوری اســـت نمی‌توانم بمانم، دارم خفه می‌شوم»

مرد در اندیشـــه‌های خود بـــه مواهبی که وطنش دارد می‌اندیشد:

«درســـت که وضع کاری ایده‌آلی نداشتم و قراردادی فرهنگستان بودم؛ اما دلبسته به زبانی بودم که با آن حرف می‌زدم. دلبسته آدم‌هایی که فارسی حرف می‌زدند. دوستانی که فارسی گریه می‌کردند و فارسی می‌خندیدند و فارسی نگاهم می‌کردند.»(ص۱۰۶)

امـــا جای دیگر می‌گوید: «اما هیچ جا برای من تهران نمی‌شود.»(ص۱۰۲)

در میـــان همین کش و قوس‌ها کار ســـارا درست می‌شود و به ســـوئد می‌رود اما همان دلبســـتگی‌ها و عشـــق عجیب و پایا که مرد بـــه زاد و بومـــش دارد او را از رفتن منصرف می‌کند و کار به طلاق می‌کشد. او اکنون آزاد است اما گاهگاهی یاد سارا اشک به چشمانش می‌کشاند. در اســـتانبول با جوانی سوری آشنا می‌شـــود و با خاطره‌ای زیبا از پیوند آدم‌ها از یکدیگر جدا می‌شوند. اما زمانی که در تهران جریان یـــک بمب‌گذاری را در محله‌ی علوی دمشق نظاره‌گر است، جســـد مرد (مهران) را می‌بیند. بـــاور نمی‌کند. در چند نوبت اخبار به چهره دقیق می‌شـــود. بعد بـــه خودش تلقین می‌کند که اشـــتباه کرده است. مهران سوری و راوی ایرانی داســـتان طبق فرمول چخوف، تفنگ شکاری و شلیک از آن، اینگونه یکدیگر را پیدا می‌کنند. این داستان گره‌های ریز ریزی دارد اما مهم‌ترین آنها سر باز زدن مرد از رفتن و طلاق آنهاست. در این صورت داستان از یک گزارش صرف فاصله می‌گیرد؛ زیبا و دلنشین می‌گردد. عالی بود.

«شاعرانه شـــیرها» داستانی است که همه چیزش برای ما تازگی دارد. مخصوصا فضا که خواننده را به باغ‌وحش می‌کشاند و با نوشتن از تمام ریزه‌کاری‌ها و جزئیات آن محیط را پیش چشمانمان زنده و رعب‌آور می‌سازد. داستان بر بستری از دلهره و ترس قاعدتا باید نفس بکشد. نمی‌دانـــم چرا این ترس تا عمق جانم ریشـــه نداوند. همه چیز پوسته‌ی نازک رویی بود که با تلنگری می‌شکست. آدم‌ها هم آنهایی بودند کـــه در فیلم‌های هالیوودی می‌دیدیمشـــان. انـــگار در جایی بیگانه داریم نفس می‌کشـــیم کـــه هیچ چیزش بـــرای ما ملموس نیســـت. البته کاراکتر مســـتخدم لال داستان به تنهایی زیباســـت. اینکه آیا به قصد خودکشی و بدون جیره شـــیرها وارد قفس آنها شده است! اینکه چرا در محوطه‌ی نگهداری شـــترها باز بوده؟ حتی نثر داستان با نثر ۹ داستان دیگر فرق دارد و به تفننی مصنوعی شـــبیه شده است. حُسن داستان نمودن به جای اشیاء و مکان‌هاست با نگاه یک نویسنده چیره‌دست. و سعی در ایجاد فضایی دلهره‌آور. آیا «آرش آذرپناه» عزیزمان از عهده برآمده است؟!!

داستان «گمشـــده در گرما» داستان تلخی اســـت از مصائب ریز و درشـــت جنگ. کارگاه پـــرورش شـــترمرغ در نزدیکی میـــدان مین اســـت. هر از زمانی یکـــی از مین‌ها به عللی منفجر می‌شود و خساراتی را به جا می‌گذارد. حال صاحـــب کارگاه زنش صدیقـــه را در آن برهوتـــی که تا چشـــم کار می‌کنـــد گرمای روی هم فشرده شده اســـت. گم کرده است. از طرفـــی شـــترمرغ‌ها عادت به کنـــد و کاو دارنـــد و اســـتخوان‌ها را می‌جوند. لباس‌های شِـــرنده پِرنده را فرو می‌دهند. و در این میان پلاک‌هایی هم پیدا می‌شـــوند. با سؤالاتی که افسر پاسگاه از مرد می‌پرسد خواننده به چند و چون ماجرا پی می‌برد. هر چند که در هیچ کجا نویسنده اعتراف نمی‌کند که زن را شترمرغ‌ها خورده‌اند. طبیعی اســـت که مـــرد بهانه‌های دیگـــری بیاورد اما خواننده هیـــچ کدم را باور نمی‌کند. همان طور کـــه گفتم دنیای پس از جنگ مصیبت‌های مخصـــوص به خودش را دارد. می‌توان گفت که این داســـتان موجز در سری داســـتان‌های هول‌انگیز و ترسناک قرار می‌گیرد. اســـتفاده آلفرد هیچکاک از سبعیت پرنده‌ها را هنوز به خاطر داریم.

***

کتاب «شماره ناشـــناس» مرا شاد کرد، از اینکه نویسنده‌ای آگاه و باسواد را در مملکتمان پیدا کرده‌ایم احساس خوبی دارم.

زندگی هیچ ارزشی ندارد؛ اما هیچ چیز هم ارزش زندگی را ندارد

«آندره مالرو»

نگاهی به رمان «سوگنامه‌ی زندگان» اثر آرش آذرپناه

انتشارات مهر و دل / سال ۱۴۰۰

رمان «سوگنامه‌ی زندگان»، داستانی است درباره‌ی مرگ و زندگی، بودن و نبودن، روح و تجسد انسان. داستان از منظر راوی اول شخص که پسرعموی خود «کیان آزادمهر» را در صحنه‌ی خودکشی از دست داده است روایت می‌شود. راوی، «راد آزادمهر» که دبیری چهل ساله است از دیدن صحنه‌ی خودکشی پسر عمویش که سری به معقولات داشته، دچار شک و تردید می‌شود که چه عاملی می‌تواند باعث این خودکشی شده باشد. او بعد از مراسم تدفین و چهلمین روز، در صدد برمی‌آید که علیرغم میل باطنی‌اش با شخصی به نام «حمیداوی» که همکار اوست و معتقد به روح و تناسخ و تجسد می‌باشد تماس بگیرد تا روح پسرعمویش را احضار کند. در حقیقت دو جریان فکری در این رمان وجود دارد که هیچ وجه مشترکی با هم ندارند اما به طریقی به هم نزدیک می‌شوند؛ جریان فکری «کیان»، که خودکشی کرده و راوی خود را مرید او می‌داند، و دیگری «حمیداوی»، دبیری که معتقد به عالم ارواح و جهانی دیگر است. «راد» که دبیر ریاضی است و معتقد به فلسفه‌ی اصالت وجود، و از طرفی تحت تاثیر گفته‌های پسرعمویش بوده، در ذهن با سوالات زیادی روبه‌رو می‌شود که تعادل روحی و روانی‌اش را برهم می‌زند و علیرغم میل باطنی‌اش تصمیم می‌گیرد به خانه‌ی حمیداوی که از نظر او آدم بی‌ارزش و خودفروخته‌ای است برود تا روح پسر عمویش را احضار کند.

آنچه در وهله‌ی نخست از نظر صناعت داستان نویسی در این رمان به چشم می‌خورد، تعلیق‌های متعدد داستان در فضایی گوتیک و ترسناک است. تعلیق‌هایی که هرکدام دیگری را پس می‌زنند تا فصل‌هایی درخشان و در عین حال به یاد ماندنی را در ادبیات معاصر به وجود بیاورند.

از نظرشخصیت پردازی ما با چندین شخصیت اصلی و فرعی روبه‌رو هستیم. شاید بتوان گفت بارزترین شخصیت داستان حمیداوی است. حمیداوی در اندیشه‌ی راوی و همکارانش آدمی سیاه و سرسپرده است. و با وجود متلک و لیچار و بدگوییِ راوی و دوستانش از او، آدم منفوری جلوه نمی‌کند. چون کنش رفتاری‌اش بسیار دلنشین است. اما در اواخر داستان صورتک از چهره‌ی او به‌طورکامل برداشته می‌شود. حمیداوی، کیست؟ چه کاره است؟ ما چهره‌ی ضد قهرمان او را می‌توانیم به یاری این جمله که از زبان یکی از همکاران راوی بیان می‌شود ببینیم: «کاسب‌زاده بی‌توجه می‌گوید: «راستش بین خودمان بماند، اما شنیده‌ام برای خیلی‌ها، بیشتر برای کسانی که درخواست تبدیل وضعیت دارند یا نو استخدامی‌ها، از او استعلام می‌کنند. ص۲۱۴»

شخصیت کیان هم که خودکشی کرده، شخصیتی ابزورد و آزرده است که در محاق مانده. او در مفهوم استعاری‌اش می‌تواند نمادی از نسل روشنفکران مأیوس و سرخورده باشد که نه دلِ ماندن دارند و نه دلِ رفتن. هر چند در داستان کنش رفتاری ندارد و ما اوِ را از ورای گفته‌های راوی می‌شناسیم که زمانی مرید و هواخواه او بوده است. شخصیتِ خودِ راوی بنا به ذهنیت اگزیستانسیالش، متناقض است. او به روح اعتقادی ندارد و از حمیداوی متنفر است، اما به خانه‌اش می‌رود. و حتی به دختر او «مرجان» هتک حرمت می‌کند و بعد از مرگ مرجان، گویی هیچ اتفاقی هم نمی‌افتد. او حتی بعد از طلاق همسرش «مهراوه»، گویی چیزی به اسم عذاب وجدان را احساس نمی‌کند. در خانه‌ی کیان سکونت می‌کند تا فلسفه‌ی ذهنی جدیدی، شاید از جنس اپیکوریست‌ها را در این جهان وانهاده تجربه کند. لحن و ضرباهنگ داستان به ویژه درمحل خانه‌ی حمیداوی که اطرافش قبرستان است، به یاریِ توصیفات ترسناک از آن دالبُری‌ها و پله‌های نمور و اتاق‌های تاریک، حالتی گوتیک و ترسناک به داستان داده و انگار زبان داستان هم به تبعیت از محل داستان تغییر می‌کند. زبانِ راوی اگرچه پُر طمطراق است، اما می‌توانست با حذف برخی افعال و اسامی در پایان جملات، نفاست خود را بیشتر به رخ بکشد. با این تفاسیر، سوگنامه‌ی زندگان با تمام نکته‌ها و معایب ومحاسن، رمانی است که وزانت دارد و قائم به ذات است. خودش را به خواننده تحمیل می‌کند. در ذهن می‌ماند و فراموش نمی‌شود و مانند یک ندای درونی ما را به خود می‌خواند که در این جهان وانهاده هیچ چیز تازه‌ای نیست، به جز آنکه فقط زندگان می‌توانند زندگی کنند. و به زعم کامو، این سرنوشت تراژیک انسان است که نمی‌تواند جهان را بپذیرد، اما پای رفتن هم ندارد. اما کیان، این راه را می‌رود. و انگار پشیمان هم نیست.

دکتر اسلامی ندوشن، سخنگوی راستین فرهنگ ایران، معرفی کتاب روزها

دکتر محمدحسین عزیزی

جلد چهارم کتاب خاطرات «روزها» اثر استاد دکتر محمد اسلامی ندوشن (زاده ۱۳۰۴ش- ندوشن یزد) در سال ۱۳۹۱ منتشر شد.

جلد نخست «روزها» در سال ۱۳۶۳ انتشار یافته بود و دو جلد دوم و سوم آن به ترتیب در سال‌های ۱۳۶۶ و ۱۳۷۶ منتشر شدند. همانگونه که نویسنده محترم می‌نویسند عنوان کتاب، برگرفته از این شعر مولانا است:

در غم ما روزها بیگاه شد
روزها با سوزها همراه شد
روزها گر رفت گو و باک نیست
تو بمان، ای آنکه چون تو پاک نیست

به راستی یکی از سعادت‌مندی‌های راقم این سطور در عرصه کتابخوانی آن بود که از آغاز دوره جوانی، با نوشته‌های پرمغز، شیرین، سنجیده و خردورزانه این استاد فرزانه که از سخنگویان راستین فرهنگ و ادب و تمدن و تاریخ این سرزمین هستند، آشنا شدم و به باور نگارنده این سطور- این شخصیت گرانقدر فرهنگمند پیوسته نمادی از یک دانشور و خردورز ایرانی تمام عیار بوده‌اند، زیرا با زیر و بم دگرگونی‌های دنیای کنونی در عرصه فرهنگ و پیشرفت راستین به خوبی آگاهند و راه تعالی و بهروزی این ملت و جهانیان را در عصر کنونی می‌شناسند، از تمدن و تاریخ و فرهنگ و ادب گذشته این سرزمین هم کاملا مطلعند و نقاط قوت و ضعف ما و دنیای امروز را در حد مطلوب می‌دانند و در این باره می‌نویسند: «این توقع هرگز نبوده است که کشور خود را- برای آنکه کشور ماست- بیش از آنچه هست ارزیابی کنیم و به آن بها بدهیم... حرف بر سر آن است که او را آنگونه که هست بشناسیم، با عیب‌ها و حسن‌هایش.»(مقدمه ج ۲ روزها)

ایشان به سرنوشت هموطنان و سعادت‌مندی آنها بسیار علاقه‌مندند و خلاصه آنکه به گواهی آثارشان در عرض نیم قرن گذشته، و در میان انبوه نوشته‌ها و سخنان ارزشمند ایشان؛ واژه‌های فرهنگ و ایران از پربسامدترین کلمه‌ها بوده است.

دکتر اسلامی درباره ایران نوشته‌اند: «خیلی زود دریافتم که ما در کشور عجیبی که ایران نام دارد زندگی می‌کنیم، و از آن نه کمتر عجیب، دورانی بوده است که در آن به سر برده‌ایم.»

دکتر اسلامی تلقی‌شان از ایران را این گونه بیان فرموده‌اند: «از نظر دور نداریم که این مرز و بوم اگر در دوران‌هایی کانون مصائب بوده است، بزرگ هم بوده است، بهای نازنینی خود را پرداخته»... ایران سرزمینی تنهاست، یعنی به هیچ سرزمین دیگری در جهان شبیه نیست. نیچه می‌گفت: مرد تنها بزرگ است و سنایی خود ما هم گفته است: «مُلک عالَم به زیر تنهایی است/ مرد تنها نشان زیبایی است.»

ایشان سپس در مورد هم‌نسلان خود و تجارب و خاطراتشان افزوده‌اند: «ما ناظر تلاقی و امتزاج دو دنیا بودیم: یکی آنکه در کار رفتن بود و دیگری آنکه در کار آمدن، و بدینگونه می‌توانیم گفت که با آنکه امروزی بوده‌ایم، با پیشینیان همسفر شده‌ایم. یک چنین موقعیت بی‌نظیر حیف بود که به وصف گذارده نشود.»

دکتر اسلامی ندوشن خاطرات تلخ و شیرین و فراز و نشیب زندگانی خود را با عنوان روزها در سه جلد منتشر کرده‌اند که بی‌هیچ گزافه‌گویی از کم‌نظیرترین نمونه‌های خاطره‌نگاری به زبان فارسی در دوره معاصر است. صداقت و صمیمیت در کلام نویسنده موج می‌زند و ایشان نوشته‌اند: «البته نباید انتظار داشت که همه دریافت‌های خود را به بیان آورده باشیم. هنوز در خاک ایران پا به عرصه وجود ننهاده است کسی که آنچه در دل دارد بتواند بگوید. اما هرچه را که امکان گفتنش بود، کوشش داشتم که با صراحت و صمیمیت در طبق اخلاص بگذارم.» (پیشگفتار ج۲) و در صفحه آغازین جلد سوم کتاب از قول ابوالفضل بیهقی (زاده روستای حارث‌آباد بیهق در نزدیکی سبزوار) مورخ و نویسنده نامبردار ایران نوشته‌اند:

محال است چیزی نبشتن که به ناراست ماند
سخنی نرانم که آن را به تعصبی و تربدی کشد

نثر دل‌انگیز و پرکشش آن از دیگر عوامل جذابیت کتاب «روزها» است. کتاب روزها آن گونه کتابی است که خواننده را با خود به دنیای کودکی و جوانی نویسنده می‌کشاند و او را در لحظه‌های شیرین و تلخ راوی آنچنان شریک می‌کند که رها کردن آن به سادگی میسر نیست. دکتر اسلامی نوشته‌اند: «کلاف زمان به آهستگی باز می‌شود. ما بر پشت خاطره‌ها روندگان بر جای مانده‌ایم. سفرکننده به صبح گاه عمر، نشسته‌ایم و می‌نگریم و حکایت می‌کنیم؛ روزی بود و روزگاری...» (مقدمه روزها)

در پیشانی کتاب «روزها» جلد دوم-، به قلم استاد دکتر محمد اسلامی ندوشن، نقل قول زیبایی از شارل بودلر شاعر و نویسنده فرانسوی (۱۸۶۷-۱۸۲۱) می‌خوانیم که در آن فلسفه و اهمیت خاطره‌نویسی به خوبی بیان شده است:

بعضی از لحظات زندگیم را دو بار زیسته‌ام
یکی آنگاه که آنها را زیسته‌ام؛ دیگر آنگاه

که آنها را نوشته‌ام. به یقین آنها را هنگام نوشتن عمیق‌تر زیسته‌ام.

و در پیشگفتار جلد دوم کتاب آمده است:

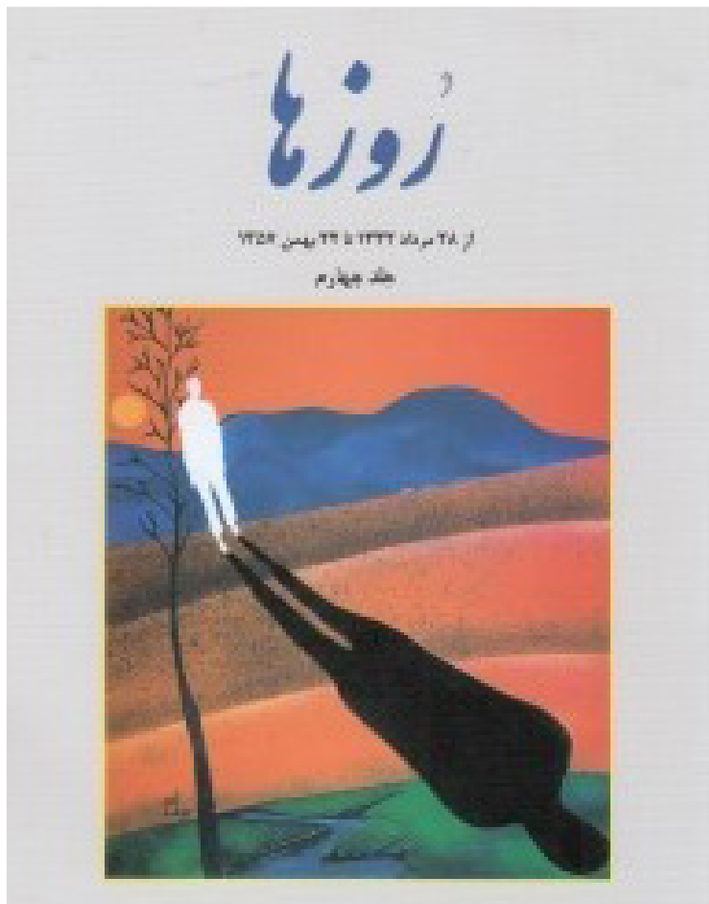

«زندگی همین است که هست. نه معمایی در آن است و نه رازی فزون‌تر از آنچه ادراک آدمی به آن دست می‌یابد. اگر گذشتگان ما گفته‌اند که «کس نگشود و نگشاید به حکمت این معما را»، معمای آن همان نارسایی آن بوده است. ولی خود این نارسایی اگر نبود، بشر چه می‌بود؟ بی‌حرف و بی‌حدیث و بی‌مِهر و کین. از اینکه زندگی نارساست نباید گله‌مند بود، زیرا اگر چنین نمی‌بود، ما حتی نمی‌دانستیم که «گله‌مندی» چیست، و زندگی بی‌گله‌مندی چنان بی‌مزه می‌بود که چه بسا به کردنش نمی‌ارزید.»

دکتر اسلامی نوشته‌اند: «و آنگاه این سؤال پیش آمده است: «سیمرغ یا مگس؟»- «انسان کیست؟ سیمرغ یا مگس؟ و یا هر دو؟ از دیدگاه طبیعت کور با مگس و حتی یک «آمیب» تفاوتی ندارد. بزرگان گذشته ما گفته‌اند: «آمد مگسی پدید و ناپیدا شد؟» ولی همین موجود ناچیز دارای جوهره‌ای است که او را برتر از همه کائنات قرار می‌دهد، زیرا کائنات در مغز او متصور می‌شود، در زیر سیطره فکر او قرار می‌گیرد، در حالی که آن خود از خود بی‌خبر است.» «انسان از این جهت «برترین» است که می‌داند که هست، و می‌داند که این «هست»، نیستی ای در پی دارد، که تفاوت میان هستی و نیستی جز همین دانستن و آگاه بودن نیست.» «بنابراین، تلاش و تکاپوی او در همین دایره گنجیده می‌شود: افزودن بر کیفیت زندگی، و زندگی کردن با آگاهی مرگ. حدیث بشر، حدیث زندگی و مرگ است. هر کسی از این بابت برای خود حکایتی دارد. بشنویم.»

جلد دوم روزها (چاپ نخست ۱۳۶۶) خاطرات نویسنده مربوط به دورانی است که دکتر اسلامی ندوشن دوره دبستان و دبیرستان را می‌گذرانده‌اند.

جلد سوم خاطرات نویسنده از شهریور ۱۳۲۳ تا آذر ۱۳۲۴ را در بر می‌گیرد، که همزمان با دوران تحصیل دانشگاهی نویسنده در ایران و خارج از کشور است. جلد چهارم به خاطرات دکتر اسلامی ندوشن از ۲۸ مرداد ۱۳۳۲ تا ۲۲ بهمن ۱۳۵۷ اختصاص دارد.

در صفحه آغاز جلد چهارم آمده است:

با خود گویم ز عمر بر تو چه رسید
پیمانه چگونه پر شد از بیم و امید
پاسخ شنوم سرو نلرزد چون بید
این است امید و بیم و این است نوید

خلاصه آنکه در نوشته‌های استاد اسلامی ندوشن بارقه‌های کلام باشکوه و حماسه فردوسی، عمق حکمت سعدی، لطافت عرفان عطار و تصویر رندی و ظرافت حافظ را می‌توان یافت. همانگونه که نویسنده ارجمند نوشته‌اند می‌توان گفت: «آنچه در «روزها» گفته شده، زندگی خصوصی من نیست، بلکه بازتاب زندگی دورانی از ایران است که از خلال من به گفتار درآمده است.» روزها کتابی است که باید آن را خواند و ای کاش همه جوانان این مرز و بوم، آثار این استاد فرزانه را بخوانند و خردورزانه به محتوای نوشته‌های ایشان بیندیشند. آرزو می‌کنیم که سایه این شخصیت عالیقدر همچنان مستدام بماند.

دکتر محمدعلی اسلامی ندوشن صدرا ذوالریاستین شیرازی

آن روزها (دکتر) بیشتر شاعر بود و آن هم شاعر در روزگار تحول و ما هم «بچه مدرسه‌ای» و با کمی ذوق که (پول یومیه)مان کمتر سر از «تنقلک» و «هل و هوله» در می‌آورد، یا صرف کرایه کتاب می‌شد یا خرید نشریه و برای اینکه باد به غبغب نداشته‌مان پیش همگان و همدرسی‌ها بیندازیم، از مجله سخن هم با همان «شندرغاز» که امروز می‌فهمیم خیلی هم کم‌بنیه نبود، نمی‌گذشتیم. آن هم (سخن)ی که یورت غول‌ها و ابر غول‌های قلم و قلموران آن روزگار بود:

صادق هدایت، ذبیح‌الله صفا، محمدتقی بهار، نصراله فلسفی، سید حسن تقی‌زاده، سید محمدعلی جمال‌زاده، احسان یار شاطر، مجتبی مینوی، عبدالحسن زرین‌کوب، حسن قائمیان، لطفعلی صورتگر، محمدعلی اسلامی ندوشن، فریدون توللی، بزرگ علوی، صادق چوبک، سعید نفیسی، به‌آذین- اعتمادزاده، محمد معین، احسان نراقی، فریدون هویدا، رسول پرویزی، پرویز ناتل خانلری، جلال آل احمد، محمود صناعی، محمدحسین بهجت- شهریار، علی آبادی‌ها، مجدالدین فخرایی، آل بویه، مهدی حمیدی، ایرج افشار، کمال مجاب، کاویانی، شهید نورایی، احمد بی‌رشک، رضا جرجانی، پروین گنابادی و... که کم و بیش اهل تولیدات منظوم هم بودند تا یادم نرفته، جوان نوجو و مستعدی زیر نام نادر نادرپور و صد البته سمت و سوگیری غیرمنطقی در برابر علی اسفندیاری (نیما یوشیج) که از قضای اتفاق با پرویز و زهرا خانلری نسبت به نزدیک هم داشت. از شما چه پنهان برای این که خودی هم میان همکلاسان نشان دهیم (سخن) را (آوار) می‌کردیم روی همه کتاب‌ها که به چشم بیاید که ما هم (بعله!) بله!

تأسف بار اینکه برخی از معلم‌ها وقتی می‌رفتیم و دو سه صفحه انشا(ء) می‌خواندیم برچسب (جواد فاضل) را با تبختُر بر رویمان الصاق می‌فرمودند که (به به)، (احسنت) کش رفتن از (جواد آقا) چه کیفی دارد و یک نمره (۱۰) و یا (۱۱) نیز بذل مرحمت می‌فرمودند: که به قول (فنی‌زاده) یا (مشق قاسم) سریال (دایی جان ناپلئون)- دروغ چرا تا قبر آ، آ، آ. اما این خُرد درب و (داغون) داغان، تا به امروز روز هم یک برگ از کتاب‌های این غول آقا معلم! را نخوانده‌ام. می‌خواستم بگویم شصت سالی می‌شود که سایه‌ی بلندپایه‌ی دکتر اسلامی ندوشن را روی سر دارم و در این نزدیک به پانزده بیست سال بیشتر (سایه‌ی فیزیکی و ملموس) این استاد بی‌بدیل و انسان به معنی درست کلمه (آدم). چند روزی پیش از رحیل اندوه‌بار زنده‌یاد: محمد بهمن‌بیگی با زنگ سراچه. استاد اسلامی بود که با همراهی کورش کمالی سروستانی عزم دیدار آن زنده نام را داشتند و استاد خواسته بودند که شاگردشان صدرا را هم در رکاب داشته باشند و چه روز خاطره‌انگیزی که آخرین دیدارم با دوست دیر و دور بهمن بیگی عزیز بود که هنوز طیبت را بر زبان داشته که:

صدرا قدر تو را هنوز نشناخته‌اند
و این خُرد زبان دراز که:

-استاد بفرمایید: تو هم پامال (پایمال) شدی! و خنده حاضران و از آن میان بانوی بزرگوار او و شاگردان درس خوانده او که با مخده و ناز بالش او را روی مبل نشانده بودند و او که شعری بخوان و این خُرد که شعر بر سر زبان‌ها افتاده‌ی (پنچر) را خواندم و این بار آن بزرگان بودند که هُلم ندادند توی کوچه‌ی مرحوم جواد فاضل. و این بار که دوست و استادم دکتر محمدحسین عزیزی مرا برد در کوچه‌ی یاد و خاطره.

روان زنده‌یاد بهمن بیگی و اسلامی ندوشن شاد باد.

آگهی

آگهی

درخصوص اجـرای دادنامـه شـماره ۱۴۰۰۱۲۳۹۰۰۰۹۷۱۱۷۶۱ مورخ ۱۴۰۰/۱۱/۳۰ صادره از سوی شعبه ۱۳ دادگاه خانواده شیراز بدینوسیله به آقای غلامعبـاس کریمی فرزند امان اله اخطـار می گردد چون همسـر وی با ارائه دادنامه فوق الذکر به این دفترخانه تقاضای اجرا و ثبت طلاق را به صـورت غیابی دارند لذا به نامبرده فوق مدت ۷ روز در هر نوبت آگهی مهلت داده می شود تا به آدرس شیراز بلوار دلاوران بسیج بلوار ایثار پلاک ۱۸۳ دفتر طلاق ۳ شیراز مراجعه و در غیر این صورت وفق مقررات اقدام خواهد شد.

۱۷۲/م الف

سردفتر ۳ طلاق شیراز
حاج سید کرامت الله خادمی

آگهی اخطاریه جهت حضور در دفترخانه

پیرو پرونده اجرایی کلاسـه ۹۹۰۱۵۸۲ مورخ ۱۴۰۱/۱/۳۰ اجرای احکام دادگستری شیراز بدینوسیله به خانم اشرف السادات شریعتی ابلاغ و اخطار می‌گردد حداکثر ظرف مهلت ۵ روز از تاریخ انتشار این آگهی جهت انتقال سهم الارث خود در پلاک ثبتی ۷۱ فرعی از ۷۰۶۴ اصلی به انضمام انباری قطعه ۵ به پلاک ۶۲ فرعی واقع در بخش ۱ شـیراز به نام محکوم لها ۱-علیرضا ۲-مریم هر دو مجلسی ۳-سودابه پاکروان با مشخصات فوق الذکر دفترخانه ۴۱۷ شیراز به نشانی شیراز خیابان ملاصدرا نبش کوچه ٤ طبقه ٤ مجتمع پزشکی ملاصدرا حاضر در غیر این صورت نماینده اجرای احکام به قائم مقامی شما نسبت به امضاء اقدام خواهد کرد و هرگونه خسـارت و مسئولیت به عهده خودتان می‌باشد.

۱۷۳/ م الف

سردفتر اسناد رسمی شماره ٤۱۷ شیراز
ایمان حقیقی

آگهی موضوع ماده ۳ قانون و ماده ۱۳ آیین‌نامه قانون تعیین تکلیف وضعیت ثبتی و اراضی و ساختمان‌های فاقد سند رسمی

برابر رأی شـماره ۱٤۰۱٦۰۳۱۱۰۳٤۰۰۰۵۸۲ مـورخ ۱٤۰۱/۲/٤ هیأت اول موضوع قانون تعییـن تکلیف وضعیت ثبتی اراضی و سـاختمان‌های فاقد سند رسمی مستقر در واحد ثبتی حوزه ثبت ملک شیراز ناحیه ۲ تصرفات مالکانـه بلامعارض متقاضی آقای رحیم اسـدی فرزند عبدالحسـین به شـماره شناسـنامه ۷۹۱۶ و کدملی ۲٤۵۰٤۷۰۸۰۸ صادره از فیروزآباد در ششـدانگ یکباب خانه به مسـاحت ۲۰۰/۱۲ مترمربـع پلاک فرعی ۲۸٤۲ از ۲۰۸۱ اصلی مفروز و مجزی شـده از پـلاک ۷۲ فرعی از ۲۰۸۱ اصلی واقع در بخش ٤ شـیراز خریداری از مالک رسـمی گرام چناری محرز گردیده است. لذا به منظور اطلاع عموم مراتب در دو نوبت به فاصله ۱۵ روز آگهی می‌شود در صورتی که اشخاص نسـبت به صدور سند مالکیت متقاضی اعتراضی داشته باشند می‌توانند از تاریخ انتشار اولین آگهی به مدت دو ماه اعتراض خود را به این اداره تسـلیم و پس از اخذ رسـید، ظرف مدت یک ماه از تاریخ تسلیم اعتراض، دادخواست خود را به مراجع قضایی تقدیم نمایند. بدیهی اسـت در صورت انقضای مدت مذکور و عدم وصول اعتراض طبق مقررات سند مالکیت صادر خواهد شد.

تاریخ انتشار نوبت اول: ۱٤۰۱/۲/۲۷
تاریخ انتشار نوبت دوم : ۱٤۰۱/۳/۱۲

۱۷۷/م الف

رئیس ثبت اسناد و املاک ناحیه دو شیراز
مصطفی علیخانی

آگهی تحدید حدود اختصاصی

چون آگهی و عملیات تحدیـدی اختصاصی پلاک ۱ فرعی از ۳۹۸۰ اصلی واقع در نی ریز بخش ۲۲ فارس ملکی آقای محسـن مکرر فرزند عباس باید تجدید شـود و برحسـب تقاضـای مالک که درخواسـت انتشـار آگهی تحدید حدود اختصاصی نموده است وقـت تحدید حدود روز چهارشـنبه مـورخ ۱٤۰۱/۳/۱۸ تعیین و عملیات تحدید از ساعت ۸ صبح در محل شروع و به عمل خواهد آمد. به وسـیله این آگهی از متقاضی مزبور و کلیه صاحبان املاک مجاور بر طبق ماده ۱٤ قانـون ثبت دعوت می‌گردد که در وقت مقرر در محل وقوع ملک حضور بهم رسـانند. واخواهی مجاورین نسـبت به حدود و حقوق ارتفاقی به اسـتناد ماده ۲۰ قانون ثبت از تاریخ تنظیم صورتمجلس تحدید تا سـی روز پذیرفته خواهد شد که بایستی کتباً به اداره ثبت محل تسلیم و رسید عرض حال دریافت نمایید ضمناً معترض از تاریخ تسلیم اعتراض به اداره ثبت یک ماه فرصت خواهد داشـت که دادخواست خود را به دادگاه صالحه تقدیم و گواهی تقدیم دادخواسـت را اخذ و به اداره ثبت ارائه نماید در غیر این صورت سـند مالکیت برابر مقررات صادر خواهد شد.

۹۳۱/م الف

رئیس واحد ثبتی حوزه ثبت ملک نی ریز
محسن زواران حسینی

هیأت موضوع قانون تعیین تکلیف وضعیت ثبتی اراضی و ساختمان‌های فاقد سند رسمی

آگهی موضوع ماده ۳ قانون و ماده ۱۳ آیین‌نامه قانون تعیین تکلیف وضعیت ثبتی و اراضی و ساختمان‌های فاقد سند رسمی

برابر رأی شماره ۱٤۰۱۳۰۳۱۱۰۳۵۰۰۰۲٦۸ مورخ ۱٤۰۱/۱/۳۰ هیأت اول موضوع قانون تعیین تکلیف وضعیت ثبتی اراضی و سـاختمان‌های فاقد سند رسمی مستقر در واحد ثبتی حوزه ثبت ملک شیراز ناحیه ۳ تصرفات مالکانه بلامعارض متقاضـی خانم معصومه ایمری پور فرزند سعید به شـماره شناسنامه ۲۱۲۲ صادره از مسجدسلیمان در ششـدانگ یکباب خانه به مسـاحت ۲۷۳/۳۸ مترمربع پلاک ۱۹۳۳ فرعـی از ۱٦ اصلی مفـروز و مجزی شـده از پلاک ۷۵٤ فرعی از ۱٦ اصلی واقع در فارس بخش ۳ حوزه ثبت ملک شـیراز خریداری از مالک رسمی نصراله جهاندیده محرز گردیده است. لذا به منظور اطلاع عموم مراتـب در دو نوبت به فاصله ۱۵ روز آگهی می‌شـود در صورتی که اشـخاص نسـبت به صدور سند مالکیت متقاضی اعتراضی داشـته باشند می‌توانند از تاریخ انتشار اولین آگهی به مدت دو ماه اعتراض خود را به این اداره تسـلیم و پس از اخذ رسـید، ظرف مدت یک ماه از تاریخ تسلیم اعتراض، دادخواست خود را به مراجع قضایی تقدیم نمایند. بدیهی است در صورت انقضای مدت مذکور و عدم وصول اعتراض طبق مقررات سند مالکیت صادر خواهد شد.

تاریخ انتشار نوبت اول: ۱٤۰۱/۲/۲۷
تاریخ انتشار نوبت دوم : ۱٤۰۱/۳/۱۱

۱۷٦/م الف

رئیس واحد ثبتی حوزه ثبت ملک ناحیه ۳ شیراز
روح اله دهقان

آگهی فقدان سند مالکیت بخش ۳ شیراز

آقای کامران زرقام با تسـلیم سـه برگ استشـهادیه به شـماره یکتای ۱٤۰۰۰۲۱۵٦۳۵۹۰۰۰٤۹۸ و رمز تصدیق ۸۰۱۹٦۵ و اقرارنامه شـماره ۳۵۷۹۸ مورخ ۱٤۰۰/۱۱/۱۸ که در دفترخانه اسناد رسمی ۳۰۳ شیراز تنظیم گردیده است مدعی اسـت که تعداد یک جلد سند مالکیت دفترچه ای مربوط به ششـدانگ یک قطعه باغچه بخش به پـلاک ۸٤۹۹ فرعی از ۱۲ اصلی واقع در بخش ۳ شـیراز که با دفتر املاک ٤٦ استنسـاخی و صفحه ٤۸۲ به نام عباس بهرامی ثبت و سـند مالکیت دفترچه ای به شـماره چاپی ۸٤۷۷۹۱ سـری ب سال ۷۵ صادر و به موجب سند انتقال قطعی شماره ٤۰۹٤۱ مورخ ۱۳۹۷/۸/۲۸ دفتر ۳۷۵ شـیراز به آقای کامران زرقام منتقل شده است، به علت آتش سـوزی اداره مفقود گردیده و نامبرده تقاضای صدور سند المثنی نموده است مراتب طبق تبصره ۵ ماده ۱۲۰ اصلاحی آیین نامه قانون ثبت آگهی می‌شود که هر کس نسبت به ملک و سند مورد آگهی معامله‌ای کرده و یا مدعی وجود سـند مالکیت نزد خود می‌باشـد تا ده روز پس از انتشار آگهی به ثبت محل مراجعه و اعتراض خود را کتباً تسلیم نماید ضمن ارائه اصل سند مالکیت یا خلاصه معامله تسـلیم نماید و اگر ظرف مدت مقرر اعتراضی نرسیده و یا در صورت اعتراض اصل سند ارائه نشود اداره ثبت سند مالکیت المثنی را طبق مقررات صادر و به متقاضی تسلیم خواهد کرد. در ضمن متن آگهی با توجه به آرشـیو الکترونیکی و سوابق موجود در بانک اطلاعاتی اداره ثبت اسـناد و املاک تنظیم گردیده است و با عنایت به از بین رفتن پرونده فیزیکی در حوادث آتش سوزی مسئولیت هرگونه معامله با متعاملین می باشد.

۱۷۵/م الف

واحد ثبتی حوزه ثبت ملک شیراز ناحیه ۳

هیأت موضوع قانون تعیین تکلیف وضعیت ثبتی اراضی و ساختمان‌های فاقد سند رسمی

آگهی موضوع ماده ۳ قانون و ماده ۱۳ آیین‌نامه قانون تعیین تکلیف وضعیت ثبتی و اراضی و ساختمان‌های فاقد سند رسمی

برابر رأی شماره ۱٤۰۰٦۰۳۱۱۰۳۵۰۰۵۸۷۰ مورخ ۱٤۰۰/۱۱/۳۰ هیأت اول موضوع قانون تعیین تکلیف وضعیت ثبتی اراضی و ساختمان‌های فاقد سند رسمی مسـتقر در واحد ثبتی حوزه ثبت ملک شـیراز ناحیه ۳ تصرفات مالکانه بلامعارض متقاضی خانم رقیه قرقانی فرزند حفظ اله به شماره شناسنامه ۳۹۰ صادره از مرودشـت در ششـدانگ یکباب سـاختمان به مساحت ۱۳٦/۸۵ مترمربع پلاک ۷٦٦۷ فرعی از ۱۱ اصلی مفروز و مجزی شـده از پلاک ۲۷۸ فرعی از ۱۱ اصلی واقع در فارس بخش ۳ حوزه ثبت ملک شیراز خریداری از مالک رسـمی آقای حسن دوکوهکی محرز گردیده است. لذا به منظور اطلاع عموم مراتب در دو نوبت به فاصله ۱۵ روز آگهی می‌شود در صورتی که اشخاص نسبت به صدور سـند مالکیت متقاضی اعتراضی داشته باشند می‌توانند از تاریخ انتشار اولین آگهی به مدت دو ماه اعتراض خود را به این اداره تسلیم و پس از اخذ رسید، ظرف مدت یک ماه از تاریخ تسلیم اعتراض، دادخواست خود را به مراجع قضایی تقدیم نمایند. بدیهی است در صورت انقضای مدت مذکور و عدم وصول اعتراض طبق مقررات سند مالکیت صادر خواهد شد.

تاریخ انتشار نوبت اول: ۱٤۰۱/۲/۲۷
تاریخ انتشار نوبت دوم : ۱٤۰۱/۳/۱۱

۱۷٤/م الف

رئیس واحد ثبتی حوزه ثبت ملک ناحیه ۳ شیراز
روح اله دهقان

آگهی فقدان سند مالکیت بخش ۳ شیراز

آقای انوشـیروان سـمیعی فرزند محمدحسـن با وکالت آقای حمید شیردژم فرزند علی به شماره ۳۹۲۸۳ مورخ ۱٤۰۱/۲/۷ دفتر ۳۷۰ شیراز با تسـلیم دو برگ استشهادیه به شـماره یکتای ۱٤۰۱۰۲۱۵۵۰٦۰۰۰۰۱۱۸ و رمز تصدیق ۱۰۹۹٦۸ و اقرارنامه شماره ۳۹۲۸۵ مورخ ۱٤۰۱/۲/۷ که در دفترخانه اسناد رسمی ۳۷۰ شـیراز تنظیم گردیده است مدعی است که تعداد یک جلد سـند مالکیت کاداستری ششدانگ یک واحد تجاری به مسـاحت ٤۷/۲٤ مترمربع و پلاک ۳۵۷۸۹ فرعی از ۸ اصلی واقع در بخش ۳ شـیراز که با دفتر املاک الکترونیک ۱۳۹۷۲۰۳۱۱۰۳۵۰۰۸۳۰۵ به نام انوشـیروان سمیعی ثبت وسـند مالکیت تک برگ به شماره چاپی ۱۷۲۹۱۰ سری ج سال ۹٦ صادر شده است، به علت سهل انگاری مفقود گردیده و نامبرده تقاضای صدور سند المثنی نموده است مراتب طبق تبصره ۵ ماده ۱۲۰ اصلاحی آیین نامه قانون ثبت آگهی می‌شـود که هر کس نسبت به ملک و سند مورد آگهی معامله‌ای کرده و یا مدعی وجود سند مالکیت نزد خود می‌باشـد تا ده روز پس از انتشار آگهی به ثبت محل مراجعه و اعتراض خود را کتباً تسـلیم نماید ضمن ارائه اصل سند مالکیت یا خلاصه معامله تسلیم نماید و اگر ظرف مدت مقرر اعتراضی نرسـیده و یا در صورت اعتراض اصل سند ارائه نشود اداره ثبت سند مالکیت المثنی را طبق مقررات صادر و به متقاضی تسلیم خواهد کرد. در ضمن متن آگهی با توجه به آرشـیو الکترونیکی و سوابق موجود در بانک اطلاعاتی اداره ثبت اسـناد و املاک تنظیم گردیده است و با عنایت به از بین رفتن پرونده فیزیکی در حوادث آتش سوزی مسئولیت هرگونه معامله با متعاملین می باشد.

۱۷۱/م الف

واحد ثبتی حوزه ثبت ملک شیراز ناحیه ۳

آگهی موضوع ماده ۳ قانون و ماده ۱۳ آیین‌نامه قانون تعیین تکلیف وضعیت ثبتی و اراضی و ساختمان‌های فاقد سند رسمی

برابر رأی شماره ۱٤۰۱٦۰۳۱۱۰۳٤۰۰۰۵۷۷ مورخ ۱٤۰۱/۲/٤ هیأت اول موضوع قانون تعیین تکلیف وضعیت ثبتی اراضی و ساختمان‌های فاقد سند رسمی مستقر در واحد ثبتی حوزه ثبت ملک شـیراز ناحیه ۲ تصرفات مالکانه بلامعارض متقاضی خانم سیده نادیا زیارتی فرزند سید حمید به شماره شناسنامه و کدملی ۲۲۸۵۲۹۷۷۸۵ صادره از شیراز در ششدانگ یکباب کارگاه به مساحت ۲٦۱ مترمربع پلاک فرعی ۱۳۰۸ از ۲۱٤۵ اصلی مفروز و مجزی شـده از پلاک ۳ فرعی از ۲۱٤۵ اصلی واقع در بخش ٤ شـیراز خریداری از مالک رسمی ورثه ابوالقاسـم پایدار محرز گردیده است. لذا به منظور اطلاع عموم مراتـب در دو نوبت به فاصله ۱۵ روز آگهی می‌شود در صورتی که اشخاص نسبت به صدور سند مالکیت متقاضی اعتراضی داشته باشند می‌توانند از تاریخ انتشار اولین آگهی به مدت دو ماه اعتراض خود را به این اداره تسلیم و پس از اخذ رسید، ظرف مدت یک ماه از تاریخ تسلیم اعتراض، دادخواسـت خود را به مراجع قضایی تقدیم نمایند. بدیهی اسـت در صورت انقضـای مدت مذکور و عدم وصول اعتراض طبق مقررات سند مالکیت صادر خواهد شد.

تاریخ انتشار نوبت اول: ۱٤۰۱/۲/۲۷
تاریخ انتشار نوبت دوم : ۱٤۰۱/۳/۱۲

۱۷۰/م الف

رئیس ثبت اسناد و املاک ناحیه دو شیراز
مصطفی علیخانی

۸ فوتی و شناسایی ۳۸۳ بیمار جدید کرونا در کشور

سویه‌های جدید کرونا نگران‌کننده است

بنابر اعلام وزارت بهداشت، طی ۲۴ ساعت ۳۸۳ بیمار کووید ۱۹ در کشور شناسایی شدند و متاسفانه ۸ بیمار دیگر نیز به دلیل این بیماری جان باختند.

به گزارش ایسنا، از روز یکشنبه تا دیروز ۲۶ اردیبهشت ماه ۱۴۰۱ و بر اساس معیارهای قطعی تشخیصی، ۳۸۳ بیمار جدید مبتلا به کووید۱۹ در کشور شناسایی و ۶۵ نفر از آنها بستری شدند.

مجموع بیماران کووید۱۹ در کشور به ۷ میلیون و ۲۲۸ هزار و ۴۳۴ نفر رسید.

متاسفانه در طول ۲۴ ساعت، ۸ بیمار کووید۱۹ جان خود را از دست دادند و مجموع جان باختگان این بیماری به ۱۴۱ هزار و ۲۳۲ نفر رسید.

خوشبختانه تا کنون ۷ میلیون و ۲۲ هزار و ۹۱۱ نفر از بیماران، بهبود یافته و یا از بیمارستان‌ها ترخیص شده‌اند.

۷۵۵ نفر از بیماران مبتلا به کووید۱۹ در بخش‌های مراقبت‌های ویژه بیمارستان‌ها تحت مراقبت قرار دارند.

تاکنون ۵۱ میلیون و ۸۰۸ هزار و ۴۴۶ آزمایش تشخیص کووید۱۹ در کشور انجام شده است.

در حال حاضر ۰ شهرستان در وضعیت قرمز، ۰ شهرستان در وضعیت نارنجی، ۲۵۹ شهرستان در وضعیت زرد و ۱۸۹ شهرستان در وضعیت آبی قرار دارند.

سویه‌های جدید کرونا نگران‌کننده است

دبیر کمیته علمی کشوری مقابله با کرونا با بیان اینکه سویه‌های جدید این بیماری در برخی کشورها نگران کننده است، گفت: مردم دچار عادی انگاری شده‌اند و با این تصور که آمار کرونا کاهش یافته و به پایان کرونا رسیده ایم، در اماکن عمومی، فضاهای سربسته، وسایل نقلیه عمومی، همایش‌ها، کنسرت‌ها و خیابان‌ها، ماسک‌های خود را برداشته‌اند، باجدیت تاکید می‌کنم که کرونا به پایان نرسیده و شیوه‌نامه‌های بهداشتی باید همچنان رعایت شود.

به گزارش ایسنا، دکتر حمیدرضا جماعتی در حاشیه برگزاری جلسه کمیته علمی کشوری کووید ۱۹ اظهار کرد: بحث استفاده از آنتی بیوتیک‌ها در دوره کووید ۱۹ مطرح شد که یکی از اساتید نتایج مطالعات خود در این زمینه را توضیح داد.

براساس این مطالعه، مشخص شد در ۱۰ بیمارستان دانشگاهی و ۴۳ هزار بیماری که در این ۱۰ بیمارستان بستری شدند، ۱۰۰ درصد بیماران حداقل یک آنتی بیوتیک و ۵۰ درصد آنها حداقل ۳ آنتی بیوتیک مصرف کردند که این میزان، بی‌رویه محسوب می شود. بیشترین آنتی بیوتیک مصرف شده در بخش های عادی، آزیترومایسین و بیشترین آنتی بیوتیک مصرف شده در بخش های ویژه، مِرُوپنم بوده است. هزینه‌ای هم که در این مدت برای استفاده از آنتی بیوتیک‌های بی‌رویه صرف شده، چیزی حدود ۲.۲ میلیون دلار بوده است.

وی افزود: در این مطالعه همچنین مشخص شد در بیمارستان‌هایی که مصرف آنتی بیوتیک بیشتر بوده، میزان مرگ و میر بالاتری نیز گزارش شده است که علل مختلفی از جمله عوارض آنتی‌بیوتیکا و تداخلات دارویی در این زمینه دخیل است، بنابراین لازم است آگاهی پزشکان در این زمینه افزایش یابد، زیرا استفاده بی‌رویه از آنتی‌بیوتیک‌ها نمی‌تواند میزان مرگ‌ومیر ناشی از کرونا را کاهش دهد و شاید به دلیل عوارض و تداخلات دارویی اثرات عکس نیز بگذارد. از سوی دیگر بار زیادی را به هزینه اقتصاد کشور تحمیل می‌کند. بنابراین لازم است از مصرف بی‌رویه آنتی‌بیوتیک‌ها در درمان بیماران مبتلا به کرونا، جلوگیری شود.

دبیر کمیته علمی کشوری مقابله با کرونا ادامه داد: در این جلسه مقرر شد که کمیته‌های اقتصاد درمان که در بیمارستان ها و دانشگاه ها و معاونت درمان تشکیل شده بود، دوباره احیا شوند. همچنین کمیته های استوارد شیپ که در مورد مصرف آنتی بیوتیک ها اقدامات مناسبی انجام داده بودند و از قبل از شیوع کرونا آغاز به کار کرده بودند، دوباره احیا شود و پروتکل‌هایشان نیز در معاونت درمان ریوایز شده و به بیمارستان‌ها ابلاغ شود تا از مصرف بی رویه آنتی بیوتیک ها در بیمارستان ها و هزینه هایی که به بیمار و اقتصاد کشور وارد می کند، تا حدود زیادی جلوگیری کند.

وی در ادامه در خصوص استفاده از ماسک و رعایت پروتکل های بهداشتی، بیان کرد: با توجه به اینکه گزارشاتی از بعضی کشورها مانند کشورهای آفریقایی و آمریکا برای بروز سویه‌های جدید ۱.۱.۷.B از COVID-۱۹ در این کشورها و همچنین بروز دوباره سویه‌های ترکیبی دلتا و اومیکرون در برخی کشورهای خاورمیانه وجود دارد، نگرانی هایی ایجاد شده مبنی بر اینکه ممکن است در آینده دوباره با موج هایی از ویروس کرونا مواجه باشیم؛ بنابراین توصیه کمیته علمی بر این است که پروتکل‌ها و شیوه نامه های بهداشتی حتما رعایت شود، به خصوص توسط گروه های پرخطر.

۵ تا ۱۱ ساله‌ها واکسیناسیون ضدکرونا را انجام دهند

جماعتی همچنین عنوان کرد: توصیه دیگر ما این است که گروه‌های پرخطر مانند سالمندان، افراد یا بیمارانی که سیستم ایمنی ضعیف دارند و یا داروهای سرکوب کننده سیستم ایمنی مصرف می کنند، لازم است دُز چهارم واکسن کرونا را تزریق کنند. کودکان ۵ تا ۱۱ ساله هم که انجام واکسیناسیون کرونا برایشان به تصویب رسیده، حتما واکسیناسیون را انجام دهند، زیرا کودکان می توانند عامل انتقال بیماری باشند، بنابراین، چنانچه واکسیناسیون را انجام ندهند، با بروز سویه های جدید بازهم می توانند باعث انتقال و چرخش بیماری و بروز موج های جدید و تشدید بیماری در کشور شوند. افرادی که دُز سوم را هنوز تزریق نکرده اند نیز حتما مراجعه کنند و روند واکسیناسیون را تکمیل کنند، زیرا با توجه به شرایط، ممکن است در آینده ای نزدیک، با فرارسیدن فصول سرد پاییز و زمستان، با سویه ها و پیک های جدید روبرو شویم.

تصور نشود که کرونا پایان یافته است

بنابر اعلام روابط عمومی وزارت بهداشت، وی با بیان اینکه پاندمی کرونا در دنیا و ایران به پایان نرسیده و وارد مرحله اندمیک نشده‌ایم، گفت: در حال حاضر مشاهده می کنیم که مردم دچار عادی انگاری شده اند و با این تصور که آمار کرونا کاهش یافته و به پایان کرونا رسیده‌ایم، در اماکن عمومی، فضاهای سربسته، وسایل نقلیه عمومی، همایش ها، کنسرت ها، خیابان ها و ... ماسک های خود را برداشته اند، باجدیت تاکید می کنم که شیوه نامه های بهداشتی همچنان رعایت شود و به هیچ عنوان تصور نشود که کرونا پایان یافته است.

سویه‌های جدید در برخی کشورها نگران کننده است

دبیر کمیته علمی کشوری کرونا در پایان درخصوص وضعیت کرونا در سایر کشورها، یادآور شد: درحال حاضر، در اکثر کشورهای جهان، آمار ابتلا و فوت ناشی از کرونا در مقایسه با وضعیت قبلی خودشان، کاهش یافته است، اما سویه‌هایی که در کشورهای آفریقایی، آمریکا، رژیم صهیونیستی و فلسطین اشغالی گزارش شده، می‌تواند نگران کننده باشد و پیش درآمد به وجود آمدن موج های جدید در کشورهای جهان باشد. لذا باید از قبل آمادگی لازم را کسب کنیم و این آمادگی نیز با تزریق واکسن و تکمیل روند واکسیناسیون میسر می‌شود.

مرد ۴۰ ساله پس از کشتن ۴ عضو خانواده‌اش خودکشی کرد

ایسنا: قاتل ۴۰ ساله پس از کشتن همسر، پدر و مادر همسرش و شلیک به برادرش و مجروح کردن دختر ۶ ساله‌اش، اقدام به خودکشی کرد.

سرهنگ جهانگیر کریمی، معاون فرهنگی اجتماعی فرماندهی انتظامی استان اصفهان اظهار کرد: ساعت ۱۷ روز یکشنبه، ۲۵ اردیبهشت در پی اعلام مرکز فوریت‌های پلیسی ۱۱۰ مبنی بر نزاع و درگیری خانوادگی در شهر گرگاب از توابع شهرستان شاهین‌شهر، بلافاصله واحد گشت انتظامی این فرماندهی در محل حضور یافته و مشاهده کردند که فردی حدوداً ۴۰ ساله به محل کار برادرش رفته و با یک قبضه اسلحه کلت کمری به او شلیک کرده و سپس از محل متواری شده است.

وی افزود: مأموران به‌منظور دستگیری متهم به منزل وی رفتند، اما مشخص شد او پس از مراجعه به منزل با شلیک یک تیر به سرش اقدام

به خودکشی کرده است.

معاون فرهنگی اجتماعی فرماندهی انتظامی استان اصفهان با بیان اینکه در زمان تیراندازی یکی از تیرها کمانه کرده و به پای دختر ۶ ساله‌اش برخورد و باعث مجروح شدن وی شده بود، گفت: هر ۳ مجروح حادثه توسط عوامل اورژانس به بیمارستان منتقل شدند که در ادامه فرد ضارب براثر شدت جراحات وارده در بیمارستان جان باخت.

سرهنگ کریمی، علت بروز این حادثه را اختلاف فرد ضارب با اعضای خانواده خود عنوان کرد و افزود: در تحقیقات اولیه صورت گرفته توسط کارآگاهان پلیس آگاهی مشخص شد فرد ضارب روز قبل از حادثه ۳ نفر دیگر از اقوامش شامل همسر، پدر و مادر همسرش را نیز به قتل رسانده بود.

این مقام انتظامی با بیان اینکه تحقیقات تکمیلی در این خصوص کماکان ادامه دارد و کارآگاهان در حال بررسی دقیق‌تر این پرونده هستند، گفت: فرد ضارب اعتیاد به مواد مخدر داشته است. اعتیاد بلایی خانمان‌سوز است که رد پای آن را در بیشتر جرائم و ازجمله قتل‌های ناشی از اختلافات خانوادگی به‌وضوح دیده می‌شود.

بین الملل

تیراندازی مرگبار در کلیسایی در کالیفرنیا

پلیس کالیفرنیا اعلام کرد: فردی که اقدام به تیراندازی در یک کلیسا کرده بود، بازداشت شد.

به گزارش ایسنا، بنابر اعلام پلیس، مردی که روز یکشنبه در حین پذیرایی ناهار در کلیسایی در جنوب کالیفرنیا اقدام به تیراندازی کرده بود، توسط افراد حاضر در کلیسا دستگیر شد.

در پی وقوع این تیراندازی یک نفر کشته و چهار نفر دیگر به شدت زخمی شدند.

گفته شده که مظنون به تیراندازی، مردی آسیایی تبار و حدودا ۶۰ ساله است که در بازداشت به سر می برد و دو اسلحه نیز در محل حادثه کشف شده است.

به گزارش ژاپن تودی، بنابر اعلام پلیس کالیفرنیا، انگیزه این مرد از اقدام به تیراندازی مشخص نشده است اما بازرسان بر این باورند که مرد مسلح از ساکنان این منطقه نبوده است.

وقوع توفان گرد و غبار در عراق

در پی وقوع توفان گرد و غبار در عراق، پروازهای این کشور لغو شدند.

به گزارش ایسنا، در پی توفان شدید گرد و غبار در عراق پروازهای فرودگاه بین المللی بغداد لغو شد.

عرب نیوز نوشت: تصاویر ویدیویی منتشر شده در فضای مجازی حاکی از آن است که گرد و غبار، پایتخت عراق را فراگرفته، دید را مختل کرده و موجب لغو پروازها شده است.

فارس

فرمانده انتظامی فارس اعلام کرد: کشف انبار احتکار لوازم یدکی در شیراز

فرمانده انتظامی استان از شناسایی یک انبار و کشف ۶ هزار قطعه انواع لوازم یدکی احتکارشده به ارزش ۴۰ میلیارد ریال در یکی از خیابان‌های شهرستان شیراز خبر داد.

سردار رهام‌بخش حبیبی در گفت‌وگو با خبرنگار پایگاه خبری پلیس، بیان کرد: در راستای طرح مبارزه با احتکار و اخلالگران اقتصادی، روز یکشنبه ماموران پلیس امنیت عمومی استان از وجود انبار احتکار لوازم یدکی خودرو در یکی از خیابان‌های شیراز مطلع شدند و موضوع را به صورت ویژه در دستور کار خود قرار دادند.

وی افزود: پس از هماهنگی با مقام قضایی ماموران به محل مورد نظر اعزام و در بازرسی از آن انبار موفق به کشف ۶ هزار قطعه انواع لوازم یدکی احتکاری شدند.

فرمانده انتظامی استان فارس با بیان اینکه ارزش کالاهای احتکارشده برابر نظر کارشناسان ۴۰ میلیارد ریال برآورد شده است، تصریح کرد: در این خصوص مالک برای انجام مراحل قانونی به مرجع قضایی معرفی شد.

کشف کالای قاچاق میلیاردی با هوشیاری پلیس آباده

فرمانده انتظامی آباده از کشف انواع کالای قاچاق به ارزش ۳ میلیارد و ۵۰۰ میلیون ریال در این شهرستان خبر داد.

سرهنگ سیدابوالفضل مسعودی در گفت‌وگو با خبرنگار پایگاه خبری پلیس، بیان کرد: در راستای طرح ارتقاء امنیت اجتماعی و مقابله با قاچاق کالا و ارز، مأموران انتظامی آباده حین ایست و بازرسی مقطعی در محورهای مواصلاتی به یک دستگاه اتوبوس مشکوک شدند و آن را برای بررسی بیشتر متوقف کردند.

وی تصریح کرد: ماموران در بازرسی از این خودرو ۳۰۰ عدد تاچ ال سی دی و ۱۰۰ دستگاه برد گیرنده تلویزیون خارجی قاچاق و فاقد هرگونه مدارک قانونی کشف کردند.

فرمانده انتظامی شهرستان آباده با بیان اینکه کارشناسان ارزش این محموله قاچاق را ۳ میلیارد و ۵۰۰ میلیون ریال برآورد کرده‌اند، گفت: در این رابطه یک نفر دستگیر و پس از تشکیل پرونده به مرجع قضایی معرفی شد.

کشف گازوئیل قاچاق در فارس

رئیس پلیس امنیت اقتصادی استان از کشف ۲۶ هزار و ۹۰۰ لیتر سوخت قاچاق از نوع گازوئیل در بازرسی از یک دستگاه کامیون خبر داد.

سرهنگ ابراهیم یگانه در گفت‌وگو با خبرنگار پایگاه خبری پلیس، اظهار داشت: در اجرای طرح مبارزه با قاچاق، ماموران پلیس امنیت اقتصادی استان حین گشت‌زنی و نظارت بر محور مواصلاتی "بندرعباس-شیراز" به یک دستگاه کامیون حامل سوخت مشکوک شدند و آن را برای بررسی بیشتر توقیف کردند.

وی افزود: در بررسی‌های لازم مشخص شد این کامیون حامل ۲۶ هزار و ۹۰۰ لیتر سوخت قاچاق از نوع گازوئیل می‌باشد که راننده قصد انتقال آن را به استان‌های مرزی داشته است.

رئیس پلیس امنیت اقتصادی استان با اشاره به معرفی راننده و سرنشین به مرجع قضایی، تصریح کرد: برابر نظر کارشناسان ارزش سوخت قاچاق مکشوفه ۷ میلیارد و ۸۰۰ میلیون ریال برآورد شده است.

ژنراتور قاچاق در توقیف پلیس لارستان

فرمانده انتظامی لارستان از کشف یک دستگاه ژنراتور تولید برق خارجی قاچاق به ارزش ۱۰ میلیارد و ۵۰۰ میلیون ریال در این شهرستان خبر داد.

سرهنگ سیدمحمد یوسفی در گفت‌وگو با خبرنگار پایگاه خبری پلیس، در تشریح این خبر اظهار داشت: مأموران پلیس آگاهی لارستان هنگام نظارت بر خودروهای عبوری در محورهای مواصلاتی به یک دستگاه کامیون حامل ژنراتور تولید برق مشکوک شدند و آن را برای بررسی بیشتر متوقف کردند.

وی افزود: در بررسی مدارک ارائه شده توسط راننده مشخص شد محموله ذکر شده ساخت یکی از کشورهای شرق آسیا و فاقد مدارک گمرکی و قانونی است.

فرمانده انتظامی شهرستان لارستان با بیان اینکه ارزش محموله مکشوفه بنا به نظر کارشناسان ۱۰ میلیارد و ۵۰۰ میلیون ریال برآورد شده است، تصریح کرد: در این رابطه راننده به مراجع قضایی معرفی شد.

ایجاد صفحه جعلی کارمند اخراجی در اینستاگرام با انگیزه انتقام جویی

فرمانده انتظامی مرودشت از دستگیری خانمی خبر داد که با ایجاد صفحه جعلی در شبکه اجتماعی اینستاگرام باعث هتک حیثیت چند نفر از کارمندان یک شرکت در این شهرستان شده بود.

سرهنگ فرشید زینلی در گفت‌وگو با خبرنگار پایگاه خبری پلیس، اظهار داشت: در پی ارجاع یک فقره پرونده قضایی به پلیس فتا با موضوع ایجاد مزاحمت و هتک حیثیت علیه چند نفر از کارمندان یک شرکت خصوصی، رسیدگی به این موضوع در دستور کار کارشناسان قرار گرفت.

وی افزود: کارشناسان با اقدامات فنی و تخصصی موفق شدند متهم که خانمی ۳۵ ساله و کارمند اخراجی همان شرکت خصوصی بود را شناسایی و وی را به پلیس فتا احضار کنند.

فرمانده انتظامی مرودشت با شاره به اینکه متهم در بازجویی اولیه انگیزه خود را انتقام جویی عنوان کرد، گفت: وی برای انجام مراحل قانونی به مرجع قضایی معرفی شد.

کشف احتکار روغن و شکر در منزل مسکونی

فرمانده انتظامی فسا از کشف روغن و شکر احتکار شده به ارزش ۴ میلیارد و ۷۶۰ میلیون ریال در آن شهرستان خبر داد.

سرهنگ محمدهاشم قسام در گفت‌وگو با خبرنگار پایگاه خبری پلیس، در تشریح این خبر اظهار کرد: در پی گزارش مردمی مبنی بر احتکار روغن و شکر توسط دو نفر سودجو در یکی از محلات شهرستان فسا، رسیدگی به موضوع در دستور کار ماموران انتظامی بخش ششده و قره بلاغ قرار گرفت.

وی افزود: پس از هماهنگی قضایی افسران پلیس به همراه نماینده اداره صنعت و معدن، ۲ منزل مسکونی از قبل شناسایی شده را مورد بازرسی قرار دادند و موفق شدند ۴ تن و ۵۷۲ کیلوگرم روغن جامد و ۸۵۰ کیلوگرم شکر کشف کنند.

فرمانده انتظامی فسا با اشاره به اینکه کارشناسان ارزش اقلام احتکار شده را ۴ میلیارد و ۷۶۰ میلیون ریال برآورد کرده‌اند، گفت: در این خصوص دو نفر با پرونده متشکله روانه دادسرا و اقلام مشکوفه جهت برگشت به چرخه توزیع، تحویل اداره صنعت و معدن این شهرستان شد.

کشف سیگار قاچاق از سواری شوتی در خنج

فرمانده انتظامی خنج از کشف سیگار خارجی قاچاق به ارزش ۲ میلیارد و ۳۰۰ میلیون ریال در آن شهرستان خبر داد.

سرهنگ محمد بردبار در گفت‌وگو با خبرنگار پایگاه خبری پلیس، بیان کرد: مأموران انتظامی هنگام گشت‌زنی در محورخنج- قیروکارزین به یک سواری پژو شوتی مشکوک شدند و به راننده دستور ایست دادند.

وی ادامه داد: راننده بدون توجه به ایست پلیس متواری و پس از طی مسافتی تعقیب و گریز ماموران انتظامی موفق شدند با اقدامات فنی خودرو را توقیف کنند.

فرمانده انتظامی شهرستان خنج با بیان اینکه در بازرسی از این خودرو ۳۷۳ هزار و ۶۰۰ هزار نخ سیگار خارجی قاچاق کشف شد، گفت: برابر نظر کارشناسان ارزش کالاهای مکشوفه ۲ میلیارد و ۳۰۰ میلیون ریال برآورد شده است.

کشف احشام قاچاق در خرامه

فرمانده انتظامی خرامه از کشف ۱۴۷ رأس گوسفند قاچاق به ارزش ۶ میلیارد ریال در این شهرستان خبر داد.

سرهنگ زمان‌اله کریمی در گفت‌وگو با خبرنگار پایگاه خبری پلیس، بیان کرد: مأموران انتظامی شهرستان خرامه هنگام گشت‌زنی در محورهای مواصلاتی به یک دستگاه کامیون حامل احشام مشکوک شدند و آن را برای بررسی بیشتر متوقف کردند.

وی افزود: ماموران موفق شدند در بازرسی از آن خودرو ۱۴۷ راس گوسفند قاچاق و فاقد مجوز حمل که راننده قصد انتقال آن به استان‌های مرزی و خروج از کشور داشت را کشف کنند.

فرمانده انتظامی خرامه با بیان اینکه برابر نظرکارشناسان ارزش احشام مکشوفه ۶ میلیارد ریال برآورد شده است، گفت: در این خصوص راننده و سرنشین برای انجام مراحل قانونی به مراجع قضایی معرفی شدند.

آگهی تجدید مناقصه

نوبت اول: ۱۴۰۱/۲/۲۷ نوبت دوم: ۱۴۰۱/۳/۳

شهرداری حسامی در نظر دارد به استناد مجوز شماره ۵ مورخ ۱۴۰۱/۱/۲۰ شورای اسلامی شهر، پروژه مشروحه ذیل را به اشخاص حقوقی از طریق مناقصه واگذار نماید.

موضوع مناقصه:

پخت، حمل، پخش، کوبیدن آسفالت و تهیه و پخش قیر MC براساس مشخصات فنی ارائه شده توسط شهرداری

۱-مبلغ اولیه پروژه ۱۰/۰۰۰/۰۰۰/۰۰۰ ریال می باشد.

۲-متقاضیان می توانند همه روزه در وقت اداری از روز سه شنبه تاریخ ۱۴۰۱/۲/۲۷ تا روز سه شنبه مورخ ۱۴۰۱/۳/۱۷ به واحد امور مالی مراجعه نمایند.

۳-متقاضیان می توانند جهت کسب اطلاعات بیشتر درخصوص مناقصه همه روزه در وقت اداری با شماره ۰۷۱۴۴۴۲۸۷۷۱ تماس حاصل فرمایند.

٤-شرکتهای متقاضی شرکت در مناقصه می بایست برگ تأیید صلاحیت حداقل مرتبه ۵ را ارائه نماید.

۵-متقاضیان می بایست مبلغ ۵۰۰/۰۰۰/۰۰۰ ریال به حساب شماره ۸۵۹۳۶۳۵۹۲ به نام سپرده شهرداری حسامی نزد بانک کشاورزی شعبه حسامی واریز نماید و یا ضمانت نامه بانکی و یا چک تضمین شده در وجه شهرداری حسامی ارائه نمایند.

۶-شرکت کنندگان در مناقصه، اسناد مناقصه شامل پیشنهاد قیمت، فیش سپرده، مدارک و روزمه شرکت را در پاکت های جداگانه (الف-ب-ج) و مهر شده قرار داده و تحویل شهرداری نماید.

۷-به پیشنهادات مخدوش، مبهم، فاقد سپرده، بعد از موعد مقرر تحویل شهرداری داده شده باشد ترتیب اثر داده نخواهد شد.

۸-شهرداری در رد یا قبول یک یا کلیه پیشنهادات مختار است.

۹-کلیه کسورات قانونی به عهده پیمانکار می باشد.

۱۰-هزینه چاپ دو نوبت آگهی به عهده برنده مناقصه خواهد بود.

۱۱-برنده مناقصه می بایست ظرف مدت ٤٨ ساعت پس از اعلام به واحد امور مالی شهرداری جهت تنظیم قرارداد مراجعه نماید در غیر این صورت سپرده آن به نفع شهرداری ضبط و با نفر دوم قرارداد منعقد می گردد.

۱۲-تاریخ بازگشایی پاکت ها در روز چهارشنبه مورخ ۱۴۰۱/۳/۱۸ رأس ساعت ۱٤:۳۰ در محل شهرداری حسامی می باشد.

۱۳-نتیجه مناقصه در شنبه مورخ ۱۴۰۱/۳/۲۱ اعلام خواهد شد.

۱٤-تهیه قیر مورد نیاز به جز قیر MC به عهده شهرداری می باشد.

لیست معابر جهت اجرای آسفالت

ردیف	خیابان	طول خیابان
۱	خیابان ۱۸ متری منتهی به دانش شرقی و بلوار خلیج فارس	۵۰۰۰ مترمربع
۲	خیابان ۱۲ متری منتهی به دانش شرقی و بلوار خلیج فارس	۴۰۰۰ مترمربع
۳	خیابان ۱۴ متری منتهی به بلوار خلیج فارس و خیابان شهید اسلامپور	۲۵۰۰ مترمربع
۴	میدان شهید سلیمانی و بلوار جدیدالاحداث ورودی	۸۰۰۰ مترمربع
۵	کوچه ولیعصر	۹۰۰ مترمربع
۶	کوچه صبا	۹۰۰ مترمربع
۷	فرعی شماره ۱ منتهی به خیابان معرفت و شهید مداحی	۷۲۰ مترمربع
۸	جمع کل جهت آسفالت	۲۲۰۰۰ مترمربع

شناسه آگهی: ۱۳۱۷۸۲۹ ۱٤۳۶/م الف

روح اله نجف پور
شهردار

در همایش برترین‌های بورس کالای ایران مطرح شد؛

دستورکارهای جدید در بورس کالا

وزیر امور اقتصادی و دارایی در نخستین همایش برترین‌های بورس کالای ایران ضمن تشریح روند رو به بهبود ظرفیت‌های مغفول بورس کالا برای اقتصاد ایران گفت: بورس کالا همواره می‌تواند برطرف کننده دغدغه های حاکمیت در حوزه شفافیت باشد.

به گزارش ایسنا، احسان خاندوزی ــ وزیر امور اقتصادی و دارایی ــ در نخستین همایش تجلیل از برترین‌های بورس کالای ایران اظهار کرد: بورس کالا همواره به عنوان یک ساز و کار تراز و نماد در اقتصاد کشور مورد توجه بوده است، چرا که می‌تواند برطرف کننده دغدغه‌های حاکمیت در حوزه شفافیت باشد. مدت‌ها این ایده مطرح بود که اموال غیرمنقول (بورس مسکن) را به عنوان یک شاخص در بورس کالا داشته باشیم. برای تسهیل در اجرای این موضوع در وزارت اقتصاد سندی را ابلاغ کردیم که کاملا سازگار با مصوبه شورای پول و اعتبار بودجه است.

وی افزود: از اواسط دهه نود فضای خوبی فراهم شد تا کالای کشاورزی نیز در بورس کالا سهم بیشتری داشته باشند. اما متاسفانه به دلیل تغییر سیاست‌ها این موضوع کمرنگ شد، اما همچنان به نظر می‌رسد یکی از بهترین ابزارها در حوزه کشاورزی تکیه به ظرفیت بورس کالا است.

خاندوزی ادامه داد: همچنین عرضه کالاهای منقول مانند خودرو هم موضوعی است که می‌توان از ساز وکار بورس کالا برای آنها استفاده کرد تا بتوان رانت‌های آن را زدود.

پیش نویس اصلاح قانون بازار سرمایه به مجلس می‌رود

در ادامه این همایش، همچنین محمدرضا پورابراهیمی – رئیس کمیسیون اقتصادی مجلس شورای اسلامی – گفت: پیش نویس اصلاح قانون بازار سرمایه در کمیته تخصصی بازار سرمایه در مجلس شورای اسلامی به اتمام رسیده و ظرف یک ماه آینده با جمع بندی نهایی به صحن علنی ارسال می‌شود.

وی تاکید کرد که در حوزه مولدسازی دارایی‌های دولت در بورس کالا اتفاقات مثبت رقم خورده و این رویه ادامه خواهد داشت.

واگذاری معادن در بورس کالا

مجید عشقی – رئیس سازمان بورس و اوراق بهادار – نیز در این همایش با بیان اینکه در بورس کالای ایران معاملات سایر مصالح ساختمانی و معاملات سلف نفتی را در دستورکار داریم، اظهار کرد: در بحث‌های کمیته فقهی ما بحث مسکن را در بورس کالا داریم که این موضوع در حال بررسی است. بحث تسهیلات اعتباری به عنوان یکی از ابزارهای تامین مالی در بورس کالا که در قانون هم برای آن پیش بینی شده، در شرایط فعلی کمک بزرگی به زنجیره تامین مالی می‌کند.

وی افزود: همچنین بحث مجوزهای واگذاری معادن در بورس کالا که در قوانین هم پیش بینی شده در دستور کار بورس کالا قرار دارد.

در ادامه حامد سلطانی نژاد، مدیرعامل شرکت بورس کالای ایران تصریح کرد: بورس کالا کارهای ویژه زیرساخت در بخش کاغذی و الکترونیک را برای انجام معاملات در دستور کار دارد. البته فرآیندهای کاغذی بورس کالای ایران به حداقل رسیده و این روند ادامه خواهد داشت. در آینده ما شاهد بحث سبد گردانی در مشتقه خواهیم بود. سامانه‌های جدید در بورس کالا قرار است راه اندازی شود که با این رویه تامین‌های جدیدی شکل می‌گیرد.

وی ادامه داد: برای اینکه به جایگاه و اهمیت بورس کالا در معادلات اقتصادی کشور پی ببریم، اگر حجم تجارت غیرنفتی ما ۱۶۰ میلیون تن باشد، ارزش معاملات بورس کالا بیش از ۵۰ درصد ارزش تجارت خارجی غیرنفتی ماست.

تجلیل از برترین‌ها در بورس کالا

بنا بر اعلام شرکت بورس کالا، نخستین همایش تجلیل از برترین های بورس کالای ایران با حضور مقامات و مسئولان دولتی و بخش خصوصی برگزار و در این مراسم از ۵ چهره تاثیرگذار و پیشکسوت حوزه کالایی و همینطور ۴۰ شرکت تقدیر شد که در این مراسم از محمدرضا پورابراهیمی، مهدی کرباسیان ، مصطفی طاهری، اردشیر سعد محمدی و محمد رضوانی فر به عنوان چهره های برتر تقدیر به عمل آمد.

علاوه بر تقدیر از چهره‌ها، شرکت‌های فولاد مبارکه اصفهان، شرکت ملی صنایع مس ایران، فولاد خوزستان، ذوب آهن اصفهان و پالایش نفت اصفهان ۵ شرکت برتر به لحاظ ارزشی شناخته شدند. همچنین، شرکت‌های برتر در حوزه پتروشیمی شامل پتروشیمی شهید تندگویان، پتروشیمی بندر امام، پتروشیمی شازند و پتروشیمی بیستون بودند که با اهدا لوح سپاس و تندیس از آنها تجلیل شد.

شرکت پارس فولاد سبزوار و سرمایه گذاری سیمان تامین دو شرکت عرضه کننده پیشرو و شرکت‌های ورق خودروی چهارمحال و بختیاری، معدنی و صنعتی چادرملو، مجتمع صنایع آلومینیوم جنوب، فولاد سیرجان ایرانیان و نورد فولاد صنعتی و ساختمانی یزد ۵ شرکت با بیشترین رشد افزایش حجم و ارزش معاملات بودند که تندیس و لوح یادبود این مراسم را از آن خود کردند.

انجمن های برتر که همراهی خوبی با بورس کالا در افزایش شفافیت و کشف نرخ عادلانه کالاها داشتند شامل انجمن صنفی کارفرمایان صنعت سیمان، انجمن ملی صنایع پلیمر ایران و انجمن سنگ آهن بودند که از آن‌ها نیز تجلیل شد.

بر اساس این گزارش، مجتمع جهان فولاد سیرجان، آهن و فولاد ارفع، فولاد کاوه جنوب کیش، مجتمع فولاد خراسان و صنایع آهن و فولاد سرمد ابرکوه۵ مجتمع فولادی بودند که نسبت فروش داخلی بالایی داشتند.

در این مراسم همچنین از بانک ملت به عنوان پیشرو در ارائه خدمات به مشتریان و عرضه کنندگان بورس کالا و دارای بالاترین ارزش تراکنش‌های تسویه شده تجلیل شد.

هلدینگ های برتری که در این مراسم لوح گرفتند و از آنها تقدیر شد شامل سازمان توسعه و نوسازی معادن و صنایع معدنی ایران (ایمیدرو)، صنایع پتروشیمی خلیج فارس، شرکت سرمایه‌گذاری تأمین اجتماعی (شستا) و شرکت سرمایه‌گذاری نفت، گاز و پتروشیمی تامین (تاپیکو) بودند.

نفتی جی به عنوان خریدار و فروشنده برتر و گیل راد شمال به عنوان بزرگترین خریدار بورس کالا معرفی شد.

شرکت تعاونی تامین نیاز ملامین استان یزد به عنوان تعاونی برتر، توسعه آهن و فولاد گل گهر بزرگترین عرضه کننده آهن اسفنجی، معدنی و صنعتی گل گهر و صنعتی و معدنی اپال پارسیان به عنوان بزرگترین عرضه کنندگان گندله، پتروشیمی کارون به عنوان بزرگترین عرضه کننده دانش بنیان از نظر حجم و ارزش معاملات، نویدزرشیمی به عنوان بزرگترین شرکت عرضه کننده ۱۰۰ درصد خصوصی و شرکت پلی اکریل به عنوان شرکت پیشرو در صنعت پایین دست معرفی شدند.

شرکت معدنی املاح ایران به دلیل عرضه کامل فروش داخل بدون الزام حاکمیتی در بورس کالا مورد تقدیر قرار گرفت و از شرکت نفت سپاهان به عنوان بزرگترین عرضه کننده از نظر ارزش معاملات و اولین عرضه کننده روغن پایه و روغن موتور در بورس که باعث شکل گیری این بازار در بورس شد نیز تجلیل به عمل آمد.

با دستور رییس جمهور صورت گرفت؛

واریز کمک معیشتی ماه اول به حساب همه متقاضیان

بررسی درخواست‌ها ظرف یکماه

بنا بر اعلام وزیر تعاون، کار و رفاه اجتماعی، کمک معیشتی ماه اول با دستور رئیس‌جمهور به حساب همه افراد متقاضی در سامانه واریز شده و بعد از تایید قابل برداشت خواهد بود.

به گزارش ایسنا، حجت ا... عبدالملکی در حساب شخصی توئیتر خود نوشت: مبلغ یارانه به عنوان حق هر ایرانی که در ۹ دهک درآمدی قرار دارد محفوظ است.

وی در ادامه آورده است: با دستور رئیس‌جمهور کمک معیشتی ماه اول به حساب همه افراد متقاضی در سامانه واریز شده و بعد از تایید قابل برداشت خواهد بود؛ همچنین وزارتخانه ظرف یک‌ماه همه درخواست‌ها را بررسی خواهد کرد.

سازمان امور مالیاتی اعلام کرد:

آغاز تفکیک حساب‌های تجاری و شخصی از خردادماه

رئیس مرکز تنظیم مقررات سازمان امور مالیاتی ضمن اعلام آغاز تفکیک حساب‌های تجاری و شخصی از خرداد ماه سال جاری، جزئیات این اقدام را نیز تشریح کرد.

محمد برزگری در گفت‌وگو با ایسنا، اظهار کرد: روند اجرایی تفکیک حساب‌های تجاری و شخصی از ابتدای خردادماه امسال آغاز خواهد شد. در پی این اقدام، صاحبان حساب‌های تجاری باید به سازمان امور مالیاتی تجاری بودن حساب خود را اعلام کنند. در این زمینه، تمام حساب‌های بانکی در کشور شخصی فرض می‌شود و فقط دارندگان حساب‌های تجاری و مرتبط به کسب‌وکار باید به سازمان امور مالیاتی اعلام کنند که این حساب مرتبط به کسب‌وکار و فعالیت تجاری یا اقتصادی آن‌هاست.

وی افزود: این اقدام در راستای فراهم‌سازی مقدمات اجرای کامل قانون پایانه‌های فروشگاهی و سامانه مؤدیان انجام می‌شود زیرا، یکی از الزامات این قانون اعلام ماهیت حساب‌های تجاری به سازمان امور مالیاتی به منظور شفافیت و نظارت مالی است.

رئیس مرکز تنظیم مقررات سازمان امور مالیاتی ادامه داد: فرآیندهای لازم برای تفکیک حساب‌های تجاری و شخصی انجام شده و فقط بخشی از الزامات و فرآیندهای فنی و زیرساختی برای شروع این اقدام باقی مانده است که امیدوارم تا ابتدای خرداد ماه فراهم شود.

اجرای قانون پایانه‌های فروشگاهی تا پایان امسال

برزگری با تاکید بر اینکه تلاش سازمان امور مالیاتی بر این است که این روند با سهولت و غیرحضوری انجام شود تا موجب ابهاماتی برای مردم نشود، گفت: تا پایان امسال قانون پایانه‌های فروشگاهی و سامانه مؤدیان اجرا خواهد شد.

طبق این گزارش، با تصویب قانون پایانه‌های فروشگاهی و سامانه مؤدیان در سال ۱۳۹۸، سازمان امور مالیاتی از شهریور آن سال معادل ۱۵ گروه از فعالان اقتصادی که حدود ۵۰ شغل می‌شوند را دسته‌بندی کرد تا برای شفاف شدن درآمد، جلوگیری از فرار مالیاتی و کمک به فرآیند حسابرسی مالیاتی مکلف به ثبت نام در سامانه مؤدیان و استفاده از کارتخوان باشند.

این اقدام در راستای اجرای قانون پایانه‌های فروشگاهی و سامانه مؤدیان صورت گرفت که طبق آن تمام افراد مشمول باید به ترتیبی که سازمان مقرر می‌کند، نسبت به ثبت‌نام در سامانه مؤدیان اقدام کنند و خرده‌فروشی‌ها و واحدهای صنفی که به صورت مستقیم با مصرف کننده نهایی ارتباط دارند، علاوه بر عضویت در سامانه مؤدیان، موظف به استفاده از پایانه فروشگاهی (کارتخوان) نیز هستند اما استفاده از پایانه فروشگاهی برای مؤدیانی که به صورت مستقیم با مصرف‌کننده نهایی ارتباط ندارند، الزامی نیست و مؤدیان مزبور موظفند کلیه صورت‌حساب‌های خود را به ترتیبی که سازمان تعیین می‌کند، از طریق سامانه مؤدیان صادر کنند.

در قالب امضای تفاهم‌نامه با شرکت نفت فلات قاره

توسعه میدان نفتی آب‌های کم عمق خلیج فارس به حفاری شمال واگذار شد

مدیرعامل شرکت حفاری شمال از انعقاد تفاهم‌نامه همکاری با شرکت نفت فلات قاره به‌منظور توسعه میدان نفتی هندیجان– بهرگانسر واقع در آب‌های کم‌عمق خلیج‌فارس خبر داد.

به گزارش ایسنا، محمدهادی عاصمی – مدیرعامل شرکت حفاری شمال – در حاشیه بیست و ششمین نمایشگاه بین المللی نفت، گاز، پالایش و پتروشیمی اظهار کرد: تفاهم‌نامه همکاری با شرکت نفت فلات قاره به منظور توسعه میدان نفتی هندیجان – بهرگانسر امضا شد.

وی افزود: این میدان نفتی در آبهای کم عمق خلیج فارس واقع شده و برنامه‌ریزی توسعه آن در قالب طرح EPDS صورت گرفته است.

عاصمی تأکید کرد: انجام حفاری در میدان نفتی هندیجان – بهرگانسر، دارای پیچیدگی‌های فنی و تجهیزات ویژه‌ای است که با توجه به توان فنی و دانش متخصصان شرکت حفاری شمال، توسعه آن به صورت مذاکره ای در اختیار این شرکت قرار گرفته است.

تکلیف افزایش حقوق بازنشستگان را مشخص کنید

یک فعال حوزه کار بر لزوم تدوین آیین نامه تبصره دو ماده قانون کار و تعیین تکلیف قراردادهای کار تاکید کرد و گفت: با توجه به شرایط اقتصادی و وضع معیشتی بازنشستگان انتظار داریم افزایش حقوق بازنشستگان چهارشنبه این هفته در هیات وزیران مصوب شود و دغدغه خاطر بازنشستگان پایان یابد.

رحمت ا... پورموسی ـ در گفت وگو با ایسنا، با اشاره به فرمایشات مقام معظم رهبری در خصوص ضرورت حفظ امنیت شغلی کارگران، گفت: رهبر معظم انقلاب در دیدار اخیر خود با کارگران اعلام کردند که قراردادهای موقت کار موجب ناامنی شغلی است و باید به شکلی اصلاح شود که هم کارگران با آسودگی خاطر به کار بپردازند و هم کارفرمایان بتوانند انضباط کاری را در محیط کار ایجاد کنند. یعنی قرارداد دو طرفه است و باید حقوق طرفین رعایت شود و درعین حال امنیت سرمایه گذاری و رابطه میان کار و سرمایه مدنظر قرار گیرد.

وی با بیان اینکه در کارهای مستمر و دائم بستن قراردادهای کار موقت صحیح نیست، اظهار کرد: ما می‌توانیم در نشست سه جانبه شورای عالی کار که در آن نماینده کارگر، کارفرما و دولت حضور دارند، آیین نامه تبصره دو ماده ۷ قانون کار را تدوین کنیم تا امنیت شغلی و سرمایه‌گذاری برقرار شود و انضباط کاری از بین نرود و روابط عادلانه میان کار و سرمایه به وجود آید.

این فعال حوزه کار متذکر شد: موضوع ساماندهی قراردادهای کار باید توسط وزارت کار انجام شود و ابتدا تدوین آیین نامه به شکل سه جانبه در شورای عالی کار به نتیجه برسد و بعد از نهایی شدن برای قانون شدن به مجلس برود و ابلاغ شود.

پورموسی درعین حال روشن شدن تکلیف حقوق بازنشستگان و مستمری بگیران تامین اجتماعی را خواستار شد و گفت: وضعیت حقوق بازنشستگان و مستمری بگیران در هیات دولت مشخص نشده و بازنشستگان منتظرند. برابر ماده ۹۶ قانون تامین اجتماعی باید تصویب نامه هیات وزیران را برای افزایش حقوق بازنشستگان داشته باشیم و بازنشستگان برابر ماده ۹۶ به ماده ۴۱ قانون کار متصل هستند.

وی ادامه داد: طبق قانون حداقل حقوق بازنشستگان باید ۵۷.۴ درصد به اضافه ۳۸ درصد سایر سطوح مزدی و ۵۰۰ هزار تومان تصویب شود. با توجه به اینکه هیات مدیره سازمان هم تصویب کرده و بودجه آن در سازمان تامین شده است، مصوبه جهت اجرایی شدن باید درهیات وزیران به تصویب برسد.

به گفته این فعال حوزه کار، اینکه مابه تفاوت افزایش حقوق در خرداد پرداخت شود، محل بحث نیست ولی با توجه به فضای کنونی جامعه و شرایط اقتصادی و معیشتی بازنشستگان انتظار می‌رود که از اردیبهشت ماه افزایش حقوق بازنشستگان لحاظ شود و مصوبه چهارشنبه این هفته در هیات وزیران تعیین تکلیف و تصویب شود.

وزیر راه وشهرسازی اعلام کرد:

جزئیات توافق ترانزیتی ایران و ارمنستان

پیشنهاد برای افزایش وام مسکن

وزیر راه و شهرسازی جزئیات مذاکرات دوجانبه با وزیر مدیریت منطقه ای و زیرساخت ارمنستان را شرح داد و گفت: روز سه‌شنبه جلسه شورای عالی مسکن برگزار می شود و پیشنهاد افزایش تسهیلات ودیعه و خرید مسکن را تا سقف ۱۰۰ و ۷۰۰ میلیون تومان برای تهران داده ایم.

به گزارش ایسنا؛ رستم قاسمی در حاشیه نشست با گنل سانسویان وزیر مدیریت منطقه‌ای و زیرساخت جمهوری ارمنستان، در پاسخ به ایسنا درباره جزئیات توافق دو جانبه با این کشور گفت: گرچه ترانزیت جاده ای با ارمنستان خیلی زیاد نیست اما امیدواریم با توافقات صورت گرفته بتوانیم حجم ترانزیت دو کشور را افزایش دهیم؛ چرا که اگر ایران و ارمنستان در منطقه همکاری خوبی بایکدیگر داشته باشند می توانند گام های بزرگی در راستای توسعه ترانزیت در کریدورهای شرق و غرب و شمال و جنوب داشته باشند.

وی افزود: از نظر حمل و نقل جاده ای محدودیت‌های برای افزایش تعداد کامیون‌های ایرانی وجود دارد که امیدواریم این مشکلات حل شود خوشبختانه مذاکرات خوبی درباره تعرفه ها داشته‌ایم.

پیشنهاد وزیر برای افزایش وام ودیعه و خرید مسکن

قاسمی درباره آخرین وضعیت وام ودیعه و خرید مسکن گفت: روز سه‌شنبه جلسه شورای عالی مسکن برگزار می شود و پیشنهاد دادیم تا وام ودیعه و خرید مسکن افزایش پیدا کند.

وی ادامه داد: مبلغ ۱۰۰ میلیون تومان برای وام ودیعه مسکن و مبلغ ۶۰۰ تا ۷۰۰ میلیون تومان برای خرید مسکن در استان تهران پیشنهاد دادیم که بانک‌ها موظفند این تسهیلات را پرداخت کنند.

وزیر راه و شهرسازی اضافه کرد: با شورای پول و اعتبار برای سود ۱۸ درصدی تسهیلات ودیعه مخالفیم چرا که معتقدیم باید سود وام ودیعه کمتر باشد. همچنین در وزارت راه و شهرسازی اعتقاد داریم که اجاره مسکن نباید بیشتر از ۲۵ درصد افزایش یابد و برای کنترل آن، طرحی داده‌ایم که بر اساس آن همه مشاوران املاک و آژانس‌های مکسن باید به سامانه وزارت راه و شهرسازی متصل شوند و مجوز مخصوص بگیرند. و با توجه به اینکه تمام قراردادها در این سامانه ثبت و بررسی می‌شود بازار اجاره و قراردادها را می‌بینیم و نباید اجاره از درصدی که مشخص می‌شود بیشتر افزایش پیدا کند.

به گفته قاسمی، در این صورت اگر همه مشاوران املاک زیرمجموعه سامانه مورد نظر قرار بگیرند، قراردادهای صوری هم کاهش می‌یابد و حتی به دنبال این هستیم تا تعداد قراردادهای صوری را به صفر برسانیم.

وی همچنین درباره برنامه ساخت مسکن اینگونه توضیح داد: برنامه این است که چهار میلیون مسکن ساخته شود که احداث ۸۰۰ هزار واحد آن بر عهده بنیاد مسکن و در روستاها بوده هم اکنون عملیات ساخت ۱۷۰ هزار واحد مسکونی روستایی آغاز شده است. در برنامه مورد نظر، ۳۰۰ هزار واحد مسکونی را نیز در بافت فرسوده در دستور کار قرار دادیم که قرارداد ساخت ۱۵۰ هزار واحد آن منعقد شده اراضی مورد نیاز برای ساخت یک میلیون و ۳۰۰ هزار واحد تا ۴۰۰ یک میلیون و ۴۰۰ هزار واحد نهضت ملی مسکن تامین شده است و امیدواریم تا پایان شهریور امسال مرحله اول اجرای نهضت ملی مبنی بر آغاز ساخت ۲ میلیون واحد انجام شود.

وزیر راه و شهرسازی درباره اینکه چرا از ۳۶۰ هزار میلیارد تومان تسهیلات بانکی برای تامین مالی پروژه نهضت ملی مسکن در سال گذشته تنها یک درصد توسط بانک‌ها پرداخت شد، گفت: در سال گذشته مشکل این بود که باید با همکاری شورای پول و اعتبار، اعداد و سهم هر بانک برای پرداخت تسهیلات ۳۶۰ هزار میلیارد تومانی مشخص می‌شد و در شش ماه اول، مهمترین برنامه دولت تهیه زمین و نقشه و جانمایی‌ها بود اما در حال حاضر این مسائل و مشکلات حل شده است.

قاسمی اعلام کرد: در حال حاضر هنوز ۲۰۰ هزار واحد مسکن مهر باقی مانده و به دنبال آن هستیم تا این تعهد وزارت راه و شهرسازی را نیز محقق کنیم. از سوی دیگر نیز مشکلات مسکن‌سازی در شهرهای جدید مانند پردیس و هشتگرد را حل خواهیم کرد.

وی همچنین درباره تفاهم های صورت گرفته در زمینه کریدور شمال جنوب و کریدور شرق– بین ایران و هند گفت: احداث بندر چابهار به عنوان مسیر اتصال به هند تقریبا به پایان رسیده و برای تجهیز این بندر با هندی ها توافقاتی انجام دادیم که البته اختلافاتی در این زمینه وجود دارد و امیدواریم هرچه زودتر این مسائل نیز حل شود اما درباره کریدور شرق با مسئله پس کرانه ها روبه رو هستیم. که اخیرا با حمایت دولت تسهیلاتی از صندوق توسعه ملی دریافت کردیم که البته به صورت کامل نیاز مالی مورد نیاز برطرف نمی شود اما رشد بسیار زیادی در پیشرفت پروژه اتفاق خواهد افتاد و امیدواریم در این فرصت بتوانیم باقیمانده منابع مالی مورد نیاز این پروژه را تامین کنیم.

قاسمی همچنین درباره صدور خدمات فنی و مهندسی به ارمنستان گفت: ایران توانایی بسیار زیادی در حوزه ساخت و ساز و خدمات فنی و مهندسی دارد که این پتانسیل به ویژه در حوزه احداث جاده نمود علمی دارد و وزیر ارمنستان در این راستا قرار است از آزادراه تهران – شمال بازدید کند. و امیدواریم بتوانیم در زمینه صدور خدمات فنی و مهندسی به دستاوردهای مناسبی برسیم.

یک کارشناس: معاملات بازار مسکن به تحرک می‌رسد

یک کارشناس بازار مسکن گفت: دو عامل در سال گذشته باعث ثبات قیمت مسکن شده بود که یکی فضای احیای برجام و دیگری افت توان خریداران بود، اما طولانی شدن روند مذاکرات تا حدودی انتظارات کاهشی را کمرنگ کرده و احتمالا در سال جاری با رشد نسبی معاملات مسکن مواجه شویم.

سعید لطفی در گفت‌وگو با ایسنا اظهار کرد: در شرایط فعلی تا حدودی انتظارات کاهشی در بازار مسکن محو شده است. از آن طرف دولت، پروژه نهضت ملی مسکن را در دستور کار دارد که فضای بازار را تا حدودی آرام می‌کند. بنابراین در سال جاری با یک عامل محرک و یک عامل بازدارنده در معاملات مسکن مواجهیم.

وی افزود: افزایش حدود ۵۰ درصدی دستمزد، قیمت تمام شده مسکن را مقداری بالا می‌برد. آجر و سرامیک و ام‌دی‌اف و آهن و غیره را کارگر تولید می‌کند. وقتی دستمزد افزایش می‌یابد طبیعتا قیمت ساخت نیز تاثیر می‌پذیرد. در سوی مقابل به دلیل کاهش قدرت خرید متقاضیان، بازار مسکن کشش افزایش قیمت ندارد. یعنی یک پارادوکس در بخش مسکن ایجاد شده که می‌تواند به شکل کاهش ساخت و ساز بخش خصوصی بروز پیدا کند.

این کارشناس بازار مسکن با اشاره به ثبات بازار مسکن در سال ۱۴۰۰ خاطرنشان کرد: سال گذشته بازار مسکن در رکود قرار داشت؛ هرچند در اسفندماه که به طور سنتی بازار رونق می‌گیرد، رشد تعداد معاملات را داشتیم، اما به طور کلی در سال گذشته معاملات با افت مواجه شد.

لطفی بیان کرد: سال ۱۴۰۰ در شهر تهران حدود ۷۷ هزار قرارداد خرید و فروش مسکن به امضا رسید که در مقایسه با سال قبل از آن ۷ درصد و نسبت به سال ۱۳۹۶ به میزان ۵۷ درصد کاهش پیدا کرد. ممکن است در سال جاری مقداری معاملات افزایش پیدا کند و بر روی قیمت‌ها تاثیر بگذارد اما حتما این رشد زیر نرخ تورم خواهد بود.

صید سه مدال توسط فرنگی‌کاران فارس از بلغارستان

ایسنا: فرنگی‌کاران استان فارس در رقابت‌های بین‌المللی جام "پتکو سیراکوف" و "ایوان ایلی‌اف" بلغارستان ۲۰۲۲ موفق به کسب سه مدال شدند.

پس از قهرمانی محمدرضا رستمی، در رقابت‌های بین المللی کشتی جام "پتکو سیراکوف" و "ایوان ایلی اف" بلغارستان ۲۰۲۲، محمد حسین آزرم دخت و امیررضا ده‌بزرگی، دیگر فرنگی کاران اهل استان فارس، موفق به کسب مدال‌های طلا و نقره این رقابت‌ها شدند.

به گزارش ایسنا، در وزن ۷۷ کیلوگرم که به صورت دوره ای و در دوم گروه برگزار شد، محمدحسین آذرم دخت مسابقات خود را در گروه ۴ نفره برگزار کرد که توانست در دور نخست با شکست ۱۰ بر ۳ و ضربه فنی مقابل ویسال ایوبوف از از قزاقستان به پیروزی دست یابد.

وی در دور بعد با نتیجه ۹ بر ۴ رسول جونیس از قزاقستان را از پیش رو برداشت و در دور سوم نیز با نتیجه ۹ بر صفر مارتین دیمیتروف از بلغارستان را مغلوب کرد و به مرحله نیمه نهایی راه یافت.

آذرم دخت در این مرحله با نتیجه ۸ بر صفر مقابل مالیک جلیل اف از قزاقستان به برتری دست یافت و راهی دیدار فینال شد.

ذرم دخت در این دیدار نیز با نتیجه ۸ بر ۵ مقابل کالکان عبدالرحمان از ترکیه به پیروزی رسید و به مدال طلا دست یافت.

در وزن ۶۰ کیلوگرم امید آرامی امید و امیررضا ده‌بزرگی در دو گروه ۴ نفره و ۳ نفره به صورت دوره ای به مصاف حریفان خود رفتند که امید آرامی در دور نخست با نتیجه ۷ بر صفر مقابل اولجاس سلطان از قزاقستان به پیروزی رسید.

وی در دور دوم با نتیجه ۹ بر صفر کوات آیتابای از قزاقستان را مغلوب کرد و در دور سوم با توجه به شرکت نکردن آکتاس موکرمین از ترکیه به‌عنوان نفر اول این گروه به مرحله نیمه نهایی راه یافت.

وی در این مرحله نیز با نتیجه ۴ بر یک عظمت کورمان از قزاقستان را از پیش رو برداشت و راهی دیدار فینال شد.

امیررضا ده بزرگی دیگر نماینده کشورمان در دو دیدار مقابل بوریسلاو کایروف از قزاقستان با نتیجه ۹ بر صفر و عظمت کورمان از قزاقستان با نتیجه ۶ بر ۴ به پیروزی دست یافت و راهی مرحله نیمه نهایی شد.

ده بزرگی در این مرحله نیز با نتیجه ۹ بر صفر از سد اولجاس سلطان از قزاقستان گذشت و دیگر فینالیست این وزن شد.

دو نماینده کشورمان برای کسب مدال طلا به مصاف هم رفتند که امید آرامی با نتیجه ۲ بر یک مقابل ده بزرگی به برتری دست یافت و صاحب مدال طلا شد.

ده بزرگی نیز به مدال نقره رسید.

پیش ازاین نیز در وزن ۷۲ کیلوگرم که به صورت دوره ای و در دو گروه برگزار شد، محمدرضا رستمی در گروه ۳ نفره، با پیروزی ۹ بر صفر مقابل کریل مینکو از قزاقستان و ۹ بر ۵ و ضربه فنی بر پتر گورنیاشکی از بلغارستان به مرحله نیمه نهایی راه یافت.

رستمی در این مرحله نیز مقابل علیخان کوکنوف با نتیجه ۵ بر یک خود به پیروزی دست یافت و راهی دیدار فینال شد.

رستمی در دیدار پایانی، عبداله توپارک از ترکیه را با نتیجه ۹ بر صفر و ضربه فنی از پیش رو برداشت و مدال طلا را کسب کرد.

فارس قهرمان رقابت‌های پارکور آزاد کشوری

رقابت‌های پارکور آزاد کشوری جایزه بزرگ شیراز با قهرمانی تیم فارس به پایان رسید.

رئیس هیات انجمن های ورزشی استان فارس در گفتگو با خبرنگار فارس در شیراز گفت: این رقابت ها با شرکت بیش از ۲۰۰ ورزشکار از ۲۰ استان کشور به مدت ۳ روز در ۴ رده سنی و ۲ سبک برگزار شد.

کامبیز ایوب زاده افزود: در پایان و مجموع کل رقابت های برگزار شده فارس قهرمان شد، تیم کرمان به عنوان نایب قهرمانی دست یافت و قم سوم شد.

وی بیان کرد: جایزه این دوره از رقابت ها نیز ۲۹ میلیون تومان در نظر گرفته شده بود که بین نفرات برتر تقسیم شد.

رئیس هیات انجمن های ورزشی فارس ادامه داد: نفرات برتر این رقابت ها با هماهنگی فدراسیون به اردوی تیم ملی دعوت می شوند.

مسئولیت اعضای هیات مدیره انجمن ورزشی نویسان فارس مشخص شد

مسئولیت اعضای هیات مدیره انجمن نویسندگان، خبرنگاران و عکاسان ورزشی استان فارس مشخص شد و قاسم محمدی به عنوان اولین رئیس انجمن فارس انتخاب شد.

به گزارش خبرنگار مهر، سخنگوی انجمن نویسندگان، خبرنگاران و عکاسان ورزشی استان فارس ظهر دیروز دوشنبه با اشاره به برگزاری اولین جلسه هیأت مدیره این انجمن پس از برگزاری انتخابات افزود: بر اساس تبصره ۵ ماده ۱۷ اساسنامه انجمن نویسندگان، خبرنگاران و عکاسان ورزشی، اعضای هیأت مدیره موظف هستند، در اولین جلسه پس از برگزاری مجمع انتخاباتی مسئولیت‌های هیأت مدیره را با برگزاری انتخابات داخلی مشخص کنند.

مهدی راکعی افزود: بر همین اساس هیأت مدیره منتخب نویسندگان، خبرنگاران و عکاسان ورزشی فارس نیز در اولین جلسه رسمی خود، که با حضور ۶ تن از اعضا برگزار شد، به اتفاق آرا قاسم محمدی را به عنوان رئیس و عبدالامین عطایی را عنوان نایب رئیس هیأت مدیره و مسئول کمیته آموزش این انجمن انتخاب و معرفی کردند.

وی ادامه داد: با رأی اعضای هیأت مدیره محمد جواد شلتوک کار به عنوان دبیر و حسین امیری نیز به عنوان خزانه دار انجمن نویسندگان، خبرنگاران و عکاسان ورزشی استان انتخاب شدند.

راکعی با اشاره به استراتژی هیأت مدیره انجمن نویسندگان، خبرنگاران و عکاسان ورزشی استان فارس مبنی بر استفاده از ظرفیت و توانایی همه اعضای این انجمن در پیشبرد اهداف آن و با اشاره به انتخاب نجمه جعفری به عنوان مسئول کمیته بانوان و منوچهر اسدی پویا به عنوان مسئول کمیته پیشکسوتان افزود: بانوان و پیشکسوتان دو جامعه هدف مهم و قابل احترام این انجمن برای رسیدن به برنامه‌های تعیین شده توسط هیأت مدیره هستنند، از این روز تشکیل این دو کمیته در ابتدای شروع به فعالیت انجمن ضروری به نظر می‌رسید.

سخنگوی انجمن نویسندگان، خبرنگاران و عکاسان ورزشی استان فارس، تشکیل دیگر کمیته‌های این انجمن با استفاده از ظرفیت‌های موجود در بین اعضای این انجمن را از دیگر برنامه‌های هیأت مدیره عنوان کرد و گفت: جامعه ورزشی نویسان، خبرنگاران و عکاسان ورزشی استان فارس، متشکل از نیروهای با توان و باتجربه است که می‌توان با استفاده از این ظرفیت کارهای بزرگی را انجام داد.

گفتنی است در اولین جلسه هیأت مدیره انجمن نویسندگان، خبرنگاران و عکاسان ورزشی استان فارس، با رأی هیأت مدیره این انجمن، مهدی راکعی به عنوان سخنگوی انجمن انتخاب شد.

آقایان سازمان لیگ، تماشاگران پاسخ می‌خواهند

انتشار اطلاعیه مرموز و عجیب سازمان لیگ مبنی بر ممنوعیت حضور تماشاگران در ورزشگاه تا زمان وصل شدن به سامانه "ایران من"، با ابهامات زیادی برای برخی از تیم‌ها و تماشاگران همراه شده است.

به گزارش ایسنا، در شرایطی که بعد از گذشت بیش از دو سال حضور تماشاگران فوتبال در ورزشگاه‌ها رفته رفته با فروکش کردن موج شیوع کرونا، در حال عادی شدن بود، روز یکشنبه اطلاعیه عجیبی میان رسانه‌ها و اهالی فوتبال دست به دست شد که حمایت از ممنوعیت دوباره برای تماشاگران داشت.

در اطلاعیه‌ای که از سوی هیات فوتبال استان گیلان منتشر شده بود، اعلام شد به علت رعایت نشدن شیوه‌نامه‌های بهداشتی در ورزشگاه‌ها و وصل نبودن سامانه‌های بلیت‌فروشی به سامانه ایران من به منظور بررسی تزریق دو دز واکسن کرونا و بلیت فروشی کاغذی که تهدیدی برای ایمنی جمعی در جامعه به شمار می‌رود، حضور تماشاگران در ورزشگاه‌ها ممنوع شده است.

همچنین ساعاتی بعد از این اطلاعیه، سهیل مهدی در گفت‌وگویی تلویزیونی اعلام کرد که این تصمیم به علت رعایت نشدن بلیت فروشی الکترونیکی و بازگشت به زمان فروش بلیت‌های کاغذی اتخاذ شده است.

اتفاقات اخیر از نحوه اطلاع‌رسانی تا اظهارات سهیل مهدی، پر از ابهامات مختلف برای تماشاگران فوتبال است که چطور به یک باره بعد از روند رو به بهبودی در جامعه، فوتبال مشمول ممیزی‌ها قرار گرفته و در هفته‌های حساس فصل که تماشاگران به دنبال حضور در ورزشگاه و تماشای بازی ها بودند، اینچنین خانه نشین شده‌اند.

هواداران استقلال، پرسپولیس، تراکتور، سپاهان، ذوب‌آهن در هفته‌های آینده برای دیدارهای حساس و جشن قهرمانی تیم خود حساب باز کرده بودند که با این اتفاقات نمی‌دانند سرنوشت حضورشان در ورزشگاه چه می‌شود؟

از نکات ابهام برانگیز در اطلاعیه اخیر انتشار آن در سایت هیات فوتبال گیلان به جای سازمان لیگ است که در امر اطلاع‌رسانی این موضوع مهم از سوی سازمان لیگ یک اتفاق غیر حرفه‌ای تلقی می‌شود.

اما عجیب‌ترین نکته، سردرگمی مسئولان تیم‌ها و هوادارانی است که تا پیش از این هم به شکل الکترونیکی بلیت‌های خود را خریداری می‌کردند. در چند بازی گذشته و در دیدارهای خانگی تیم‌هایی که نامبرده شد، هیچ سندی مبنی بر بلیت فروشی کاغذی و دستی وجود نداشته و نمی‌دانند اطلاعیه اخیر مشمول این قبیل تیم‌ها هم می‌شود یا نه؟

سازمان لیگ به عنوان متولی فوتبال وظیفه دارد هواداران برخی از تیم‌ها را که اصول استاندارد برای خریداری بلیت را رعایت می‌کنند مشخص کند؛ به خصوص که تماشاگران تیمی مانند استقلال بعد از مسجل شدن قهرمانی تیمشان، دوست دارند در ورزشگاه حاضر شوند و سابق بر این همه هیچ گاه به صورت دستی بلیتی را خریداری نکرده بودند.

رئیس فدراسیون هندبال:

حضورمان در بازی‌های اسلامی مهم است

بیش از ۴۰ میلیارد بودجه نیاز داریم

رئیس فدراسیون هندبال به همراه سرمربی جدید تیم ملی در نشست خبری حاضر شدند.

به گزارش ایسنا، علیرضا پاکدل رئیس فدراسیون هندبال در نشست خبری سرمربی تیم ملی هندبال مردان ایران اظهار کرد: بعد از مسابقات قهرمانی آسیا که سهمیه جهانی بعد از ۸ سال کسب شد و با پایان قرارداد مانوئل، با وسلین که مربی بزرگ دنیا است قرارداد بستیم. او در باشگاه‌های بزرگ کار کرده و با تیم ملی اسلوونی سوم جهان شد. برنامه و هدف اول ما بازی‌های آسیایی بود که تیم روی سکو قرار بگیرد، اما به دلیل انصراف چین از میزبانی در تاریخ مقرر هدف بعدی ما مسابقات جهانی سوئد و لهستان خواهد بود. این دومین بار است که هندبال ایران حضور خواهد داشت. بزرگترین تیم‌های هندبال در این رویداد حضور خواهند داشت. به امید خدا با برنامه‌ریزی فدراسیون و مربی، حضور متفاوت و آبرومندی را داشته باشیم و بتوانیم مسیر خوبی که در هندبال کشور ایجاد شده را ادامه دهیم.

پاکدل گفت: امروز هندبال ما موفق شده ۶ سهمیه جهانی کسب کند. در آسیا هیچ رشته‌ای نتوانسته این تعداد سهمیه را کسب کند و این نشان می‌دهد که هندبال مسیر خود را پیدا کرده است. دیگر اینکه هندبال ایران را در رویدادهای جهانی هم می‌شناسند. امیدوارم با برنامه وسلین یک حضور پرقدرت داشته باشیم تا اتفاقات خوب برای هندبال کشور رقم بخورد.

رئیس فدراسیون هندبال در خصوص قرارداد سرمربی تیم ملی گفت: قرارداد وسلین تا پایان مسابقات جهانی است. اگر طرفین توافق نظر داشته باشند همکاری ادامه خواهد داشت. برای کمک به دیگر تیم‌ها در رده های سنی، روحیه وسلین طوری است که کمک خواهد کرد و دریغ ندارد. هر جا لازم باشد برای سایر رده‌ها مشاوره خواهد داشت.

وی در پاسخ به این سوال که چرا قراردادهای مربیان خارجی کوتاه مدت است افزود: شرایط خاصی در کشور داریم. مسائل مالی کشور هست. قرارداد وسلین شاید طولانی‌ترین قرارداد در هندبال باشد این قرارداد ۱۰ ماهه است و امیدواریم شرایطی پیش بیاید که ادامه داشته باشد.

پاکدل گفت: ساختار باشگاه‌ها مشخص شده است. اظهار نظر می‌کنند و حتما نشستی با باشگاه‌ها خواهند داشت. در بحث زنان هم ابتدا باید کادر فنی را مشخص کنیم، بعد همیاری سرمربی خارجی را هم خواهیم داشت.

رئیس فدراسیون هندبال در خصوص حمایت‌های مالی کمیته المپیک و وزارت ورزش گفت: امسال خاص ترین و سخت ترین سال برای هندبال کشور است. آن هم به سبب اعزام‌های زیاد به مسابقات خارجی است. تیم‌های ملی جوانان و نوجوانان دختر در قهرمانی جهان، تیم ملی زنان در مسابقات آسیا، جوانان و نوجوانان پسر در قهرمانی آسیا شرکت می‌کنند. بیش از هر سالی به حمایت وزارت و کمیته نیاز داریم. هنوز بودجه سال فدراسیون‌ها مشخص نشده است. امیدوارم اهمیت موضوع را درک کنند. اگر امروز هندبال به اینجا رسید مشکلات زیادی را پشت سر گذاشتیم.

وی افزود: بی‌ثباتی مدیریتی و بدهی‌های زیاد را داشتیم و امیدواریم حمایت‌ها بیشتر از سال‌های گذشته باشد. بیش از ۴۰ میلیارد بودجه نیاز داریم که بخشی از آن را دنبال می‌کنیم که پرداخت کنیم اما بخشی را هم باید از کمیته و وزارت حمایت شویم.

پاکدل در خصوص اینکه چرا حضور هندبال در بازی‌های کشورهای اسلامی قطعی نیست، گفت: دو ماه قبل در ستاد بازی‌های کشورهای اسلامی حاضر شدیم و اعلام شد که تیم هندبال مردان قطعا در این مسابقات حاضر می شود و ما به سرمربی تیم ملی اعلام‌کردیم و وی بر اساس همان برنامه ریزی کرده است. شاید حضور در این مسابقات قبل از مسابقات جهانی محک خوبی برای بازیکنان باشد و به شناخت سرمربی از بازیکنان در هر پست کمک کند. دو هفته پیش دوباره گفتند مشخص نیست که تیم‌های زنان و مردان اعزام شوند و باید تصمیم گیری شود.

وی گفت: وسلین ناراضی است چون برنامه‌های وی یکی پس از دیگری دچار مشکل می شود. با صالحی امیری در این خصوص جلسه دارم. حضور ما در کشورهای اسلامی اتفاق مهمی است و مصر، تونس و قطر حضور دارند. باید میلیاردها تومان هزینه کنیم تا این بازی‌ها انجام شود.

وی در ادامه گفت: دوستان اعلام می‌کنند تصمیم ستاد بازی‌های ایران نیست، ستاد برگزاری بازی‌ها این تصمیم را گرفته است. رحیمی گفته که تا ۱۰ یا ۲۰ روز آینده نتیجه مشخص می‌شود. اگر این باشد که باید جزو اولین کشورها باشیم. در بخش زنان در بین کشورهای مسلمان تیم ملی ایران اول است، اما در بخش مردان قطر، بحرین و ... هم هستند. ولی ما اعلام کردیم که مربی خارجی جذب کرده‌ایم و باید از این‌مسابقات استفاده کنیم. با ترکیه هم دوست و همسایه هستیم و قطعا کار مشکلی نخواهد بود. می‌توان رایزنی کرد و حضور تیم ملی ایران را در این مسابقات نهایی کنند. باید ببینیم چه تصمیمی گرفته می‌شود.

درخشان: گل‌محمدی امسال موفق نبود

حمید درخشان درباره شکست پرسپولیس برابر سپاهان و از دست دادن شانس قهرمانی اظهار کرد: پرسپولیس با این که گل اول را خورد اما خوب شروع کرد و بازی را خوب ادامه داد اما روی یک غفلت گل دوم را خورد و شرایط برایش سخت شد. گل اولی که پرسپولیس خورد در شرایط زاویه بسته بود که این امر نشان می‌دهد تیم روی این صحنه تمرکز لازم را نداشت. به هرحال بعد از گل، پرسپولیس تلاش زیادی انجام داد تا گل خورده را جبران کند اما موفق نبود.

او در گفت‌وگو با ایسنا همچنین گفت: در نیمه دوم درحالی که همه منتظر بودیم پرسپولیس به سپاهان فشار بیاورد و گل مساوی را بزند، روی اشتباه حامد لک، پرسپولیس گل دوم را خورد که این‌جا دیگر روحیه تیم از هم پاشید. واقعا عجیب است که یک دروازه‌بان چطور چنین اشتباهی می‌کند. این موضوع کار پرسپولیس را خراب کرد. وقتی تیم در چنین بازی برابر سپاهان گل بدی می‌خورد و اختلاف به دو گل می‌رسد، جبران کردن آن واقعا سخت است.

درخشان درباره عملکرد حامد لک در لیگ بیست‌ویکم هم گفت: پرسپولیس از عملکرد لک در این فصل خیلی صدمه دید و این دروازه‌بان گل‌های بسیار بدی خورد. شاید اگر لک همان عملکردی که در لیگ قهرمانان آسیا داشت، در این فصل هم همان‌طور بود الان پرسپولیس در کورس قهرمانی بود. به غیر از این موضوع پرسپولیس در ابتدای فصل خوب بسته نشد و این موضوع کار را خراب کرد. پرسپولیس در خط حمله هم بسیار ضعیف کار کرد و باعث شد شرایط سال‌های قبل را نداشته باشد.

او در پاسخ به این سوال که گل‌محمدی چقدر در ناکامی پرسپولیس سهیم است؟ گفت: هر نتیجه‌ای رقم می‌خورد همه از چشم کادر فنی می‌بینند. وقتی تیم بد بسته می‌شود کادر فنی باید برای بهبود این وضعیت تلاش می‌کرد. در مجموع یحیی گل‌محمدی امسال با پرسپولیس موفق نبود.

مربی ایرانی شاغل در آمریکا مطرح کرد:

کانادا بهترین رقیب تدارکاتی برای دیدار با آمریکاست

مربی ایرانی شاغل در آمریکا می‌گوید برای شبیه‌سازی دیدار ایران و آمریکا در جام جهانی، گزینه بهتری از دیدار دوستانه با کانادا وجود نداشت.

امید نمازی در گفت‌وگو با ایسنا، درباره بازی تیم ملی فوتبال ایران و کانادا در پانزدهم خرداد در ونکوور گفت: شباهت کانادا به آمریکا بسیار زیاد است. این تیم پیشرفت خوبی در سالیان اخیر داشته است. جان هردمن، سرمربی این تیم در گذشته سرمربی تیم ملی زنان کانادا بود که نتایج خوبی گرفت و سرمربی تیم مردان شد. او مربی باانگیزه و سخت‌گیری است و پشتکار زیادی دارد. کانادا لژیونرهای زیادی دارد که در خارج از این کشور و در اروپا بازی می کنند. نتایج تیمش هم خوب بوده و به صدر جدول انتخابی جام جهانی رسید. کانادا در دو دیدار با آمریکا هم صاحب یک برد و یک مساوی شد.

او با بیان این که پیروزی کانادا مقابل آمریکا دلیل بر برتری فنی فوتبال این کشور نسبت به همسایه خود نیست، افزود: آمریکا از نظر فوتبالی نسبت به کانادا یک سر و گردن بهتر است. در این دو بازی، یک مقدار تیم آمریکا به خاطر مصدومیت‌های بازیکنانش به مشکل خورد. با این حال فلسفه و فوتبال کانادا بسیار نزدیک به آمریکاست.

این مربی ایرانی شاغل در آمریکا درباره ویژگی و توانایی‌های جان هردمن، مربی جوان و انگلیسی تیم ملی کانادا گفت: بزرگ‌ترین نقطه قوت هردمن این است که انگیزه زیادی به بازیکنان می‌دهد و روحیه آنان را تا جایی بالا می‌برد که از رقیب خود که توانایی بیشتری دارند، نتیجه بهتری بگیرند. کانادا حتی از مکزیک هم امتیاز گرفت. با این حال تیم‌شان از نظر کیفیتی به خوبی آمریکا و مکزیک نیست. به خاطر انگیزه و عرق به پرچم کشورشان، با حساب و کتاب به زمین می‌روند و بازی‌های خوبی را انجام می‌دهند. کانادا بازیکنان دونده‌ای هم دارد.

نمازی با تاکید بر این که دیدار ایران و کانادا قطعا برای دیدار با آمریکا به تیم ملی کمک خواهد کرد، یادآور شد: این بازی صد درصد به ما کمک می‌کند. کانادا بازیکنان فیزیکی خوبی دارد و ایران محک خوبی خواهد خورد. نه این که کانادا خیلی پایین‌تر از آمریکا باشد. فوتبال دو تیم نزدیک است. اگر بخواهیم مقایسه نفر به نفر میان کانادا و آمریکا داشته باشیم، قطعا تیم ملی آمریکا بهتر است چرا که اکثر آن‌ها لژیونر هستند و در تیم‌های سطح بالایی بازی می‌کنند. این مساله در روی کاغذ است و یک تیم باید در زمین منسجم باشد که کانادا توانسته این کار را انجام دهد. به نظرم بازی ایران و کانادا، شبیه‌سازی خوبی برای بازی با آمریکاست. حتی می‌توانم بگویم برای رویارویی با آمریکا بهتر از بازی با کانادا را نمی‌توانستند پیدا کنند. بازی با کانادا انتخاب خوبی بود.

او درباره شرایط آماده‌سازی تیم ملی آمریکا نیز اظهار کرد: آمریکا دو بازی دوستانه با اروگوئه و مراکش را به طور صد درصدی قطعی کرده است. در همان زمان که ایران با کانادا بازی می‌کند، آمریکا هم درگیر بازی‌های جام ملت‌های کونکاکاف خواهد بود.

نمازی در واکنش به این که ایران تا کنون یک بازی دوستانه را قطعی کرده ولی می‌توان چهار دیدار را در این پنجره از بازی‌های ملی برگزار کرد، اظهار کرد: مطمئنا به بیشتر از دو بازی نیاز داریم. من در جریان هماهنگی برای بازی دوم تیم ملی بودم که فعلا انجام نشده و نتوانستند هماهنگی را انجام دهند. کشورهای این منطقه درگیر بازی‌های ملی و رسمی هستند.

مربی پیشین تیم ملی درباره مشکلات مربوط به هماهنگی یک بازی دوستانه گفت: مسائلی زیادی وجود دارد که باعث می‌شود هماهنگی یک دیدار دچار مشکل شود. به این سادگی‌ها نیست. امیدوارم غیر از بازی با کانادا، یک بازی خوب بین‌المللی هم بگذارند که تیم ملی محک خوبی بخورد. ما الان نیازمند بازی دوستانه هستیم اما بازی با تیم‌ها اروپایی مشکل است چرا که آن‌ها هم دنبال حریف‌های قوی‌تری هستند و مسائل سیاسی با ایران هم مانع از هماهنگی یک بازی می‌شود. هزینه‌های یک دیدار دوستانه هم مطرح است که تیم‌های قدرتمند اروپایی، یک یا دو میلیون دلار پول می‌خواهند که می‌دانیم در توان فدراسیون فوتبال موجود نیست. می‌دانم که در فدراسیون فوتبال تلاش‌های زیادی برای برگزاری بازی می‌شود اما هماهنگی بازی به این سادگی‌ها نیست.

نمازی درباره حضورش در میان کاندیداهای مربیگری تیم ملی زیر ۲۰ سال آمریکا گفت: هنوز مذاکرات ما در جریان است. با گزینه‌های خود مذاکره می‌کنند که شامل چهار، پنج نفر است. این امکان وجود دارد که دوباره بتوانم با تیم ملی جوانان آمریکا کار کنم.

عصر مردم

هر که او آگاهتر، جانش فزون

سه‌شنبه ۲۷ اردیبهشت ۱۴۰۱ – ۱۵ شوال ۱۴۴۳ – May 17،2022 – شماره ۷۴۷۸

روزنامه سیاسی - اقتصادی - اجتماعی - فرهنگی و ورزشی صبح ایران

صاحب امتیاز و مدیر مسئول: محمد عسلی

زیر نظر شورای سردبیری

رتبه:۴۳ ISSN: 1557 - 2008

تلفن سرپرستی‌های عصر مردم:

اصفهان ۰۹۱۳۹۱۴۷۷۲۷ هاشمی

کرمانشاه ۰۹۱۸۱۳۱۱۴۹۸ کبودی

بوشهر ۰۹۱۷۷۷۲۳۶۰۵ رستمی

خوزستان ۰۹۳۳۲۹۰۴۸۸۷ هلالی

نشانی: شیراز - قصرد شت - چهارراه ملاصد را - نبش کوچه ۳۳ - ساختمان روزنامه عصر مردم

تلفن: ۳۸-۳۲۳۰۰۳۳۷ - نمابر: ۳۲۳۰۳۸۳۰ - تلفن سازمان آگهی‌ها: ۱- ۳۲۳۴۱۰۰۰

لیتوگرافی و چاپ: روزنامه عصر مردم - تلفن: ۳۲۳۵۹۶۱۰

WEB: Asremardom.ir

Email Address: asr.e.mardom@Gmail.com asremardom

گاه راز

اذان صبح	۰۴:۳۷
طلوع آفتاب	۰۶:۰۶
اذان ظهر	۱۲:۵۶
اذان مغرب	۲۰:۰۵

امروز

۱۶ ▼ ▲ ۳۵

غبارآلود در بعضی ساعات وزش باد گاهی گردوخاک

هر کس برای گذران زندگانی خویش، به درستی برنامه ریزی کند، خدای تبارک و تعالی روزی اش می بخشد.

پیامبر اکرم (ص)

انگارنه انگار

احمد رضا سهرابی

Ahmad Reza Sohrabi

علیرضا افخمی: سانسور در تلویزیون نتیجه قبل را ندارد

علیرضا افخمی درباره انتصاب ها در سازمان صداوسیما با اعتقاد بر اینکه سانسور کردن و ممیزی ها در حال حاضر در تلویزیون به هیچ وجه نتیجه قبل را ندارد، اظهار کرد: باید دید این مدیران جوان تا چه اندازه توانایی ایجاد تغییر در این ممیزی ها را دارند؛ ممیزی هایی که به نظرم سختگیرانه است و روز به روز بدتر می شود!

این کارگردان در گفت و گویی با ایسنا درباره انتصاب های جدید صداوسیما و جوان گرایی در این سازمان رسانه ای، اظهار کرد: من شناختی از مدیران جدیدی که منصوب شده اند، ندارم، اما آدم های جوانی هستند و انشاا... پُرانرژی پیش بروند، اما به طور کل تجربه در کنار جوان گرایی ضرورت دارد؛ یعنی جوانی انرژی دارد، تجربه هم کار آمدی دارد. جمع این دو با همدیگر نتیجه مطلوبی می دهد و امیدوارم مدیران جدید به این نکته توجه کنند و در مدیریت خود از تجارب افراد و مدیران کهنه کار در سیما استفاده کنند که در این صورت هم خودشان محصولات بهتری تولید خواهند کرد و هم مردم استقبال بیشتری از کارها می کنند.

این کارگردان که با ساخت مجموعه «او یک فرشته بود» گونه جدیدی در سریال سازی تلویزیون ایران پایه گذاری کرد و سریال «احضار» آخرین ساخته وی در ژانر ماورایی محسوب می شود که رمضان ۱۴۰۰ روی آنتن رفت، درباره پیشنهادش در حوزه سریال سازی با اعتقاد بر اینکه ممیزی های تلویزیون نسبت به گذشته بیشتر شده است، اظهار کرد: طبیعتا هر چه ایده های نو بیشتر باشد، مسائل مبتلا به جامعه مطرح شود، سریال ها دیدنی تر می شود و استقبال هم بیشتر خواهد شد، اما به هر ترتیب همه این موارد منوط به مسائلی از جمله مهمترین آن «ممیزی» است.

افخمی با اعتقاد بر اینکه سانسور کردن و ممیزی ها در

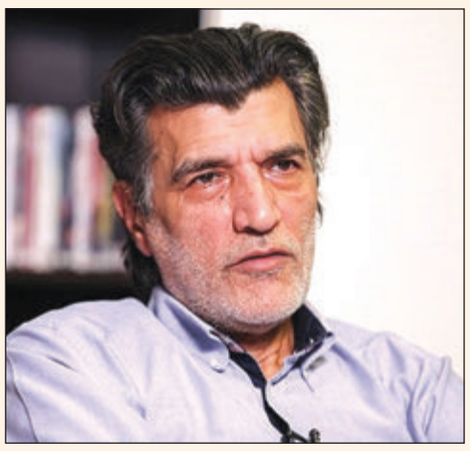

حال حاضر در تلویزیون به هیچ وجه نتیجه قبل را ندارد، اظهار کرد: باید دید این مدیران جوان تا چه اندازه توانایی ایجاد تغییر در این ممیزی ها دارند که به نظرم سختگیرانه است. روز به روز هم این وضعیت بدتر می شود به جای اینکه بهتر شود. مسائل جامعه را در نظر نمی گیرند و مهمتر از آن این است که سانسور کردن و ممیزی ها در حال حاضر در تلویزیون به هیچ وجه نتیجه قبل را ندارد؛ به دلیل اینکه در دنیای امروز، شبکه های اجتماعی و ماهواره ها آنقدر فراگیر هستند که ممیزی در تلویزیون خیلی فایده ای ندارد و یک گروه خاص و محدودی را شامل می شود که به فضای مجازی و ماهواره‌ها دسترسی ندارند یا خودشان مراجعه نمی کنند. این گروه هم خیلی محدود هستند و تلویزیون نباید بر اساس یک گروه خیلی محدود برنامه ریزی و فعالیت کند. باید تلاش کند مخاطب خود را افزایش دهد و لازمه این افزایش مخاطب تغییرات جدی و متناسب با شرایط روز جامعه در ممیزی هاست.

این کارگردان در ادامه درباره فعالیت این روزهایش و اینکه آیا قصد ساخت سریال جدیدی برای تلویزیون را ندارد؟ نیز اظهار کرد: این روزها در حال فکر کردن و فیلم دیدن و کتاب خواندن و تلاش برای ایده پردازی کارهای بعدی هستم. هنوز کاری آماده نشده است که ارائه بدهم.

وی درباره ساخت سریال رمضانی و آخرین ساخته خود سریال «احضار» که به ایام رمضان ۱۴۰۰ بر می‌گردد، در پاسخ به اینکه آیا علاقه دارد همچنان سریال رمضانی بسازد؟ اظهار کرد: من رمضان را دوست دارم اگر هم سریال های رمضان باشند یا نباشند، رمضان برایم خیلی دل‌فریب است و اگر بتوانم ایده و فکری که در خور رمضان باشد، پیدا کنم و بسازم، حتما علاقه‌مندم این کار را انجام دهم.

علیرضا افخمی در سال ۶۹ به‌عنوان ناظر کیفی دستیار کارگردان و بازیگر در مجموعه تلویزیونی «روزی روزگاری» همکاری داشت و بعد از این پروژه، مدیر برنامه‌ریز سریال «امام علی(ع)» داود میرباقری شد. پس از آن مسئولیت نظارت کیفی بر سریال‌ها را به‌عهده گرفت.

علیرضا افخمی سال ۸۲ اولین سریال تلویزیونی‌اش تحت عنوان «تب سرد» را جلوی دوربین برد و پس از آن «او یک فرشته بود» را برای ماه رمضان شبکه دو سیما ساخت. «پنجمین خورشید»، «۵ کیلومتر تا بهشت»، «زیرزمین» و «پرستاران» دیگر کارهای این نویسنده و کارگردان تلویزیون به‌شمار می‌رود. افخمی مجموعه «وفا» را هم برای محمدحسین لطیفی نوشت.

«احضار» به کارگردانی علیرضا افخمی و تهیه‌کنندگی محمودرضا تخشید نیز در ژانر ماورایی برای رمضان ۱۴۰۰ ساخته شد و با حواشی و بازخوردهای متعدی روبرو بود.

موضوع علمی بیست و ششمین یادروز حافظ اعلام شد

ایسنا: مدیر مرکز حافظ شناسی، اعلام کرد که برای بیست و ششمین دوره از برنامه‌های علمی یادروز حافظ، "شعر حافظ و نیاز امروز (نسبت شعر حافظ با نیازهای امروز)" به عنوان موضوع اصلی در نظر گرفته شده است.

کاووس حسن‌لی دوشنبه ۲۶ اردیبهشت در حاشیه بیست و ششمین سالروز تاسیس مرکز حافظ شناسی، به خبرنگاران، گفت: مرکز حافظ‌شناسی که همه‌ساله موضوع علمی سالانه‌ی یادروز حافظ را اعلام می‌کند، برای بیست‌وششمین مراسم این رویداد بین‌المللی (در مهرماه سال۱۴۰۱)، موضوعِ «شعر حافظ و نیاز امروز (نسبت شعر حافظ با نیازهای امروز)» را تعیین کرده است و با توجه به همین موضوع پژوهشگران، حافظ‌پژوهان و همه‌ی علاقه‌مندان را به توجه و تمرکز بر این موضوع فرامی‌خواند.

او گفت: مردم گذشته، در جهانی دیگرگونه زیسته‌اند. زندگی در جامعه‌ی چندین سده پیش با زندگی امروز ما بسیار متفاوت بوده است. جهان گذشتگان، ویژگی‌های خود را داشته و ادبیات مخصوص خود را می‌طلبیده است. جهان امروز با جهان گذشته تفاوت‌های بنیادی یافته است. ساختارها، بافتارها و رفتارهای اجتماعی گذشته، امروز به‌کلی دگرگون شده و شرایطی تازه پدید آمده است. نیازهای مردم گذشته بر پایه‌ی روش‌های زندگی و شیوه‌های نگرشِ آن‌ها، پدید آمده بود. شتاب در پیشرفت فناوری ارتباطات و گسترش شهرنشینی و وسایل ارتباط جمعی، باعث شده با ظهور نسل‌های نوپدید، تفاوت میان نسل‌ها روزبه‌روز بیش‌تر و جهان روزبه‌روز پیچیده‌تر شود. سال‌هاست که اصطلاحاتی مانند شکاف نسلی، گسست نسلی، تقابل نسلی، فاصله‌ی نسلی و مانند این‌ها در کانون توجه بسیاری از جامعه‌شناسان قرار گرفته است. امروزه تفاوت‌هایی آشکار حتی میان متولدان دهه‌های مختلف دیده می‌شود. تفاوت در آرمان‌ها، رویاها، گرایش‌ها، هنجارها، خواست‌ها و تفاوت در سبک زندگی، در روابط، در پوشش و در بسیاری از امور دیگر. درنتیجه بسیاری از نیازهایی که امروز احساس می‌شود، نیازهایی نوپدیدند.

مسئول کرسی پژوهشی حافظ با طرح پرسش‌های مختلف ضرورت پرداختن به موضوع «شعر حافظ و نیاز امروز را» برجسته و اضافه کرد: با توجه به این دگرگونی‌های بنیادین، اکنون جامعه با این پرسش روبه‌رو است که آیا شعر کسی چون حافظ که در جهانی دیگر زیسته، جهان‌نگری دیگری داشته و شعرش را برای مردم روزگاری دیگر گفته، امروز هم کارایی دارد یا نه؟ به درد مردم امروز هم می‌خورد یا نه؟ و آیا نیازی از مردم امروز را برمی‌آورد یا خیر؟ اگر پاسخ مثبت باشد، کدام نیاز امروزی را پاسخ‌گو است؟ اگر از دوره‌ی حافظ یعنی سده‌ی هشتم، اشیایی عتیقه مانند شمشیر، کمان، سپر، زین و مانند این‌ها پیدا شود، بهترین مکان برای آن‌ها موزه‌هاست. پس چرا شعر حافظ که همزمان با آن‌ها پدید آمده به‌جای آن‌که در موزه‌ها نگه‌داری شود، امروزه به‌گونه‌ای گسترده در ذهن و زبان مردم جاری است و هر روز از آن بهره می‌جویند. این بهره‌جویی برآمده از کدام نیازِ معاصر است؟! چه رمز و رازی در سخن حافظ است که این‌همه خواهنده و خواننده (در سطح خواص و عوام) دارد؟ چرا

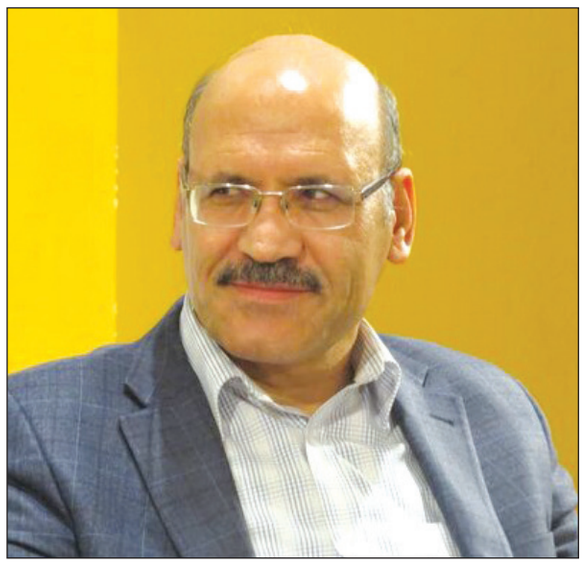

امروزیان با متنی چندصدساله این‌همه در آشتی هستند و احساس می‌کنند به آن نیازمندند؟ آیا این مردم در گذشته مانده‌اند و گذشته‌گرا هستند یا افسونی «همه‌زمانی» در سخن حافظ است که به‌سادگی از مرز زمان‌ها می‌گذرد و خود را در همه‌ی دوره‌ها می‌گسترد؟

حسن‌لی بیان کرد: «نسبت شعر حافظ با نیازهای امروز»، موضوعی است که برای یادروز حافظ امسال در نظر گرفته‌ایم و در همین‌جا اجازه می‌خواهم که با احترام و فروتنی همه‌ی اندیشمندان را برای پاسخ گفتن به آن فرابخوانم.

وی افزود: مرکز حافظ‌شناسی-کرسی پژوهشی حافظ مانند سال‌های پیش از همه‌ی هنرمندان، اندیشه‌وران، حافظ‌پژوهان و پژوهشگران (در همه‌ی رشته‌ها) دعوت می‌کند تا چنانچه سخنی تازه در قلمرو موضوع اعلام‌شده برای ارائه در مراسم علمی یادروز حافظ در مهرماه ۱۴۰۱ دارند، مطالب خود را حداکثر تا نیمه‌ی شهریورماه ۱۴۰۱، در قالب مقاله به‌نشانی الکترونیکی مرکز حافظ‌شناسی hafezstudies@gmail.com ارسال نمایند.

استاد زبان و ادبیات فارسی دانشگاه شیراز در ادامه به تشریح موضوع علمی یادروز حافظ ۱۴۰۱ از زوایا و رویکردهای مختلف پرداخت و توضیح داد: روشن است که این موضوع را از زاویه‌های گوناگون و با رویکردهای متفاوت می‌توان بررسی کرد؛ برای نمونه می‌توان در نوشته‌های مختلف به پرسش‌هایی مانند این پرسش‌ها پاسخ گفت: شعر حافظ چه کمکی به فهم معنای زندگی در جهان امروز می‌کند؟ شعر حافظ چه نسبتی با عقلانیت معاصر دارد؟ شعر حافظ چه نسبتی با دین‌داری و معنویت در جهان امروز دارد؟ آیا شعر حافظ تاثیری در ارتقای اخلاق شهروندی و همزیستی مسالمت‌آمیز دارد یا نه؟ شعر حافظ چه نسبتی با زیبایی‌شناسی و هنر معاصر دارد؟ حافظ چه نقشی در هویت و وحدت ملی و اعتبار جهانی ما دارد؟ آیا شعر حافظ برای تسکین اضطراب‌های وجودی انسان امروز و آشفتگی‌های روانی‌اش می‌تواند کمکی بکند یا خیر؟ و هر موضوع فرعی دیگری که در پیوند با موضوع اصلی یادروز امسال است.

حسن‌لی خاطرنشان کرد: امروز ما ناگزیریم با درک درست جهان معاصر، بدون آن‌که گرفتار واپس‌گرایی شویم، از سرمایه‌های ارزشمند فرهنگی و ادبی خود بهره‌مند باشیم و حافظ شیرازی یکی از همین گنجینه‌های ارزشمند است که بسیاری از اندیشمندان جهان معاصر را به ستایش واداشته و آغوش شعر او برای بازخوانی و نقد و بررسی همچنان به روی همگان باز است.

به گزارش ایسنا، از بیست و شش سال قبل که ۲۰ مهرماه به عنوان "روز بزرگداشت حافظ" در تقویم ملی ایران ثبت شد، همه ساله برنامه‌هایی در شیراز، شهرهای مختلف ایران و نقاطی از جهان برگزار می‌شود و یکی از برنامه‌های اصلی مراسم یادروز حافظ در شیراز، نشست‌های علمی است و طی آن حافظ‌پژوهان و استادان حافظ‌شناس از سراسر ایران و جهان برای ایراد سخنرانی به شیراز دعوت می‌شوند تا تازه‌ترین دستاوردهای پژوهشی خود را در یک گردهمایی علمی و در پیوند با موضوع محوری اعلام‌شده از سوی مرکز حافظ‌شناسی به دوستداران حافظ عرضه کنند.

یادآور می‌شود که مرکز حافظ شناسی، اردیبهشت سال ۱۳۷۶ راه‌اندازی شده است.

دومین جشنواره ملی موسیقی و آیین‌های اقوام ایرانی آغاز شد

ایسنا: دومین جشنواره ملی موسیقی و آیین‌های اقوام ایرانی از شامگاه ۲۵ اردیبهشت آغاز شده و تا روز جمعه سی‌ام اردیبهشت، در تالار حافظ شهر شیراز، ادامه دارد.

معاون هنری و سینمایی اداره کل فرهنگ و ارشاد اسلامی فارس در حاشیه آغاز به کار این جشنواره به خبرنگاران گفت: این جشنواره در راستای احیاء و تقویت فرهنگ، آئین‌ها و موسیقی اقوام ایرانی و توسعه گردشگری استان و جذب گردشگر، از روز دوشنبه در سالن سبز تالار حافظ اداره کل فرهنگ و ارشاد اسلامی فارس برگزار شد.

سید رسول موسوی‌نژادیان افزود: در این دوره از جشنواره، ۱۸ گروه از استان‌های فارس، بوشهر، سیستان و بلوچستان، هرمزگان، گلستان، کرمان، کهگیلویه و بویراحمد، آذربایجان، لرستان، خوزستان، کردستان، مازندران، چهارمحال و بختیاری، گیلان و خراسان هر روز در دو مرحله از ساعت ۱۸ تا ۲۰ و ۲۱ تا ۲۳ به اجرای برنامه خواهند پرداخت.

موسوی‌نژادیان ادامه داد: در هر مرحله از اجرا دو گروه

هنرنمایی خواهند کرد که گروه‌های قشقایی و لرستان آغازگر دومین جشنواره ملی موسیقی اقوام بودند.

به گزارش ایسنا، دیروز و در دومین روز از این جشنواره که از ساعت ۱۸ آغاز شد، گروه‌های آذربایجان، شیراز، ترکمن و هرمزگان، اجرا داشتند.

در این جشنواره سه‌شنبه ۲۷ اردیبهشت ماه از ساعت ۱۸ تا ۲۰ گروه‌های کرمان، کهگیلویه و بویراحمد و از ساعت ۲۱ تا ۲۳ گروه‌های کیش و گیلان، روز چهارم جشنواره یعنی چهارشنبه ۲۸ اردیبهشت ماه از ساعت ۱۸ تا ۲۰ گروه‌های خوزستان و کردستان و از ساعت ۲۱ تا ۲۳ گروه‌های مازندران و خراسان و روز پنجم جشنواره پنجشنبه ۲۹ اردیبهشت ماه از ساعت ۱۸ تا ۲۰ گروه‌های قشقایی و از ساعت ۲۱ تا ۲۳ گروه‌های بختیاری، اجرا خواهند داشت.

اختتامیه این دوره از جشنواره ملی موسیقی و آیین‌های سنتی اقوام ایرانی، جمعه سی‌ام اردیبهشت در تالار حافظ شهر شیراز برگزار و از شرکت کنندگان قدردانی خواهد شد.

معرفی ۲ نامزد ایرانی جایزه «آسترید لیندگرن ۲۰۲۳»

«حمیدرضا شاه آبادی» و «رضا دالوند» از سوی کانون پرورش فکری کودک و نوجوان به عنوان نامزد جایزه آسترید لیندگرن ۲۰۲۳ معرفی شدند.

به گزارش ایسنا به نقل از اداره کل روابط عمومی و امور بین‌الملل کانون، این نهاد به عنوان یکی از هیات‌های انتخاب ایران برای جایزه آسترید لیندگرن، در حوزه نویسندگی «حمیدرضا شاه‌آبادی» و در حوزه تصویرگری «رضا دالوند» را برای دریافت جایزه آسترید لیندگرن ۲۰۲۳ معرفی کرد.

این جایزه (با مبلغ پنج میلیون کرون سوئد) بزرگترین جایزه جهانی ادبیات کودک و نوجوان و دومین جایزه بزرگ ادبی بعد از جایزه اسکار به شمار می‌رود.

جایزه جهانی آسترید لیندگرن در سال ۲۰۰۲ با هدف دسترسی کودکان دنیا به داستان‌های خوب از سوی دولت سوئد راه‌اندازی شد. این جایزه به صورت سالانه به یک فرد یا یک سازمان برای مشارکت ویژه در زمینه ادبیات کودک و نوجوان تعلق می‌گیرد.

آسترید لیندگرن، نویسنده صاحب‌نام سوئدی و صاحب کتاب‌هایی چون «پی پی جوراب بلند» و «کارلسون روی بام» است. وی در سال ۲۰۰۲ در سن ۹۴ سالگی دیده از جهان فرو بست. دولت سوئد برای گرامی‌داشت یاد این نویسنده مسابقه‌ای جهانی با نام او پایه‌گذاری کرد که هرساله در این کشور برگزار می‌شود.

به گفته مسئولان برگزاری این جایزه، امسال ۲۵۰ هیات انتخاب از ۹۷ کشور جهان برای معرفی نامزدهای خود به این مسابقه معرفی شده‌اند.

کانون پرورش فکری کودکان و نوجوانان، شورای کتاب کودک، موسسه پژوهشی تاریخ ادبیات کودک و انجمن نویسندگان ایران چهار هیأت معرفی کاندیدا از ایران برای جایزه سال ۲۰۲۳ هستند.

برنده سال گذشته این مسابقه Eva Lindstrom نویسنده و تصویرگر کودک و نوجوان سوئدی بود و موضوع کتاب‌های او امور روزمره زندگی است که با طنزی زیرکانه بیان می‌شود.

انتشار «سرو خرامان» موسیقی ایرانی بر اساس اشعار مولانا

آلبوم «سرو خرامان» به آهنگسازی حمیدرضا عرب و خوانندگی علی اصغر و حمیدرضا اسماعیلی در فرهنگسرای جماران رونمایی می‌شود.

به گزارش ایسنا، آلبوم «سرو خرامان» در دستگاه «همایون» و براساس اشعاری از مولانا و فیض کاشانی ساخته شده است. این آلبوم شامل چند قطعه ضربی و چهارمضراب و همچنین قطعات آوازی در مایه «شوشتری» است.

آهنگساز این آلبوم حمیدرضا عرب از نوازندگان نی و از شاگردان استاد محمدعلی کیانی نژاد است. او آهنگسازی و تنظیم این اثر را بر مبنای موسیقی اصیل ایرانی انجام داده است. همچنین علی اصغر و حمیدرضا اسماعیلی خوانندگان آلبوم «سرو خرامان» هستند.

مراحل ضبط این آلبوم در استودیو پژواک و با صدابرداری یاسر فلاح‌پور انجام شده است.

نوازندگی آلبوم «سرو خرامان» را اعضای گروه «دل و جان» برعهده داشته‌اند.

آلبوم «سرو خرامان» از سوی موسسه فرهنگی هنری آوای مهربانی منتشر می‌شود.