عصر مردم

والعصر

هر که او آگاهتر جانش فزون

با عصر آنلاین ما را دنبال کنید https://asremardom.ir

دوشنبه ۳۰ خرداد ۱۴۰۱- ۲۰ ذی‌القعده ۱۴۴۳- سال بیست و هفتم دوره جدید - شماره ۷۵۰۵ - ۱۰۰۰۰ تومان ۱۲ صفحه ASR e MARDOM - IRANDAILY - NO.7505 VOL. 27 - Jun 20،2022

دشواری‌های روشنگر

اسماعیل عسلی

۲

امضای تفاهم‌نامه بهره‌برداری از اتوبوس‌های دو طبقه گردشگری در شیراز

۳

خانه زینت‌الملوک؛ میراثی ارزنده در گیرودار بلاتکلیفی

۱۲

رهبر معظم انقلاب در دیدار رئیس‌جمهور قزاقستان و هیأت همراه:

مشکل اصلی در قضیه اوکراین برنامه غربی‌ها برای توسعه ناتو است

۱

مدیر کل روابط عمومی‌استاندار فارس در دیدار با مدیر مسئول و اعضای هیأت تحریریه روزنامه «عصرمردم» :

نقد رسانه‌ای باید منجر به اصلاح ساختارها و رویکردها شود

مدیر مسئول روزنامه «عصر مردم» : تلاش کردیم نشریه زرد نباشیم

۳

با تلاش سه ساعته بیش از پنجاه آتش نشان شیرازی صورت گرفت؛

مهار آتش سوزی انبار روغن خودرو در شیراز

رییس سازمان آتش‌نشانی و خدمات ایمنی شهرداری شیراز گفت: آتش سوزي در انبار بزرگ روغن خودرو در جاده سیاخ دارنگون با تلاش همه جانبه آتش نشانان خاموش شد و نگراني ها از سرایت آتش به مراتع و ارتفاعات همجوار محل حادثه پایان یافت.

به گزارش روابط عمومي سازمان آتش نشانی و خدمات ایمنی شهرداری شیراز؛ محمد هادی قانع افزود: این آتش سوزي ساعت ۷:۱۸ دقیقه صبح دیروز ۲۹ خرداد ماه ۱۴۰۱ در جاده سیاخ دارنگون رو به روی روستای نجم آباد، اتفاق افتاد که با تلاش ایثارگرانه بیش از ۵۰ نفر از ماموران سازمان آتش نشاني و خدمات ایمني شهرداري شیراز در لحظات اولیه کنترل و پس از حدود سه ساعت عملیات بي‌وقفه آتش نشاني، مهار و به طور کامل خاموش شد...

۹

تعیین سقف افزایش اجاره‌بهاء در دولت

۲

نایب رئیس مجلس : طرح ساماندهی اجاره‌بهای مسکن سه شنبه در مجلس بررسی می‌شود

۲

هاجری عضو شورای شهر شیراز مطرح کرد : صدرا به عنوان منطقه ویژه شهرداری شیراز لحاظ شد

۴

با گذشت یک سال از افتتاح ؛ چرا از تردد قطار در راه‌آهن اقلید-یزد خبری نیست؟

۴

۳ دانش آموز عضو شورای آموزش و پرورش فارس شدند

۳

رهبر معظم انقلاب در دیدار رئیس‌جمهور قزاقستان و هیأت همراه:

مشکل اصلی در قضیه اوکراین برنامه غربی‌ها برای توسعه ناتو است

حضرت آیت‌الله خامنه‌ای رهبر انقلاب اسلامی‌عصر دیروز در دیدار آقای «قاسم ژومرات توکایف» رئیس‌جمهور قزاقستان و هیأت همراه، با اشاره به پیوندهای عمیق تاریخی و فرهنگی میان ایران و قزاقستان، بر لزوم گسترش بیش از پیش همکاری‌های دو کشور در عرصه‌های مختلف به‌ویژه همکاری‌های منطقه‌ای تأکید کردند.

به گزارش ایسنا، حضرت آیت‌الله خامنه‌ای، هماهنگی در زمینه مسائل سیاسی و اقتصادی را برای گسترش روابط ضروری خواندند و با تأکید بر لزوم فعال شدن کمیسیون مشترک خاطرنشان کردند: دو طرف باید برای پیگیری توافق‌ها و اجرایی شدن آنها تلاش مضاعفی انجام دهند.

رهبر انقلاب اسلامی‌گسترش همکاری‌های فرهنگی ایران و قزاقستان را نیز مهم دانستند و افزودند: فارابی به‌عنوان یک فیلسوف و دانشمند اسلامی که اصالت قزاقستانی دارد و در ایران هزار سال درباره آثار او تحقیق و مطالعه شده است، می‌تواند مبنای همکاری‌های فرهنگی و تشکیل یک کمیته مشترک علمی‌میان دو کشور شود.

حضرت آیت‌الله خامنه‌ای همچنین در خصوص مسائل مربوط به اوکراین گفتند: در قضیه اوکراین مشکل اصلی این است که غربی‌ها درصدد توسعه ناتو هستند و آنها هر جا که بتوانند برای گسترش نفوذ خود تأمل نخواهند کرد.

ایشان خاطرنشان کردند: باید مسائل را با دقت رصد و بررسی کرد و مراقب بود زیرا آمریکایی‌ها و غربی‌ها همواره در صدد گسترش دایره نفوذ خود در مناطق مختلف از جمله در شرق و غرب آسیا، و ضربه زدن به استقلال و اقتدار کشورها هستند.

در این دیدار که رئیس‌جمهور کشورمان نیز حضور داشت، آقای قاسم ژومرات توکایف رئیس‌جمهور قزاقستان گفت: مذاکرات بسیار خوبی با جناب آقای رئیسی داشتیم و اسنادی که به امضاء دو طرف رسید می‌تواند زمینه‌ساز گسترش بیش از پیش روابط دو کشور باشد.

رئیس‌جمهور قزاقستان اشتراکات تاریخی و فرهنگی ایران و قزاقستان را عمیق خواند و با استقبال از پیشنهاد رهبر انقلاب برای تشکیل کمیته علمی‌در زمینه فارابی، دیدگاههای خود را درباره مسائل منطقه و شرایط اوکراین بیان و توضیحاتی درباره شرایط کشورش بعد از تلاش ناکام برای کودتا در دی‌ماه سال گذشته، ارائه کرد.

اروپا در انتظار زمستان سخت

با کاهش ۶۰ درصدی انتقال گاز روسیه از مسیر خط لوله نورد استریم، زنگ خطر سهمیه‌بندی گاز و خالی شدن ذخایر آن در قاره سبز به گوش می‌رسد.

به گزارش روز یکشنبه ایرنا، تا پیش از جنگ روسیه و اوکراین، روسیه بزرگترین تامین‌کننده سوخت‌های فسیلی اروپا بود. در آن زمان اروپا ۴۰ درصد از گاز و زغال‌سنگ مصرفی، همچنین یک چهارم نفت و محصولات نفتی خود را از روسیه تأمین می‌کرد.

با آغاز جنگ اما اروپا همراستا با تحریم‌های آمریکا به دنبال تحریم صنعت نفت و گاز روسیه رفت و اگرچه هیچ‌گاه از تحریم گاز سخنی نگفت، اما روسیه در اعتراض به تحریم‌های نفتی خود به کشورهای اتحادیه اروپا اعلام کرد که از این پس صادرات گاز خود را فقط در قبال پرداخت با روبل انجام خواهد داد.

در ابتدا برخی کشورهای اروپایی مانند آلمان نسبت به این موضوع مواضع تندی گرفتند اما به‌تدریج بر سر میز مذاکره برای پرداخت گازبهای صادراتی روسیه به روبل آمدند، زیرا قطع کامل واردات گاز روسیه و جایگزین کردن منابع دیگر برای اروپا غیرممکن است.

با این‌حال، اتحادیه اروپا می‌تواند وابستگی خود به گاز روسیه را در سال جاری از ۴۰ درصد به ۳۰ درصد کاهش دهد.

از طرفی، روسیه ارزان‌ترین گاز را تحویل بازار اروپا می‌کند و حتی اگر اتحادیه اروپا بخواهد سهم روسیه از بازار گاز خود را کاهش دهد، مجبور به جایگزین کردن منابع گاز گران‌قیمت خواهد بود.

با توجه به گسترش تحریم‌های نفتی اتحادیه اروپا علیه روسیه و احتمال کاهش ۹۰ درصدی واردات نفت روسیه توسط اعضای اتحادیه اروپا تا پایان سال جاری میلادی، روسیه از کاهش ۶۰ درصدی صادرات گاز به اروپا خبر داد. موضوعی که این قاره را یک قدم دیگر به سهمیه‌بندی انرژی نزدیک می‌کند.

بلومبرگ در گزارشی اعلام کرد که اگرچه روسیه در همه جنگ سرد و دهه‌های پس‌از آن تأمین‌کننده ثابت گاز برای اروپا بوده، اما این روند در این هفته تغییر کرد و عرضه گاز روسیه به اروپا با کاهش همراه شد.

رئیس پارلمان عراق پایان عضویت نمایندگان جریان صدر را اعلام کرد

رئیس پارلمان عراق پایان عضویت نمایندگان فراکسیون صدر را تایید و اعلام کرد.

به گزارش ایرنا از شبکه العهد عراق، محمد الحلبوسی روز یکشنبه پایان عضویت ۷۳ نماینده مستعفی فراکسیون صدر از جمله حاکم الزاملی نائب رئیس پارلمان را اعلام کرد.

بر این اساس نامزدهایی که بیشترین رای را پس از نمایندگان مستعفی کسب کرده بودند جایگزین آن‌ها خواهند شد و جلسه ای برای ادای سوگند مشخص خواهد شد.

مقتدا صدر رهبر جریان صدر که روز ۱۹ خرداد از نمایندگان این جریان در پارلمان خواسته بود استعفانامه خود را بنویسند روز ۲۲ خرداد به آنها دستور داد درخواست کناره گیری از عضویت را به رئیس پارلمان تحویل دهند.

آب مشترکان پرمصرف قطع می‌شود

سخنگوی آب کشور گفت: بر اساس آخرین تصمیم وزارت نیرو برای مقابله با مشترکان بدمصرف تصمیم بر آن شده که آب این دسته از مشترکان به صورت موقت سه تا چهار ساعت در روز قطع شود و اگر روند خود را تغییر ندهند، مجبور خواهیم بود تا انتهای پایان پیک بطور کامل آب این مشترکان را قطع کنیم.

به گزارش ایسنا، فیروز قاسم زاده دیروز در نشست خبری در پاسخ به سوال ایسنا، درباره برخورد وزارت نیرو با مشترکان بدمصرف گفت: شش درصد مشترکان جزو این طرح هستند و قرار شده که طرح قطع آب را در چند فاز برای این دسته از مشترکان اجرایی کنیم و در شرایطی که مدیریت مصرف صورت نگیرد، آب این مشترکان بطور کامل قطع خواهد شد.

وی با بیان اینکه در بخش اداری نیز مقررات سخت گیرانه‌ای را در دستور کار داریم، گفت: تاکنون ۷۰ درصد به اهداف ترسیم شده دست یافته‌اند.او درباره آخرین وضعیت فرونشست در کشور، گفت: ایران جزو کشورهایی است که بیشترین میزان فرونشست را دارد. فرونشست در کل کره زمین با یک نرخ مجاز اتفاق می‌افتد که اگر از این نرخ خارج شود مشکل آفرین خواهد شد.وی در پاسخ به سوال ایسنا، مبنی بر اینکه در حال حاضر نرخ مجاز چقدر است، گفت: نرخ مجاز تعیین شده نیم الی یک سانتی متر تعریف شده اما این میزان در برخی از دشت‌های تهران حدود هشت سانتیمتر است اما این عدد چندان بالا نیست و رنج‌های بالای ۲۰ سانتیمتر بسیار خطرناک هستند.

تحلیلگر سعودی اذعان کرد؛

آمریکا جنگ یمن را هدایت می کند

تحلیلگر سیاسی سعودی با اشاره به اینکه پرونده یمن در دست ایالات متحده است، گفت: ریاض حتی توانایی دستیابی به راه حلی جامع برای خروج از باتلاق جنگ یمن را ندارد.

به گزارش خبرگزاری مهر به نقل از البوابه الاخباریه الیمنیه، «سعد بن عمر» تحلیلگر سعودی دیروز برای اولین بار از زمان آغاز جنگ یمن در مارس ۲۰۱۵، اذعان کرد که آمریکا پرونده یمن را هدایت می‌کند.

بر اساس این گزارش، تحلیلگر سیاسی سعودی با اشاره به اینکه پرونده یمن در دست ایالات متحده است، گفت که ریاض حتی توانایی دستیابی به راه حلی جامع برای خروج از باتلاق جنگی که وارد هشتمین سال خود می‌شود، را ندارد.

رئیس مرکز مطالعات «قرن» با اشاره به اینکه راه حل جامع در یمن تنها با تصمیم گیری آمریکا محقق می‌شود، از وجود منافع و مصالح مشترک میان ریاض و واشنگتن سخن گفت.

اظهارات این مقام سعودی در آستانه سفر آتی جو بایدن رئیس جمهور آمریکا به ریاض مطرح شد؛ سفری که قرار است طی آن، بایدن با مقامات شماری از کشورهای جهان دیدار و گفتگو کند.

این اظهارات تحلیلگر سعودی، اخبارَ حاکی از تلاش عربستان برای خروج از باتلاق یمن را در بحبوحه تلاش‌های آمریکا برای غوطه‌ور نگاه داشتن این کشور در آن، تقویت می کند.

در طول سال‌های گذشته جنگ علیه یمن، عربستان سعودی به رغم بروز اختلافات میان واشنگتن و ریاض در مورد مدیریت پرونده یمن، همواره واقعیت مدیریت جنگ توسط آمریکا را پنهان کرده و سعی کرده جنگ را در راستای منافع خود جلوه دهد. در این سالها، آمریکا با وعده‌های دروغین، به عربستان سعودی و امارات متحده اسلحه فروخته و آنها را وارد باتلاق جنگ یمن کرد. در روزهای گذشته هم کنگره از خبر سفر بایدن به عربستان سعودی استقبال کردند. این در حالی است که بایدن در وعده‌های انتخاباتی خود به دروغ گفته بود که جنگ یمن را پایان خواهد داد.

شرکت نمایشگاه‌های بین‌المللی فارس برگزار می کند

نخستین نمایشگاه تخصصی تولید ایرانی، دانش بنیان
زمان: ۳۱ خرداد الی ۳ تیر ماه ۱۴۰۱
سومین نمایشگاه تخصصی آموزش، فناوری‌های نوین آموزشی، خدمات و صنایع وابسته زمان: ۳۰ خرداد الی ۳ تیر ماه ۱۴۰۱

ساعت بازدید: ۱۷ الی ۲۲
ارائه بلیت رایگان دریافت شده از وبسایت www.farsfair.ir الزامی است.
تلفن: ۴۴-۳۶۲۰۰۰۴۰ - ۰۷۱ نمابر ۳۶۲۰۰۰۴۷
وب سایت: www.farsfair.ir
مکان: شیراز- شهرک گلستان- بلوار دهخدا
محل دائمی نمایشگاه‌های بین‌المللی فارس
شرکت نمایشگاه‌های بین‌المللی فارس
پست الکترونیک: info@farsfair.ir

سرمقاله

•اسماعیل عسلی

دشواری‌های روشنگر

چرخه‌های اقتصادی شباهت زیادی به چرخه‌های طبیعی دارند. برای نمونه زمانی که از تعداد موجودات مغذی دریایی و پلاگنتون‌ها به دلیل آلودگی دریا کاسته می‌شود ماهی‌ها غذای کافی برای تغذیه ندارند و از تعداد آنها کاسته می‌شود و با کاهش تعداد ماهی‌ها موجودات دریایی که از ماهی‌ها تغذیه می‌کنند یا به مناطق دیگر که ماهی فراوان است کوچ می‌کنند یا قادر به تکثیر و زاد و ولد نیستند. در مناطق خشک هم به دنبال خشکسالی و کم آبی با کاهش گیاهان از تعداد جوندگان نظیر خرگوش و آهو کم می‌شود و حیوانات شکارچی و گوشتخوار هم با کمبود منابع غذایی مواجه می‌شود. زیست شناسان با آگاهی از چنین الگویی می‌توانند به کنترل جمعیت حیوانات بپردازند.

چرخه‌های اقتصادی نیز وضعیتی مشابه دارند. زمانی که رکود و تورم به دنبال به هم خوردن تعادل میان عرضه و تقاضا مانند یک بیماری به جان اقتصاد می‌افتند روی قدرت خرید مردم تاثیر می‌گذارند و هزینه‌ها عمدتا به سبد غذایی و بهداشت و درمان و در اولویت سوم به مسکن اختصاص می‌یابد و این امر به کاهش تقاضا در بخش خدمات و آموزش و همچنین تولیدات هنری و فرهنگی و کالاهای لوکس منجر می‌شود.

بر این اساس می‌توان گفت که وظیفه اصلی گردانندگان جامعه حفظ رونق تولید و ارتقای کیفیت کالاها و بالا بردن توان رقابت محصولات برای صادرات است که موجب تقویت ذخایر ارزی می‌شود.

قدرت درک مکانیزم چرخه‌های اقتصادی کار هر کسی نیست به همین دلیل اقتصاددانان نخبه همواره باید در کانون‌های تصمیم گیری حضوری پررنگ داشته باشند.

تکرار برخی از بدیهیات اقتصادی نظیر لزوم افزایش تولید و بالا بردن کیفیت کالاهای داخلی، جذب سرمایه‌های خارجی از کسی اقتصاددان نمی‌سازد.

امروز اقتصاد با سیاست بیش از هر چیز دیگری درآمیخته و با توجه به زیرشاخه‌های متعددی که سیاست و اقتصاد دارند ایجاد هماهنگی بین نهادهای سیاسی و اقتصادی از مولفه‌های اصلی توسعه به حساب می‌آید.

به جرات می‌توان مدعی شد که داد و ستدهای اقتصادی برای بالا بردن ظرفیت صادرات و واردات و رونق بخشی به بازار در گرو ریسک پذیری و ورود به عرصه داد و ستدهای سیاسی است که در عرف سیاسی از آن به عنوان معاملات برد - برد یاد می‌شود.

ممکن است کسانی ورود به عرصه تبادل امتیازات سیاسی را در تضاد با استقلال بدانند ولی باید بپذیریم که استقلال امری نسبی و تدریجی است. در واقع این گونه نیست که کشوری از یک مقطع زمانی خاص بتواند به صورت کامل مستقل عمل کند زیرا درهم تنیدگی اقتصاد و سیاست مانع از تحقق فوری چنین آرمانی است. کشورهای نسبتا مستقل نیز با تعریف برنامه‌های چند ده ساله توانسته اند به چنین جایگاهی برسند. ضمن این که وقتی ما از دیواره یک کوه بالا می‌رویم قادر به یدک کشیدن دیگران نیستیم به همین دلیل برای همراه کردن دیگر کشور با خود نیازمند الگو سازی در دراز مدت هستیم. اهمیت اقتصاد و پیوند آن با سیاست به اندازه ای است که وجود مشاور اقتصادی در سفارت خانه‌ها و حتی کنسولگری‌ها و انتخاب دیپلمات‌هایی که قادر به درک ظرفیت‌های اقتصادی دو جانبه باشند از اهمیت بالایی برخوردار است.

شاید در این میان دشوارترین تصمیمات در حوزه‌های اقتصادی چگونگی گره زدن تصمیمات سیاسی جهانی و منطقه ای با اقتصاد کشور باشد چرا که در عرف جهانی نیز مناسبات سیاسی فاقد توجیه اقتصادی محلی از اعراب ندارد.

دشواری راهی که تاکنون پشت سرگذاشته ایم چراغ راه آینده است و همواره کننده افق پیش رو است.

نتایج اولیه کنکور کارشناسی ارشد ۱۴۰۱ اعلام شد

نتایج اولیه و کارنامه آزمون کارشناسی ارشد ناپیوسته سال ۱۴۰۱ امروز ۲۹ خرداد در سایت سازمان سنجش آموزش کشور اعلام شد که براساس آن ۴۵۰ هزار و ۴۲۲ نفر مجاز به انتخاب رشته شدند.

به گزارش خبرنگار مهر، نتایج اولیه به همراه کارنامه آزمون کارشناسی ارشد سال ۱۴۰۱ امروز یکشنبه ۲۹ خرداد در سایت سازمان سنجش آموزش کشور قابل مشاهده است و داوطلبان می‌توانند با اطلاعات پرونده و داوطلبی نتایج آزمون را مشاهده کنند.

پس از اعلام نتایج اولیه آزمون کارشناسی ارشد سال ۱۴۰۱، دفترچه انتخاب رشته از ۳۱ خرداد منتشر و انتخاب رشته برای داوطلبانی که مجاز به انتخاب رشته شده‌اند در اوایل تیرماه انجام می‌شود.

داوطلبان مجاز امکان انتخاب ۱۰۰ کدرشته را دارند. آزمون‌های تشریحی و مصاحبه رشته‌های خاص در نیمه دوم تیرماه انجام می‌گیرد.

نتایج نهایی آزمون کارشناسی ارشد سال ۱۴۰۱ در هفته اول شهریور اعلام خواهد شد.

رئیسی در نشست خبری مشترک با رئیس جمهور قزاقستان:

روابط ایران با همسایگان در دریای خزر را گسترش می‌دهیم

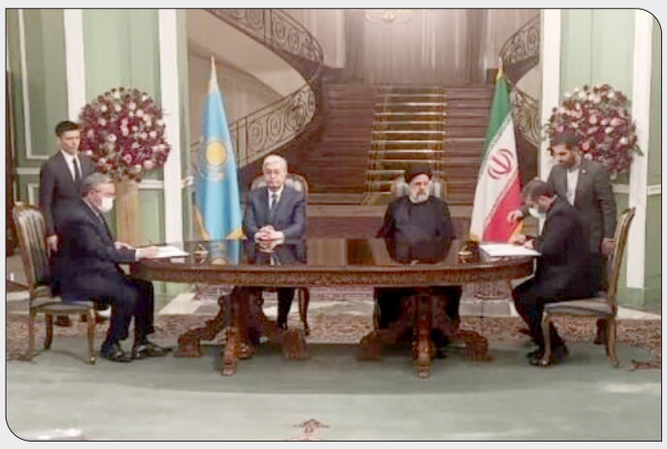

رئیس جمهور گفت: همکاری با همسایگان ایران در دریای خزر برای ایران دارای اولویت بوده و حتما بنا داریم این همکاری‌ها را گسترش دهیم.

به گزارش ایسنا، آیت الله سید ابراهیم رئیسی در نشست خبری مشترک خود با رئیس جمهور قزاقستان با اشاره به امضای ۹ یادداشت تفاهم و سند همکاری میان دو کشور اظهار کرد: امضای این اسناد نشان اراده دو کشور برای توسعه روابط و مناسبات خود است. روابط تجاری دو کشور در ماه‌های اخیر ۵۰ درصد رشد داشته است و حتما سطح این روابط می‌تواند بیشتر افزایش یابد. سطح تعاملات دو کشور را می‌توانیم در گام اول تا سه میلیارد دلار قرار دهیم.

وی تاکید کرد: روابط دو کشور می‌تواند در زمینه کشاورزی، صنعتی، حمل و نقل و ترانزیت، انرژی و نفت و گاز توسعه یابد. زمینه‌های فرهنگی و تمدنی دو کشور هم ایجاد می‌کند روابط بسیار خوبی میان دو ملت در زمینه فرهنگی داشته باشیم.

رئیس جمهور با بیان اینکه مجموعه صحبت‌ها زمینه گسترش همکاری‌های ایران و قزاقستان را فراهم کرد، افزود: ما معتقدیم علاوه بر روابط دو جانبه روابط منطقه ای میان ایران و قزاقستان و سایر کشورهای منطقه هم باید گسترش یابد. از جمله همکاری‌های دو کشور در سازمان‌های منطقه‌ای مثل پیمان همکاری شانگهای و اتحادیه اروراسیا.

رئیسی تاکید کرد: برای جمهوری اسلامی‌ایران همکاری با همسایگان در دریای خزر دارای اولویت است و ما حتما بنا داریم این همکاری را گسترش دهیم. علاوه بر همکاری‌های منطقه‌ای بنای دو کشور این است که در سازمان‌های بین‌المللی هم گام‌های جدی بردارند، به ویژه که درباره مسائل منطقه‌ای و جهانی نگاه‌های مشترکی وجود دارد. مثلا ما در موضوع افغانستان نظر مشترکی داریم که باید حتما در این کشور دولت فراگیری تشکیل شود تا از همه گروه‌های سیاسی و اقوام پشتیبانی کند.

رئیس جمهور همچنین گفت: ما اتفاق نظر داریم حضور بیگانگان در منطقه امنیت ساز نبوده و مشکلی را حل نمی‌کند. ما اعتقاد داریم مسائل هر منطقه را باید مسئولان و مردم آن منطقه حل کنند. گره مسائل منطقه‌ای به دست خود منطقه باز می‌شود و حضور بیگانگان بیشتر به مشکلات می‌افزاید.

وی در پایان با تشکر از توکایف رئیس جمهور قزاقستان و هیأت همراه برای سفر به تهران گفت: در جواب دعوت رئیس جمهور قزاقستان در زمان مقتضی به این کشور سفر می کنم.

رئیس‌جمهور آرژانتین:

هواپیمای ونزوئلایی هیچ ارتباطی با سپاه قدس نداشت

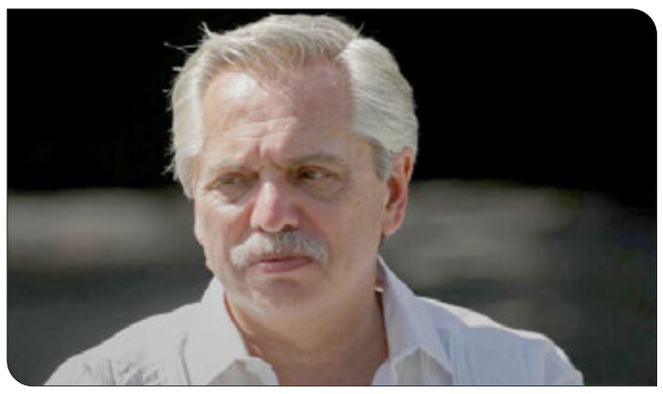

رئیس جمهور آرژانتین تصریح کرد، هواپیمای ونزوئلایی که هفته گذشته در این کشور فرود آمده بود هیچ ارتباطی با نیروی قدس سپاه ایران ندارد.

به گزارش ایسنا، آلبرتو فرناندز رئیس جمهور آرژانتین در گفت‌وگو با شبکه ۱۰ رادیو این کشور در پاسخ به سوالی پیرامون یک هواپیمای ونزوئلایی که هفته گذشته در منطقه‌ای نزدیک به بوئنوس آیرس به زمین نشسته بود، خاطر نشان کرد: فرود آمدن این هواپیمای باری با سرنشینان ایرانی و ونزوئلایی در آرژانتین، ارتباطی با نیروی قدس سپاه پاسداران ایران نداشته و تنها به دلیل مشکلات مربوط به سوخت‌گیری بوده است.

وی در ادامه تصریح کرد: هیچ مسئله غیرعادی در رابطه با این هواپیما وجود نداشته و تنها مشکل آن سوخت‌گیری به دلیل تحریم‌های آمریکا علیه ونزوئلا بوده است.

هفته گذشته برخی رسانه‌های داخلی در آرژانتین ادعا کردند که یک هواپیمای ونزوئلایی از نوع بوئینگ۷۴۷ که متعلق به خطوط هوایی ماهان ایر است در فرودگاهی در نزدیکی بوئنوس آیرس، پایتخت آرژانتین متوقف شده است که ۷ خدمه ایرانی و ۹ نفر ونزوئلایی در آن حضور داشته‌اند.

ابتدا در این خبرها آمده بود که این هواپیما متعلق به ماهان ایر بوده و در اجاره یک شرکت ونزوئلایی قرار دارد اما روابط عمومی هواپیمایی ماهان سپس اعلام کرد که مالکیت این هواپیما یک سال است که واگذار شده و به یک شرکت ونزوئلایی فروخته شده است و در اجاره این شرکت هواپیمایی نیست.

همچنین برخی رسانه‌ها مدعی شدند که خدمه ایرانی این هواپیما با نیروس قدس سپاه ایران ارتباط دارند و مقامات آرژانتین نیز به همین دلیل مشکوک شدند که ممکن است ارتباطی میان این پرواز و سپاه پاسداران انقلاب اسلامی‌ایران وجود داشته باشد.

اما دولت آرژانتین روز چهارشنبه گذشته نیز اعلام کرد، هیچ یک از ۱۹ خدمه هواپیمایی که به تازگی در فرودگاهی در بوئنوس آیرس متوقف شده بود، ارتباطی با نیروی قدس سپاه ایران ندارند. بنابر گزارش خبرگزاری فرانسه، بعدتر مشخص شد که پنج تن از ۱۹ خدمه این هواپیما ایرانی بوده‌اند که به دلیل شباهت نام یکی از آنها با عضوی از نیروی قدس سپاه گذرنامه‌هایشان توقیف شده و به آنها اجازه ورود به خاک آرژانتین داده نشده بود.

علاوه‌براین، کانال ۱۳ تلویزیون رژیم صهیونیستی پس از انتشار این اخبار، بدون ذکر هیچ منبع و سندی مدعی شد که خدمه ایرانی هواپیمای ونزوئلایی قصد انجام عملیات و حمله به جوامع یهودی در آرژانتین را داشته و با همین هدف به کشورهای آمریکای جنوبی سفر کرده‌اند. این شبکه تلویزیونی مدعی شد که این خدمه ایرانی اعضای نیروی قدس سپاه هستند.

به گزارش خبرگزاری فرانسه، این هواپیمای باری که حامل قطعات خودرو بود، روز دوشنبه هفته گذشته از مکزیک وارد حریم هوایی آرژانتین شد تا برای سوخت‌گیری به کشور همسایه آن، یعنی اروگوئه سفر کند اما از ورود منع شد و سپس در فرودگاهی در خارج از بوئنوس آیرس به زمین نشست.

این هواپیما متعلق به امتراسور، یکی از شرکت‌های تابعه کونویاسا ونزوئلا است که تحت تحریم‌های آمریکا قرار دارد.

معاون اول رئیس جمهور :

هزینه جدیدی در زمینه دارو به سبد هزینه‌های خانوار اضافه نمی‌شود

معاون اول رئیس جمهور گفت: هزینه جدیدی در زمینه دارو به سبد هزینه‌های خانوار اضافه نمی‌شود.

به گزارش خبرگزاری مهر، در دو جلسه جداگانه با حضور «محمد مخبر» معاون اول رئیس جمهور و مدیران حوزه دارو، درمان و بیمه و همچنین هیأت مدیره سندیکای دارویی کشور، مسائل و چالش‌های پیرامون تولید و توزیع دارو در کشور مورد بررسی قرار گرفت و تصمیمات لازم برای کاهش مشکلات موجود اتخاذ شد.

نشست اول در خصوص سیاست‌های مالی دارویی با حضور وزیر بهداشت، درمان و آموزش پزشکی، سرپرست وزارت تعاون، کار و رفاه اجتماعی و معاون رئیس جمهور و رئیس سازمان برنامه و بودجه، و دیگری به منظور حمایت از صنایع تولید کننده داخلی دارو با حضور اعضای هیأت مدیره سندیکای دارویی کشور برگزار شد، با اشاره به تصمیمات و برنامه‌های دولت در خصوص ساماندهی تولیدات دارویی و اختصاص کمک‌های حمایتی به این بخش از صنعت کشور، تاکید کرد: بررسی ساز و کار بازپرداخت یارانه‌ها در صنعت دارویی، تقویت بخش بیمه، تأمین و فراوانی داروهای بیماران به ویژه بیماری‌های خاص و صعب العلاج از جمله سیاست‌هایی است که دولت پیگیری می‌کند تا هزینه جدیدی در زمینه دارو به سبد هزینه‌های خانوار تحمیل نشود.

معاون اول رئیس جمهور همچنین به اقدامات دولت سیزدهم در خصوص تکمیل ۸۰ درصدی زیرساخت‌های الکترونیکی و پوشش رایگان افراد فاقد بیمه در کشور اشاره کرد و افزود: این یکی از افتخارات دولت سیزدهم است که در حال حاضر به جز بخش اندکی از جامعه که خود درخواستی برای بیمه درمانی نداشته اند، تمامی افراد فاقد بیمه بویژه اقشار آسیب پذیر و با درآمدهای پایین تحت پوشش بیمه درمانی قرار گرفته اند.

وی همچنین با قدردانی از صنایع تولید کننده داخلی دارو که با وجود مشکلات موجود، متعهدانه نسبت به تأمین دارو و جان مردم به دولت کمک کرده اند، تاکید کرد: دولت مصمم است با بررسی کارشناسی و اقتصادی، ساز و کارهای مناسبی برای بازپرداخت یارانه‌ها در بخش دارو ایجاد کرده و در زمینه حل مشکلات تولید دارو از شرکت‌های تولیدی دارو حمایت کند.

در این جلسات مقرر شد با تقویت و پرداخت بدهی‌ها و معوقات سازمان‌های بیمه‌ای کشور در راستای کنترل پرداخت از جیب بیماران، تمامی‌داروها به صورت پلکانی تحت پوشش بیمه قرار گیرند و با تأمین اعتبارات مالی لازم، مطالبات سازمان‌های بیمه‌ای کشور هر چه سریع‌تر پرداخت شود.

بررسی سیاست‌های مالی و ارزی دارویی، ورود ۲۵۰ قلم داروی ضروری به فهرست بیمه‌ها، آسیب شناسی ساز و کار بازپرداخت یارانه‌ها، ثابت نگه داشتن پرداختی بیمار و تمامی‌داروهای غیربیمه ای، تحت پوشش قرار دادن بیماران صعب العلاج و خاص و برنامه‌ها و سیاست‌های دولت در راستای حمایت از شرکت‌های تولیدی دارویی کشور از جمله مباحثی بود که در این جلسات به منظور ثابت نگه داشتن قیمت و فراوانی دارو مورد بحث، بررسی و تصمیم گیری قرار گرفت.

رئیس سازمان انرژی اتمی:

حل مشکلات "نطنز" و "بادرود" با اهتمام ویژه رسیدگی خواهد شد

رئیس سازمان انرژی اتمی‌با درج یادداشتی اینستاگرامی‌گزارشی از سفرش به شهرهای نطنز و بادرود در جریان بیست و پنجمین سفر استانی دولت مردمی‌به استان اصفهان را منتشر کرد.

به گزارش ایسنا، محمد اسلامی‌در این یادداشت آورده است:

در جریان بیست و پنجمین سفر استانی دولت مردمی‌به استان اصفهان، صبح روز پنجشنبه ۲۶ خرداد به‌عنوان نماینده رئیس جمهور محترم به شهرهای نطنز و بادرود سفر کردم و از نزدیک با مردم شریف و بلندنظر این شهرها در خصوص پیشبرد طرح‌ها و رفع مشکلات پیش رو دیدار داشتم.

مردم با استعداد و ولایتمدار استان اصفهان همواره در مسیر پیشرفت کشور ارزش‌آفرین هستند و همان‌گونه که جناب دکتر رئیسی فرمودند باید نسبت به رفع مشکلات این استان اهتمام ویژه‌ای داشته باشیم.

در جریان بازدید از شهرهای نطنز و بادرود با ظرفیت و توانمندی منطقه در حوزه‌های صنعتی و کشاورزی آشنا شدم و با بررسی برنامه‌های کوتاه‌مدت و بلندمدت، اولویت‌هایی به منظور رفع مشکلات و رشد شهرستان مطرح گردید.

همچنین در دیدار چهره به چهره با مردم متین شهر نطنز موضوعات و مشکلاتی بیان شد که این موارد توسط معاونت اجرایی ریاست جمهوری با جدّیت پیگیری و رسیدگی می‌شود.

از این رهگذر در تلاشیم تا حل مشکلات مردم نطنز و بادرود با اهتمام ویژه رسیدگی شود.

رفع محرومیت، اجرای پروژه‌های مهم در حوزه آب، صنعت و راه و شهرسازی از مهم‌ترین مطالبات مردم و مسئولین منطقه در این سفر بو د

تمام تلاش بنده و همکارانمان در نهاد ریاست جمهوری بر آن است تا مصوباتِ این سفر استانی هر چه سریعتر اجرایی شوند.

حضور در گلزار شهدا، دیدار با خانواده شهیدان، بازدید از شرکت‌های فعال، دیدار چهره به چهره با مردم و حضور در جلسه شورای اداری شهرستان و استان از مهم‌ترین محورهای سفر این‌جانب به شهرهای نطنز و بادرود بود که انشالله مؤثر و با نتایج مثبت و روبه‌جلو همراه با شد.

سخنگوی دولت:

ایران به سمت احیای سابقه خود به عنوان مرکز ترانزیت منطقه حرکت می کند

سخنگوی دولت نوشت: ایران به سمت احیای سابقه تاریخی خود به‌عنوان مرکز ترانزیت منطقه حرکت می‌کند.

به گزارش ایسنا، متن یادداشت توییتری علی بهادری جهرمی‌به این شرح است: موقعیت جغرافیایی خاص ایران با راه‌اندازی مسیر ترانزیتی جدید بین‌المللی جان تازه‌ای گرفت. با عبور اولین قطار قزاقستان - ترکمنستان به سمت اروپا از خاک ایران، کشورمان به سمت احیای سابقه تاریخی خود به‌عنوان مرکز ترانزیت منطقه حرکت می‌کند.

امضای ۹ یادداشت تفاهم و سند همکاری بین ایران و قزاقستان

در حضور آیت‌الله سید ابراهیم رئیسی و قاسم ژومارت توکایف ۹ سند همکاری و یادداشت تفاهم میان ایران و قزاقستان به امضا رسید.

به گزارش ایسنا، «یادداشت تفاهم میان مرکز مطالعات سیاسی وزارت امور خارجه و موسسه تحقیقات سیاست خارجی وزارت امور خارجه قزاقستان»، «برنامه مبادلات فرهنگی بین وزارت فرهنگ و ارشاد اسلامی‌ایران و وزارت فرهنگ و ورزش قزاقستان»، «یادداشت تفاهم همکاری در زمینه مطالعات تحلیلی و تبادل تجربه میان وزارت صنعت، معدن و تجارت و وزارت تجارت و همگرایی قزاقستان»، «یادداشت تفاهم همکاری در خصوص افزایش تجارت دوجانبه، میان وزارت صنعت، معدن و تجارت و وزارت تجارت و همگرایی قزاقستان»، «یادداشت تفاهم همکاری بین وزارت جهاد کشاورزی ایران و وزارت کشاورزی قزاقستان در زمینه کشاورزی»، «یادداشت تفاهم همکاری بین وزارت جهاد کشاورزی ایران و وزارت کشاورزی و وزارت صنعت و توسعه زیرساخت قزاقستان در زمینه تجارت و ترانزیت محصولات کشاورزی»، «یادداشت تفاهم همکاری بین سازمان صدا و سیمای ایران و آژانس دولتی خبر قزاقستان»، «یادداشت تفاهم همکاری شرکت ملی نفت ایران با شرکت گاز مونای گاز قزاقستان»، «یادداشت تفاهم همکاری میان راه آهن ایران و شرکت سهامی‌راه آهن ملی قزاقستان» اسنادی بود که در حضور سران ایران و قزاقستان به امضای وزرا، استانداران و مسئولین مربوطه دو کشور رسید.

همچنین در ابتدای مراسم امضای اسناد همکاری دو کشور، دکتر رئیسی و توکایف بیانیه مشترک دو کشور را نیز امضا کردند.

تعیین سقف افزایش اجاره‌بهاء در دولت

در نشست شورای عالی هماهنگی اقتصادی سران قوا مقرر شد برای مدیریت بخش مسکن، تصویب طرح دو فوریتی در دستور کار مجلس شورای اسلامی‌قرار بگیرد و دولت نیز سقف افزایش سالیانه اجاره‌بها را که قبلا به تصویب رسانده، در تهران ۲۵ درصد و در سایر شهرها ۲۰ درصد اجرایی کند.

به گزارش ایسنا، نشست شورای عالی هماهنگی اقتصادی سران شنبه شب - ۲۸ خرداد ۱۴۰۱ - با حضور آیت‌الله ابراهیم رییسی، محمدباقر قالیباف و غلامحسین محسنی اژه‌ای برگزار شد.

در این نشست رستم قاسمی، وزیر راه و شهرسازی از وضعیت بازار مسکن گزارشی مفصل به اعضا ارائه داد. سران سه قوه هم بعد از شنیدن گزارش وزیر مقرر کردند: سیاست‌ها و اقدامات لازم برای مدیریت حوزه مسکن سریع‌تر اجرایی و طرح دو فوریتی مجلس شورای اسلامی در اولویت تصویب قرار بگیرد.

همچنین اعضای شورای عالی مصوبه دولت در زمینه تعیین حداکثر افزایش اجاره‌بها در هر سال تا سقف ۲۵ درصد برای تهران و ۲۰ درصد برای سایر شهرهای کشور را مورد تایید قرار گرفت دادند و قوانین لازم برای ضمانت اجرایی این مصوبه را تصویب کردند.

در این جلسه همچنین پیشنهاد کمیسیون اقتصادی دولت در زمینه مدیریت نقدینگی و کاهش تورم مطرح و مقرر شد این پیشنهاد پس از بررسی‌های دقیق و همه‌جانبه برای تصمیم‌گیری در دستور کار جلسات آینده شورای عالی هماهنگی اقتصادی سران سه قوه قرار گیرد.

نایب رئیس مجلس :

طرح ساماندهی اجاره‌بهای مسکن سه شنبه در مجلس بررسی می‌شود

نایب رئیس مجلس شورای اسلامی‌گفت: طرح ساماندهی و کنترل اجاره بهای مسکن سه شنبه هفته جاری در صحن علنی مجلس رسیدگی می‌شود.

به گزارش خبرنگار مهر، محمدحسین فرهنگی در جلسه علنی دیروز مجلس شورای اسلامی‌طی تذکر شفاهی اظهار داشت: اخیراً مجلس با دو فوریت طرح ساماندهی اجاره بهای مسکن موافقت کرد اما هنوز این طرح در دستور کار صحن مجلس قرار نگرفته است.

وی بیان کرد: طرح دو فوریتی ساماندهی و کنترل اجاره بهای مسکن باید هفته گذشته در دستور کار مجلس قرار می‌گرفت اما اینگونه نشد. همچنین این طرح دیروز هم در دستور کار مجلس قرار نگرفته بود.

نماینده مردم تبریز در مجلس شورای اسلامی‌تاکید کرد: اگر مشکلاتی در جزئیات این طرح وجود دارد لازم است ابتدا ما کلیات آن را بررسی و تصویب کنیم تا ایراداتی که در جزئیات وجود دارد، در کمیسیون عمران اصلاح شود.

عبدالرضا مصری که ریاست جلسه را بر عهده داشت در پاسخ به این تذکر گفت: هنوز کمیسیون عمران درباره طرح ساماندهی اجاره بهای مسکن به نتیجه نهایی نرسیده اما این طرح سه شنبه در صحن علنی مجلس مطرح خواهد شد.

نقد رسانه‌ای باید منجر به اصلاح ساختارها و رویکردها شود

مدیر کل روابط عمومی‌استاندار فارس با تأکید بر لزوم شکل‌گیری نقد منصفانه در فضای رسانه گفت: نقد رسانه‌ای باید به گونه‌ای باشد ...

امضای تفاهم‌نامه بهره‌برداری از اتوبوس‌های دو طبقه گردشگری در شیراز

با امضای تفاهم‌نامه بهره‌برداری از اتوبوس‌های دو طبقه گردشگری، این شیوه جدید گردشگری تا نوروز سال ۱۴۰۲ در شیراز به بهره‌برداری می‌رسد ...

دغدغه مالیاتی کسبه باید برطرف شود

ماینده مردم لامرد در مجلس شـورای اسلامی‌گفت: کسـبه، یعنی کسانی که در عرصه‌های مختلف مانع‌زدایی و ...

فرمانده سپاه فجر اعلام کرد :

آزادی ۱۲۳ زندانی جرائم غیر عمد با اجرای «نذر رهایی» در فارس

مهر: فرمانده سپاه فجر استان فارس گفت: با اجرای طرح اجتماعی «نذر رهایی» زمینه آزادی ۱۲۳ زندانی جرائم غیر عمد، در این استان فراهم شده است.

سردار یدالله بوعلی در جلسه طرح «نذر رهایی» استان فارس، از خیرین و بسیجیان به واسطه نقش آفرینی بسیار فعال در آزادی زندانیان جرایم غیرعمد استان فارس، قدردانی کرد.

وی ادامه داد: امسال و در نهمین مرحله از طرح نذر رهایی، زمینه آزادی ۱۲۳ زندانی جرایم غیرعمد در استان فارس فراهم شده است.

فرمانده سپاه فجر فارس با بیان اینکه نذر رهایی یک طرح شاخص و الگو در کشور است، گفت: نذر رهایی دارای آثار مثبت فرهنگی در جامعه است که کاهش آسیب‌های اجتماعی را در پی خواهد داشت.

سردار بوعلی ادامه داد: ۱۶ درصد از آمار آزادسازی زندانیان جرایم غیر عمد در سطح کشور متعلق به استان فارس است.

فرمانده سپاه فجر با بیان اینکه در مجموع یک هزار و ۶۱۶ زندانی با اجرای طرح نذر رهایی از زندان آزاد شده اند، افزود: این طرح با همکاری و تلاش دادگستری، ستاد دیه، اداره کل زندان‌ها، سپاه فجر، خیرین و بسیجیان استان فارس اجرا شده است.

رضایی کوچی رییس کمیسیون عمران مجلس ماند

ایرنا: انتخابات هیأت رییسه کمیسیون عمران مجلس دیروز برگزار شد و بر این اساس محمدرضا رضایی کوچی برای سومین سال پیاپی رییس کمیسیون شد.

نشست کمیسیون عمران مجلس شورای اسلامی‌بعد از ظهر دیروز با دستور کار انتخاب اعضای هیأت رئیسه کمیسیون برگزار شد. بر این اساس، محمدرضا رضائی کوچی برای سومین سال پیاپی در دوره یازدهم مجلس شورای اسلامی‌به عنوان رییس کمیسیون عمران مجلس انتخاب شد. همچنین کمال علی پورخنکداری و صدیف بدری نیز به عنوان نایب اول و دوم رییس کمیسیون انتخاب شدند.

بر اساس این گزارش، احمد جباری به عنوان دبیر اول و آرا شاوردیان به عنوان دبیر دوم این کمیسیون انتخاب شدند.همچنین عبدالجلال ایری به عنوان سخنگوی عمران مجلس انتخاب شد.

محبی پور معاون استانداری فارس:

برنامه‌ریزی‌ها برای حل مشکلات به مرکز استان محدود نشود

ایرنا: معاون سیاسی، امنیتی و اجتماعی استانداری فارس گفت: نگاه شورای آموزش و پرورش این استان و برنامه‌ریزی‌ها برای حل مشکلات، نباید تنها معطوف به کلانشهر شیراز بلکه باید فراتر از آن و استانی باشد.

اسماعیل محبی پور، یکشنبه در یکصد و هشتمین جلسه شورای آموزش و پرورش فارس در شیراز افزود: یکی از مشکلاتی که در مراکز بزرگ جمعیتی مانند شیراز داریم این است که برای رفع مسائل آنها، از مسائل و مشکلات دیگر شهرستان‌ها غافل می‌شویم و این مساله سبب مهاجرت روز افزون به این شهر می‌شود.

وی با اشاره به طرح تحول دولت مردمی خاطرنشان کرد: با تکیه بر این طرح می‌توان چالش‌ها و راهبردهای آموزش و پرورش را احصاء و از فرصت ایجاد شده بصورت بهینه استفاده و برای رفع آن‌ها برنامه ریزی کرد.

معاون استاندار فارس خاطرنشان کرد: جلسات چندجانبه با روسای سایر ادارات به منظور هماهنگی بیشتر بین دستگاهی تشکیل و مصوبات پیگیری شود.

وی ضمن اشاره به طرح شروع مدارس از مهر ماه گفت: باید به نحو احسن از فرصت تابستان برای رفع و برطرف کردن موانع حضوری شدن مدارس بهره مند برد و همچنین با ایجاد تعامل بین سایر دستگاه‌ها، تابستانی پربار و غنی را برای دانش آموزان فراهم کرد.

معاون سیاسی، امنیتی و اجتماعی استانداری فارس با تاکید بر یادگیری حرفه‌ها گفت: آموزش و پرورش به همراه سایر دستگاه‌ها برای ایجاد رشته‌های مهارت محور ، برنامه ریزی و در جهت مهارت آموزی دانش آموزان و پیشرفت شان در کسب و کار و استارت آپ‌ها فعالیت‌هایی را طراحی نمایند، آموزش صحیح حرفه‌ها می‌تواند در مسیر اشتغالزایی تاثیرات بسزایی داشته باشد.

محبی پور گفت: این شورا با نگاه استانی و حتی فرا استانی می‌تواند مصوباتی داشته که الگوی خوبی باشد.

وی افزود: کارگروهی متشکل از مدیرکل آموزش و پرورش ، مدیرکل نوسازی ، شهردار شهر شیراز ، رییس شورای شهر می‌تواند در روند اجرایی شدن مصوبات تسریع و تسهیل نمایند.

معاون سیاسی،امنیتی و اجتماعی استانداری فارس با اشاره به کارگروه عفاف و حجاب در ادارات خاطرنشان کرد: باید فعالیت این کارگروه با محور دینی و ملی ایفای نقش کند و با شناسایی نفوذ دشمن در جهت رفع این خلاها فعالیت طراحی کنند.

محبی پور همچنین ضمن ابراز خوشحالی از حضور دانش آموزان در شورای آموزش و پرورش استان گفت : باید همه تلاش کنیم تا دانش آموزانی نقش آفرین تربیت شوند چراکه در آینده آنان مسئولیت مدیریت و راهبری جامعه را بر عهده دارند.

موسسات و مراکز تحت نظارت بهزیستی با مناسب‌سازی از پرداخت مالیات معاف می‌شوند

ایرنا: سرپرست اداره کل بهزیستی فارس گفت: مؤسسات حقوقی و مراکز تحت نظارت بهزیستی فارس،به ازای انجام خدمات مناسب‌سازی و روان سازی آمد و شد معلولان و توان خواهان از پرداخت مالیات معاف می‌شوند.

محمدرضا هوشیار با بیان اینکه ۷۵۵ مرکز (حقیقی) و ۴۰۰ موسسه (حقوقی) در قالب کمیسیون ماده ۲۶ مجوز فعالیت خود را از بهزیستی فارس دریافت کرده‌اند، افزود: با استناد به ماده ۲۴ قانون جامع حمایت از حقوق معلولین ۱۰۰ درصد هزینه‌های اشخاص حقیقی و حقوقی در جهت احداث و تجهیز و توسعه و مناسب سازی تمامی‌مراکز توانبخشی، نگهداری و مراقبتی حرفه‌آموزی، آموزشی، کارآفرینی، رفاهی و مسکن مورد نیاز افراد دارای معلولیت با تایید سازمان به عنوان هزینه قابل قبول مالیاتی محسوب می‌شود.

سرپرست بهزیستی فارس، بیان کرد: هزینه‌های فوق در صورتی که به تایید کارشناسان سازمان بهزیستی رسیده باشد قابل ارائه به عنوان هزینه قابل قبول مالیاتی است.

هوشیار در ادامه اظهار داشت: بهزیستی فارس از کارفرمایانی که مددجویان تحت پوشش بهزیستی را مشغول به کار می‌نمایند نیز با پرداخت مشوق‌های بیمه‌ای سهم کارفرما (پرداخت دو سوم حق بیمه سهم کارفرما)و پرداخت تسهیلات کم‌بهره تا سقف ۲۰ میلیارد ریال (به ازای هر نفر یکصد میلیون تومان تا سقف ۲۰ نفر) در راستای اشتغال جامعه هدف حمایت خواهد کرد.

سرپرست بهزیستی فارس اظهار کرد: این مبالغ تسهیلات مربوط به دستورالعمل سال ۱۴۰۰ است و حتماً مبلغ تسهیلات در دستورالعمل و برش تسهیلاتی سال جاری افزایش خواهد داشت.

مدیر کل روابط عمومی‌استاندار فارس در دیدار با مدیر مسئول و اعضای هیأت تحریریه روزنامه «عصرمردم» :

نقد رسانه‌ای باید منجر به اصلاح ساختارها و رویکردها شود

مدیر مسئول روزنامه «عصر مردم» : تلاش کردیم نشریه زرد نباشیم

زهرا جعفری

مدیر کل روابط عمومی‌استاندار فارس با تأکید بر لزوم شکل‌گیری نقد منصفانه در فضای رسانه گفت: نقد رسانه‌ای باید به گونه‌ای باشد که منجر به اصلاح ساختارها و رویکردها شود.

هادی بسطام در دیدار با صاحب امتیاز و مدیرمسئول و اعضای هیأت تحریریه و خبرنگاران روزنامه عصرمردم افزود: امروز در حوزه اطلاع‌رسانی و علم روابط عمومی‌نیز بسیار عقب هستیم .

وی با اشاره به نگاه ویژه و خاص مدیریت ارشد استان به حوزه اطلاع‌رسانی و رسانه اظهار داشت: اگر افراد کاربلد و توانمند در عرصه رسانه حضور داشته باشند قطعاً در کنار پویایی و ایجاد فضای اعتماد می‌تواند راهگشای امور نیز باشد.

بسطام در بخشی دیگر از سخنانش، اعتماد به نفس و پشتکار و مجاهدت را از مؤلفه‌های شاخص و برجسته صاحب امتیاز و مدیرمسئول روزنامه عصرمردم دانست و گفت: مؤسسه مطبوعاتی عصرمردم و نشریات اقماری آن امروز الگو و نماد درخشانی از فضای رسانه و اطلاع‌رسانی است.

وی تصریح کرد: نگاه و زبان مخاطب بودن از ویژگی‌هایی است که باید مدنظر رسانه باشد.

بسطام از مؤسسه مطبوعاتی عصرمردم به عنوان مکانی برای رشد و پرورش خبرنگاران و نویسندگان یاد کرد و گفت: رسانه‌های زیر مجموعه این مؤسسه مطبوعاتی همواره اهتمام و جدیت خاصی در انعکاس اخبار و رویدادها داشته است.

تلاش کردیم نشریه زرد نباشیم

صاحب امتیاز و مدیرمسئول مؤسسه مطبوعاتی عصرمردم نیز در این نشست ضمن بیان پیشینه فعالیتی خود در عرصه‌های فرهنگی و مطبوعاتی و نشریات و ویژه‌نامه‌های مختلف از درون این مؤسسه مطبوعاتی گفت: در طول سالها فعالیت رسانه‌ای تلاش کردیم نشریه زرد نباشیم و با تولید محتوا تأثیرگذار باشیم.

محمد عسلی افزود: امروز هم این ادعای به حق را داریم که نشریات مؤسسه مطبوعاتی عصرمردم تأثیرگاری بسیار بالایی در عرصه‌های مختلف داشته است.

وی با تأکید بر این که تعهد، تخصص و آبرومندی را در عرصه رسانه دنبال کرده و انتظار قدرشناسی را نیز داریم، گفت: اعتقا داریم که باید به تفاوت‌ها نگاه شود تا دوغ و دوشاب یکی نشود.

عسلی تصریح کرد: در فضای ارزیابی رسانه‌ها نیز معتقدیم باید ارزیابی‌ها واقعی باشد و از نگاه فرمی‌و شکلی خارج شویم و به محتوا ورود کنیم.

وی در پایان یادآور شد: برای ورود به مشکلات و حل آنها باید به جای برخورد با معلول‌ها به سمت مبارزه با علت‌ها حرکت کنیم.

امضای تفاهم‌نامه بهره‌برداری از اتوبوس‌های دو طبقه گردشگری در شیراز

عصرمردم:

با امضای تفاهم‌نامه بهره‌برداری از اتوبوس‌های دو طبقه گردشگری، این شیوه جدید گردشگری تا نوروز سال ۱۴۰۲ در شیراز به بهره‌برداری می‌رسد.

طی جلسه‌ای با حضور سیداحسان اصنافی شهردار شیراز، مهدی نصیری قرقانی رئیس کمیسیون هوشمندسازی و فناوری اطلاعات شورای اسلامی‌شهر شیراز، هادی شه‌دوست شیرازی معاون حمل‌ونقل و ترافیک شهرداری شیراز و سرمایه‌گذار و مدیر عامل شرکت گشت و گذار آسان کیش تفاهم‌نامه بهره‌برداری از اتوبوس‌های دوطبقه گردشگری در شیراز به امضا رسید.

هادی شه‌دوست شیرازی معاون حمل‌ونقل و ترافیک شهرداری شیراز در این جلسه با تصریح بر محدودیت‌های ترافیکی به‌ویژه در ایام خاص و ضرورت تسهیل دسترسی گردشگر به اماکن زیارتی و گردشگری بیان کرد: باید یک شیوه جدید حمل‌ونقل ایجاد و ظرفیت حمل‌ونقل فعلی افزایش یابد.

وی تصریح کرد: ما به عنوان اولین کلانشهر و شهری که زیرساخت‌های زیارتی و سیاحت را لازم دارد، باید به ظرفیت‌های جدید حمل‌ونقل ورود کنیم که اتوبوس گردشگری متناسب با اقلیم هوایی شیراز یکی از ظرفیت‌های حمل‌ونقل است و در آینده متناسب با شرایط به سمت ظرفیت‌های دیگر نیز خواهیم رفت.

معاون حمل‌ونقل و ترافیک شهرداری شیراز گفت: شهرداری شیراز برای ایجاد این شیوه جدید حمل‌ونقل، تعامل مستمر و چندجانبه‌ای در حوزه‌های معاونت اقتصادی و مالی، حمل‌ونقل و ترافیک و فرهنگی و رایزنی با وزارت گردشگری و سرمایه‌گذاری بخش خصوصی داشته است.

محمد حسین‌پور مدیر شرکت گشت‌وگذار آسان کیش نیز گفت: با ارائه شیوه حمل‌ونقل گردشگری، حجم بالای ترافیک کاهش می‌یابد و نیاز مسافر به پارکینگ کم می‌شود که این طرح تجارب موفقی در جزیره کیش به اثبات رسانیده است.

وی بیان کرد: بعد از عقد قرارداد در وهله نخست، سفارش اتوبوس‌های دوطبقه گردشگری مورد نیاز را مطابق استانداردهای جهانی درصورت فراهم بودن زیرساخت‌های لازم انجام خواهیم داد و امید است با تکمیل داده‌ها و نقشه زیرساخت‌ها، این شیوه جدید حمل‌ونقل را تا نوروز ۱۴۰۲ در شیراز به بهره‌برداری برسانیم.

بنابراین گزارش؛ با بهره‌برداری از اتوبوس دوطبقه گردشگری، ایجاد شغل‌های مرتبط و دارابودن سیستم خط واحد گردشگری، فروش بلیط از طریق آنلاین و اپلیکیشن، راهنمای دیجیتال چند زبانه و راهنمای حرفه‌ای و متخصص، حق انتخاب فضای گردشگری و مدت زمان استفاده از آن خصوصا در اماکن مذهبی، بسته‌های پذیرایی و نظایر آن از جمله خدمات اتوبوس‌های دوطبقه گردشگری هستند .

نماینده لامرد در مجلس: دغدغه مالیاتی کسبه باید برطرف شود

مهر: نماینده مردم لامرد در مجلس شورای اسلامی‌گفت: کسبه، یعنی کسانی که در عرصه‌های مختلف مانع‌زدایی و گره‌گشایی کرده‌اند نسبت به مالیات دغدغه‌مند هستند و باید هرچه سریع‌تر دغدغه آنها برطرف شود.

سید موسی موسوی نماینده مردم لامرد در مجلس شورای اسلامی دیروز در نشست علنی در تذکر شفاهی خطاب به رئیس جمهور، گفت: باید قانون مجلس در خصوص کالاهای اساسی که سیستم جبرانی برای مصرف کنندگان است به جای پرداخت نقدی اجرا شود.

درخواست دارم با ورود جدی و استفاده از همه ظرفیت‌ها نابسامانی پیرامون کالاهای اساسی با اجرای کامل قانون بودجه ۱۴۰۱ رفع شود.

۳ دانش آموز عضو شورای آموزش و پرورش فارس شدند

مهر: برای اولین بار در کشور سه دانش آموز عضو شورای آموزش و پرورش استان فارس شدند.

به گزارش خبرنگار مهر، معاون سیاسی و امنیتی استاندار فارس ظهر یکشنبه در یکصد و هشتمین جلسه شورای آموزش و پرورش استان گفت: شورای آموزش و پرورش از شوراهای کاربردی استان محسوب می‌شود که می‌تواند منشأ تحولات باشد و باید بصورت ویژه به آن توجه شود.

اسماعیل محبی پور با اشاره به طرح تحول دولت مردمی‌خاطر نشان کرد: با تکیه بر این طرح می‌توان چالش‌ها و راهبردهای آموزش و پرورش را احصاء و از فرصت ایجاد شده به‌صورت بهینه استفاده و برای رفع آن‌ها برنامه ریزی کرد.

وی تصریح کرد: جلسات چندجانبه با رؤسای سایر ادارات به‌منظور هماهنگی بیشتر بین دستگاهی تشکیل و مصوبات پیگیری شود.

وی ضمن اشاره به طرح شروع مدارس از مهر ماه گفت: باید به نحو احسن از فرصت تابستان برای رفع و برطرف کردن موانع حضوری شدن مدارس بهره مند شد و همچنین با ایجاد تعامل بین سایر دستگاه‌ها، تابستانی پربار و غنی را برای دانش آموزان فراهم کرد.

معاون سیاسی امنیتی استانداری فارس با تاکید بر یادگیری حرفه‌ها گفت: آموزش و پرورش به‌همراه سایر دستگاه‌ها برای ایجاد رشته‌های مهارت محور، برنامه ریزی و در جهت مهارت‌آموزی دانش آموزان و پیشرفت شأن در کسب و کار و استارت آپ‌ها فعالیت‌هایی را طراحی نمایند. وی افزود: آموزش صحیح حرفه‌ها می‌تواند در مسیر اشتغالزایی تأثیرات بسزایی داشته باشد.

محبی پور گفت: این شورا با نگاه استانی و حتی فرا استانی می‌تواند مصوباتی داشته که الگوی خوبی باشد. وی افزود: کارگروهی متشکل از مدیرکل اموزش و پرورش، مدیرکل نوسازی، شهردار شهر شیراز، رئیس شورای شهر می‌تواند در روند اجرایی شدن مصوبات تسریع و تسهیل نمایند.

معاون سیاسی و امنیتی استانداری فارس با اشاره به کارگروه عفاف و حجاب در ادارات خاطر نشان کرد: باید فعالیت این کارگروه با محور دینی و ملی ایفای نقش کند و با شناسایی نفوذ دشمن در جهت رفع این خلأها فعالیت کنند.

محبی پور ضمن ابراز خوشحالی از حضور دانش آموزان در شورای آموزش و پرورش استان گفت: باید همه تلاش کنیم تا دانش‌آموزان نقش افرین تربیت شوند چراکه در آینده آنان مسئولیت مدیریت و راهبری جامعه را بعهده دارند.

در این جلسه دانش‌آموزان مهدی مولودی و زهرا اسعدی نمایندگان فارس در مجلس دانش‌آموزی کشور و علی اصلاحی نماینده مجمع علوی بسیج دانش آموزی استان، به عنوان نمایندگان دانش آموزان فارس در شورای آموزش و پرورش معرفی شدند.

در پایان این جلسه بنا به تاکید استاندار فارس در یکصد و چهل و هفتمین جلسه شورا مبنی بر انتصاب یک مشاور متخصص در حوزه عمرانی در آموزش و پرورش فارس، آقای قهرمان قهرمانی نیز با حکم مدیرکل آموزش و پرورش فارس به‌عنوان مشاور مدیرکل در امور عمرانی فضا و تجهیزات منصوب شد.

چشم شیشه‌ای — موسیقی خیابانی — عکس اختصاصی عصر مردم / علی گزبلند

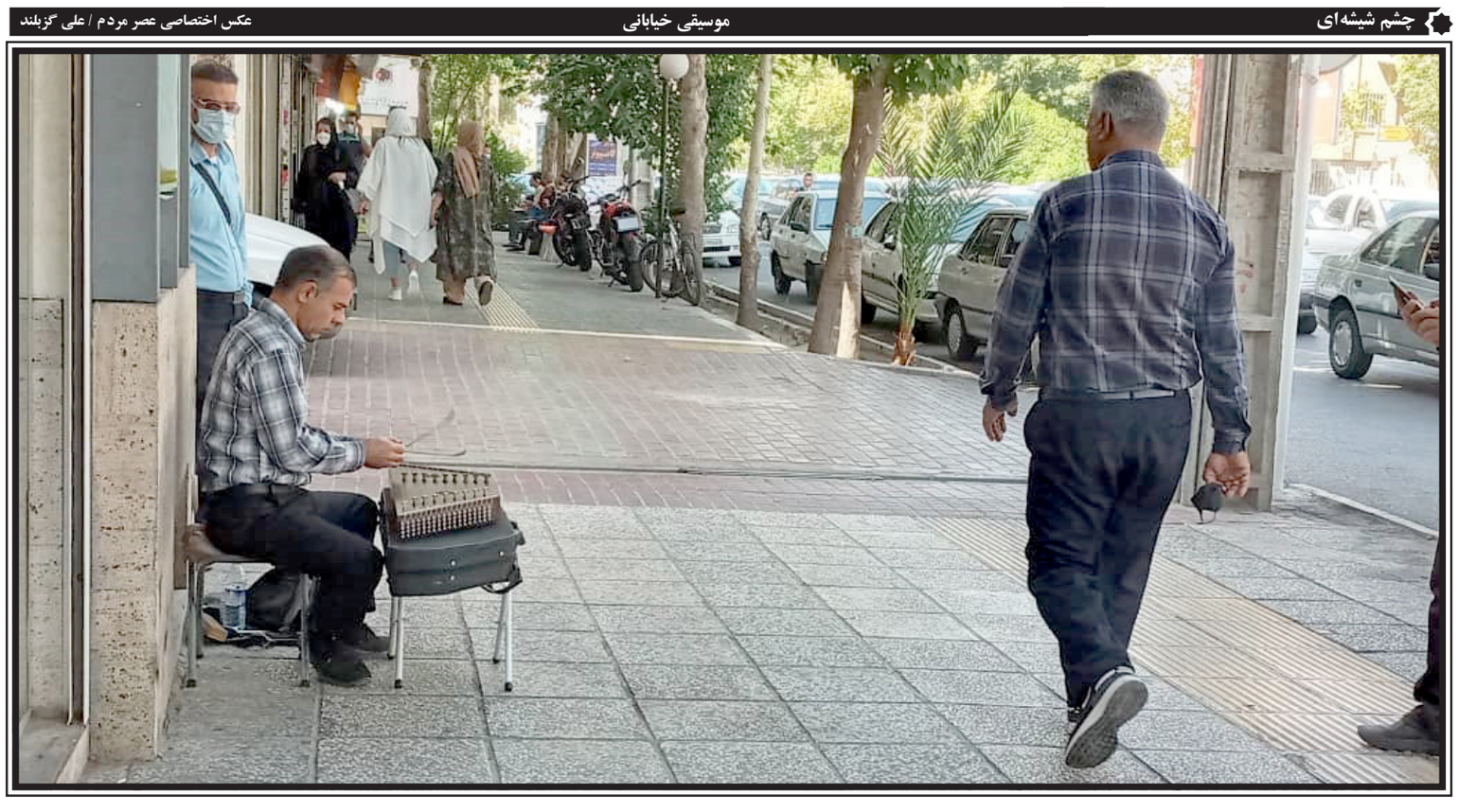

صدرا به عنوان منطقه ویژه شهرداری شیراز لحاظ شد

عضو شورای اسلامی‌شهر شیراز با تأکید بر لزوم چابک سازی، ایجاد فضای کارآمدی و آفت زدایی از مدیریت شهری ،گفت:با توجه به ...

چرا از تردد قطار در راه‌آهن اقلید-یزد خبری نیست؟

مســیر ریلی قطار اقلید-یزد در دولت گذشته در یک افتتاح زودهنگام با پیشرفت ۹۵ درصدی افتتاح شد، اما به تشخیص راه‌آهن به دلیل ...

نخستین کاروان حج تمتع از شیراز راهی جده شد

مدیرکل فرودگاه‌های استان فارس گفت: نخستین گروه زائران خانه خدا از فرودگاه شهید دستغیب شیراز به سمت عربستان پرواز کردند ...

نخستین کاروان حج تمتع از شیراز راهی جده شد

مهر: مدیرکل فرودگاه‌های استان فارس گفت: نخستین گروه زائران خانه خدا از فرودگاه شهید دستغیب شیراز به سمت عربستان پرواز کردند. غلامرضا کریم آقایی با بیان اینکه امسال هزار و ۲۸۸ نفر با ۵ پرواز شرکت هواپیمایی جمهوری اسلامی ایران «هما» از فرودگاه شیراز به زیارت خانه خدا می‌روند افزود: این پروازها حامل متقاضیان حج از استان‌های فارس، کهگیلویه و بویراحمد و هرمزگان است.

وی گفت: دو هواپیمای حامل زائران امروز و دو پرواز پس فردا سه شنبه سی و یکم خرداد فرودگاه شیراز را به مقصد جده ترک می‌کنند. مسافران حج می‌توانند برای کسب اطلاعات اطلاعات پرواز با شماره‌های ۱۹۹ و ۳۷۱۱۸۸۹۰ تماس بگیرند. مدیرکل فرودگاه‌های استان فارس تاکید کرد: برای جلوگیری از ازدحام و انتقال بیماری‌های احتمالی، راهیان حج بدون همراه وارد فرودگاه شوند.

رئیس جهاد کشاورزی فارس:
فارس رتبه اول ثبت درخواست تسهیلات سرمایه در گردش دام و طیور دارد

عصرمردم:
رئیس سازمان جهاد کشاورزی استان فارس گفت: تاکنون قریب به ۲۸هزار نفر متقاضی این استان موفق به ثبت درخواست خود در سامانه سیتا شده اند که با ثبت این تعداد از متقاضیان استان فارس رتبه یک کشور را دارد.

مجتبی دهقان پور با بیان اینکه از بین متقاضیان تسهیلات حمایتی سرمایه در گردش دام و طیور تاکنون قریب به ۱۸هزارو ۳۰۰ نفر به شعب بانک کشاورزی استان فارس معرفی شده اند، اظهار کرد: در تعداد معرفی شدگان به بانک نیز حائز رتبه دوم کشور هستیم که حدود ۱۹ هزار و ۸۰۰ میلیارد ریال میزان اعتبار مورد نیاز آن است.

وی با اشاره به اینکه تسهیلات مذکور در قالب سرمایه در گردش و دامدار کارت به افراد متقاضی و مشمول پرداخت می‌شود، ابراز کرد: در سرتاسر استان فارس با همکاری بی دریغ شعب بانک کشاورزی ۳۶۹۲ فقره تسهیلات و دامدار کارت جدید با اعتباری قریب ۲۱۰۰ میلیارد ریال پرداخت شده است.رئیس سازمان جهاد کشاورزی استان فارس با تاکید بر اینکه دولت محترم با اجرای طرح پرداخت تسهیلات حمایتی سرمایه در گردش اعلام کرده است که در شرایط سخت در کنار دامداران خواهد بود، اضافه کرد: دولت با تامین نقدینگی مورد نیاز دامداران با آسان ترین شکل ممکن قصد دارد پایداری تولید را تضمین کند .

سرپرست شرکت گاز فارس تشریح کرد:
معافیت‌های قانونی در بخش هزینه انشعاب و گازمصرفی

ایسنا: سرپرست شرکت گاز فارس مشمولین طرح معافیت در بخش‌های هزینه برقراری انشعاب و گاز مصرفی در سال ۱۴۰۱ را تشریح کرد.

علی اکبر میدانشاهی با اشاره به این موضوع که جانبازان ۲۵درصد و بالاتر تا ظرفیت کنتور۱۰ متر مکعب در ساعت می‌توانند از معافیت‌های قانونی در بخش هزینه انشعاب بهره مند شوند، اظهار کرد: همسران و فرزندان و والدین شهدا، اسرا، مفقودالاثرها، جانبازان زیر ۲۵ درصد، آزادگان و رزمندگان دفاع مقدس با سابقه حداقل ۶ ماه حضور در جبهه تا ظرفیت کنتور ۶ متر مکعب در ساعت می‌توانند از این معافیت‌ها برخوردار شوند.

او در ادامه از اختصاص معافیت‌هایی در بخش ارائه انشعاب برای اماکن مذهبی خبر داد و افزود: مساجد روستایی و شهری، اقلیت‌های مذهبی و حوزه‌های علمیه از این معافیت‌ها برخوردار هستند.سرپرست شرکت گاز فارس در ادامه به اختصاص معافیت‌هایی که در بخش انشعاب برای افراد تحت پوشش کمیته امداد امام خمینی (ره) و سازمان بهزیستی برای یکبار و تا سقف کنتور ۶ متر مکعب در ساعت اشاره و عنوان کرد: رده‌های بسیج، کلانتری‌ها، پاسگاه‌ها، گلزارهای شهدا و موزه‌های دفاع مقدس نیز مشمول معافیتهای برقراری انشعاب هستند.

میدانشاهی در بخش دیگری از سخنانش معافیت گاز بهای مصرفی در سال ۱۴۰۱ را تشریح کرد و افزود: فضاهای اصلی مساجد، حسینه‌ها، موسسات قرآنی، دارالقران‌ها، حوزه‌های علمیه، گلزارهای شهدا، امام زاده‌ها، خانه‌های عالم روستاها و اماکن مذهبی، اقلیت‌های دینی مصرح در قانون اساسی از پرداخت هزینه مصارف ماهانه گاز معاف هستند اما این حکم شامل اماکن تجاری وابسته به آنها نیست.

سرپرست شرکت گاز فارس با بیان این موضوع که اماکن آموزشی مدارس دولتی تا سقف الگوی مصرف و مطابق دستورالعمل سازمان برنامه و بودجه کشور از پرداخت گازبها معاف هستند، اظهار کرد: مددجویان کم مصرف سازمان‌های حمایتی مانند کمیته امداد امام (ره) و بهزیستی مطابق آیین نامه مربوطه از پرداخت گاز بها معاف هستند.

هاجری عضو شورای شهر شیراز مطرح کرد :
صدرا به عنوان منطقه ویژه شهرداری شیراز لحاظ شد

زهرا جعفری

عضو شورای اسلامی‌شهر شیراز با تأکید بر لزوم چابک سازی، ایجاد فضای کارآمدی و آفت زدایی از مدیریت شهری ،گفت: با توجه به خدمات شیراز به شهر صدرا و تبدیل شهر صدرا به خوابگاه شاغلین در شیراز و وجود مؤسسات بزرگی مانند دانشگاه آزاد اسلامی‌شیراز، بیمارستان جهانی پیوند اعضا و بیمارستان بزرگ سوانح سوختگی که جملگی به نام شیراز می‌باشند و مطالبه و علاقه ساکنین صدرا، مسئولان، پیگیری و کمک کنند تا شهر صدرا بعنوان منطقه ویژه شهرداری شیراز لحاظ و به تمامی‌مشکلات و حرف و حدیث‌ها پایان داده شود. محمد رضاهاجری افزود: با انجام نیازسنجی و نظرخواهی از ساکنین، می‌توان این مهم را موردراستی آزمایی و در نهایت تثبیت نمود

وي تصریح کرد: گسترش بنگاه‌های مشاور املاک که از حالت طبیعی خارج شده، دلّالی را رونق داده، بالا و پایین آوردن قیمت‌های زمین و مسکن، گرانی‌های نجومی‌زمین و ملک را بدنبال داشته، لازم است دستگاه‌های نظارتی، گسترش بنگاه‌های مشاور املاک را به سطح طبیعی و ضروری بازگردانند. هر ۲۵۰ واحد مسکونی یک بنگاه مشاور املاک زیاد است.

هاجری افزود: ضرورت و نیاز کشور، تمرکز روی تولید می‌باشد نه دلّالی. از فلکه قصرالدشت شیراز تا میدان معلم، بیش از ۴۰ بنگاه معاملاتی و مشاور املاک، کارچاق کنی می کنند، این رویه عادی نیست؟!.

وی از خبرنگاران خواست از نزدیک از این مسأله گزارش تهیه نموده، که چگونه در یک خیابان با فاصله کوتاه بیش از ۴۰ بنگاه معاملاتی و مشاور املاک مستقر و مجوز گرفته اند، آنهم با درآمدهای نجومی؟!. تعدیل، کنترل و نظارت برآنها می‌تواند در ایجاد تعادل، عقلانیت و عدالت در تعیین قیمت‌های زمین و ملک اثر گذار باشد.

وی ادامه داد:با توجه به فشارهای اقتصادی به مردم که همه مسئولان در تلاش هستند آن را کاهش داده به حالت طبیعی بازگردانند و دشمنان را ناکام بگذارند. از شورا و شهرداری درخواست دارم بخشودگی ۳۵ درصدی عوارض ساختمانی در شیراز تا پایان سال تمدید تا گرهی از مشکلات فروبسته مردم را باز، خدمت بی منت و آسان و ارزان به مردم که می‌بایست

حالت عمومی‌پیدا کرده،نهادینه گردد تا رضایت مردم خوب شهرمان را به‌دنبال داشته باشد

هاجري گفت: بستر سازی برای تفریح، تفرج، شادی و ورزش عمومی‌مردم از وظایف مدیریت شهری است که در شیراز در حال گسترش است و مورد استفاده و استقبال قرار می‌گیرد.

وي ادامه داد: در این میان، کسانی که تمایل به سبک زندگی غربی وعمل به نسخه شب نشینی کافه‌های پاریس، لندن، کالیفرنیا و... دارند سعی دارند همان نسخه‌ها را برای شیراز ترویج دهند. خیابان موسیقی، خیابان غذا، خیابان آرایش و پیرایش (نمایش مدلینگ)،زیست شبانه و... بسته‌های ذیل نسخه ۲۰۳۰ سازمان استعماری یونسکو، به منظور به استحاله کشاندن و بی هویت کردن سبک زندگی اسلامی- ایرانی در صحنه دست و پا می‌زند.؟! بی بصیرتها دانسته و ندانسته در زمینی بازی می کنند که نسخه‌های غربی، آن‌را طراحی کرده اند.

هاجري تأکید کرد: امروز استحکام، انسجام، پیوند و گرمی‌دورهمی‌خانواده‌ها هدف قرارگرفته تا نهاد خانواده را به فروپاشی بکشانند.

وي افزود؛سحرخیزی، کار و تلاش که شادابی زندگی جمعی را به‌دنبال دارد، هدف قرار گرفته شده و ۱۲ میلیون دختر و پسر مجرد که بعضا از سن مناسب ازدواج آنها گذشته، اولویت اولشان فرصت شغلی است. باید با گسترش بسترهای تولید کوچک و بزرگ، برای آنها شغل ایجاد کرد. تا عزت، نشاط و سرزندگی آنها حفظ و امید به آینده روشن پیدا کنند،

وي افزود: باید بر دست و بازوی کسانی که برای فرصت شغلی جوانان تلاش می کنند، بوسه افتخار زد، با خیابانگردی و خیابان بازی جوانان، کام آنها شیرین نمی‌شود. بهتر است بر حسرت آنها با تعریف از شهرهای فانتزی، آکواریومی‌و ویترینی نیافزایند. کار که پیدا کنند، مسکن ملی و ازدواج تحقق می‌یابد، خانواده تشکیل و بسیاری از مشکلات و ناهنجاری‌های موجود برطرف می‌شود.

عضو شوراي اسلامي شهر شیراز،گفت؛ تمامی‌دستگاه‌های خدمات رسان شهرداری به ویژه سازمان فرهنگی، اجتماعی و ورزشی شهرداری لازم و ضروری است، اکثریت امکانات و بسترهای خود را برای خدمات رسانی ارزان و آسان به جوانان و نوجوانان محلات در تابستان بسیج نموده، فعالیت‌های خود را در شمال شهر متمرکز نکنند، به محلات محروم و مستضعفی بروند که ولی نعمت ما بوده و هستند. شهرداری در زمینه خدمات رسانی بحمدالله جلودار است. سعی کنند با گسترش خدمات در محلات، جلوداری خود را عادلانه و بدون تبعیض، حفظ و صیانت نموده تا جوانان و نوجوانان محروم، امیدوارانه از آن بهره ببرند.

هاجري افزود؛در خبرها آمده که ۶۱ هکتار پادگان‌های نظامی«دوشان تپه» و «مهمات سازی تهران» تا پایان سال، از داخل شهر تهران خارج و این ۶۱ هکتار تبدیل به بوستان و خیابان می‌شود. پیش تر در مشهد با انتقال لشکر خراسان این اتفاق افتاده بود. امیدواریم دست راستشان زیر سر شیراز باشد.؟! در تهران و مشهد، رکن و محور انتقالات وزارت راه و شهرسازی و شخص رستم قاسمی‌بوده که بحمد الله "فارسی" می‌توان از ظرفیت ایشان بهره برد.

وي اظهار داشت: اگر سه منطقه، مرکز پیاده، هوابرد و ارتش سوم سابق به خارج از شهر شیراز انتقال یابند، سرانه فضای سبز عمومی‌شهر دو برابر می‌شود.

این کار و انتقال بزرگ، عزم ملی و همت محلی می‌طلبد که آن را مشاهده نمی‌کنیم. مگر آنکه مطالبه گسترده مردمی‌در فضای همدلانه، همگرایانه، رگ و احساس عزم ملی و همت محلی را بجنباند، تا شاید بتوان کاری کارستان کرد.

با گذشت یک سال از افتتاح ؛
چرا از تردد قطار در راه‌آهن اقلید-یزد خبری نیست؟

ایرنا: مسیر ریلی قطار اقلید-یزد در دولت گذشته در یک افتتاح زودهنگام با پیشرفت ۹۵ درصدی افتتاح شد، اما به تشخیص راه‌آهن به دلیل عدم نصب «ارتباطات» به بهره برداری نرسید؛ دولت سیزدهم با تخصیص اعتبارات تازه به ارزش ۲۵۰ میلیارد تومان تلاش دارد، تا این پروژه ۱۰ ساله، در شهریور امسال به بهره برداری برسد.

به گزارش خبرنگار اقتصادی ایرنا، اسفند ماه سال ۱۳۹۰ پروژه راه آهن اقلید- یزد منعقد و عملا از سال ۹۱ ساخت این مسیر ریلی وارد فاز اجرایی شد. این محور تا سال ۱۳۹۶ حدود ۵۰ درصد پیشرفت فیزیکی داشت و از ۱۳۹۷ تا ۱۴۰۰ به ۹۵ درصد پیشرفت فیزیکی رسید. نهایتا با ۱۰ سال فراز و نشیب تخصیص اعتبار در مردادماه سال گذشته (۱۴۰۰) با دریافت مجوز عبور موقت دو رام قطار مسافری توسط حسن روحانی رئیس دولت دوازدهم افتتاح شد، بعد از آن روز به تشخیص شرکت راه‌آهن هیچ قطار مسافری از این مسیر عبور نکرد که ایرنا در گفت‌و گو با مدیر طرح راه‌آهن اقلید- یزد علت آن را بررسی کرد.

چرا از تردد قطار مسافری در راه‌آهن اقلید- یزد خبری نیست؟

«محمد منجمی» مجری طرح راه‌آهن اقلید یزد دیروز در گفت و گو با خبرنگار اقتصادی ایرنا در مورد این سوال که چرا سیر قطار مسافری در این مسیر وجود ندارد، پاسخ داد: پروژه به تشخیص شرکت راه آهن نیازمند تکمیل است. یکی از دلایل توقف این پروژه تغییر مدیریت در شرکت راه‌آهن است. آقای «میعاد صالحی» مدیرعامل راه آهن به علت ناتمام بودن آن، پروژه را از شرکت ساخت تحویل نمی‌گیرند و برای تحویل پروژه چند شرط گذاشته‌اند. این درحالی است که مدیریت قبلی راه آهن در تابستان سال گذشته این پروژه را تحویل گرفته بود.

وی توضیح می‌دهد: به اعتقاد مدیریت کنونی راه‌آهن، موارد در حال تکمیل در این پروژه باید به صورت کامل انجام شود. در آذرماه سال گذشته نیز گروهی از بازرسان شرکت راه‌آهن از پروژه بازدید کردند و مواردی که منجر به تکمیل و

بهره برداری از پروژه می‌شود، نیز اعلام شده است.

استدلال راه‌آهن برای عدم بهره‌برداری از راه آهن یزد- اقلید چیست ؟

وی در باره استدلالات راه آهن از عدم تحویل این پروژه گفت: راه‌آهن هنگام افتتاح پروژه در مردادماه سال گذشته توسط رئیس دولت دوازدهم به صورت موقت مجوز سیر قطار را داد. پروژه افتتاح شد و دو رام قطار در مسیر حرکت کرد، اما کمیسیون تعیین سرعت در دوره مدیریت جدید راه آهن مواردی را اعلام می‌کند که نیازمند تکمیل و سپس بهره برداری دارد.

بر اساس اظهارات منجمی، تکمیل مسیر که از قضا در قرارداد پیمانکاری هم وجود دارد مشروط به دو موضوع «ارتباطات» بین ایستگاه‌ها و سپس «نصب علایم» در فاز تکمیلی در این پروژه است.

چرا تاکنون «ارتباطات» مسیر ریلی اقلید- یزد تکمیل نشده است؟

مجری طرح راه‌آهن اقلید-یزد درباره اینکه چرا تاکنون «ارتباطات» این مسیر ریلی تکمیل نشده است، گفت: تکمیل ارتباطات ایستگاه‌ها باید به طور کامل انجام شود و برای تکمیل ارتباطات ایستگاه‌ها درخواست ۲۵۰ میلیارد تومان اعتبار داشتیم. در سفر رییس جمهوری در ۲۶ آذرماه به استان یزد این رقم تصویب شد، از این مبلغ ۱۲۰ میلیارد تومان پرداخت و ۱۳۰ میلیارد دیگر هنوز پرداخت نشده است.

به گفته منجمی‌بخشی از شروط و مواردی که راه آهن اعلام کرده انجام شده است. ۹۵ درصد فیبر نوری مسیر متصل و برق رسانی انجام شده است. در تاریخ ۱۲ خردادماه نیز نائب رییس مجلس از پروژه بازدید و درصورت تامین اعتبار تا شهریورماه امسال سیر قطار انجام خواهد شد، ولی به شرطی که اعتبار درخواست شده به صورت کامل پرداخت شود.

وی درباره میزان اعتبار درخواست شده، می‌گوید: این مبلغ بر اساس برآوردی است که در سال گذشته انجام دادیم اما نگرانیم که به دلیل شرایط تورمی‌ارزش اعتبار تنزیل پیدا کند و قدرت اعتبار با توجه به شرایط تورمی‌کاهش یابد.

به گزارش ایرنا، تاکنون در فاز یک بهره‌برداری ۶ هزار میلیارد به ارزش روز برای ساخت این پروژه تخصیص داده شده و قیمت غیر روز این پروژه نیز هزار و ۶۰۰ میلیارد تومان است.

تکمیل «ارتباطات» و «علایم» در مسیرهای ریلی به چه معناست؟ پروژه راه‌آهن اقلید در گام نخست درگیر عدم نصب « ارتباطات» و نه «علایم» است. علائم به این معنا است که قطار در محور به صورت خودکار و بدون نیاز به سوزن بان و مامور و به صورت هوشمند اعزام شود. اکنون بسیاری از محورهای ریلی که بیش از ۱۵ سال است در تردد قرار دارند مثل راه‌آهن اصفهان- شیراز «علایمی» نیست، اما «ارتباطات» نصب است.

در واقع «ارتباطات» که محل اختلاف شرکت ساخت و راه آهن در این پروژه است به این معنا است که مامور باید بتواند از ایستگاه مبدا با سایر ایستگاه‌ها بدون نیاز به تلفن همراه ارتباط داشته باشد و دفاع مجری طرح از این تاخیر و افتتاح نیمه کاره این است که برای خرید دستگاههای ارتباطی و رادیویی و نه علایم(هوشمندسازی ایستگاه) نیازمند تخصیص اعتبار هستند.

پرداخت ۱۲۰ میلیارد تومان اعتبار برای تکمیل«ارتباطات» مسیر ریلی یزد- اقلید

محمد منجمی‌درباره اینکه چه زمانی ارتباطات این خط ریلی را تکمیل و پروژه را به راه‌آهن تحویل می‌دهد، گفت: برای انجام شروط راه‌آهن نیازمند تخصیص اعتبار هستیم. ۱۳۰ میلیارد دیگر برای خرید تجهیزات تکمیل «ارتباطات» این محور ریلی نیاز داریم. تجهیزات تا حدود ۹۰ درصد تامین شده که شامل دستگاه‌های اس.تی.اچ خرید داخلی است و تنها ۱۰ درصد خرید تجهیزات خارجی است.

به گفته وی برای اینکه «ارتباطات» مورد نظر راه‌آهن را تکمیل کنیم قرار بود ۲۵۰ میلیارد قبل از عید پرداخت شود. امیدواریم بتوانیم پروژه را تکمیل کنیم هر چند که اثر تورمی‌روی پروژه قابل توجه است و ارزش اعتبار درخواستی نسبت به سال ۱۴۰۰ تفاوت دارد.

۳ درصد باقی مانده پروژه راه آهن یزد- اقلید منتظر تامین اعتبار

به گفته مجری راه‌آهن یزد- اقلید «علایم» در فاز ۲ این پروژه بهره برداری خواهد شد و تامین اعتبار باید به طور کامل انجام شود. اکنون ۹۸ درصد مسیر تکمیل و تنها ۳ درصد تکمیل فیزیکی طرح باقی مانده است.

به گزارش ایرنا مسیرهای ریلی بر اساس تناژ بار و مسافر طراحی می‌شود و مسیر ۲۷۰ کیلومتری راه آهن اقلید- یزد در فاز یک بهره‌برداری با پیش بینی جابجایی یک میلیون مسافر و ۳ میلیون تن بار در سال طراحی شد که در فاز نهایی به جابجایی ۳ میلیون مسافر و هفت میلیون تن بار افزایش می‌یابد.

لازمه اینکه از فاز یک به فاز نهایی برسیم نیز این است که تعداد خطوط ایستگاه‌های بیشتری را تعین کنیم تا قطار بیشتری اعزام شود. اکنون فاصله ایستگاهها در این مسیر ریلی به طور متوسط ۴۰ کیلومتر است و در فاز نهایی به ۲۰ کیلومتر کاهش می‌یابد و تعداد قطار بیشتری اعزام می‌شود.

سرپرست بهزیستی فارس عنوان کرد:
مناسب سازی کنید تا از مالیات معاف شوید

ایسنا: سرپرست بهزیستی فارس گفت: موسسات حقوقی و مراکز تحت نظارت بهزیستی استان، به ازای انجام خدمات مناسب‌سازی از پرداخت مالیات معاف می‌شوند.

محمدرضا هوشیار با بیان اینکه ۷۵۵ مرکز حقیقی و ۴۰۰ موسسه حقوقی در قالب کمیسیون ماده ۲۶ مجوز فعالیت خود را از بهزیستی فارس دریافت کرده‌اند، گفت: با استناد به ماده ۲۴ قانون جامع حمایت از حقوق معلولین ۱۰۰ درصد هزینه‌های اشخاص حقیقی و حقوقی در راستای احداث و تجهیز و توسعه و مناسب سازی تمامی مراکز توانبخشی، نگهداری و مراقبتی حرفه‌آموزی، آموزشی، کارآفرینی، رفاهی و مسکن مورد نیاز افراد دارای معلولیت با تایید سازمان به عنوان هزینه قابل قبول مالیاتی محسوب می‌شود.

سرپرست بهزیستی فارس تاکید کرد: هزینه‌های فوق در صورتی که به تایید کارشناسان سازمان بهزیستی رسیده باشد قابل ارائه به عنوان هزینه قابل قبول مالیاتی است.

هوشیار در ادامه اظهار کرد: بهزیستی فارس از کارفرمایانی که مددجویان تحت پوشش بهزیستی را مشغول به کار می‌کنند نیز با پرداخت مشوق‌های بیمه‌ای سهم کارفرما (پرداخت دو سوم حق بیمه سهم کارفرما) و پرداخت تسهیلات کم‌بهره تا سقف ۲۰ میلیارد ریال (به ازای هر نفر صد میلیون ریال تا سقف ۲۰ نفر) در راستای اشتغال جامعه هدف حمایت خواهد کرد.

سرپرست اداره کل بهزیستی استان فارس خاطرنشان کرد: این مبالغ تسهیلات مربوط به دستورالعمل سال ۱۴۰۰ است و حتما مبلغ تسهیلات در دستورالعمل و برش تسهیلاتی سال جاری افزایش خواهد داشت.

مدیر کل امداد خبر داد
پرداخت بیش از ۲۰۰۰ فقره تسهیلات به مددجویان در فارس

ایسنا: مدیرکل امداد فارس از پرداخت ۲۶۸ میلیارد و ۴۵۴ میلیون ریال تسهیلات قرض‌الحسنه به مددجویان و واجدین شرایط استان طی ۲ ماه ابتدایی امسال خبر داد.

مرتضی موصلی بیان کرد: صندوق قرض‌الحسنه امداد ولایت با تأکید بر لزوم ترویج فرهنگ قرض‌الحسنه و توسعه بانکداری اسلامی فعالیت می‌کند.

او گفت: در ۲ ماهه امسال تعداد ۲ هزار و ۵۶۲ فقره تسهیلات به مبلغ ۲۶۸ میلیارد و ۴۵۴ میلیون ریال توسط صندوق امداد ولایت استان فارس به مددجویان و نیازمندان پرداخت شده است.

موصلی با بیان اینکه این تسهیلات در حوزه‌های مختلف درمان، فرهنگی، مسکن، حمایتی، و اشتغال و ... پرداخت‌شده است، عنوان کرد: در مدت مذکور ۲۵۰ فقره تسهیلات با ارزش ۳۷ میلیارد و ۳۰۰ میلیون ریال در حوزه مسکن مددجویان و افراد واجد شرایط ارائه شده است.

مدیرکل امداد فارس یادآور شد: مددجویان و واجدین شرایط در مدت ۲ ماهه امسال در حوزه حمایتی هزار و ۷۹۲ فقره تسهیلات، حوزه اشتغال ۲۱۶ فقره، درمان ۸۴ فقره، فرهنگی ۸۱ فقره موفق به دریافت تسهیلات شدند.

به گفته موصلی، مراکز نیکوکاری، خیران و موسسات خیریه می‌توانند با سپرده گذاری در صندوق قرض الحسنه امداد ولایت از بسته تشویقی به عنوان هم افزایی از منابع صندوق امداد ولایت بهره‌مند شده و به تعداد بیشتری از نیازمندان تسهیلات پرداخت کنند.

آغاز ثبت نام طرح "نشاط معنوی" در شیراز

ایسنا: رئیس اداره اوقاف و امور خیریه ناحیه ۳ شیراز، از آغاز ثبت نام طرح تابستانی "نشاط معنوی" در بقعه متبرکه شاه داعی الی الله در شیراز خبر داد.

حجت‌الاسلام عمران جمشیدی گفت: غنی سازی اوقات فراغت نوجوانان و جوانان یکی از راهکارهای موثر در ایجاد آرامش و سلامت روانی خانواده و جامعه بوده و در کاهش و پیشگیری از آسیب‌های اجتماعی نقش مهمی ایفا می‌کند.

او افزود: طرح‌ها و برنامه‌های فرهنگی و مذهبی همچون طرح تابستانی "نشاط معنوی" که به همت مراکز اُفق بقاع متبرکه برگزار می‌شود نیز با هدف تعمیق باورهای دینی و ترویج معارف اسلامی با استفاده از ظرفیت اوقات فراغت دانش آموزان انجام می‌شود.

رئیس اداره اوقاف و امور خیریه ناحیه ۳ شیراز با اشاره به برنامه ریزی‌های این طرح در تابستان امسال، گفت: استفاده از ابزارهای روز و روش‌های جذاب مانند ظرفیت فضای مجازی و ارتباط گیری موثر با کودکان و نوجوانان در بقاع متبرکه شاخص و از جمله حرم مطهر حضرت شاه داعی الی الله شیراز در دستور کار قرار گرفته و ثبت نام برای دانش آموزان رده سنی ۸ تا ۱۸ سال در رشته‌های عروسک بافی، آموزش زبان انگلیسی، آموزش ریاضیات، قرآن و احکام، آموزش خیاطی و نقاشی از اول تیر ماه آغاز و تا چهارم تیر ادامه خواهد داشت.

جمشیدی زمان اجرای این طرح را ۶۰ روز دانست و عنوان کرد: کودکان و نوجوانان پس از نام نویسی در هر یک از رشته‌های انتخابی به مدت دو ماه از پنج تیر ماه تا پایان مردادماه آموزش‌ها و مهارت‌های لازم را کسب خواهند کرد.او محل برگزاری کلاس‌ها را آستان مقدس بقعه متبرکه شاه داعی الی الله شیراز اعلام کرد و افزود: کلاس‌های آموزشی در هریک از رشته‌های انتخابی در جوار حرم مطهر حضرت سید نظام الدین محمود(ع) مشهور به شاه داعی الی الله شیراز برگزار می شود به جز دوره آموزشی خیاطی که با هماهنگی به عمل آمده در یکی از آموزشگاه‌های سطح شهر اجرا خواهد شد.

رئیس اداره اوقاف و امور خیریه ناحیه ۳ شیراز با بیان اینکه این کلاس‌ها و دوره‌ها فرصت خوبی برای مهارت افزایی و توانمندسازی دانش آموزان و کودکان و نوجوانان است، گفت: دانش آموزان ضمن استفاده مناسب از اوقات فراغت خود در تابستان می توانند با فعالیت خود در این کلاس‌های آموزشی آمادگی بیشتری برای مسائل آموزشی خود در سال آینده داشته باشند.

جمشیدی تاکید کرد: طرح تابستانی نشاط معنوی دارای اردوی پایان دوره است و فراگیران در پایان مرداد ماه پس از کسب آموزش‌ها و مهارت‌های لازم در اردوی یک روزه سراسری و پایان دوره استانی شرکت خواهند کرد.

۱۰۰ واحد صنفی گرانفروش در فارس پلمب شدند

مهر: مدیرکل تعزیرات حکومتی استان فارس از پلمب ۱۰۰ واحد صنفی گران فروش در استان فارس از آغاز طرح تحول اقتصادی خبر داد.غلامرضا سالاری افزود: در بازرسی‌های انجام شده بیش از ۱۰۰ واحد صنفی متخلف که همزمان با آغاز طرح تحول اقتصادی اقدام به گران فروشی می کردند پلمب شد.

وی تاکید کرد: بازرسی‌های اتاق اصناف سازمان صنعت معدن و تجارت به طور روزانه انجام می‌شود و سازمان تعزیرات حکومتی استان در کوتاه‌ترین زمان ممکن برای این پرونده‌ها رأی صادر می کند.

اهدای ۱۰۰ سری جهیزیه به نوعروسان کم بضاعت داراب

مهر: ۱۰۰ سری جهیزیه به همت یکی از خیرین نیک اندیش دارابی به نوعروسان بی بضاعت این شهرستان اهدا شد.

امام جمعه داراب شنبه شب در حاشیه آئین اهدای یک صد جهیزیه به نوعروسان تحت حمایت کمیته امداد امام خمینی (ره) شهرستان داراب با تاکید بر پیشی گرفتن در امورات خیر طبق سفارش انبیا الهی خواستار کمک‌های هر چه بیشتر خیرین این شهرستان برای دستگیری از نیازمندان و انجام خدمات عام المنفعه شد و اظهار کرد: لازم است تا خیرین نیک سیرت شهرستان داراب با کمک‌های مادی و معنوی خود به همنوعان و خانواده‌های نیازمند، به خصوص در زمینه تشکیل زندگی زوج‌های جوان بی بضاعت که در تهیه نیازهای اولیه زندگی با مشکلاتی روبرو هستند، پیشقدم شوند.

حجت الاسلام محمد رضا خسروی با بیان اینکه حفظ عزت نفس دختران و پسران دم بخت و کمک به خانوارهای کمتر برخوردار آبرومند اولویت دستگاه‌ها و نهادهای خدمات رسان و خیرین باشد، خاطرنشان ساخت: بحمدلله در شهرستان داراب مشارکت خیرین در تهیه جهیزیه دختران دم‌بخت ستودنی است.

وی ضمن قدردانی از همدلی و همراهی خیر نیک اندیش حاج جلیل مجاهد با اهدای یکصد سری جهیزیه در روانه کردن دختران و پسران دم بخت تحت کمیته امداد امام خمینی (ره) شهرستان داراب افزود: حاج جلیل مجاهد یکی از کارآفرینان و خیران به نام شهرستان داراب است که با احداث ۱۱۰ واحد مسکن خیرساز، احداث سه باب مدرسه و ... نمونه بارزی از انسان نیک اندیش است.

تاثیر مصرف ماهی بر جلوگیری از ابتلا به دیابت

باشگاه خبرنگاران: یک مطالعه پزشکی به این نتیجه رسیده است که خوردن دوبار ماهی چرب در هفته، که معادل ۵۰۰ میلی گرم امگا ۳ و اسیدهای چرب غیراشباع در روز است، می‌تواند خطر ابتلا به رتینوپاتی و دیابت را در افراد میانسال و مسن مبتلا به دیابت نوع ۲ که قدرت بینایی را تهدید می‌کند، کاهش دهد.

رتینوپاتی یک عارضه دیابت است که با تأثیر منفی بر چشم‌ها به یک عامل اصلی و اساسی در کاهش بینایی در سراسر جهان تبدیل می‌شود و در اثر آسیب به رگ‌های خونی در بافت‌های حساس به نور در پشت چشم «شبکیه» ایجاد می‌شود.

گسترش دیابت نوع ۲، با افزایش طول عمر بسیاری از افراد، منجر به افزایش نرخ ناتوانی در بین بسیاری از آن‌ها می‌شود؛ به گونه‌ای که شبکیه چشم غنی از امگا ۳ با زنجیره بلند و اسیدهای چرب غیراشباع است.

فعالیت با شدت کم هم ریسک سکته را کاهش می‌دهد

مهر: یک مطالعه جدید رابطه بین سطوح مختلف فعالیت بدنی، بی تحرکی و خطر سکته را بررسی می کند.

«ویرجینیا هووارد»، سرپرست تیم تحقیق از دانشگاه آلاباما، می‌گوید: «اگرچه تعیین کمیت و شدت فعالیت بدنی مورد نیاز برای جلوگیری از سکته چالش برانگیز است، این مطالعه پیشرفت قابل توجهی را به همراه دارد.»

این مطالعه نشان می‌دهد که مدت زمان کمتر برای بی تحرکی و زمان بیشتر برای فعالیت بدنی، حتی با شدت های خفیف یا متوسط، با کاهش خطر سکته مرتبط است.

طبق مطالعه انجام شده:

- فعالیت متوسط تا شدید بیشترین کاهش را در مورد خطر سکته داشت.
- حتی فعالیت بدنی سبک نیز احتمال سکته را کاهش می‌دهد.
- بی تحرکی طولانی مدت، خطر سکته را افزایش می‌دهد.

فعالیت به سه دسته سبک، متوسط و شدید تقسیم می‌شود. محققان سطوح فعالیت را در MET یا «معادل متابولیک» اندازه‌گیری کردند. یک MET مقدار اکسیژن مصرفی در حالت استراحت است.

فعالیت سبک (دو MET) شامل کشش، پیاده روی آهسته، گشت در فروشگاه، پرسه زدن در اداره، ایستادن، تهیه غذا، شستن ظروف، نواختن پیانو یا مرتب کردن تخت است.

این مطالعه نشان داد که هر یک ساعت انجام فعالیت‌های سبک منجر به کاهش ۱۴ درصدی احتمال سکته می‌شود.

فعالیت‌های با شدت متوسط (سه تا شش MET) شامل پیاده روی سریع، بازی تنیس دو نفره یا پرتاب توپ در بسکتبال، دوچرخه‌سواری در زمین هموار، بالا رفتن از پله‌ها، شستن پنجره‌ها، تمیز کردن یا جاروبرقی زمین، رقص آهسته، شستشو وان حمام، حمل یک کودک کوچک، شستن ماشین یا باغبانی است.

فعالیت در رده شدید (بیش از شش MET)، به فعالیت‌هایی مانند دویدن (سریع‌تر از پنج مایل در ساعت)، بازی تنیس تک نفره، بسکتبال یا فوتبال، شنا، پریدن، حمل بارهای سنگین، طناب زدن، بازی پرانرژی با کودکان یا سگ‌ها، یا باغبانی سنگین مانند بیل زدن است.

طبق این مطالعه، ۱۷۵ دقیقه در هفته فعالیت متوسط تا شدید با کاهش ۴۳ درصدی خطر سکته در بزرگسالان بالای ۴۵ سال همراه بود.

این مطالعه نشان می‌دهد که اگر زمان بی تحرکی روزانه یک فرد ۱۳ ساعت یا بیشتر باشد، خطر سکته ۴۴ درصد افزایش می‌یابد. علاوه بر این، دوره‌های کم تحرکی بیش از ۱۱ دقیقه با افزایش ۵۳ درصدی خطر سکته در مقایسه با دوره‌های کم تحرک کمتر از ۸ دقیقه همراه بود.

هووارد ایجاد برخی تغییرات کوچک در سبک زندگی را پیشنهاد کرد که می‌تواند تأثیر مثبتی بر سلامت فرد داشته باشد:

- هنگام پخش تبلیغات تلویزیونی در خانه قدم بزنید.
- یک تایمر را تنظیم کنید تا هر ۲۰ تا ۳۰ دقیقه در یک روز کاری بایستید یا حرکت کنید.
- بیشتر پیاده روی کنید.

راهکارهایی برای کاهش مواد قندی در رژیم غذایی

ایسنا: مواد قندی یکی از دلایل اصلی دیابت و چاقی در انگلیس است و برای بسیاری از افرادی که تمایل به مصرف این مواد دارند، کاهش یا حذف آن از رژیم غذایی دشوار است. یک متخصص ساده ترین راه ها برای کاهش مصرف مواد قندی را بررسی کرده است.

بسیاری از غذاهای روزمره که ما مصرف می کنیم دارای مواد قندی افزودنی است که می‌تواند انتخاب یک سبک زندگی سالم را دشوار کند. به مواد غذایی مانند نان، ماکارونی یا حتی سوپ، مواد قندی افزوده می شود تا طعم و ماندگاری آنها بهبود پیدا کند اما چند راهکار ساده برای کاهش مصرف مواد قندی در رژیم غذایی وجود دارد.

کاهش مصرف این نوع ماده خوراکی مهم است زیرا از نظر متخصصان تغذیه، رژیم‌های غذایی حاوی قند بالا به‌عنوان عاملی جدی در افزایش چاقی نسبت به چربی‌های اشباع شده است.

در زیر به برخی از راهکارهای موثر در کاهش مواد قندی مصرفی اشاره شده است:

– **خواب کافی در طول شب:** درست مانند نوشیدن میزان آب بیشتر، خواب با کیفیت بیشتر می تواند تاثیر زیادی بر سلامت جسمی و روانی ما داشته باشد و حتی به تنظیم نحوه فرآوری قند در بدن کمک می کند. در مطالعه انجام شده روی بیش از ۴۰۰۰ نفر که میزان خواب شبانه آنها گزارش شد، مشاهده شد: افرادی که کمتر از شش ساعت می خوابند، دو برابر بیشتر احتمال دارد که دارای سلول هایی باشند که حساسیت کمتری به انسولین دارند. خواب خوب شبانه به بدن کمک می کند تا بدون افزودن مواد قندی به قهوه یا مواد غذایی وعده صبحانه بدن را برای فعالیت روزانه آماده کنید. گاهی اوقات تنها کاری که برای کاهش میل به مصرف شکر باید کرد این است که عادت خواب اصلاح شود.

– **جایگزین های کم یا بدون قند پیدا کنید:** تا حد زیادی ساده ترین تغییری که می توان در رژیم غذایی ایجاد کرد این است که به طور پیش فرض جایگزین های حاوی مواد قندی پایین مصرف کرد که برای اکثر مواد غذایی روزانه موجود است.

– **کاهش مصرف مواد دارای نشاسته:** مصرف نه تنها ذرت بلکه همه سبزیجات حاوی نشاسته که از کربوهیدرات‌های پیچیده به کربوهیدرات‌های ساده (قند) تجزیه می‌شوند باید کاهش یابد. این شرایط به این معنی است که اگر می‌خواهید قند مصرفی را کنترل کنید، باید از نخود فرنگی، هویج، ذرت، سیب زمینی شیرین و لوبیا پرهیز کرد.

– **دقت در جدول ارزش مواد غذایی:** برچسب گذاری مواد غذایی طی سالهای گذشته به سرعت انجام شده و ضروری است تمام قندهای موجود و افزوده شده به محصولات غذایی روی آن ذکر شوند. این بدان معناست اگرچه یافتن محصول غذایی حاوی میزان شکر صفر دشوار است اما همچنان می توان سالم‌ترین انتخاب ممکن را داشت.

موفقیت واکسن جدید سرطان در غلبه برسد دفاعی تومور

مهر: محققان واکسن جدیدی تولید کرده اند که در غلبه بر مکانیسم فرار ایمنی در تومورهای سرطانی موفقیت آمیز بوده است.

آنها دریافتند که این واکسن از تومورهای سرطانی در مدل‌های سرطان موش و پستانداران محافظت می‌کند. آنها قصد دارند سال آینده این واکسن را وارد آزمایشات بالینی کنند.

ساخت واکسن‌های سرطان بخش مهمی از تحقیقات سرطان در حدود سه دهه بوده است.

بسیاری از انواع واکسن‌های سرطان تحت تحقیق هستند، از جمله مواردی که پروتئین‌های بیان شده در انواع مختلف سرطان را هدف قرار می‌دهند، و آنهایی که بر اساس جهش‌های تومور فردی شخصی‌سازی می‌شوند. در حالی که واکسن‌های موجود می‌توانند پاسخ ایمنی را در خون القا کنند، تومورها اغلب از طریق مکانیسم فرار ایمنی از این پاسخ طفره می‌روند. هدف قرار دادن این مکانیسم ممکن است به محققان در بهبود کارایی واکسن سرطان کمک کند.

در مطالعه اخیر، محققان دانشگاه کالیفرنیا واکسن سرطان جدیدی ساخته اند که مکانیسم فرار ایمنی را هدف قرار می‌دهد و سطح آنتی بادی ایمنی را افزایش می‌دهد.

به گفته محققان، رویکرد جدید واکسن، سلول سرطانی را از حذف پروتئین خاص سرطانی منع می‌کند و در نتیجه امکان حمله هماهنگ سیستم ایمنی به سرطان توسط سلول‌های T و سلول‌های کشنده طبیعی (NK) را فراهم می‌نماید.

گل همیشه بهار چه خواصی دارد؟

ایسنا: یک کارشناس گیاه‌پزشکی گفت: گل همیشه بهار دارای خواص بی‌شماری مانند بهبود عملکرد دستگاه گوارش، محافظت از بدن در برابر سرطان، پاکسازی کبد و درمان زخم و سوختگی است.

سارا علیزاده با اشاره به این‌که گل همیشه بهار، گیاهی یک ساله، علفی و زیبا است که ارتفاع ساقه آن به حدود نیم متر نیز می‌رسد، اظهار کرد: گل‌های این گیاه به رنگ نارنجی یا زرد بوده و ریشه آن نیز مخروطی شکل است.

وی ادامه داد: معمولاً گلبرگ‌های این گیاه را بعد از چیدن خشک کرده و برای مصارف دارویی گوناگون بکار می‌برند.

علیزاده با اشاره به این‌که گل همیشه بهار سرشار از آنتی اکسیدان و روغن‌های فرار است، عنوان کرد: دمنوش گل همیشه بهار برای تسکین علائم بیماری‌های روده التهابی یا کولیت بسیار مفید است.

این کارشناس گیاه‌پزشکی افزود: همچنین این گیاه برای درمان ورم معده، رفلاکس معده، زخم معده، کاهش معده درد و دردهای قاعدگی نیز بکار می‌رود؛ بنابراین، به افرادی که از اختلالات گوارشی رنج می‌برند توصیه می‌شود که از دمنوش این گیاه به صورت روزانه استفاده کنند.

وی با اشاره به این‌که دمنوش گل همیشه بهار سرشار از ویتامین‌ها و مواد معدنی بوده و یکی از نوشیدنی‌های بسیار مفید محسوب می‌شود، عنوان کرد: آنتی اکسیدان‌های موجود در این گیاه، تأثیر رادیکال‌های آزاد تولید شده در بدن را خنثی کرده و از بروز بیماری‌های مزمن مانند سرطان و دیابت جلوگیری می‌کند.

علیزاده تصریح کرد: علاوه بر این بتاکاروتن موجود در گل همیشه بهار، خطر ابتلا به التهابات استخوان و آرتریت روماتوئید را به طور چشمگیری کاهش می‌دهد.

این کارشناس گیاه‌پزشکی عنوان کرد: گل همیشه بهار به پاکسازی مؤثر کبد از مواد زائد کمک کرده، همچنین این گیاه صفرای تولید شده در کبد را تقویت می‌کند؛ بنابراین افراد می‌توانند به منظور تقویت عملکرد کبد از دمنوش این گیاه استفاده کنند.

وی با اشاره به این‌که یکی‌از پرکاربردترین موارد استفاده از این گیاه، استعمال آن روی پوست تحریک شده و آسیب دیده است، افزود: از این گیاه برای کاهش خارش، قرمزی التهاب، خشکی و ورم استفاده می‌شود.

علیزاده با اشاره به این‌که نتایج تحقیقات نشان داده گل همیشه بهار به رشد بافت‌های جدید و سالم کمک کرده و گردش خون را در ناحیه آسیب دیده افزایش می‌دهد، تصریح کرد: علاوه‌براین تولید کلاژن را تقویت می‌کند که این کار باعث تقویت بافت پوست، آبرسانی به پوست‌های خشک و افزایش سرعت ترمیم پوست آسیب دیده و جای زخم جراحی می‌شود.

چه عواملی در نابینایی موثر است؟

باشگاه خبرنگاران: ورم رنگیزه‌ای شبکیه یا رتینیت پیگمنتوزا (Retinitis pigmentosa، RP) یک بیماری تخریب کننده چشمی است که با از دست دادن پیشرونده بینایی مشخص می‌شود که این امر نیز معمولا به نابینایی منجر می‌شود.

تخریب ارثی شبکیه به دلیل از بین رفتن سلول‌های گیرنده نور یکی از دلایل اصلی نابینایی انسان است. در حالی که نقص‌های ساختاری سلول‌های گیرنده نوری مرتبط با تخریب شبکیه مشاهده شده بود، اما تاکنون، مکانیسم‌های مولکولی درگیر درک نشده بودند.

اخیرا دانشمندان دانشگاه ژنو (UNIGE) با همکاری دانشگاه لوزان (UNIL)، مکانیسم مولکولی را شناسایی کرده‌اند که باعث تخریب گیرنده‌های نوری چشم می‌شود که این نیز می‌تواند به نابینایی منجر شود. آن‌ها نقش اساسی زیپ مولکولی (molecular zipper) تشکیل شده توسط چهار پروتئین را شناسایی کردند. عدم وجود این زیپ به مرگ سلولی در سلول‌های شبکیه منجر می‌شود.

سلول‌های عصبی تخصصی شبکیه مسئول تبدیل نور به سیگنال‌های عصبی هستند. رنگدانه‌های حساس به نور روی گروه‌هایی از قسمت‌هایی قرار می‌گیرند که بخش بیرونی سلول را تشکیل می‌دهند.

جهش در ژن‌های چهار پروتئین واقع در این مژک متصل کننده، همگی با آسیب شناسی شبکیه که تخریب گیرنده‌های نوری را نشان می‌دهد، مرتبط است. دانشمندان این پروتئین‌ها که در سانتریول‌ها قرار دارند را شناسایی کردند. سانتریول‌ها، ساختارهای استوانه‌ای ساخته شده از میکروتوبول‌ها هستند و در تمام سلول‌های حیوانی قرار دارند.

«ویرجینی همل» (Virginie Hamel) نویسنده ارشد این مطالعه گفت: در سانتریول، این پروتئین‌ها با عمل کردن مانند یک زیپ، انسجام میکروتوبول‌های مختلف را تضمین می‌کنند. ما هنگامی که مشاهده کردیم آن‌ها نقش یکسانی را در ساختارهای لوله‌ای مژک متصل کننده ایفا نمی‌کنند، تعجب کردیم.

با استفاده از این، دانشمندان توانستند بافت شبکیه را با وضوحی که هرگز به دست نیامده بود، مشاهده کنند. زیست شناسان بر ساختار اتصال مژک‌های موش‌هایی که دارای جهش در ژن یکی از چهار پروتئین ذکر شده بودند تمرکز کردند.

«اولیویه مرسی» (Olivier Mercey) محقق دانشکده زیست‌شناسی مولکولی و سلولی گفت: ما متوجه شدیم که در غیاب این جهش، این پروتئین‌ها (همانطور که قبلا در سانتریول‌ها دیده بودیم) انسجام بین میکروتوبول‌ها را با تشکیل یک زیپ که با ادامه گسترش بسته می‌شود، تضمین می‌کنند.

با این حال، زمانی که ژن این پروتئین جهش می‌یابد، ساختار میکروتوبول‌ها در ابتدا طبیعی به نظر می‌رسد، اما میکروتوبول‌ها به تدریج کمتر و کمتر به یکدیگر متصل می‌شوند. در بزرگسالی، میکروتوبول‌های موش‌های آسیب‌دیده دیگر به هم متصل نمی‌شوند و در نهایت فرو می‌ریزند و در نتیجه سلول‌های گیرنده نوری از بین می‌روند.

«پال گیچارد» (Paul Guichard) یکی از نویسندگان این مطالعه گفت: با تزریق پروتئین به بیمارانی که از انواع خاصی از ورم رنگیزه‌ای شبکیه رنج می‌بردند، می‌توان تصور کرد که زیپ مولکولی می‌تواند برای اطمینان از یکپارچگی ساختاری میکروتوبول‌های مژک اتصال، بازیابی شود.

خستگی گرمایی و راهکارهای مقابله با آن

تبیان: خستگی گرمایی زمانی روی می‌دهد که بدن بیش از حد گرم می‌شود و نمی‌تواند خودش را خنک کند. بدن شما می‌تواند حین ورزش و هرگونه فعالیت بدنی داغ شود، خصوصاً در هوای گرم و مرطوب.

خستگی گرمایی چقدر شایع است؟

خستگی گرمایی و دیگر انواع ناخوشی‌های مربوط به گرما خیلی بیشتر از آنچه فکرش را بکنید شایع‌اند. خستگی گرمایی ناشی از ورزش، اغلب در روزهای بسیار گرم و شرجی رخ می‌دهد. عواملی که می‌توانند موجب خستگی گرمایی شوند شامل موارد زیرند:

. سن: افراد سنین بالاتر و بچه‌های کوچک بیشتر احتمال دارد به خستگی گرمایی دچار شوند. افراد بالای ۶۵ سال و کودکان زیر ۴ سال نمی‌توانند دمای بدن خود را به‌راحتی تنظیم کنند. همچنین بدن این افراد بیشتر ممکن است دهیدراته شود (بدن مایعات کافی نداشته باشد).

. سبک زندگی: فعالیت بدنی در محیط بسیار گرم و شرجی، بدن را بیشتر مستعد گرمازدگی می‌کند و اگر لباس ضخیم یا سنگین تنتان باشد این احتمال بیشتر هم خواهد شد. کسانی که عادت به فعالیت در هوا یا محیط خیلی گرم ندارند بیشتر احتمال دارد دچار خستگی گرمایی شوند.

. داروها: عوارض جانبی برخی از داروهای تجویزی شامل اسهال و استفراغ و کم‌آبی بدن می‌شود که می‌تواند احتمال خستگی گرمایی را افزایش دهد. داروهای ادرارآور که برای درمان نارسایی قلبی تجویز می‌شوند می‌توانند میزان مایعات بدن را کاهش دهند و بدن را دهیدراته کنند. داروهای شیمی‌درمانی که برای درمان سرطان به کار می‌روند و همچنین مهارکننده‌های بتا که برای کاهش فشارخون و پایین آوردن ضربان قلب به کار می‌روند نیز می‌توانند ریسک گرمازدگی و خستگی گرمایی را بالا ببرند.

. وزن بدن و وضعیت سلامت عمومی: افرادی که اضافه‌وزن دارند بیشتر ممکن است به خستگی گرمایی دچار شوند. چاقی و برخی از عوارض مانند دیابت و بیماری قلبی احتمال خستگی گرمایی را بیشتر می‌کنند.

علائم خستگی گرمایی چیست؟

علائم خستگی گرمایی می‌تواند تدریجاً یا ناگهانی ظاهر شود. پیش از اینکه علائم خستگی گرمایی بروز کند، ممکن است کهیر قرمز بزنید یا عضله‌تان بگیرد. این گرفتگی‌های دردناک عضلانی می‌توانند در هر عضله‌ای ایجاد شوند اما معمولاً عضلات دست یا پا می‌گیرند.

علائم خستگی گرمایی شامل موارد زیر می‌شود:

. سرگیجه، احساس سبُکی در سر، تاری دید و سردرد
. تب بالای ۳۷.۷ درجه سانتیگراد
. خستگی، ضعف یا بی‌حالی (سنکوپ)
. تهوع و استفراغ
. تنفس تند و سطحی
. تعریق زیاد و شدید و مورمور شدن پوست
. تورم قوزک پا یا تورم کف دست و پا (اِدم گرمایی)
. ضربان قلب تند و ضعیف و کاهش فشارخون وقتی که می‌ایستید

علت‌های خستگی گرمایی

معمولاً عرق شما پوستتان را خنک می‌کند و در واقع عملکردی مشابه یک فن برای تمام بدنتان دارد. وقتی فعالیتی انجام می‌دهید (خصوصاً در هوای گرم)، بدنتان به‌سختی کار می‌کند تا دمای مرکزی‌اش را تنظیم نماید. خستگی گرمایی زمانی روی می‌دهد که دمای بدنتان خیلی بالا می‌رود و بدن نمی‌تواند خودش را خنک کند.

بدن شما حین فعالیت بدنی، مایعات و الکترولیت‌هایی از طریق عرق از دست می‌دهد. الکترولیت‌ها مواد معدنی (مثلاً سدیم و پتاسیم) هستند که به بدن کمک می‌کنند عملکرد بهتری داشته باشد. اگر بدن شما مایعات و سدیم زیادی از دست بدهد و آن‌ها را جایگزین نکنید، دهیدراته خواهید شد و دهیدراته شدن بدن هم می‌تواند موجب خستگی گرمایی شود.

پزشکان خستگی گرمایی را چگونه تشخیص می‌دهند؟

معمولاً پزشکان خستگی گرمایی را با یک معاینهٔ فیزیکی تشخیص می‌دهند. پزشک معاینه‌تان می‌کند، دمای بدنتان را اندازه می‌گیرد و از شما در مورد فعالیت‌های اخیرتان سؤال می‌کند. اگر پزشک تشخیص بدهد که ممکن است گرمازده شده‌اید ممکن است دستور آزمایش خون و ادرار بدهد.

اگر فکر می‌کنید دچار خستگی گرمایی شده‌اید چه باید بکنید؟

اگر شما یا کسی که می‌شناسید علائم خستگی گرمایی را دارید، باید اقدام فوری انجام دهید، یعنی باید:

. محیط را خنک کنید: هر چه سریع‌تر به‌جای خنکی بروید، سایه‌ای پیدا کنید، دوش آب سرد بگیرید یا مقابل کولر بنشینید. همچنین می‌توانید دستمال خیس روی پیشانی و گردن و پشتتان بگذارید.

. مایعات بنوشید: جرعه‌جرعه آب یا نوشیدنی ورزشی الکترولیت دار بنوشید. تقریباً یک ساعت آب بنوشید، اما نه زیاد و تندوتند. نوشیدنی کافئین‌دار مصرف نکنید.

. استراحت کنید: هیچ‌گونه فعالیت بدنی انجام ندهید. بنشینید یا دراز بکشید تا بدنتان استراحت کند.

. در صورت نیاز به اورژانس زنگ بزنید: اگر علائمتان بعد از یک ساعت استراحت و نوشیدن مایعات بهتر نشد، به اورژانس زنگ بزنید.

چگونه از خستگی گرمایی پیشگیری کنید؟

. اجازه ندهید بدنتان خیلی گرم شود: اگر در هوای گرم ورزش می‌کنید یا فعالیتی انجام می‌دهید، لباس خنک و آزاد بپوشید که پوستتان نفس بکشد. مکرراً در سایه یا جایی خنک استراحت کنید. وقتی در یک روز گرم بیرون می‌روید، کلاه لبه‌دار سرتان بگذارید تا از آفتاب در امان باشید.

. مایعات بنوشید: جرعه‌جرعه و هر ۳۰ دقیقه آب یا نوشیدنی ورزشی بنوشید و منتظر نمانید تا تشنه شوید. اگر بدنتان به‌اندازه مورد نیازش مایعات داشته باشد، احتمال خستگی گرمایی بسیار کم خواهد شد.

. ریسک فاکتورهای مربوط به خودتان را بدانید: اگر داروی ادرارآور یا دارویی مصرف می‌کنید که می‌توانند بدن را کم آب کنند، از پزشکتان بپرسید برای پیشگیری از گرمازدگی و خستگی گرمایی چه می‌توانید بکنید. اگر سابقهٔ گرمازدگی را داشته باشید، بیشتر احتمال دارد به خستگی گرمایی دچار شوید.

. اجازه ندهید داخل اتومبیلتان خیلی گرم شود: دمای داخل اتومبیل می‌تواند فوراً و به میزان خطرناکی زیاد بشود. هرگز بچه‌ها را داخل اتومبیلی که پارک کرده‌اید رها نکنید، حتی اگر پنجره‌ها را باز بگذارید، چون نشستن داخل اتومبیل در یک روز خیلی گرم واقعاً می‌تواند کُشنده باشد. همچنین سعی کنید همیشه اتومبیل را در سایه پارک کنید.

. زمان مناسبی را برای ورزش و فعالیت در نظر بگیرید: در روزهای خیلی گرم بهتر است صبح زود یا عصر ورزش کنید که دمای هوا پایین‌تر باشد.

. غذای سبُک بخورید: خوردن غذاهای سبُک‌تر در روزهای خیلی گرم باعث می‌شود متابولیسم بدنتان خیلی بالا نرود و احساس خستگی نکنید. تابستان زمانی است که بهتر است غذاهای سبُک‌تر با محتوای آب زیاد بخورید، مثلاً انواع سالاد و میوه‌های تازه و آبدار. هر چه غذای سنگین‌تری بخورید، بدنتان مجبور است سخت‌تر کار کند تا از شر کالری‌های اضافی که گرفته‌اید خلاص شود و این می‌تواند در روزهای خیلی گرم، فشار بسیار زیادی به بدنتان وارد نماید.

اگر دچار خستگی گرمایی شوید چه خطراتی ممکن است تهدیدتان کند؟

معمولاً علائم خستگی گرمایی بعد از استراحت و خنک‌کردن محیط و نوشیدن مایعات برطرف می‌شوند. خیلی مهم است که هر چه سریع‌تر محیط را خنک کنید و مایعات ازدست‌رفته بدن را جبران نمایید تا دچار عوارض بعدی نشوید. اگر خستگی گرمایی کنترل و برطرف نشود می‌تواند منجر به گرمازدگی شود که عارضه‌ای بسیار خطرناک است. گرمازدگی می‌تواند به مغز آسیب‌زده و با نارسایی‌هایی که در اعضا ایجاد می‌کند موجب مرگ شود.

چه زمانی باید به پزشک مراجعه کنید؟

اگر علائم خستگی گرمایی بعد از یک ساعت استراحت و نوشیدن مایعات برطرف نشدند باید فوراً به پزشک مراجعه کنید.

در شرایط زیر حتماً اورژانس خبر کنید:

. نمی‌توانید آب بنوشید یا معده‌تان مایعات را تحمل نمی‌کند.
. تبتان بالای ۳۹.۴ است.
. نمی‌توانید خوب حرف بزنید، از جایتان بلند شوید یا راه بروید.
. خیلی عرق می‌کنید.
. پریشانید و هشیاری‌تان را از دست داده‌اید.

طراح: میترا چراغ‌پور

طنز مکتوب-نوش و نیش- علی‌اصغر کمالدار «غمین»

آثار پیاده روی

پیاده رو، کن از خود استرس دور
نگو این از برایم نیست مقدور

زیاده خفتن و یکجا نشستن
عروق قلب آدم را، کند کور

اگر شد بسته رگهای تو یک وقت
به ناگه می شوی، مرحومِ مغفور

پیاده رفتنِ هر روزه عالیست
سلامت بوَدنت، گر هست منظور

پیاده گر رَوی، فعال باشی
به این زودی نخوابی در دلِ گور

اگر که طالب خوش تیپی هستی
پیاده رفتنت، هر روز کن جور

پیاده رفتن البته مفید است
بکن دل را تو با اینکار مسرور

بیاور قند و چربی را به پائین
پیاده رفتن این را کرده میسور

عملکرد کبد، کلیه، کن خوب
نه با آمپول و با قرص و نه با زور

فقط با رفتنِ دائم پیاده
نخواهی شدَ دگر بیمار و رنجور

انرژی ده به قلب و کار کردش
که باشی دائما شاداب و پرشور

به حرف من بده، ای نازنین گوش
نباش اینقدر، کلّه شق و مغرور

نمی خواهی اگر چربی، دیابت
بشو فعّال و هم پرکار، چون مور

"غمینا" هی پیاده رو اگرنه
تو را این قند و چربی می زند تور

تقویت هوش مالی کودکان با استفاده از شیوه های کاربردی

بیتوته: تقویت هوش مالی کودکان برای موفق شدن در زندگی آینده آنها یک ضرورت می‌باشد، حال چنانچه آن را از شما آموزش نگیرند، پس از کجا باید بیاموزند؟ طبق پژوهش‌ها کودکان از سنین پایین می‌توانند با کارکرد پول آشنا شوند و از آموخته‌هایشان استفاده کنند!

پول توجیبی دادن به کودکان

از شیوه های مهم در آموزش هوش مالی کودکان اختصاص دادن مبلغ معینی در یک بازه زمانی برای او می باشد. برای کودک پنج سال به بالا نیز می توانید از این کار استفاده کنید. به طور مثال به فرزندتان بگویید که ماهانه ۱۰۰ هزار تومن پول توجیبی دارد که می‌تواند آن را برای خودش خرج کند. این مبلغ می‌تواند با توجه به شرایط اقتصادی خودتان یا نیازهای فرزندتان مشخص کنید.

چنانچه این مبلغ را زودتر خرج کرد تا پایان زمان معین شده هیچ وقت نباید مجددا به او پول بدهید چون او دیگر مفهوم پس‌انداز را یاد نمی‌گیرد. مبلغ را به گونه‌ای مشخص کنید که به جز تأمین نیازهایش بتواند آن را پس‌انداز کند. پول تو جیبی منظم می‌تواند پس انداز کردن مناسب و خرج کردن های منظم را به دنبال داشته باشد و این باعث بالا رفتن اعتماد به نفس کودکتان خواهد شد.

کودک را در بحث بودجه‌بندی مشارکت دهید

یکی از بهترین روشها برای آموزش مسائل مالی به کودکان، درگیرکردن آن‌ها در بحث بودجه‌بندی هزینه‌های خانواده است. این‌گونه آن‌ها می بینند که ما چگونه مسئولانه به قبض‌ها و صورت‌حساب‌ها می‌پردازیم. کودکان به صورت ذاتی دوست دارند به پدر و مادرشان کمک کنند؛ پس، فکر میکنند تا راهی برای کم کردن هزینه‌هایشان پیدا کنند. این بحث‌ها باید خودمانی و بدون نگرانی باشند؛ حتی می‌توانیم موقع خوردن شام دراین مورد بحث کنیم. بهتر است بحث شامل یادآوری‌هایی برای پرداخت قبض‌ها یا اقساط، میان ما و همسرمان باشد.

مشکلی ندارد چنانچه کودک‌تان هنوز آن‌قدر بزرگ نشده است که بتواند در بحث شرکت کند. هدف این است که او ببیند خانواده بدون نگرانی و استرس در مورد مسائل مالی بحث می‌کند.

نشان دادن فرآیندهای مالی و استفاده از کتاب‌ها

برای کودکان خود حساب بانکی باز کنید و بعضی وقت‌ها او را با خود به بانک ببرید. فرآیندهای بانکی را خیلی ساده و قابل فهم برای او توضیح دهید و اجازه دهید پول های پس انداز شده‌اش را در حساب بانکی اش بگذارد. به جز این می‌توانید به عنوان تشویق مبلغی را نیز به حساب بانکی او اضافه کنید و موجودی جدید حسابش را به او اطلاع دهید.

از دو سالگی اغلب کودکان به داستان ها و کتاب‌ها علاقه نشان می‌دهند. برای آنها کتابها و داستان‌هایی بخوانید که دارای مسائل مالی می باشد. از کودک خود بخواهید راه حل خود را برای مشکلات گوناگون توضیح دهد و چنانچه سوالی داشت با صبر و حوصله جوابش را بدهید. در سنین دبستان می توانید برای او مسائل ریاضی که دارای مباحث مالی مناسب سنش هستند را طرح نمایید.

به کودکان پول هدیه بدهید تا بتوانند تصمیم‌هایی مالی بگیرند

هدیه‌دادن در تولدها و مناسبت‌های دیگر متداول است. می‌توانیم به‌جای هدیه کالاهای گوناگون، پول هدیه بدهیم. به این شیوه در وقت صرفه‌جویی می‌کنیم؛ دردسر انتخاب هدیه را نیز نداریم و مهم‌تر اینکه به تقویت توانایی حساب‌وکتاب فرزندمان کمک می‌کنیم. بچه‌ها عادت دارند که به‌مناسبت رویدادهای خاص مثل روز تولدشان، برای هدیه‌ای ویژه درخواست کنند. با دادن پول به آن‌ها به‌عنوان هدیه، کودک کم کم درک می‌کند که درخواست‌هایش چه هزینه‌ای دارند!

به کودکان یاد بدهید چگونه پول توجیبی‌اش را خرج کند

کودک باید بداند که هرچند می‌تواند قسمتی از پولش را صرف تفریح و خوش‌گذرانی کند؛ ولی قسمتی از آن را نیز باید به تأمین بعضی نیازهای ضروری قرار دهد. با گذر زمان و افزایش سن بچه‌ها، می‌توانیم در این زمینه جدی‌تر عمل کنیم.

واضح کنید که پول توجیبی باید برای چه مواردی را خرج شود؛ هزینه‌هایی مثل تغذیهٔ مدرسه، میان‌وعده، بازی رایانه‌ای، فعالیت فوق‌برنامهٔ مدرسه، هزینهٔ رفت‌وآمد به مدرسه. درمورد بچه‌های بزرگ‌تر می‌توانیم لباس یا دیگر موارد مهم‌تر را نیز به لیست بیفزاییم.

چنانچه می‌دانید پس‌انداز فرزندتان دارد به مقداری که در نظرش است، نزدیک می‌شود، خوب است قدری پول اضافه به او بدهید! این کار لذت پس‌انداز را برای او بیشتر می‌کند. همین طور او را به دلیل خرج‌نکردن پولش برای افزودن به پس‌اندازش، ترغیب کنید.

شیوه مدیریت پول خودتان را زیر نظر بگیرید

بچه‌ها همیشه در حال دیدن رفتار ما و یادگیری هستند. چنانچه ما ولخرج باشیم، بیشتر از داشته‌هایمان هزینه کنیم و همیشه نگران پول باشیم، بچه‌ها نیز این شیوه را در پیش گرفته و نتیجه می‌گیرند که پول چیزی است کمیاب که خیلی اهمیت دارد!

چنانچه ما بیشتر از درآمدمان خرج کنیم، بچه‌ها فکر می‌کنند این شیوه طبیعیِ مدیریت پول است و همه به این نحو عمل می‌کنند. در صورتی که ما به علت رفتار و خرج‌های اشتباه، مرتب نگران کم‌آمدن پول‌مان باشیم، فرزندمان نیز همین شیوه را دنبال می کند. ما به‌عنوان مادر یا پدر، می‌توانیم با اصلاح خودمان الگوی خوبی برای فرزندمان باشیم.

آموزش هوش مالی به کودکان

در اصول کسب و کار تکنیکی وجود دارد که توصیه می‌کند کارمندان را از جزئیات شرایط شرکت باخبر کنید. به طور مثال الان چقدر فروش داریم، چقدر تولید داریم، به کجا محصول می‌فروشیم و.... این تکنیک سبب می‌شود کارمندان حس مسئولیت و همدلی بیشتری با مجموعه داشته باشند.

اکنون روشی نیز در مورد تقویت هوش مالی کودکان وجود دارد که مشابه راهکار بالاست. در این شیوه باید به کودکان‌تان در مورد روش کسب درآمد توضیح بدهید. اینکه از کجا پول می‌آورید؟ بابت چه کاری پول می‌گیرید و... . به این ترتیب به جز اینکه کودک حس با ارزشی می‌کند، حس مسئولیت بیشتری نیز خواهد کرد و به جز اینها، کم کم با مفاهیم دنیای اقتصاد آشنا می‌شود.

صحبت درباره گذشته با فرزندان آری یا خیر

بیتوته: صحبت کردن درباره گذشته با فرزندان می‌تواند در برخی موارد خوب باشد و تجربیات شما را به آن ها منتقل کند و باعث افزایش صمیمیت بین شما شود.

معمولا اشتباهات و دردهای گذشته هر چه بزرگتر باشند ماندگاری بیشتری در ذهن دارند و شاید بخواهیم از آن ها فرار کنیم و بازگویشان نکنیم ولی اگر به موقع و آرامش در موردشان صحبت کنید که به عنوان یک تجربه مفید برای فرزندتان محسوب شود دیگر ناراحت کننده نخواهد بود. شاید برخی از شما تصور کنید که نباید از اشتباهات خودتان در گذشته با فرزندانتان حرف بزنید ولی غافل از این که اگر کودک شما با مشکلات شما در گذشته آشنا شود و متوجه شود که چطور بر این مشکلات غلبه کرده اید و چه تجربیات گرانبهایی بدست آورده اید به راحتی می‌تواند با گذشته شما کنار بیاید.

چطور از گذشته با فرزندمان حرف بزنیم

گاهی اوقات دردهایی که از گذشته همراه ما باقی مانده است یا برچسب های قدیمی می‌تواند زندگی را برایمان سخت کند. خوش بین بودن در این شرایط کار سختی است ولی از سویی دیگر حرف زدن در مورد تجربیات گذشته برای فرزندان می‌تواند جذاب و آموزنده باشد.

یکی از نکاتی که هنگام تعریف این داستان ها با ید به فرزندتان یادآور شوید این است که شما دیگر شبیه گذشته نیستید و این اشتباهات متعلق به گذشته است و برایتان درس‌های مهمی به همراه داشته است و باعث شده شما انسان جدیدی شوید و نباید به خاطر یک اشتباه در گذشته، سرزنش و قضاوت شوید. از تجربیات آموزنده و تغییراتی که در خودتان ایجاد کرده‌اید برای فرزندتان تعریف کند. حتی اگر همسرتان در گذشته اشتباه بزرگی انجام داده ولی به اشتباهش پی برده و تبدیل به یک مرد خوب و فداکار و وفادار شده است می‌توانید تجربه تلخی که پشت سر گذاشته‌اید را به عنوان یک داستان آموزنده برای کودکتان تعریف کنید به طوری که احساس بدی نسبت به آن پیدا نکند.

به او بگویید تبدیل به انسان جدیدی شده اید

کودک شما باید در مورد تصمیماتی که در زندگی گرفته‌اید چیزهایی بداند. باید متوجه شود که چطور از شرایط سخت بیرون آمده‌اید و تلاشتان برای تبدیل شدن به انسانی جدید را لمس کند.

او باید بیاموزد که همیشه راهی برای جبران تصمیمات غلط وجود دارد پس توضیح تجربه هایی که داشته اید و شما را تا به این جا رسانده است می‌تواند برای زندگی اش مفید باشد.

راه عذرخواهی و بخشش را به او می آموزید

با صحبت کردن در مورد گذشته می‌توانید راه های عذرخواهی را به او بیاموزیم و به او بگوییم که بعد از اشتباهی که مرتکب شدیم چطور برای جبرانش رفتار کرده ایم و چطور عذرخواهی کرده ایم.

آموزش عادت های جدید

زمانی که به دور از برچسب‌های گذشته زندگی کنید و خودتان را یک انسان جدید بدانید، حس قربانی شدن نخواهید داشت و عادت های جدیدی می‌آموزید و به صورت عملی به فرزندتان نشان می‌دهید که بعد از خطا می‌تواند روشی جدید برای زندگی‌اش در پیش بگیرد و برچسب‌های ناراحت کننده را کنار بزند. هر چقدر تلاش شما برای تغییر سخت و دردناک باشد مهم نیست، مهم این است که کودکتان بیاموزد همیشه برای انجام اقدامات جدید و تغییر در زندگی زمان دارد.

طرح: عصرمردم

جدول شماره ۱۴۰۱/۲۶۳۹

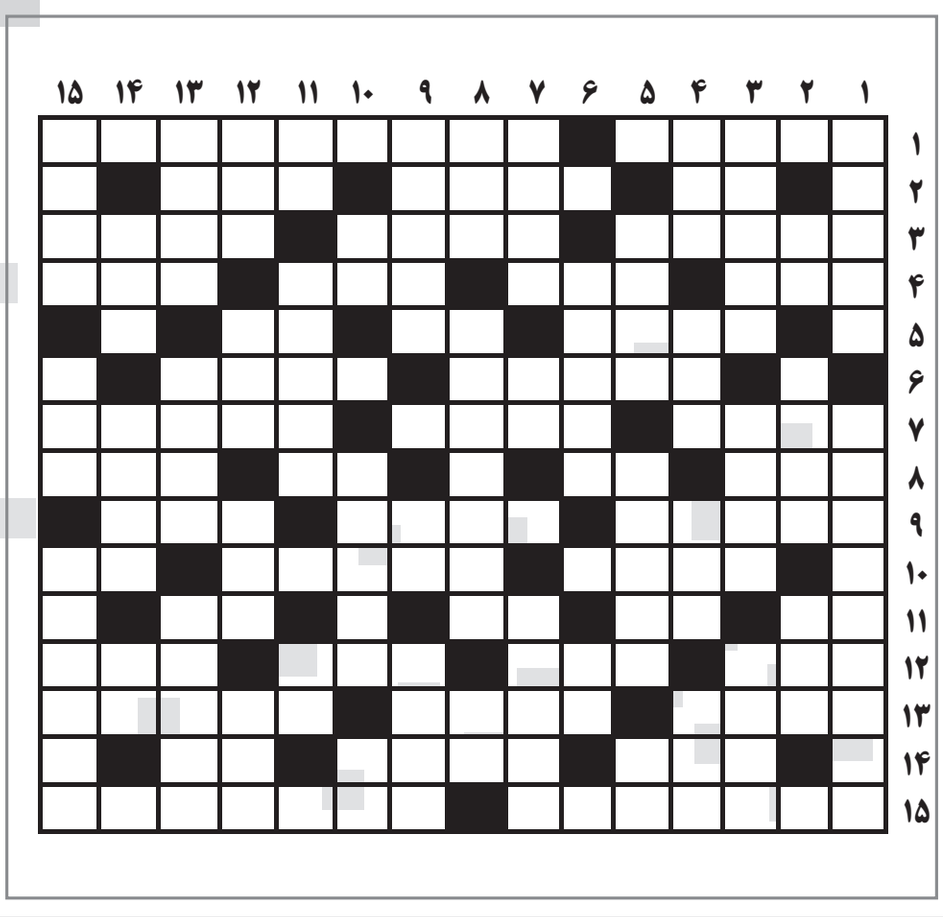

افقی:

۱-شهرستانی از توابع کرمانشاه- نام نخستین شخصی که برای تحصیل به اروپا رفت
۲-دست عرب- اصل و تبار- مردم
۳-از افزودنی ها به شیرینی- در مقابل ریز- شهری در نزدیکی فیروزآباد
۴-سلام تلفنی- وسیله قطع درخت- محل فروش روزنامه- شب گذشته
۵-ظل- قلم انگلیسی- مرکز مغز
۶-کَسی که صدا زده می شود- جامه پوشیدنی
۷-نامی کردی و مردانه- کمک کار- دلیری به خرج دادن
۸-فرخندگی- از ماه های زمستانی- علامت مفعول بی واسطه- آسانی
۹-خوف- جمع گچ- بعد از چرت می آید
۱۰-جمع اثر- از حواریون عیسی مسیح- علامت جمع در فارسی
۱۱-صفحه اینترنتی- حرف نفی ابد در عربی- ضمیر اول شخص مفرد- پسوند همانندی در فارسی
۱۲-نوعی دسر- گرد و غبار معلق در هوا- درد- گرفتن و دادن آن حرام است
۱۳-واحد اندازه گیری طول در انگلیس- نرگس عربی- از سلاح های قدیمی
۱۴-دریایی اروپایی- تخت- خط کش مهندسی
۱۵-جزیره ای در نزدیکی استرالیا- سبک شمردن

عمودی:

۱-صاف- زمین شناس
۲-خاندان- چهره- مصیبت
۳-از نسبت های مثلثاتی- جمع آن- ترس
۴-دستی- فرمان- مانند- خشمگین
۵-خط انگلیسی- ابتدای پل را گویند- هنوز هار نشده
۶-آزادی- شهری در آلمان
۷-بشارت- اثری پیرامون جنگ تحمیلی- بندری در فرانسه
۸-دوست- نوعی راه رفتن آهسته- دعوا
۹-مردود گردیدن- خدای درویشان- بزرگ ترین قاره
۱۰-تنها- نام مادر حضرت یوسف- خاک کوزه گری
۱۱-ضمیر اشاره به دور- عضو گروه کر- خانم ها به مو می زنند
۱۲-مخزن بنزین خودرو- بهترین حال را گویند- نگهبانی- سوراخ کن برقی
۱۳-سیاه- روی رینگ خودرو قرار می‌گیرد- نامی پسرانه و ایرانی
۱۴-خارج از زمین بازی- بخشی از چاقو- بدون
۱۵-نوعی اسب خالدار- پوشش- وسیله پخش فیلم در سینما

جواب جدول شماره ۱۴۰۱/۲۶۳۸

	۱	۲	۳	۴	۵	۶	۷	۸	۹	۱۰	۱۱	۱۲	۱۳	۱۴	۱۵
۱	ج	ا	م	ج	ه	ا	ن	ی	ف	و	ت	ب	ا	ل	■
۲	م	■	ا	ف	■	م	ا	و	ا	■	ک	ن	ج	■	س
۳	ش	م	ش	ا	د	■	ت	م	ن	ا	■	د	ر	ی	ا
۴	ی	د	ی	■	ا	ت	و	■	و	ل	ت	■	ت	ی	ز
۵	د	■	ن	ی	م	ا	■	س	■	ی	■	س	■	ل	م
۶	ه	ک	■	ز	و	ر	ک	ی	■	ت	ر	م	ه	■	ا
۷	ا	س	ی	د	■	ی	ک	س	ر	■	ا	ی	م	ا	ن
۸	ش	ا	ر	■	چ	ک	■	م	■	د	ژ	■	ت	ن	م
۹	م	د	ا	و	م	■	ک	و	ن	ی	■	س	ا	ی	ل
۱۰	پ	■	ق	ا	ر	ی	■	ن	ی	ز	ا	ر	■	س	ل
۱۱	و	ب	■	ل	ا	■	ت	ی	■	ی	■	ا	ت	■	م
۱۲	ر	ی	پ	■	ن	س	ج	■	ه	ن	ج	■	ع	د	ت
۱۳	■	ل	■	د	■	ج	ل	ا	ل	■	ت	ف	ر	ی	ح
۱۴	ک	■	س	ر	د	■	ی	و	ا	ش	■	ق	ی	و	د
۱۵	ت	ن	گ	ه	ج	ب	ل	ا	ل	ط	ا	ر	ق	■	■

طراح: میترا چراغ‌پور

عشق سال‌های کرونا

سارا وثوقی‌فرد

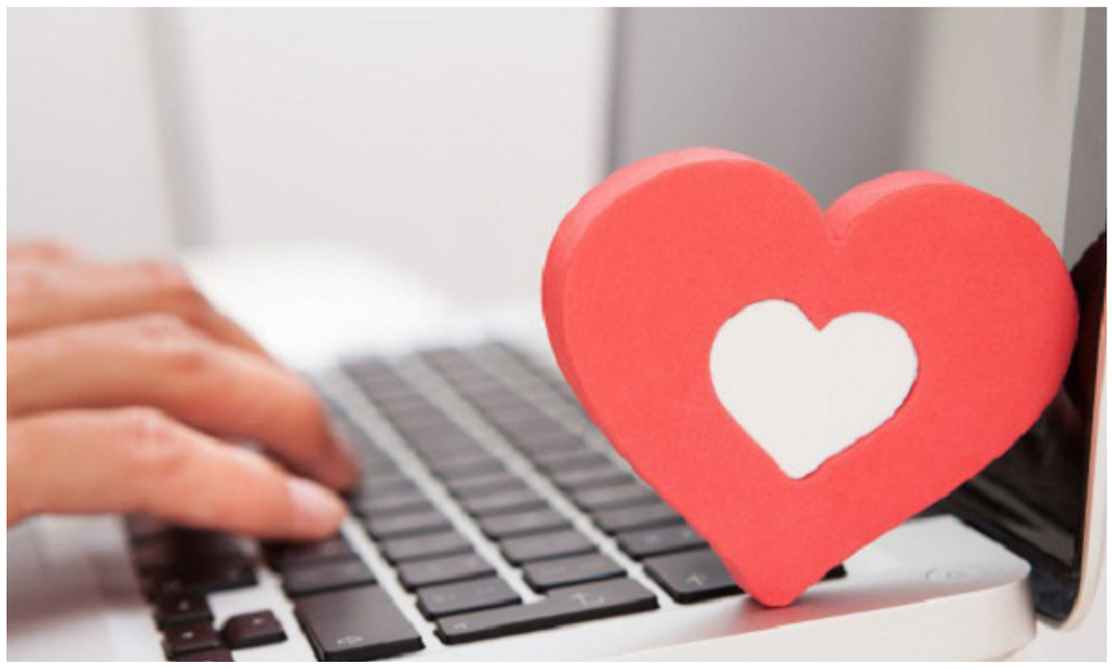

استرس در تمام وجودم رخنه کرده بود. کلکسیون مایع ضد عفونی و نفس‌های حبس شده‌ی پشت ماسک مرا عصبی می‌کرد. رعشه‌ی دستانم مجال ورق زدن نمی‌داد و آن قدرسرد شده بود که گویی خون در بدنم جریان نداشت، اما همچنان امیدوار به آینده سعی می‌کردم آرامش خودم را حفظ کنم و تست‌های سرنوشت سازم را یکی پس از دیگری حل کنم. باید ثمره‌ی سال‌ها تلاشم در لا به لای کتاب‌های غول آسا را می‌دیدم. نوجوانی‌هایی که در تست‌های کنکور خلاصه شده بود، گرچه تلخ می‌گذشت اما رسیدن به اهدافم آن را برایم از عسل هم شیرین‌تر می‌کرد. زمان آزمون به اتمام رسید. حس خوبی داشتم، بالاخره از حصار کنکور رها شده بودم. با ذوق فراوان از سالن خارج شدم. مادرم تسبیح به دست رو به روی در خروجی ایستاده بود و دعا می‌کرد. او را محکم در آغوش گرفتم و به خاطر همه‌ی زحماتش از او تشکر کردم. دستانم بوسید و برایم آرزوی موفقیت کرد.

دوران بعد از کنکورم، برعکس خیالاتم، در خانه و در لا به لای خبرهای مرگ و میر صعودی هم وطنانم سپری می‌شد. تنها سرگرمی‌مان شده بود فضای مجازی و غرق شدن درآن. روزها در غم قربانیان کرونا افسوس می‌خوردیم و شب‌ها در شیرینی خاطرات گذشته به خواب می‌رفتیم. دلمان برای آغوش بزرگ‌ترها و کوچک‌ترها تنگ شده بود و چاره‌ای جز تماس‌های تصویری نداشتیم.

کم کم داشتیم به این روال تاسف بار زندگی عادت می‌کردیم، در حالی که آغوش دوستان‌مان آرزو شده بود و حال خوب مردم‌مان رویا. انتظار نتایج آزمون امانم را بریده بود. نمی‌دانستم رخت سفید آرزوهایم مرا بغل خواهد کرد یا تنها رویایی از آن برایم باقی می‌گذارد؟ آرام و قرار نداشتم. لرزش دستانم به من اجازه‌ی نگاه کردن نتایج کنکورم را نمی‌داد. قلبم از شدت آشوب ازجا کنده می‌شد. مادرم در حالی که مرا آرام می‌کرد وارد سایت شد. در حالی که دستانم را گرفته بود از شدت خوشحالی قهقهه می‌زد، گویی دنیا را به او داده بودند. خیالم راحت شد. وقتی دیدم رتبه‌ام دو رقمی شده دلم می‌خواست تمام شهر را شیرینی بدهم، آن هم از نوع نون خامه ای!

اشک در چشمانم حلقه زده بود. حس می‌کردم دینم را به پدرم ادا کرده‌ام و به رویای همیشگی که برایم در سر داشت یک قدم نزدیک‌تر شده بودم. روزها و شب‌ها مثل بچه‌ها روپوش سفید به تن می‌کردم و برای مریض‌های خیالی‌ام نسخه می‌پیچیدم، البته با رعایت پروتکل‌های بهداشتی! تمام رشته‌ها و دانشگاه‌های مورد علاقه‌ام را طومار کرده بودم و طبق اولویت‌هایم آن‌ها را مرتب می‌کردم.

چند روزی بود که تمام اوقاتم درمیان رشته‌ها و شهرهای مختلف سپری می‌شد. اگرچه کرونا به من اجازه‌ی سفر نداد اما انتخاب رشته برایم فرصتی شده بود که افکارم به شهرهای مختلف سفرکند و مرا با آداب و رسوم مردم و دانشگاه‌های آن آشنا کند. بعد از روزها تحقیقات، انتخاب‌های نهایی‌ام را با مشاورم در میان گذاشتم و آن‌ها را ثبت کردم و باز هم در انتظار نتایج! اوضاع روز به روز بدتر می‌شد. شهرها قرنطینه شده بود و استفاده از ماسک اجباری.

بیمارستان‌ها جایی برای پذیرش بیمار نداشتند و کادر درمان مجالی برای نفس کشیدن. گویی هر چه اوضاع بدتر می‌شد، مردم آسوده خیال‌تر به کارهای روزمره‌ی زندگی‌شان می‌پرداختند، درحالی که تمام زندگی کادر درمان میدان جنگ با کرونا شده بود. بالاخره انتظارها به پایان رسید. نتایج انتخاب رشته در صفحه‌ی نخست سایت سنجش چشمک می‌زد. باورم نمی‌شد! همان رشته، همان دانشگاه! دقیقن همان پزشکی دانشگاه شیرازی که رویایش را می‌دیدم! خواب بودم یا بیدار؟ حتا اگر خواب هم بود دلم نمی‌خواست بیدار شوم. صدای تلفن خانه گوش‌مان را کر کرده بود، تمام اقوام و دوستان جویای رشته و دانشگاه من بودند و می‌خواستند اولین نفری باشند که تبریک می‌گویند.

به هرحال هرطور که بود به تمامی تماس‌ها جواب دادیم و از محبت‌شان تشکر کردیم، هر چند که هنوز صدای زنگ تلفن در گوشم هست. ورودی‌های جدیدی بودیم که حتی یک‌بار هم رنگ و روی دانشگاه را به چشم‌مان ندیدیم، ترم یکی‌هایی که کسی نه برایمان جشنی گرفت و نه حتا ما را ترم بوقی خواند!

روز ثبت نام آغاز شد. صبح زود برای ثبت نام بیدار شدم و با ذوق فراوان وارد سایت شدم. همه‌ی دانشجوهای ورودی ۹۹ به سایت هجوم آورده بودند و تنها یک روز فرصت ثبت نام بود. سرعت بد اینترنت اعصابم را به هم ریخته بود، گویا خواسته بودند به ثبت نام حضوری شبیه سازی کنند، که به جای درهای بسته ی ادارات در انتظار آپلود شدن سایت‌شان، جان ما را بگیرند. ساعت چهارعصر بود، بعد از ساعت‌ها انتظار بالاخره توانستم ثبت نام کنم. از فرط خستگی چشمانم یک لحظه هم باز نمی‌ماند اما حال خوب دکتر شدنم به همه‌ی این دردسرها می‌ارزید.

اول مهر بود و کلاس‌ها شروع شده بود، اما نه تصوری از هم‌کلاسی‌هایمان داشتیم و نه حتا چهره‌ی اساتیدمان را دیده بودیم. به گمانم ما مظلوم‌ترین ترم یکی‌های روزگار بودیم. چاره ای نداشتیم. سعی می‌کردیم در دنیای مجازی با همکلاسی‌های حقیقی‌امان اخت بگیریم و صمیمی شویم. با وجود این که دوستانم را حضوری ندیده بودم، اما هر چه زمان می گذشت بیشتر به بودن‌شان وابسته می‌شدم. از تمامی قومیت‌ها و شهرها هم‌کلاسی داشتم و هر کدام‌شان مرا با آداب و رسوم خود آشنا می‌کردند.

یکی بلوچ بود و دیگری کرد، یکی از تالاب انزلی می‌گفت و دیگری از کویر لوت، یکی به ما لغات ترکی یاد می‌داد و دیگری برای‌مان لهجه‌ی اصفهانی می‌گرفت، یکی از شیراز چهار فصل می‌گفت و دیگری از گرمای سوزان جنوب. یکی از مسقطی لاری می‌گفت و دیگری از کلوچه‌ی لاهیجان. چه قدر دلم می‌خواست بیش‌تر با خودشان و فرهنگ‌شان آشنا شوم. هنوز نیمی از سال نگذشته بود که خبر عشق و عاشقی‌های دانشجویی نقل مجلس شده بود. تمام سعی‌ام را می‌کردم که در این آشفته بازار به کسی دل نبندم، اما قلب است دیگر، حرف حساب نمی‌شناسد... پسر پاک و نجیبی بود. همیشه با حرف‌هایش مرا آرام می‌کرد. شاد و با نشاط بودنش لبخند را به چهره‌ام هدیه می داد. صورت زیبا و سیرت مهربانی داشت. برایم از خوبی‌های زمانه می‌گفت؛ همان زمانه‌ای که پدرم را از من گرفت و موهای مادرم را سفید کرد. نمی‌خواستم مثبت اندیشی‌اش را باور کنم، اما خواه ناخواه دنیایم را زیبا کرده بود. شاید لازم بود من هم عینک او را به چشم بزنم و از دید او به دنیا نگاه کنم. باورم نمی‌شد پسر ساده‌ی بلوچی، دل سرسخت مرا عاشق خودش کرده!

وقتی برایم از شهر و آداب و رسومش، زبان مادری‌اش، آب و هوای گرم و طاقت فرسای سیستانش، زنگ تفریح‌های کودکانش و همه‌ی کویرهای زیبای بلوچستانش می‌گفت، مرا بیش‌تر شیفته‌ی خود می‌کرد. هر چه زمان می‌گذشت علاقه ی ما به یکدیگر بیشتر می‌شد. انتظار دیدنش امانم را بریده بود اما حال خوب حضورش، انتظار را برایم شیرین کرده بود. یک سال از آشنایی‌مان می گذشت، در حالی که یک بار هم یکدیگر را حضوری ندیده بودیم. به گمانم آرزوی باز شدن دانشگاه‌ها به رویا مبدل شده بود. یک سال زندگی سخت کرونایی و چشم‌های در انتظارم، موهایم را سفید کرده بود. غم، تمام عالم را فرا گرفته بود و هیچ نور امیدی نمی‌تابید. گویی دنیا در بحبوحه‌ای از زمان، تیره و تاریک شده بود و تنها چاره‌ی مردم صبوری بود، این ویروس منحوس به زندگی در کنار ما عادت کرده بود و حتا دیگر سرتیتر اخبار هم نبود، ولی همچنان جان می‌گرفت و جوان می‌کشت و پدری را با خاطرات دخترش تنها می‌گذاشت.

چرخ روزگار می‌چرخید و سرمان را به درد آورده بود تا این که روزی از خجالت ایستاد و تسلیم شد و بالاخره خورشید، افق‌های روشنش را بر دل‌های تاریک ما تاباند. خبر نام نویسی برای واکسن کووید۱۹، زیباترین خبر عمرم بود. در واقع هر خبری که مرا به شابان و دوستانم نزدیک می‌کرد بهترین اخبار بود. بیش از سه ماه زمان برد تا واکسیناسیون به صورت کامل انجام شود و روال عادی زندگی که برای‌مان رویا شده بود به واقعیت بپیوندد. دیگر همه‌ی مردم، قدر زندگی و سلامتی‌شان را می‌دانستند و با کوچک‌ترین ناکامی زمین و زمان را کفر نمی گفتند.

اکنون کره‌ی زمین تبدیل شده بود به زیباترین سیاره‌ی جهان. همه از عشق می‌گفتند و شادمانی. از آغوش و مهربانی، و من از تو می‌گفتم. آخر تمام جهان من قلب کوچک تو بود و تمام دارایی‌ام پیراهن سفید بلوچی‌ات. دلم غش می‌رفت برای خنده‌های بی‌ریا و شعرهای دل‌نشینت. مادرم چمدانم را می‌بست و اشک می‌ریخت. دل نگرانی‌های مادرانه‌اش، هنوز نرفته، مرا دلتنگ خانه می‌کرد. محکم درآغوشش گرفتم، بوسه‌ای به دستانش زدم و برای تمام زحماتش از او تشکر کردم. چمدان دلتنگی‌ام را برای رسیدن به آرزوهایم به دوش کشیدم و به شیراز رفتم. خودم را برای اولین کلاس حضوری و شور و شوق دانشجویی‌ام آماده می کردم. در دلم آشوبی به پا بود. استرس تمام وجودم را فرا گرفته بود. قرار بود بعد از یک سال دوستان و هم کلاسی‌های عزیزم و از همه مهم‌تر، عشق زندگی‌ام را حضوری ببینم. با خودم پلک نزدن را تمرین می‌کردم، نمی‌خواستم حتا یک لحظه از اطرافم چشم بردارم. با پاهای لرزانم وارد کلاس شدم. تمام کلاس را، زیر چشمی، زیر و رو کردم اما خبری از شابان نبود! به گوشی‌اش زنگ زدم خاموش بود.

دنیا روی سرم خراب شده بود. از شدت آشفتگی نمی‌دانستم چه کنم. کلاس را ترک کردم و به اتاق رئیس دانشگاه رفتم و جویای احوال شایان شدم اما هیچ خبری از او نداشت. فرم ثبت‌نام حضوری‌اش بدون امضا و اثر انگشتش روی میز افتاده بود. کم‌کم دل‌نگرانی‌ام داشت مرا از پا در می آورد. به هزار و یک خواهش و تمنا از او خواستم که با پدرش تماس بگیرد و احوالش را بپرسد.

بالاخره راضی شد و تماس گرفت: «سلام از دانشگاه مزاحم‌تون می‌شم. آقا شابان دانشگاه نیومدن مشکلی پیش اومده؟» دست و پایم می‌لرزید، چشمانم سوسو می‌رفت. گوش‌هایم تنها کلمات مبهومی را می‌شنید. وقتی تلفن را زمین گذاشت با لبخندش جانی دوباره به من بخشید. به او مجال نفس کشیدن ندادم و سریعن جویای حال شابان شدم. در حالی که همچنان لبخند زده بود گفت: «اتوبوس‌شان در میانه‌ی راه بنزین تمام کرده و ساعت‌ها در بیابان و گرمای طاقت فرسایش منتظر کمک بوده اند.»

همین که این سخنان امید بخش را شنیدم خیالم آسوده شد، نفس راحتی کشیدم و جرعه آبی نوشیدم تا آرام‌تر شوم، با این وجود، رعشه‌ی دستانم را هنوز نمی‌توانستم کنترل کنم. آن قدر از سایه‌ی بی رحم روزگار می‌ترسیدم که حس می‌کردم دل‌نگرانی‌هایم هیچ گاه پایان ندارد.

فردای آن روز، روز بزرگی بود، باشکوه‌تر از آن چه که تصور می‌کردم. رویای یک ساله‌ام واقعی شده بود و من آغوش خدا را احساس می‌کردم. شابان با لباس محلی زیبایش دل می‌برد و دلبری می‌کرد. معصومیت چشمانش مرا شیفته‌ی خودش کرده بود. شرم و حیای صورتش مرا محو تماشایش می‌کرد. همین که نگاهش به من افتاد دست و پایش را گم کرد. صدایش می‌لرزید و لبخندش دنیایم را می‌لرزاند. چقدر برایم دلنشین بود آن خنده‌های عاشقانه!!

نیازمندیهای عصرمردم آگهی می‌پذیرد
۳۲۳۰۹۲۹۰ ۳۲۳۴۱۰۰۱ ۳۲۳۴۱۰۰۰
۳۲۳۰۰۳۳۷-۳۲۳۰۳۸۳۰

تولـــــــد

منصور سمیعی

اگر دنیا را به دو قسمت تقسیم می‌کردم، حتمن خودم را در لا به لای درخت‌های انبوه سر به فلک کشیده‌ی جزیره‌های میان این دو تکه از دنیا پنهان می‌کردم تا هیچ وقت صدای انسان‌ها را نشنوم. نمی‌دانم شاید دوست داشته باشم بعضی صداها را هزار بار دیگر هم گوش دهم اما در کل از هر چیز متعلق به انسان بیزارم. هزار سال پیش در خواب دیده بودم که روزی می‌رسد که سیریوا، تنها پسرم را از دست داده‌ام و هزاران سال دیگر را در فراق او پشت پنجره‌های ترک خورده نشسته بودم و آن قدر در خاطرات او غرق شده بودم که می‌توانم قسم بخورم اسم خودم را هم فراموش کرده بودم.

باران بی‌وقفه می‌بارید و صاعقه‌ای عجیب و پر قدرت به یکی از درختانی خورد که از پشت پنجره به آنها خیره شده بودم. درخت جلوی چشمانم سوخت و ذره ذره شد طوری که انگار یک میلیون سال پیش، پیشگویی زوال سوزناک درخت را به انزوای سخت سال‌های در خوابم تشبیه کرده بود. غم ریشه‌ی درخت را وقتی که داشت به خاکستر تبدیل می‌شد با جانم حس می‌کردم؛ حتا می‌خواستم خاکسترهایش را بغل کنم و بگویم ایرادی ندارد، مرا نگاه کنید، مرا ببینید. من پسرم را از دست داده‌ام؛ شما با نگاه کردن به درد من، درد مرا فراموش می‌کنید. بیایید بیایید مرا ببینید، دقیق حال و روزم را ببینید. حتا پنجره از کسالت روح من ترک خورده است، بیایید... پس از همه‌ی این‌ها، طبق روال هر روز از پشت پنجره بلند شدم، چند خزه کندم و از پنجره بیرون انداختم و به آن‌ها گفتم پسرم از شما متنفر بود! آه و نفرین شما او را کشت. از من دور شوید. نه به خاطر این که از شما متنفرم، بلکه به این خاطر که شما مرا یاد او می‌اندازید.

سپس پنجره را محکم‌تر از روز قبل به هم زدم و در تختی که ملحفه‌اش سال‌ها پیش خوراک میکروب ها و باکتری‌هایی شده بود که حتا جان آدمی‌زاد را هم می‌مکیدند، دراز کشیدم و آن قدر در تحلیل فکر و خیالاتم دقت به خرج دادم که خوابم برد. در خواب دیدم پسرم سیریوا با دختری به نام آنشیل ازدواج کرده و دو پسر به نام‌های مانیل و سیریا و دختری به نام سیزی دارد. هرکدام بورتر از دیگری؛ با چشم‌هایی آبی که قطع به یقین از من به ارث می‌بردند. آن‌ها، آن قدر خوشحال بودند که وقتی داشتم از دور آنها را می‌دیدم هم، لبخند می‌زدم و خدا را شکر می‌کردم که کابوس هزار ساله‌ام تمام شده و همگی در خوبی و خوشی زندگی می‌کردیم. ناگهان صاعقه‌ای به کلبه‌ی آن‌ها زد و همه در آتش سوختند!

بی‌درنگ بیدار شدم. اما نه، فکر می‌کردم بیدار شده‌ام، بیدار نشده بودم، فقط آن درخت را می‌دیدم که جلویم خاکستر می‌شود. چرا پسرم باید مثل آن درخت می‌مرد؟ چرا همه‌ی این ها را در خواب می‌دیدم و چرا این را که خواب بودم هم در خواب می‌دیدم؟ از خواب‌هایم متنفرم. همیشه به دید یک پیشگوی پیر به خواب‌هایم نگاه می‌کردم که هنگامی که آبش را در لیوان قدیمی‌ای که رگه‌های زرد و نارنجی آن نشان یک کهکشان را روی بدنه‌ی لیوان حک کرده بود، خورده، همزمان با این که دارد دقایق آخر بیداری‌اش را طی می‌کند، طالع نحس مرا مو به مو به صندوقچه‌ی توهماتم گزارش می‌کند. لعنت به این پیشگوی احمق. اگر در دنیای آدم‌ها چنین پیشگویی وجود داشت، حتمن اسمش نیفرتی می‌شد. نمی‌دانم چرا، اما از این نام هم متنفرم. یک حلزون روی انگشتم خزید و آرام آرام خودش را به هر زحمتی بود به صورتم رساند. از دماغم رد شد و در میان دو ابرویم نشست. نمی‌دانم چه چیزی پیدا کرد که می‌توانست به جای غذا از آن تغذیه کند، اما هرچه که بود گویا باب طبعش بود و چنان پیشانی‌ام را نیش زد گویی تیری که می‌تواند یک خرس را خواب کند در بدنم فرو کرده‌اند. از خواب پریدم و پشت پنجره برگشتم.

هیچ چیز مشخص نبود، تاریک، شب شده بود و به پاس رفاقت با جغد، طبق روال هر شب، از خواب می‌پریدم. شمعی روشن کردم و شروع کردم به نوشتن. از حداقل هزار سال پیش را نوشتم تا این چهار سال اخیر. روز به روز، دقیقه به دقیقه و ثانیه به ثانیه‌اش را از حفظ روی کاغذ نه، کاغذ نبود؛ یادم می‌آید روی تخت‌های نامرئی نوشتم. تخت‌هایی که انگار برای آدم‌های خیال‌بافی مثل من ساخته شده بود. هرچه می‌نوشتی تمام نمی‌شد و باز هم ادامه داشت. رشته به رشته خیالات و توهماتم را روی تخته باز می‌کردم و هر رشته‌ای که باز می‌شد، می‌فهمیدم خواب می‌بینم. خواب آدم‌های خسته را می‌دیدم که از خود فراری‌اند و به دنبال مکانی می‌گردند تا بنشینند و یک سره به بدبختی‌شان فکر کنند.

خواب آدم‌های خیال‌باف را می‌دیدم زمانی که در خماری خیالات‌شان به کنجی از اتاق زل زده اند انگار مرد عنکبوتی که تقریبن یک هزارم انگشت اشاره‌شان هم نمی‌شد. شاید برایتان جذاب باشد راجع به این افراد چه خواب‌های باطلی می‌دیدم.

خواب می‌دیدم آدم‌ها به کنجی نشسته‌اند که اگر از دور آن‌ها را می‌دیدی می‌گفتی حتمن در حال حل یکی از ابرمسائل حل نشده‌ی ریاضیات هستند. اما واقعیت امر اینجا تلخی خود را بر حلق و کامم نشاند که فهمیدم این آدم‌ها که تقریبن خودم هم جزوشان هستم، غرق در روزمرگی‌شان هستند. غرق در این که، حالا که برای شام پیاز ندارند، املت را با فلفل قرمز بخورند یا فلفل سیاه؟

غرق در این که چک‌ها را چگونه پاس کنند یا این که گرفتگی لوله‌ی ظرفشویی خانه‌ی خود را با آب داغ و تاید رفع کنند یا زحمت خرید مایع لوله باز کن را به خود بدهند!

صد صفحه نوشتم و به بدبختی‌های دنیای آدمی‌زادی اشاره کردم. سپس با خود فکر کردم چه کسی ممکن است این مزخرفاتی را که خودش با آن‌ها درگیر است، بخواند؟ چه کسی دوست دارد بدبختی‌هایش را دوباره قی کند؟ خودم هم دوست نداشتم، پس صد صفحه را پاک کردم. به محض پاک کردن صفحه‌ها از خواب بیدار شدم. خودم را در اسکله‌ای دیدم که با محبوبم نشسته بودیم. به او گفتم روزی از این روزها، قایق‌مان را به آب می‌اندازیم و می‌رویم. می‌رویم و در جایی دیگر دوباره متولد می‌شویم گویی هیچ‌کس ما را به عمر خود ندیده. جایی می‌رویم که انگار دست هیچ انسانی به ما نمی‌رسد.

هنگام گفتن این جملات ناخودآگاه به بدبختی‌ها و تیره‌روزی‌های یک فرار عاشقانه فکر کردم و تصمیم گرفتم باز بدبختی‌ها و گله و شکایاتم را بنویسم. باز هم فکر کردم چه کسی می‌خواند؟ هیچ کس، روز از نو و روزی از نو. همان طور که قول داده بودم شروع به ساختن قایقی کردم تا روزی بالاخره آن را به آب بیاندازیم و ناپدید شویم.

روز موعود فرارسید. قایق را به آب انداختیم و سوارش شدیم. تا می‌توانستیم پارو زدیم. به جزیره‌ای رسیدیم که گویی انسانی حوالی آن راه نیافته بود. درختان بلندی آن‌را احاطه کرده بودند و نوید یک زندگی پر اکسیژن را می‌دادند. انگار درد و رنج انسان بودن یک لحظه فائق آمد چنان که انگار تیری که بدنت را شکافته از بدنت خارج شود. ناگهان موجی بالا آمد. آن قدر بالا آمد که مهر مرگی را که بر پیشانی داشت به وضوح می‌توان دید. موج بر قایق افتاد. من از خواب پریدم. هیچ کس را نمی‌شناختم. گریه می‌کردم. دست و پا می‌زدم.

پرستار: یک پسر بچه‌ی ناز و دوست داشتنی! زن و مرد: سلام سیریوا! خوش اومدی...! کادوی تولدم از طرف منصور.

آگهی مناقصه عمومی شماره ص/۲۹۵۵/۱/۳ تاریخ ۱۴۰۱/۰۳/۲۵

نوبت چاپ اول ۱۴۰۱/۰۳/۳۰ نوبت چاپ دوم ۰۶/ ۱۴۰۱/۰۴

شهرداری جهرم با استناد مصوبه ردیف ۲ صورتجلسه شـــماره ۵۰ مورخ ۱۴۰۱/۰۳/۰۹ شورای محترم اسلامی شهر جهرم در نظر دارد، اجرای جمع‌آوری و حمل زباله از مبدا تا محل دفن زباله و نظافت معابر و کوچه های ســـطح شهر، به شرح ذیل با شرایط مندرج در اسناد مناقصه به مدت ســـه سال را، از طریق مناقصه عمومی به بخش خصوصی واجد شرایط واگذار نماید.

ردیف	موضوع	قیمت پایه ماهیانه(ریال)	مبلغ سپرده شرکت در مناقصه(ریال)
۱	منطقه شرق	۱۰/۱۷۱/۵۱۵/۵۹۲	۱۸/۳۱۰/۰۰۰/۰۰۰
۲	منطقه غرب	۸/۹۱۷/۱۲۸/۲۷۹	۱۶/۰۶۰/۰۰۰/۰۰۰
۳	منطقه شمال	۴/۲۷۸/۳۱۷/۹۲۱	۷/۷۰۱/ ۰۰۰/ ۰۰۰

آخرین مهلت قبول پیشـــنهادات پایان وقت اداری مورخ ۱۶ /۱۴۰۱/۰۴ می باشـــد، محل تحویل پاکت پیشـــنهادی واحد حراست شهرداری جهرم می‌باشد. شهرداری در رد یا قبول یک یا کلیه پیشنهادها مجاز و مختار می‌باشد. به پیشنهادهای مشروط و مخدوش و فاقد سپرده و پیشنهادهائی که پس از مهلت مقرر ارســـال شوند ترتیب اثر داده نخواهد شـــد. مبلغ سپرده شرکت درمناقصه به صورت ضمانت نامه بانکی معتبر در وجه شـــهرداری جهرم یا واریز وجه به حساب ۰۱۰۶۴۳۷۲۱۲۰۰۸ نزد بانک ملی شـــعبه جهرم می باشد، هزینه مناقصه به عهده برنده مناقصه می‌باشد، برندگان اول تا ســـوم در صورتی که حاضر به انعقاد قرارداد نشوند ســـپرده آنان به ترتیب به نفع شهرداری ضبط می‌گردد. متقاضیان میتوانند جهت اطلاع بیشتر به سایت www.jahrom.ir و یا با شماره تلفن۵۴۲۳۴۷۷۰- ۰۷۱ تماس و جهت دریافت اوراق مناقصه و سایر اطلاعات و جزئیات و شـــرح خدمات که در اســـناد مناقصه مندرج می باشد، به معاونت خدمات شهری شـــهرداری جهرم، واقع در چهار راه دفاع مقدس، ساختمان شهرداری مراجعه نمایند.

تاریخ تشکیل کمیسیون عالی معاملات و بازگشایی پیشنهادات ۱۴۰۱/۰۴/۱۸

شناسه آگهی: ۱۳۳۶۹۵۵

عبدالرحیم اسدی
شهردار جهرم

آگهی مناقصه عمومی مرحله دوم
مدیریت پیمان جایگاه سوخت CNG شهرداری ایزدخواست

نوبت اول: ۱۴۰۱/۰۳/۳۰ نوبت دوم :۰۶ /۱۴۰۱/۰۴

شهرداری ایزدخواست در نظر دارد به استناد نامه شـــماره ۴۰۰/۰۶/۲۴۱ مورخه۲۴ /۰۱/۱۴۰۱شورای اسلامی شهر، مدیریت جایگاه سوخت CNG شهرداری ایزدخواست را به صورت مدیریت پیمان از طریق مناقصه عمومی به متقاضیان واجد شرایط و دارای مجوز واگذار نماید، لذا از کلیه پیمانکاران دارای صلاحیت دعوت می گردد جهت دریافت اســـناد مناقصه حداکثر تا پایان ساعت اداری مورخ ۱۴۰۱/۰۴/۱۶ به شهرداری ایزدخواست مراجعه نمایند.

۱- مبلغ برآورد اولیه حجم کار یک ساله مدیریت پیمان حوزه مذکور: ۶،۲۰۰،۰۰۰،۰۰۰ (شش میلیارد و دویست میلیون) ریال می باشد.
۲- نحوه اعلام پیشنهاد قیمت : درصد، نسبت به مجموع مبلغ حقوق ، مزایا ، حق سنوات ، عیدی و کسورات ماهیانه ۵ نفر نیرو)
۳_ مبلغ تضمین شرکت در مناقصه ۳۱۰،۰۰۰،۰۰۰ (سیصد و ده میلیون ریال) ریال فیش واریز نقدی به حساب ۰۱۰۵۸۳۱۵۸۴۰۰۰ بنام سپرده شهرداری ایزدخواست نزد بانک ملی

- برندگان اول، دوم و سوم مناقصه هرگاه حاضر به انعقاد قرارداد نشوند سپرده آنان به ترتیب به نفع شهرداری ضبط خواهد شد.
- سپرده نفرات اول تا سوم تا زمان انجام معامله در حساب سپرده شهرداری باقی خواهد ماند.
- به پیشنهادات مخدوش، مبهم و فاقد سپرده ترتیب اثر داده نخواهد شد.
- کلیه هزینه ها اعم از مالیات، عوارض، چاپ آگهی و غیره به عهده برنده مناقصه می باشد.
- آخرین مهلت تسلیم پیشنهادات پایان وقت اداری پنج شنبه مورخ ۱۴۰۱/۰۴/۱۶می باشد
- تاریخ بازگشایی پاکتهای پیشنهادی شنبه ساعت ۰۸:۳۰ مورخ ۱۴۰۱/۰۴/۱۸ می باشد.
- مدت اعتبار پیشنهادات سه ماه می باشد.
- شرکت در مناقصه و دادن پیشنهاد به منزله قبول شروط و تکالیف شهرداری موضوع ماده ۸آئین نامه معاملات شهرداری می باشد
- افراد مشمول قانون منع مداخله کارکنان دولت حق شرکت در مناقصه را ندارند.
- سایر اطلاعات و جزئیات مربوط به مناقصه در اسناد مناقصه مندرج است.
- محل اخذ اسناد مناقصه واحد مالی و محل تحویل اسناد واحد حراست شهرداری ایزدخواست می باشد.
- شهرداری در رد یا قبول هر یک از پیشنهادات مختار است.

تلفن تماس: ۰۹۱۷۱۵۳۳۱۸۱ صالحی و ۰۷۱۴۴۳۸۷۲۸۰
شناسه آگهی: ۱۳۳۷۶۱۷

مجتبی قناعتی
شهردار ایزدخواست

آگهی تجدید مناقصه عمومی

موضوع مناقصه: برون ســـپاری خدمات کنترل و نظارت (پیشگیری و رفع تخلفات شهری)

شهرداری مهر باســـتناد مصوبه شماره ۶۹ مورخ ۱۴۰۱/۰۱/۲۸ در نظـــر دارد عملیات برون ســـپاری اجرائیات شامل (رفع سد معبر و گشت ساختمانی و کنترل تخلفات ساختمانی) در شهر مهر از طریق برگزاری مناقصه به شرکتهای معتبر و واجد شرایط واگذار نماید، لذا ازکلیه پیمانکاران و شرکت های دارای صلاحیت دعوت می شـــود حداکثر ۱۰ روز پس از انتشـــار آگهی نوبت دوم به شهرداری مهر مراجعه فرمایند.

شناسه آگهی: ۱۳۳۲۷۷۰
نوبت اول: ۱۴۰۱/۳/۲۳
نوبت دوم: ۱۴۰۱/۳/۳۰

مهدی حیدری
شهردار

آگهی تجدید فراخوان عمومی جذب سرمایه گذار (مشارکت)

موضوع: جذب ســـرمایه گذار، مشـــارکت در احداث سنگ‌شکن

شـــهرداری مهر درنظردارد به اســـتناد مجوز شـــماره ۶۸مورخ ۱۴۰۱/۰۱/۲۸ شورای اســـلامی شهر مهر از طریق فراخوان عمومی نســـبت به شناســـایی و انتخاب اشخاص حقیقی و حقوقی ســـرمایه گذار بعنوان شـــریک احداث کارخانه سنگ‌شکن که دارای توان فنی، اجرایی و مالی کافی به منظور اجرای پروژه داشته باشد اقدام نماید. لذا از کلیه اشخاص حقیقی و حقوقی که شرایط لازم را دارا می‌باشند تقاضا می‌شـــود حداکثر ظرف ۱۰ روز از انتشار آگهی نوبت دوم به شهرداری مهر مراجعه فرمایند.

شناسه آگهی: ۱۳۳۲۷۶۹
نوبت اول: ۱۴۰۱/۳/۲۳
نوبت دوم: ۱۴۰۱/۳/۳۰

مهدی حیدری
شهردار مهر

آگهی فقدان سند مالکیت

با عنایت به اینکه آقای محمدحســـین حقیقی نسب با تسلیم دو برگ استشـــهادیه محلی مدعی اســـت که تعداد یک برگ سند مالکیت مربوط به موازی ۱۰۳۵/۴ ســـهم مشاع از ۳۶۸۴ سهم سهام ششدانگ یک قطعه زمین تحت پلاک ۱۱۰۷۲/۶ اصلی واقع در اســـتهبان بخش ۱۳ فارس که به نام نامبرده ثبت و ســـند مالکیت به شماره ۵۰۱۶۳۳ صادر و نامبرده تقاضای صدور ســـند المثنی نموده اســـت. مراتب طبق مـــاده ۱۲۰ اصلاحی آیین نامه قانون ثبت آگهی می‌شـــود و هر کس نســـبت به ملک مورد آگهی معامله‌ای کرده و یا مدعی وجود سند مالکیت نزد خود می‌باشد تا ده روز پس از انتشار آگهی به ثبت محل مراجعه و اعتراض خود را ضمن ارائه اصل سند مالکیت یا خلاصه معامله تسلیم نماید و اگر ظرف مدت مقرر اعتراضی نرسیده و یا در صورت اعتراض اصل سند ارائه نشود اداره ثبت سند مالکیت المثنی را طبق مقررات صادر و به متقاضی تسلیم خواهد کرد.

۹۷۴/ م الف

رئیس واحد ثبتی حوزه ثبت ملک استهبان
احمد انتظار

آگهی فقدان سند مالکیت

با عنایت به اینکه خانم مریم علیشـــاهی با تسلیم دو برگ استشهادیه محلی مدعی اســـت که تعداد یک برگ ســـند مالکیـــت مربوط به ششـــدانگ یک قطعه زمین تحت پلاک ۵۴۷۶/۱۵۶۶ اصلی واقع در اســـتهبان بخش ۱۳ فارس که به نام نامبرده ثبت و سند مالکیت به شـــماره ۶۲۶۵۴۶ صادر و نامبرده تقاضای صدور سند المثنی نموده اســـت. مراتب طبق ماده ۱۲۰ اصلاحی آیین نامـــه قانون ثبت آگهی می‌شـــود و هر کس نســـبت به ملک مورد آگهـــی معامله‌ای کرده و یا مدعی وجود ســـند مالکیت نزد خود می‌باشـــد تا ده روز پس از انتشـــار آگهی به ثبت محل مراجعه و اعتراض خود را ضمن ارائه اصل ســـند مالکیت یا خلاصه معامله تسلیم نماید و اگر ظرف مدت مقرر اعتراضی نرسیده و یا در صورت اعتراض اصل سند ارائه نشود اداره ثبت ســـند مالکیت المثنی را طبق مقررات صادر و به متقاضی تسلیم خواهد کرد.

۹۷۵/ م الف

رئیس واحد ثبتی حوزه ثبت ملک استهبان
احمد انتظار

آگهی موضوع ماده ۳ قانون و ماده ۱۳ آیین‌نامه قانون تعیین تکلیف وضعیت ثبتی و اراضی و ساختمان‌های فاقد سند رسمی

برابـــر رأی ۱۴۰۱/۳/۹ هیأت اول موضوع قانون تعیین تکلیف وضعیت ثبتی اراضی و ســـاختمان‌های فاقد سند رسمی مستقر در واحد ثبتی حوزه ثبت ملک شیراز ناحیه ۲ تصرفات مالکانه بلامعارض متقاضی آقای امیر باقرنژاد فرزند جعفر به شماره شناســـنامه و کدملی ۲۲۸۲۲۸۰۳۷۷ صادره از شیراز در سه دانگ مشاع از ششـــدانگ یکباب کارگاه به مساحت ۲۸۹/۹ مترمربع پلاک ۱۳۱۱ فرعی از ۲۱۴۵ اصلی مفروز و مجزی شـــده از پلاک ۳ فرعی از ۲۱۴۵ اصلی واقع در بخش ٤ شـــیراز خریداری از مالک رســـمی ورثه ابوالقاســـم پایدار محرز گردیده اســـت. لذا به منظور اطلاع عموم مراتب در دو نوبت بـــه فاصله ۱۵ روز آگهی می‌شـــود در صورتی که اشخاص نســـبت به صدور سند مالکیت متقاضی اعتراضی داشته باشند می‌توانند از تاریخ انتشار اولین آگهی به مدت دو ماه اعتراض خود را به این اداره تســـلیم و پس از اخذ رسید، ظرف مدت یک ماه از تاریخ تســـلیم اعتراض، دادخواســـت خود را به مراجع قضایی تقدیم نمایند. بدیهی اســـت در صورت انقضای مدت مذکور و عدم وصول اعتراض طبق مقررات سند مالکیت صادر خواهد شد.

تاریخ انتشار نوبت اول: ۱۴۰۱/۳/۳۰
تاریخ انتشار نوبت دوم : ۱۴۰۱/٤/۱۵

۱۷۴۴/م الف

رئیس ثبت اسناد و املاک ناحیه دو شیراز
مصطفی علیخانی

آگهی موضوع ماده ۳ قانون و ماده ۱۳ آیین‌نامه قانون تعیین تکلیف وضعیت ثبتی و اراضی و ساختمان‌های فاقد سند رسمی

برابـــر رأی ۱۴۰۱/۳/۹ هیأت اول موضوع قانون تعیین تکلیف وضعیت ثبتی اراضی و ســـاختمان‌های فاقد سند رسمی مستقر در واحد ثبتی حوزه ثبت ملک شیراز ناحیه ۲ تصرفات مالکانه بلامعارض متقاضی آقای اکبر باقرنژاد فرزند علی به شـــماره شناســـنامه ۲۷۲۳ و کدملی ۲۲۹۵۶۲۵۲۸۹ صادره از شیراز در یک و نیم دانگ مشـــاع از ششـــدانگ یکباب کارگاه به مساحت ۲۸۹/۹ مترمربع پـــلاک ۱۳۱۱ فرعی از ۲۱۴۵ اصلی مفروز و مجزی شـــده از پلاک ۳ فرعی از ۲۱۴۵ اصلی واقع در بخش ٤ شـــیراز خریداری از مالک رسمی ورثه ابوالقاسم پایدار محرز گردیده است. لذا به منظور اطلاع عموم مراتب در دو نوبت به فاصله ۱۵ روز آگهی می‌شود در صورتی که اشخاص نسبت به صدور سند مالکیت متقاضی اعتراضی داشته باشـــند می‌توانند از تاریخ انتشار اولین آگهی به مدت دو ماه اعتراض خود را به این اداره تســـلیم و پس از اخذ رسید، ظرف مدت یک ماه از تاریخ تســـلیم اعتراض، دادخواست خود را به مراجع قضایی تقدیم نمایند. بدیهی اســـت در صورت انقضای مدت مذکور و عدم وصول اعتراض طبق مقررات سند مالکیت صادر خواهد شد.

تاریخ انتشار نوبت اول: ۱۴۰۱/۳/۳۰
تاریخ انتشار نوبت دوم : ۱۴۰۱/٤/۱۵

۱۷۴۵/م الف

رئیس ثبت اسناد و املاک ناحیه دو شیراز
مصطفی علیخانی

مناقصه عمومی یک مرحله ای

نوبت اول ۱۴۰۱/۰۳/۳۰
نوبت دوم ۱۴۰۱/۰۴/۰۵

شهرداری خنج به اســـتناد مصوبه شماره ۱۰۳٤/الف/۶ مورخ ۱۴۰۱/۰۳/۱۸ شورای محترم اسلامی شهر خنج در نظر دارد فراخوان اجرای سیل بندهای سطح شهر به شماره فراخوان ۲۰۰۱۰۰۵۰۲۰۰۰۰۰۱ را از طریق ســـامانه تـــدارکات الکترونیکی دولت با شرایط ذیل برگزار نماید.

کلیه مراحل برگزاری فراخوان از دریافت و تحویل اســـناد فراخوان تا بازگشایی پاکت‌ها از طریق درگاه سامانه تدارکات الکترونیکی دولت (ستاد) به آدرس www.setadiran.ir انجام خواهد شد.

مبلغ اعتبار اولیه با احتساب ارزش افزوده ۲۰،۰۰۰،۰۰۰،۰۰۰ (بیست میلیارد) ریال می باشد که پس از انجام عملیات در ازای ارائه صورت وضعیت و پس از تایید دستگاه نظارت پرداخت خواهد شد.

۱- آخرین مهلت ارســـال پیشنهادات: پایان وقت اداری روز چهارشنبه مورخ ۱۴۰۱/۰۴/۱۵
۲- زمان بازگشـــایی پاکت ها: ســـاعت ۱۲ ظهر روز پنجشنبه مورخ ۱۴۰۱/۰۴/۱۶
۳- سپرده شرکت در مناقصه :۱۰۰۰،۰۰۰،۰۰۰ ریال : به صورت ضمانت‌نامه بانکی یا واریز وجه به حســـاب ۳۲۸۷۸۲۹۳۲ نزد بانک رفاه (شماره شـــبا IR۳۲۸۷۸۲۹۳۲۰۰۰۰۰۰۰۰۱۰۳۰۱۰۷۹) بنام سپرده شهرداری الزامی است.
٤ - شهرداری در رد یا قبول پیشنهادات مختار است.
۵ - به پیشنهادات مشـــروط ، مبهم ، مخدوش و یا اینکه بعد از موعد مقرر واصل گردد ترتیب اثر داده نخواهد شد.
۶- چنانچـــه نفر اول حاضـــر به انعقاد قرارداد نشـــود با نفر دوم در صورت تصویب و صلاح شهرداری قرارداد منعقد خواهد شد.
۷- هزینه درج آگهی در روزنامه به عهده برنده مناقصه می باشد.

شناسه آگهی: ۱۳۳۶۹۶۰

شهرام محمودپور
شهـــردار خنـــج

آگهی مناقصه عمومی دور دوم

نوبت اول: ۱۴۰۱/۳/۳۰
نوبت دوم: ۱۴۰۱/٤/۶

شهرداری خیرآباد در نظر دارد به استناد مجوز شـــماره ۱۲ن/۱۴۰۱/خ.ش.ا.ش مورخ ۱۴۰۱/۲/۲ شورای اسلامی شهر، عملیات قابل واگذاری شـــهرداری اعم از رفت و روب زباله و نگهداری فضای سبز و.... بصورت مدیریت پیمان برای مدت یک سال شمســـی به پیمانکاران واجدالشرایط واگذار نماید.

متقاضیـــان دارای رتبـــه از مراجع ذیصلاح مـــی توانند جهت دریافت اسناد مناقصه به ســـاختمان اداری شهرداری واحد امور مالی مراجعه فرمایند.

۱- مهلت شرکت در مناقصه بعد از چاپ نوبت دوم به مدت ده روز می باشد.(از تاریخ ۱۴۰۱/٤/۶ الی ۱۴۰۱/٤/۱۵)
۲- میزان سپرده شرکت در مزایده ۵۰۰،۰۰۰،۰۰۰ریال به صورت ضمانتنامه بانکی یا واریز وجه به حساب سپرده ۳۱۰۰۰۰۷۳۵۲۰۰٤ می‌باشد.
۳- زمان بازگشـــایی پاکات روز پنجشـــنبه مورخ ۱۴۰۱/٤/۱۶ می‌باشد.
٤- شهرداری در رد یا قبول پیشنهادات مختار است.
۵- در صورتی که نفرات اول تا سوم حاضر به انعقاد قرارداد نشوند سپرده آنها به نفع شهرداری ضبط می گردد.

علاقه مندان جهت کسب اطلاعات بیشتر می توانند با شماره ۰۷۱۳۲۷٤۷۰۲۱ و ۰۹۱۷۹۶۸۰۱۶٤ تماس حاصل فرمایند.

شناسه آگهی: ۱۳۳۷۶۱۶

محمد حسن رضایی
شهردار خیرآباد

هیأت موضوع قانون تعیین تکلیف وضعیت ثبتی اراضی و ساختمان‌های فاقد سند رسمی

آگهی موضوع ماده ۳ قانون و ماده ۱۳ آیین‌نامه قانون تعیین تکلیف وضعیت ثبتی و اراضی و ساختمان‌های فاقد سند رسمی

برابر رأی شـــماره ۱۴۰۱۶۰۳۱۱۰۳۵۰۰۱٤۹۱ مـــورخ ۱۴۰۱/۳/۲۲ موضوع پرونده کلاسه شماره ۱۴۰۰۱۱٤٤۱۱۰۳۵۰۰۰۵۷۵ هیأت اول موضوع قانون تعیین تکلیف وضعیت ثبتی اراضی و ســـاختمان‌های فاقد سند رسمی مستقر در واحد ثبتی حوزه ثبت ملک شیراز ناحیه ۳ تصرفات مالکانه بلامعارض متقاضی آقای جلال حیدری عمادی به شـــماره شناسنامه ۲ کدملـــی ۶٤۸۹۸۶۳۵٤۵ صادره از ارســـنجان فرزنـــد منصور در ششـــدانگ یک قطعه زمین محصور و بنای احداثی به مســـاحت ۲۰۷ مترمربع به پلاک ۱۶/۱۹۳۸ مفروز و مجزی شـــده از پلاک ۱۶/۷٤۸ بخش ۳ به آدرس شهرک جوادیه ورودی شهرک لاله ۲۰ متری لاله ۸ متری ابوذر یک کدپستی ۷۱۹۷۷۷۸۱۹ واقع در فارس بخش ۳ حوزه ثبت ملک شیراز- ناحیه ۳ خریداری از مالک رسمی آقای ناصر امتیاز محرز گردیده اســـت. لذا به منظور اطلاع عموم مراتب در دو نوبت به فاصله ۱۵ روز آگهی می‌شـــود در صورتی که اشـــخاص نسبت به صدور سند مالکیت متقاضی اعتراضی داشته باشند می‌توانند از تاریخ انتشار اولین آگهی به مدت دو ماه اعتراض خود را به این اداره تسلیم و پس از اخذ رســـید، ظرف مدت یک ماه از تاریخ تســـلیم اعتراض، دادخواســـت خود را به مراجع قضایی تقدیم نمایند. بدیهی است در صورت انقضای مدت مذکور و عدم وصـــول اعتراض طبق مقررات سند مالکیت صادر خواهد شد.

تاریخ انتشار نوبت اول: ۱۴۰۱/۳/۳۰
تاریخ انتشار نوبت دوم : ۱۴۰۱/٤/۱٤

۱۷٤۲/م الف

رئیس واحد ثبتی حوزه ثبت ملک ناحیه ۳ شیراز
روح اله دهقان

آگهی موضوع ماده ۳ قانون و ماده ۱۳ آیین‌نامه قانون تعیین تکلیف وضعیت ثبتی و اراضی و ساختمان‌های فاقد سند رسمی

برابر رأی ۱۴۰۰۶۰۳۱۱۰۳٤۰۰۱۰۵۱ مـــورخ ۱۴۰۱/۲/۲۵ هیأت اول موضوع قانون تعیین تکلیف وضعیت ثبتی اراضی و ســـاختمان‌های فاقد سند رسمی مستقر در واحد ثبتی حوزه ثبت ملک شیراز ناحیه ۲ تصرفات مالکانه بلامعارض متقاضی خانم رقیه شایان فرزند علی اکبر به شماره شناســـنامه ۲۲۶۶۷ و کدملی ۲۵۲۹۲۳۶۷۶۳ صادره از استهبان در ششدانگ یکباب خانه به مساحت ۱۲۰ مترمربع پلاک فرعی ۲۸٤۷ از ۲۰۸۱ اصلی مفروز و مجزی شده از پلاک ۲۰۸۱ اصلی واقع در بخش ٤ شـــیراز خریداری از مالک رسمی در ازاء حصه مشاعی متقاضی محرز گردیده است. لذا به منظور اطلاع عموم مراتب در دو نوبت به فاصله ۱۵ روز آگهی می‌شـــود در صورتی که اشخاص نسبت به صدور سند مالکیت متقاضی اعتراضی داشته باشند می‌توانند از تاریخ انتشار اولین آگهـــی به مدت دو ماه اعتراض خود را به این اداره تســـلیم و پس از اخذ رسید، ظرف مدت یک ماه از تاریخ تسلیم اعتراض، دادخواست خود را به مراجع قضایی تقدیم نمایند. بدیهی است در صورت انقضای مدت مذکور و عدم وصول اعتراض طبق مقررات سند مالکیت صادر خواهد شد.

تاریخ انتشار نوبت اول: ۱۴۰۱/۳/۳۰
تاریخ انتشار نوبت دوم : ۱۴۰۱/٤/۱۵

۱۷٤۶/م الف

رئیس ثبت اسناد و املاک ناحیه دو شیراز
مصطفی علیخانی

آگهی مناقصه عمومی
شماره ص/۲۹۵۶/۰۱/۰۳
تاریخ ۱۴۰۱/۰۳/۲۵

نوبت چاپ اول ۱۴۰۱/۰۳/۳۰
نوبت چاپ دوم ۱۴۰۱/۰٤/۶

شهرداری جهرم به اســـتناد مصوبه ردیف ۸ صورتجلسه شماره ۵۰ مورخ ۱۴۰۱/۰۳/۰۹ شـــورای اسلامی شـــهر جهرم، در نظر دارد تهیه و پخش قیر امولاسیون و اجرای آســـفالت (تهیه آسفالت و تحویل در محل کارخانه به عهده شهرداری)، در کوچه ها و معابر ســـطح شهر، با اعتبارنوزده میلیارد و نهصد و بیست میلیون ریال از طریق مناقصه عمومی با شـــرایط مندرج در اسناد مناقصه به بخش خصوصی واجد شرایط و دارای صلاحیت رشته راه و ترابری واگذار نماید.

آخرین مهلت قبول پیشنهادات پایان وقت اداری مورخ ۱۴۰۱/۰٤/۱۶ می باشد، محل تحویل پاکت پیشنهادی واحد حراست شهرداری جهرم می باشـــد. تحویل آسفالت گرم در محل کارخانه آسفالت به عهده شـــهرداری می باشد. شـــهرداری در رد یا قبول یک یا کلیه پیشنهادها مجاز و مختار میباشد. به پیشنهادهای مشروط و مخدوش و فاقد سپرده و پیشـــنهادهائی که پس از مهلت مقرر ارسال شوند ترتیب اثر داده نخواهد شد. مبلغ سپرده شرکت در مناقصه نهصد و نود و شش میلیون ریال که به صورت ضمانت نامه بانکی معتبر در وجه شـــهرداری جهرم یا واریز وجه به حساب ۰۱۰۶٤۳۷۲۱۲۰۰۸ نزد بانک ملی شـــعبه جهرم می باشـــد، هزینه مناقصه به عهده برنده مناقصه میباشد، برندگان اول تا سوم در صورتی که حاضر به انعقاد قرارداد نشوند سپرده آنان به ترتیب به نفع شهرداری ضبط میگردد. مدت اجرای پروژه ۹ ماه می باشد. متقاضیان میتوانند جهت اطلاع بیشتر به سایت www.jahrom.ir و یا با شماره تلفن۵٤۲۳٤۷۷۰- ۰۷۱تماس و جهت دریافت اوراق مناقصه و ســـایر اطلاعات و جزئیات پروژه که در اسناد مناقصه مندرج می باشد، به واحد فنی و مهندسی شهرداری جهرم، واقع در چهار راه دفاع مقدس ، ساختمان شهرداری مراجعه نمایند.

تاریخ تشکیل کمیســـیون عالی معاملات و بازگشایی پیشنهادات ۱۴۰۱/۰٤/۱۸

شناسه آگهی: ۱۳۳۶۹۵۸

عبدالرحیم اسدی
شهرداری جهرم

آگهی مزایده فروش زمین (تجدید آگهی)

نوبت اول: ۱۴۰۱/۰۳/۲۳
نوبت دوم: ۱۴۰۱/۰۳/۳۰

شهرداری فراشـــبند در نظر دارد بر اساس مصوبه شماره ۳ مورخ ۱۴۰۱/۰۱/۲۷ شورای محترم اســـلامی شهر فراشبند نسبت به فروش تعداد ۳ قطعه از اراضی متعلقه در محدوده قانونی شهر فراشبند با شرایط ذیل از طریق مزایده عمومی اقدام نماید، لذا بدین وسیله از کلیه متقاضیان جهت شرکت در مزایده دعوت بعمل می آید:

۱ - قیمت پایه بر مبنای نظریه کارشناس رسمی دادگستری (مندرج در اسناد مزایده) می باشد.
۳- هزینه درج آگهی و حق کارشناسی به عهده ی خریداران می باشد.
٤- شـــهرداری متعهد می گردد ظرف مدت یکماه نسبت به صدور مبایعه نامه به نام خریدار اقدام نماید.
۵- به پیشنهادات مخدوش ، مشروط و فاقد سپرده و ارائه شده پس از مهلت مقرر ترتیب اثر داده نخواهد شد.
۶- پیشنهادات بایستی حداکثر تا ده روز پس ازنشر آگهی نوبت دوم (۱۴۰۱/۰٤/۰۸)به صورت پاکت بسته شـــامل نرخ پیشنهاد و به همراه سپرده شـــرکت در مزایده به دبیر خانه شهرداری فراشبند تحویل گردد.
۷- در صورت انصراف نفر اول تا ســـوم از عقد قرارداد خرید زمین، سپرده آنها به نفع شهرداری ضبط خواهد شد.
۸- شهرداری در رد یا قبول پیشنهادات مختار است.
۹- ســـایر اطلاعات و جزئیـــات مربوط به معامله در اســـناد مزایده مندرج و تحویل متقاضیان خواهد شد.
۱۰- جهت کسب اطلاعات بیشتر با شماره تلفن ۰۷۱۳۸۷۵۲٤۱۸ داخلی ۱۰۷(واحد امور مالی)، و یا شـــماره همراه ۰۹۱۷۸۱۰۹۰۸۶ آقای اکبری (مسئول امور مالی) تماس حاصل فرمایید.

شناسه آگهی: ۱۳۳۲۷۸۱

شهرداری فراشبند

آگهی موضوع ماده ۳ قانون و ماده ۱۳ آیین‌نامه قانون تعیین تکلیف وضعیت ثبتی و اراضی و ساختمان‌های فاقد سند رسمی

برابـــر رأی ۱۴۰۱/۳/۹ هیأت اول موضوع قانون تعیین تکلیف وضعیت ثبتی اراضی و ســـاختمان‌های فاقد سند رسمی مستقر در واحد ثبتی حوزه ثبت ملک شیراز ناحیه ۲ تصرفات مالکانه بلامعارض متقاضی آقای وحیـــد عزیززاده فرزند کرامت اله به شـــماره شناســـنامه ۲۰ و کدملی ۲۵۷۱۷٤۷۹۱۶ صادره از فسا در یک و نیم دانگ مشـــاع از ششدانگ یکباب کارگاه به مساحت ۲۸۹/۹ مترمربع پلاک ۱۳۱۱ فرعی از ۲۱٤۵ اصلی مفروز و مجزی شده از پلاک ۳ فرعی از ۲۱٤۵ اصلـــی واقع در بخش ٤ شـــیراز خریداری از مالک رسمی ورثه ابوالقاسم پایدار محرز گردیده است. لذا به منظور اطلاع عموم مراتب در دو نوبت به فاصله ۱۵ روز آگهی می‌شـــود در صورتی که اشخاص نسبت به صدور ســـند مالکیت متقاضی اعتراضی داشته باشـــند می‌توانند از تاریخ انتشار اولین آگهی به مدت دو ماه اعتراض خود را به این اداره تســـلیم و پس از اخذ رســـید، ظرف مدت یک ماه از تاریخ تســـلیم اعتراض، دادخواست خود را به مراجع قضایی تقدیم نمایند. بدیهی اســـت در صورت انقضای مدت مذکور و عدم وصـــول اعتراض طبق مقررات سند مالکیت صادر خواهد شد.

تاریخ انتشار نوبت اول: ۱۴۰۱/۳/۳۰
تاریخ انتشار نوبت دوم : ۱۴۰۱/٤/۱۵

۱۷٤۳/م الف

رئیس ثبت اسناد و املاک ناحیه دو شیراز
مصطفی علیخانی

آگهی موضوع ماده ۳ قانون و ماده ۱۳ آیین‌نامه قانون تعیین تکلیف وضعیت ثبتی و اراضی و ساختمان‌های فاقد سند رسمی

برابـــر رأی ۱۴۰۰۶۰۳۱۱۰۳٤۰۰۱۱۹۳ مـــورخ ۱۴۰۱/۳/۱ هیأت اول موضوع قانون تعیین تکلیف وضعیت ثبتی اراضی و ســـاختمان‌های فاقد سند رسمی مستقر در واحد ثبتی حوزه ثبت ملک شیراز ناحیه ۲ تصرفات مالکانه بلامعارض متقاضی آقای علی داداستوار فرزند علی نجات به شماره شناســـنامه ۱۶۹۵ و کدملی ۲۵۷۰۶۱۳۷۸۹ صادره از فسا در ششدانگ یکباب خانه به مســـاحت ۱۲۵ مترمربع پلاک فرعی ۱۵۵۸ از ۲۰۷۷ اصلی مفروز و مجزی شـــده از پـــلاک ۲۰۷۷ اصلی واقع در بخش ٤ شـــیراز خریداری از مالک رسمی مســـلم محمد احمدآبادی محرز گردیده اســـت. لذا به منظور اطلاع عموم مراتب در دو نوبت به فاصله ۱۵ روز آگهی می‌شـــود در صورتی که اشـــخاص نسبت به صدور سند مالکیت متقاضی اعتراضی داشته باشند می‌توانند از تاریخ انتشار اولین آگهی به مدت دو ماه اعتراض خود را به این اداره تسلیم و پس از اخذ رســـید، ظرف مدت یک ماه از تاریخ تســـلیم اعتراض، دادخواســـت خود را به مراجع قضایی تقدیم نمایند. بدیهی است در صورت انقضای مدت مذکور و عدم وصـــول اعتراض طبق مقررات سند مالکیت صادر خواهد شد.

تاریخ انتشار نوبت اول: ۱۴۰۱/۳/۳۰
تاریخ انتشار نوبت دوم : ۱۴۰۱/٤/۱۵

۱۷٤۷/م الف

رئیس ثبت اسناد و املاک ناحیه دو شیراز
مصطفی علیخانی

با تلاش سه ساعته بیش از پنجاه آتش نشان شیرازی صورت گرفت؛

مهار آتش سوزی انبار روغن خودرو در شیراز

رییس سازمان آتش‌نشانی و خدمات ایمنی شهرداری شیراز گفت: آتش سوزی در انبار بزرگ روغن خودرو در جاده سیاخ دارنگون با تلاش همه جانبه آتش نشانان خاموش شد و نگرانی ها از سرایت آتش به مراتع و ارتفاعات همجوار محل حادثه پایان یافت.

به گزارش روابط عمومی سازمان آتش نشانی و خدمات ایمنی شهرداری شیراز؛ محمد هادی قانع افزود: این آتش سوزی ساعت ۷:۱۸ دقیقه صبح دیروز ۲۹ خرداد ماه ۱۴۰۱ در جاده سیاخ دارنگون رو به روی روستای نجم آباد، اتفاق افتاد که با تلاش ایثارگرانه بیش از ۵۰ نفر از ماموران سازمان آتش نشانی و خدمات ایمنی شهرداری شیراز در لحظات اولیه کنترل و پس از حدود سه ساعت عملیات بی‌وقفه آتش نشانی، مهار و به طور کامل خاموش شد.

رییس سازمان آتش نشانی و خدمات ایمنی شهرداری شیراز گفت: به محض اعلام وقوع این رخداد به ستاد فرماندهی آتش نشانی، آتش‌نشانان از ده ایستگاه در محل حادثه حاضر شدند و عملیات مهار آتش سوزی را آغاز کردند.

قانع ادامه داد: محل مذکور دو سوله به مساحت ۲۰۰۰ متر انبار روغن موتور خودرو بود که به دلیل مواد قابل اشتعال و استعداد محیطی به سرعت شعله ور شده و آتش دو سوله را در بر گرفته بود.

این مقام مسئول اظهار داشت: در اولین اقدام با هماهنگی دستگاههای امدادی برای جلوگیری از بروز حوادث احتمالی دیگر، نسبت به قطع شبکه های برق و گاز محل وقوع حادثه اقدام شد، برای مقابله با این آتش سوزی، آتش‌نشانان با تجهیزات کامل، بکارگیری ۱۵ دستگاه خودروی آتش نشانی و چندین دستگاه تانکر آب در محل حادثه حاضر شدند و فعالیت همه جانبه و سرعت عمل آنان باعث شد تا حادثه ای که ممکن بود آبستن فاجعه ای بزرگ و خطرناک باشد در کنترل کامل قرار گیرد و آتش سوزی خاموش شود.

قانع با اشاره به اینکه آتش گرفتن بشکه های متعدد روغن، ریزش سقف انبار، جاری شدن مواد قابل اشتعال در محل حادثه موجب رشد سریع شعله های آتش و طولانی شدن مهار آتش سوزی شد، گفت: به دلیل انبار مخازن روغن و مواد سریع الاشتعال خاموش کردن آتش با مشکلاتی رو به رو بود.

وی افزود: نزدیک بودن محل حادثه به ارتفاعات و مراتع نیز اجرای عملیات امدادی و ایمنی را بسیار حساس کرده بود که خوشبختانه با اقدامات ایمنی و عملیاتی انجام شده، آتش سوزی کنترل و از گسترش و سرایت آتش به فضاهای اطراف محل وقوع حادثه جلوگیری به عمل آمد.

قانع در مورد علت بروز این حادثه اظهار کرد: کارشناسان سازمان آتش نشانی شیراز در حال بررسی علت رخداد این حادثه و میزان خسارت مالی وارد شده هستند.

این حادثه خوشبختانه هیچ مصدومی و فوتی نداشت.

کشف تخلف انبار مواد غذایی و واحد عرضه کننده آهن آلات در شیراز

معاون بازرسی و حمایت از مصرف کنندگان سازمان صمت فارس گفت: پرونده تخلف و احتکار یک باب انبار مواد غذایی به ارزش بیش از ۱۷ میلیارد ریال و تخلف ۵ هزار کیلوگرمی یک واحد عرضه کننده انواع آهن آلات به تعزیرات حکومتی مرکز استان فارس، ارجاع شد.

به گزارش خبرگزاری فارس از شیراز، مهدی حسنی، معاون بازرسی و حمایت از مصرف کنندگان سازمان صنعت، معدن و تجارت استان فارس دیروز با اعلام این خبر گفت: بر اساس گزارش رسیده، مبنی بر احتکار و دپوی مقادیر قابل توجهی انواع مواد غذایی، توسط ناظران افتخاری سازمان، از یک باب انبار بازرسی به عمل آمد و پس از استعلام کدپستی انبار مذکور مشاهده شد که متاسفانه علی‌رغم تذکرات قبلی، انبار موجود در سامانه جامع انبارها ثبت نگردیده و هیچ‌گونه مشخصات ثبتی در خصوص ثبت انبار توسط صاحب کالا وجود نداشت.

وی در این خصوص اضافه کرد: بنابراین نظر به اینکه کالاهای موجود مشمول کالای هدف در طرح مبارزه با احتکار و اختفا قرار دارد و مستند به دستورالعمل‌های واصله از وزارتخانه، طبق ماده ۶۰ قانون نظام صنفی تخلف، احتکار این واحد محرز شد.

حسنی اظهار داشت: پرونده تخلف این انبار، به ارزش ۱۷ میلیارد و ۶۸۱ میلیون ریال تشکیل و جهت انجام مراحل قانونی به تعزیرات حکومتی مرکز استان ارجاع گردید.

لازم به ذکر است اقلام موجود در انبار یاد شده از قبیل: ۲۲ هزار کیلوگرم مرغ منجمد، ۴ هزار و ۲۵۰ کیلوگرم برنج تایلندی، ۲ هزار و ۲۸ قوطی رب گوجه فرنگی، ۱۲ هزار و ۸۰۰ عدد ماکارونی، ۱۰۰ کارتن تخم مرغ بود.

معاون بازرسی و حمایت از مصرف کنندگان سازمان صنعت، معدن و تجارت استان فارس ادامه داد: همچنین در ادامه بازرسی‌های انجام شده از واحدهای عرضه کننده انواع آهن آلات در سطح شهر شیراز طی چند روز گذشته از تعداد تقریبی ۱۰ واحد بازرسی به عمل آمد که منتج به تشکیل یک فقره پرونده تخلف گردید.

حسنی افزود: در بازرسی های انجام شده مشاهده شد که این واحد از آنجایی که کالاهایشان جز کالاهای هدف و مشمول ثبت در سامانه جامع تجارت بوده، هرچند واحدهای مورد نظر در سامانه جامع تجارت ثبت نام و کد نقش دریافت نموده اند، اما تاکنون فعالیتی مبنی بر ثبت اسناد مرتبط با سامانه را انجام نداده‌اند.

معاون سازمان صمت فارس بیان کرد: فعل و عمل این متخلف، طبق ماده ۱۷ قانون تعزیرات حکومتی تخلف محسوب شده و میزان موجودی آهن آلات این واحد به وزن ۵ هزار کیلوگرم و پرونده تخلف ایشان به ارزش ۸۳۵ میلیون ریال تشکیل و جهت انجام مراحل قانونی به تعزیرات حکومتی مرکز استان ارجاع شد.

حسنی در رابطه با سامانه دریافت گزارش‌های مردمی در زمینه تخلفات صنفی گفت: هم استانی‌ها در صورت مشاهده هرگونه تخلف در زمینه گران‌فروشی،احتکار واختفا،اعلام‌نکردن‌موجودی، عرضه خارج از شبکه مراتب را از طریق شماره تلفن ۱۲۴ به سامانه دریافت و رسیدگی به شکایات این سازمان منعکس کنند تا ضمن رسیدگی، اقدام قانونی متناسب انجام شود.

بین الملل

وقوع زمین‌لرزه در مناطق مرکزی ژاپن

رسانه های ژاپن از وقوع زلزله ای به بزرگی ۵.۲ ریشتر در مرکز این کشور خبر دادند.

به گزارش ایسنا، رسانه های ژاپن اعلام کردند: دیروز (یکشنبه) زمین لرزه ای با مقیاس اولیه ۵.۲ ریشتر مرکز این کشور را لرزاند. کانون این زلزله استان "ایشیکاوا" بوده است.

خبرگزاری رویترز نوشت: در پی این زلزله هشداری مبنی بر احتمال وقوع سونامی صادر نشده است.

همچنین گزارشی در مورد خسارت های احتمالی این حادثه منتشر نشده اما مقامات نسبت به احتمال وقوع رانش زمین و سقوط اجسام هشدار داده اند.

سوختن هزاران هکتار از جنگل‌های اسپانیا در موج شدید گرما

مقامات محلی اسپانیا اعلام کردند که آتش سوزی‌های جنگلی در شمال غرب این کشور همچنان خارج از کنترل است و با آغاز موج شدید گرما بیش از ۱۹ هزار هکتار از پوشش گیاهی این نواحی را نابود کرده است.

به گزارش ایسنا، مقامات محلی همچنین روز شنبه اعلام کردند که آتش سوزی جنگلی در "سیرا د لا کولبرا"، حفاظتگاه طبیعی اسپانیا، باعث تخلیه ۱۱ روستا شده است.

گزارش ها حاکی است که صدها آتش نشان و نیروی امدادی، ۴۰ ماشین آتش نشانی، ۲۰ بالگرد و چهار فروند هواپیما برای اطفای آتش به محل وقوع این حادثه اعزام شده اند.

یکی از مقامات آتش نشان محلی در این باره اظهار کرد: این آتش بسیار فعال است.

سیلاب، میلیون‌ها نفر را در بنگلادش و هند آواره کرد

وقوع سیلاب در مناطقی از بنگلادش و هند موجب سرگردانی میلیون‌ها نفر شد.

به گزارش ایسنا، بارش باران های موسمی موجب وقوع سیلاب گسترده در شمال شرق بنگلادش و هند شده، نزدیک به شش میلیون نفر را آواره کرده و به مرگ دست کم ۱۹ تن در بنگلادش منجر شده است.

مقامات بنگلادش با هشدار نسبت به این موضوع که ممکن است شرایط نامساعد جوی در این منطقه تشدید شود، اظهار داشتند: بر اثر وقوع صاعقه از روز جمعه دست کم ۱۵ تن در هشت منطقه جان خود را از دست داده و چهار نفر نیز به دلیل رانش زمین فوت کرده اند.

مقامات این کشور اعلام کردند: بیشتر مناطق شمال شرق به زیر آب فرو رفته و به دلیل تداوم بارش‌ها، احتمال وخیم تر شدن وضعیت وجود دارد.

بارش باران های فصلی برای کشاورزان سراسر جنوب آسیا حیاتی است اما هر ساله به طور معمول با خسارت های مالی و تلفات جانی همراه است.

به گزارش ژاپن تودی، بنگلادش و هند طی سال های اخیر با شرایط آب و هوایی نامطلوبی مواجه بوده اند که موجب وارد شدن خسارت‌های گسترده ای شده است.

فعالان محیط زیست بر این باورند که تغییرات اقلیمی موجب خواهد شد تا فجایای طبیعی بیشتری به ویژه در مناطق کم ارتفاع و پرتراکم بنگلادش اتفاق افتد.

شیوع یک بیماری گوارشی ناشناخته در کره شمالی

در پی شیوع یک بیماری گوارشی ناشناخته در کره شمالی کیم جونگ اون، رهبر این کشور داروهای «تهیه شده توسط خانواده اش» را برای مبارزه با شیوع آن به جنوب غربی این کشور ارسال کرده است.

به گزارش ایسنا، دست کم ۸۰۰ خانواده به این بیماری که مقامات کره شمالی آن را "اپیدمی حاد روده" نامیده اند، مبتلا شده اند.

با این حال مقامات کره جنوبی اعلام کردند که ممکن است این بیماری وبا یا حصبه باشد. همچنین مقامات کره شمالی در حال مهار موج شیوع کووید۱۹ نیز در این کشور هستند.

بنابر اعلام خبرگزاری دولتی این کشور، کیم جونگ اون داروهای تهیه شده توسط خانواده خود را برای مقابله با این بیماری به شهر "هائجو" واقع در استان هوانگهه جنوبی این کشور ارسال کرده است.

به گزارش اسکای نیوز، همچنین مقامات این کشور نیز در حال انجام اقدامات لازم برای شناسایی و درمان این بیماری هستند.

آتش‌سوزی جنگلی در یونان و تخلیه ساکنان یک روستا

در پی گسترش آتش سوزی جنگلی در یکی از جزایر یونان، ساکنان یک روستا تخلیه شدند.

به گزارش ایسنا، سازمان آتش نشانی محلی اعلام کرد: روز شنبه آتش سوزی جنگلی جزیره "ائوبویا"، دومین جزیره بزرگ یونان را دربرگرفت و موجب شد که مقامات نسبت به تخلیه یک روستا دستور صادر کنند.

شعله‌های آتش در دامنه‌های جنگل‌های کوهستانی در گایا (Gaia) گسترش یافت و مقامات دستور تخلیه یک روستا را دادند زیرا شعله های آتش به ۸۰۰ متری برخی خانه‌ها نزدیک شده بود.

به گزارش خبرگزاری رویترز، حدود ۷۰ نیروی آتش نشان با کمک ۹ هواپیمای اطفای آتش و چهار بالگرد برای مهار آتش به محل اعزام شدند.

فارس

۱۶۳ واحد صنفی متخلف در استان فارس بسته شدند

ایرنا: مدیرکل تعزیرات حکومتی استان فارس اعلام کرد: ۱۶۳ واحد صنفی متخلف در سطح استان فارس توسط مامورین اجرای احکام تعزیرات بسته شدند و با نصب پارچه نوشته تخلف آنان اطلاع رسانی گردید.

غلامرضا سالاری روز یکشنبه در مصاحبه با خبرنگار ایرنا افزود: تخلفاتی از جمله گرانفروشی، کم فروشی، عدم رعایت بهداشت از سوی این واحد های صنفی صورت گرفته است.

وی اضافه کرد: چندین شعبه از فروشگاههای بزرگ زنجیره ای، چندین واحد نانوایی، فروشگاه عرضه مرغ و تخم مرغ، میوه فروشی و یک واحد آموزشی از جمله مواردی بود که توسط مامورین این اداره کل در شهر شیراز و سایر شهرستان های استان اجرای حکم شدند.

سالاری با بیان اینکه برخورد با تخلفات صنفی و راس آن گرانفروشی شدت خواهد گرفت، بیان داشت: تداوم اجرای این طرح تا پایان تیرماه سال جاری ادامه دارد و مرحله دوم این طرح نیز به زودی اجرا خواهد شد.

مدیرکل تعزیرات حکومتی تاکید کرد: اجرای حکم پلمب و نصب پارچه واحدهای صنفی متخلف و گرانفروش بدون هیچگونه اغماضی انجام می شود.

وی از نظارت های مردمی به عنوان مهمترین و اثرگذارترین مولفه نظارتی نام برد وگفت: از شهروندان تقاضا داریم شکایات و گزارشات خود را به سامانه ۱۲۴ سازمان صمت و یا ۱۳۵ تعزیرات اطلاع دهند تا موارد توسط بازرسین بررسی و در صورت احراز تخلف، با متخلفین برخورد تعزیراتی شود.

دستگیری قاتل معتاد در شیراز

رئیس مرکز اطلاع‌رسانی پلیس فارس از دستگیری قاتل معتاد خبر داد و علت و انگیزه قتل را تشریح کرد.

سرهنگ حمید افرامن در گفت‌وگو با خبرنگار پایگاه خبری پلیس، اظهار داشت: در پی وقوع یک فقره درگیری منجر به قتل با سلاح سرد در روزهای پایانی سال ۱۴۰۰ در یکی از محله‌های شیراز، بررسی موضوع جهت شناسایی و دستگیری قاتل در دستور کار پلیس قرار گرفت.

وی افزود: ماموران اداره مبارزه با جرائم جنایی پلیس آگاهی استان فارس تحقیقات خود را آغاز کردند و مطلع شدند که قاتل پس از درگیری با مقتول ۲۷ ساله متواری شده و به صورت کاملا حرفه‌ای خود را از دید پلیس مخفی کرده است.

رئیس مرکز اطلاع‌رسانی پلیس فارس تصریح کرد: روز شنبه (۲۸ خرداد) کارآگاهان زبده پلیس با اقدامات فنی و تخصصی موفق شدند مخفیگاه قاتل ۳۳ ساله را در یکی از خیابان‌های شیراز شناسایی و وی را در مخفیگاهش دستگیر کنند.

سرهنگ افرامن با بیان اینکه قاتل در بازجویی اولیه اظهار داشت که به دلیل داشتن اعتیاد به مقتول مراجعه کرده و بر سر معامله ناصواب مواد مخدر با وی درگیر و با سلاح سرد او را به قتل رساندم، گفت: متهم پس از انجام مراحل قانونی روانه زندان شد.

رفع تصرف ۲۳۰ هکتار از اراضی ملی در خنج

فرمانده انتظامی استان از رفع تصرف ۲۳۰ هکتار از اراضی ملی به ارزش یک هزار و ۳۵۰ میلیارد ریال در شهرستان خنج خبر داد.

سردار رهام‌بخش حبیبی در گفت‌وگو با خبرنگار پایگاه خبری پلیس، بیان کرد: در پی مراجعه نماینده منابع طبیعی شهرستان خنج مبنی بر تصرف حدود ۲۳۰ هکتار از اراضی ملی توسط عده‌ای از اهالی محل در منطقه چهل‌گزی، بررسی موضوع در دستور کار پلیس قرار گرفت.

وی افزود: ماموران انتظامی به همراه نماینده اداره منابع طبیعی به محل مورد نظر اعزام شدند و حدود ۲۳۰ هکتار از اراضی ملی که به صورت غیرقانونی تصرف و تبدیل به کاشت نهال و ساخت و ساز غیرمجاز شده بود را رفع تصرف کردند.

فرمانده انتظامی استان فارس با بیان اینکه تلاش برای شناسایی و احضار افراد متخلف در دستور کار پلیس است، عنوان داشت: کارشناسان ارزش زمین‌های رفع تصرف شده را یک هزار و ۳۵۰ میلیارد ریال برآورد کرده‌اند.

کلاهبرداری از افراد مسن و بی سواد

رئیس پلیس آگاهی استان از شناسایی و دستگیری ۲ نفر کلاهبردار که اقدام به برداشت مبلغ ۳ میلیارد ریال از کارت های بانکی افراد مسن و کم سواد کرده بودند، خبرداد.

سرهنگ کاووس حبیبی در گفت و گو با خبرنگار پایگاه خبری پلیس، در تشریح این خبر گفت: در پی وقوع چند فقره کلاهبرداری از افراد مسن و بی سواد و برداشت از حساب آنان توسط افرادی در سطح شهر شیراز با ترفندی خاص در جلوی عابربانک‌ها، موضوع به صورت ویژه در دستور کار کارآگاهان پایگاه جنوب پلیس آگاهی قرار گرفت.

وی افزود: کارآگاهان پلیس آگاهی با انجام اقدامات فنی، علمی و تخصصی ۲ نفر متهم را در این زمینه شناسایی و با هماهنگی مرجع قضایی طی عملیاتی غافلگیرانه آنها را در مخفیگاهشان دستگیر کردند.

سرهنگ حبیبی بیان داشت: متهمان در بازجویی اولیه به ۱۸ فقره کلاهبرداری به مبلغ ۳ میلیارد ریال در سطح شهر شیراز اعتراف کردند و پس از تشکیل پرونده و انجام مراحل قانونی روانه زندان شدند.

این مقام انتظامی تصریح کرد: متهمان هنگام استفاده افراد مسن و کم سواد از دستگاه عابر بانک کنار آنان ایستاده و با جلب اعتماد آنان تحت عنوان کمک، کارت بانکی این افراد را در اختیار گرفته و در حین انجام عملیات بانکی به دروغ عنوان داشته که دستگاه، کارت شما را ضبط و به بانک مراجعه و کارت خود را دریافت کنید و پس از سرقت کارت بانکی اقدام به خرید گوشی موبایل، طلا و اخذ وجه نقد از کارت مسروقه می‌کرده اند.

رئیس پلیس آگاهی استان به شهروندان توصیه کرد: مجرمان با شیوه و شگردهای مختلف اقدام به سرقت می کنند که لازم و ضروری است شهروندان خصوصا افراد کم سواد یا بی سواد ضمن مراقبت کامل به هشدارهای پلیس در این خصوص توجه کنند و برای استفاده از عابر بانک ها حتماً یکی از افراد مطمئن را همراه خود برده و از ارائه رمز عبور خود به دیگران اکیداً خودداری کنند.

کشف کالای قاچاق در سرچهان

فرمانده انتظامی سرچهان از کشف ۲ میلیارد و ۱۰۰ میلیون ریال لوازم خانگی قاچاق در این شهرستان خبر داد.

سرهنگ محسن لشکری در گفت‌وگو با خبرنگار پایگاه خبری پلیس، بیان کرد: ماموران انتظامی سرچهان حین گشت زنی و نظارت بر محورهای مواصلاتی به ۲ دستگاه وانت نیسان حامل بار مشکوک شدند و آنها را برای بررسی بیشتر متوقف کردند.

وی افزود: ماموران انتظامی در بازرسی از این خودروها ۳ دستگاه یخچال فریزر خارجی قاچاق و بدون هرگونه مجوز قانونی را کشف کردند.

فرمانده انتظامی شهرستان سرچهان با بیان اینکه کارشناسان ارزش کالاهای کشف شده را ۲ میلیارد و ۱۰۰ میلیون ریال برآورد کرده‌اند، گفت: در این رابطه رانندگان برای انجام مراحل قانونی به مرجع قضایی معرفی شدند.

کشف ۸۵ راس احشام قاچاق در لارستان

فرمانده انتظامی لارستان از کشف ۸۵ رأس گوسفند قاچاق به ارزش ۴ میلیارد و ۱۰۰ میلیون ریال در این شهرستان خبر داد.

سرهنگ سیدمحمد یوسفی در گفت‌وگو با خبرنگار پایگاه خبری پلیس، اظهار داشت: در ادامه اجرای طرح اقتدار و ارتقاء امنیت اجتماعی و همچنین مبارزه با قاچاق، ماموران انتظامی شهرستان لارستان هنگام نظارت بر محورهای مواصلاتی به ۴ دستگاه سواری و یک کامیون حامل احشام مشکوک شدند و آنها را برای بررسی بیشتر متوقف کردند.

وی با بیان اینکه در بررسی‌های تکمیلی مشخص شد این خودروها حامل ۸۵ رأس گوسفند قاچاق می‌باشند، گفت: در این خصوص هر ۵ راننده برای انجام مراحل قانونی روانه دادسرا شدند.

کشف کالای قاچاق در اقلید

فرمانده انتظامی اقلید از کشف یک میلیارد کالای قاچاق در این شهرستان خبر داد.

سرهنگ مراد صارمی در گفت‌وگو با خبرنگار پایگاه خبری پلیس، بیان کرد: ماموران کلانتری دژکرد اقلید حین گشت‌زنی و نظارت بر محورهای مواصلاتی به یک سواری پژو پارس مشکوک شدند و آن را برای بررسی بیشتر متوقف کردند.

وی افزود: ماموران در بازرسی از این خودرو ۱۰ دستگاه موتورجوش سیار، ۴۰۰ عدد صفحه سنگ فرز و ۵۹ عدد آچار و ابزار آلات فاقد مجوز را کشف و راننده را نیز دستگیر کردند.

فرمانده انتظامی اقلید با بیان اینکه کارشناسان ارزش محموله کشف شده را یک میلیارد ریال برآورد کرده‌اند، گفت: مبارزه بی امان با قاچاق کالا یکی از اولویت‌های اصلی این فرماندهی می‌باشد.

کشف بیش از ۸ هزار سوخت قاچاق

فرمانده انتظامی مرودشت از کشف ۸ هزار و ۵۰۰ لیتر گازوئیل قاچاق در این شهرستان خبر داد.

سرهنگ فرشید زینلی در گفت‌وگو با خبرنگار پایگاه خبری پلیس، در تشریح این خبر اظهار داشت: در اجرای طرح تشدید مقابله با قاچاق و جلوگیری از هدر رفت سرمایه‌های ملی، ماموران انتظامی با انجام کارهای فنی طی چند روز گذشته ۴ دستگاه وانت نیسان حامل سوخت را در محورهای مواصلاتی شناسایی و آنها را توقیف کردند.

فرمانده انتظامی شهرستان مرودشت با اشاره به تشکیل پرونده و تحویل رانندگان به مراجع قضایی، خاطر نشان کرد: در بازرسی از این خودروها ۸ هزار و ۵۰۰ لیتر گازوئیل قاچاق کشف شد.

کشف ۶۰ کیلو تریاک در سواری سمند

فرمانده انتظامی شهرستان کوهچنار از کشف ۶۰ کیلوگرم تریاک در بازرسی از یک سواری سمند خبر داد.

سرهنگ لطفا... محمدی در گفت‌وگو با خبرنگار پایگاه خبری پلیس، اظهار داشت: بامداد دیروز ۲۹ خردادماه مأموران انتظامی کوهچنار با اقدامات فنی و تخصصی از خبری مبنی بر حمل مواد مخدر توسط سوداگران مرگ در محور مواصلاتی کازرون-شیراز مطلع شدند و بررسی موضوع را در دستور کار خود قرار دادند.

وی افزود: بلافاصله ماموران انتظامی به محور مذکور اعزام شدند و با اقدامات فنی و تخصصی خودرو سمند متعلق به قاچاقچیان را شناسایی کرده و دستور ایست دادند که راننده بدون توجه اقدام به فرار کرد.

فرمانده انتظامی شهرستان کوهچنار با بیان اینکه پس از طی مسافتی تعقیب و گریز با توجه به تاریکی هوا راننده خودرو را رها کرده و متواری شد، گفت: در بازرسی از سواری سمند ۶۰ کیلو تریاک کشف شد و تلاش برای دستگیری راننده متواری با جدیت ادامه دارد.

خرده فروشان در قادرآباد روانه دادسرا شدند

فرمانده انتظامی خرمبید از اجرای طرح ارتقاء امنیت اجتماعی و دستگیری ۱۳ خرده فروش طی هفته گذشته خبر داد.

سرهنگ علی‌اکبر کریمی در گفت‌وگو با خبرنگار پایگاه خبری پلیس، اظهار داشت: در راستای مطالبات عمومی و ارتقاء احساس امنیت در بین شهروندان با هدف نا امن کردن محلات جرم‌خیز، مأموران کلانتری قادرآباد طرح پاکسازی نقاط آلوده و جرم خیز را طی هفته گذشته با قدرت و جدیت اجرا کردند.

وی افزود: ماموران موفق شدند در این طرح ضمن دستگیری ۱۳ خرده فروش، حدود ۵۰۰ گرم انواع مخدر صنعتی و سنتی را نیز کشف کنند.

فرمانده انتظامی خرمبید تصریح کرد: دستگیری ۵ سارق و کشف ۴ فقره انواع سرقت، توقیف ۲۵ دستگاه موتورسیکلت مزاحم و متخلف از دیگر نتایج اجرای این طرح‌ها می‌باشد.

حمله با چاقو به معاون شهردار تبریز

عضو شورای شهر تبریز از حمله با چاقو به معاون شهردار تبریز در یکی از مناطق خبر داد.

به گزارش خبرنگار مهر، علی باغبان صبح دیروز یکشنبه در جلسه علنی شورای شهر تبریز گفت: ظهر روز شنبه ساعت ۱۵، شش نفر به معاون خدمات شهری یکی از مناطق شهرداری تبریز با چاقو حمله کرده‌اند.

وی افزود: دوربین‌های شهرداری در آنجا کار نمی‌کرده و حراست نیز کم کاری کرده است.

باغبان ابراز داشت: این دوربین‌ها برای این مواقع تعبیه شده است و حراست باید این دوربین‌ها را ترمیم کند.

وی با بیان اینکه این نوع حمایت‌های بی نتیجه باعث سرخوردگی نیروهای خدمات شهری شده است، خطاب به شهردار تبریز ادامه داد: خودتان این موضوع را با جدیت پیگیری کنید تا حق و حقوق شهرداری پایمال نشود.

تلاش برای ارتقای ۲۰ رتبه‌ای سرعت اینترنت همراه

وزیر ارتباطات و فناوری اطلاعات گفت: هدف‌گذاری ما این است که بتوانیم در دولت سیزدهم سرعت اینترنت همراه را ۲۰ رتبه و اینترنت ثابت را ۳۰ پله ارتقاء دهیم و در نهایت با تکمیل پروژه فیبرنوری به جمع ۵۰ کشور بالای این جدول بپیوندیم.

به گزارش ایسنا، عیسی زارع‌پور با حضور در یک برنامه تلویزیونی با موضوع روند توسعه دولت الکترونیک و هوشمند، با ارائه تعریفی از الکترونیکی شدن سرویس‌ها و خدمات، گفت: در دولت سیزدهم استقرار دولت هوشمند بیش از گذشته در دستور کار قرار گرفته است. دولت الکترونیکی به معنای ارائه خدمات عمومی و دولتی به مردم با استفاده از فناوری اطلاعات است. این کار دو دهه قبل آغاز شده و اکنون حدود ۴۰ درصد از خدمات دولت به شکل الکترونیکی ارائه می‌شود اما کیفیت آن به حدی نیست که مردم را از مراجعه حضوری معاف کند.

وی با اشاره به رتبه ۸۹ توسعه دولت الکترونیک در دنیا و رتبه ۱۱۸ در میزان مشارکت مردم با استفاده از ابزارهای دیجیتال، گفت: هر دو سال یکبار، مرجع بین‌المللی، کشورها را از این نظر ارزیابی می‌کند، در سال ۲۰۲۰ رتبه ایران در شاخص دولت الکترونیکی ۸۹ بوده که در این حوزه بسیار جای پیشرفت داریم. شاخص دیگر میزان مشارکت مردم از طریق ابزارهای دیجیتال است که در این بخش رتبه ۱۱۸ در بین ۱۹۳ کشور را به دست آوردیم که در نظر داریم در مدت چهار سال این رتبه را ۳۰ پله بالا ببریم.

وزیر ارتباطات و فناوری اطلاعات با بیان اینکه تنها راه حذف امضاهای طلایی و فساد همین راه است، تصریح کرد: تمام دنیا به سمت استقرار دولت هوشمند پیش می‌روند زیرا تنها راه حذف امضاهای طلایی، مبارزه با فساد و چابک‌سازی دولت، استقرار دولت الکترونیکی است. در سال‌های گذشته نیز در این حوزه قدم‌های خوبی برداشته شده و باید گام‌های مهمتر را نیز برداشت.

زارع‌پور دولت هوشمند را حذف تصمیمات انسانی و ارائه خدمات مبتنی بر داده‌ها عنوان کرد و افزود: در دولت الکترونیکی همان خدمتی که در گذشته به شکل سنتی ارائه می‌شد را برخط انجام می‌دهند و در این فرآیند مراجعه حضوری مردم حذف می شود. برای رسیدن به این هدف باید پایگاه‌های داده دستگاه‌ها به هم متصل شوند و به‌جای اینکه روزها، هفته‌ها و حتی ماه‌ها وقت مردم تلف شود، تصمیمات به‌سرعت بر مبنای اطلاعات واقعی گرفته و خدمات ارائه می‌شود.

وی در پاسخ به چرایی عدم اجرای مناسب دولت هوشمند تاکنون گفت: یکی از موانع عدم توسعه دولت الکترونیک این است که دستگاه‌ها در ارائه اطلاعات به یکدیگر همکاری نمی‌کنند. نبود ساختار سازمانی مناسب، عدم آمادگی سازمان‌ها، کمبود نیروی انسانی متخصص، قرار نگرفتن در اولویت مدیران دستگاه‌ها، نگاه سنتی و مقاومت‌های موجود و عدم تعامل دستگاه‌ها برای ارائه داده‌ها به یکدیگر از دلایل کندی توسعه دولت هوشمند است.

شاه‌بیت دولت هوشمند ارائه خدمات مبتنی بر داده است

وزیر ارتباطات و فناوری اطلاعات با اشاره به تجربه راه‌اندازی خدمت هوشمند احراز هویت از راه دور در گذشته، گفت: اگر بتوانیم این اتصالات و ارتباطات را بین دستگاه‌های مختلف برقرار کنیم، می‌توانیم شاهد استقرار دولت هوشمند باشیم. در زمان خدمت خود در قوه قضاییه، با استفاده از هوش مصنوعی این کار را انجام دادیم، اما شاه‌بیت دولت هوشمند ارائه خدمات مبتنی بر داده است و باید مداخلات انسانی به حداقل برسد و با سرعت و کیفیت مناسب در هر ساعت از شبانه‌روز در دسترس مردم باشد.

زارع‌پور درباره موانع توسعه دولت الکترونیکی گفت: یکی از این موانع عدم زیرساخت مناسب در دستگاه‌های مختلف بوده که نیاز به نیروی انسانی و هزینه زیاد دارد زیرا در همه دستگاه‌ها ظرفیت‌ها به شکل یکسان وجود نداشته است. مسئله بعدی عدم اهمیت مدیران دستگاه‌ها به ضرورت الکترونیکی شدن خدماتشان است. تحول در هر دستگاهی بدون ارائه خدمات به صورت دیجیتالی، تحول بیهوده‌ای است. مانع دیگر مخالفت با تغییر شیوه کار به دلیل نگاه‌های سنتی و مقاومت‌هایی است که در برخی دستگاه‌ها وجود دارد. یکی دیگر از مسائل مهم نیز عدم تعامل دستگاه‌ها با یکدیگر در تبادل اطلاعات است. در حالی که اطلاعاتی که در دستگاه‌ها ثبت می‌شود متعلق به مردم است و باید برای راحتی آن‌ها به کار گرفته شود.

وی ضمانت اجرای پنجره واحد خدمات را پیگیری‌های شخص رئیس‌جمهور و معاون اول محترم رئیس‌جمهور دانست و با اشاره به تأکید رئیس‌جمهوری بر ملی بودن داده‌ها، گفت: رئیس‌جمهوری تأکید کردند که داده‌ها و اطلاعات مردم در دستگاه‌ها متعلق به بیت‌المال و همه دستگاه‌ها است و باید از آن‌ها برای ارائه خدمات بهتر به مردم استفاده شود.

وزیر ارتباطات و فناوری اطلاعات با اشاره به راه‌اندازی کمیته تعامل‌پذیری دولت الکترونیک از سال ۹۷، گفت: این کار حرکت ارزشمندی برای تعامل دستگاه‌ها در این حوزه بود اما ضمانت اجرایی برای اجرای مصوبات وجود نداشت که برای همین منظور طرحی در مجلس برای جرم‌انگاری عدم ارائه داده برای دستگاه‌ها در حال پیگیری است که با تصویب آن، این حرکت سرعت بیشتری می‌گیرد.

زارع‌پور با اشاره به راه‌اندازی مرکز ملی تبادل سرویس، گفت: در این مرکز بیش از ۲۰۰ سرویس ارائه می‌شود و در سال گذشته بیش از سه میلیارد بار از این سرویس‌ها استفاده شده است. این سرویس‌ها از طرف دستگاه‌های دولتی به سایر دستگاه‌های دولتی، کسب‌وکارها و مردم ارائه شده است.

وی با بیان اینکه بسیاری از این سرویس‌ها از طریق بخش‌های خصوصی در قالب خدمتی خاص به مردم ارائه می‌شود، عنوان کرد: با همکاری نمایندگان مجلس طرح «داده و اطلاعات ملی» در مجلس تهیه و تدوین شد و اکنون در دستور کار صحن مجلس است که بر اساس آن برای سرپیچی از وظایفی که کارگروه تعامل‌پذیری معین کرده، جرم‌انگاری شده و در صورت عدم همکاری برای بالاترین مقام دستگاه، مجازات پیش‌بینی شده است.

تاسیس مرکز فناوری اطلاعات و امنیت فضای مجازی در دستگاه‌های اجرایی

وزیر ارتباطات و فناوری اطلاعات یکی دیگر از اقدامات این حوزه برای تسریع در اجرای دولت هوشمند را مصوبه شورای فناوری اطلاعات برای اصلاح ساختار مراکز فناوری اطلاعات عنوان کرد و گفت: مصوب شده که در همه دستگاه‌های اجرایی کشور باید مرکز فناوری اطلاعات و امنیت فضای مجازی در بالاترین سطح یک سازمان و زیر نظر مستقیم رئیس دستگاه تاسیس شود تا مدیریت تحول در دستگاه را برعهده بگیرد و مشکل ساختار سازمانی و نیز جذب و نگهداشت نیروی انسانی متخصص برای توسعه دولت هوشمند در دستگاه‌های دولتی حل شود. درباره دستگاه‌های حساس نیز باید این مرکز در قالب یک معاونت تشکیل شود و به این طریق ساز و کار زیرساختی دستگاه‌ها تهیه خواهد شد.

زارع‌پور ایجاد تکلیف قانونی راه‌اندازی پنجره واحد خدمات را یکی دیگر از اقدامات این حوزه اعلام کرد و افزود: یکی از وعده‌های ریاست جمهوری، حرکت به سمت دولت هوشمند بوده و یکی از مهم‌ترین برنامه‌های دولت برای ساماندهی دستگاه‌ها، اجرایی شدن این وعده است. یکی از اقداماتی که دراین خصوص انجام شده، بر اساس قانون بودجه سال جاری، به تمام دستگاه‌ها تکلیف شده که تا شهریورماه «پنجره واحد هوشمند» خود را راه‌اندازی کنند و یک سوم خدمات پرکاربردشان را از این طریق ارائه بدهند. علاوه بر این تا پایان دی‌ماه فرصت داده شده که وزارت ارتباطات پنجره ملی خدمات هوشمند را راه‌اندازی کند.

وی تکلیف قانونی وزارت ارتباطات را نیز راه‌اندازی پنجره ملی خدمات تا دی‌ماه سال جاری بیان کرد و گفت: برای اینکه به دستگاه‌ها نشان بدهیم این کار شدنی است، خود «پنجره هوشمند ملی» را هشت ماه زودتر از موعد در اردیبهشت ماه، در هفته جهانی ارتباطات به‌صورت آزمایشی راه‌اندازی کردیم. حدود ۱۰ دستگاه اصلی از ۱۷۰ دستگاه اصلی و چند دستگاه فرعی به این پنجره متصل شدند و مردم می‌توانند با ارائه اطلاعات فردی و تایید اطلاعات از تمام خدمات ارائه‌شده توسط این دستگاه‌ها استفاده کنند. به این واسطه کاربر یک مرتبه وارد این سامانه می‌شود و برای دفعات بعد می‌تواند با یک بار احراز هویت به خدمات تمام این دستگاه‌ها که به‌شکل الکترونیکی ارائه شده، دسترسی پیدا کند.

وزیر ارتباطات و فناوری اطلاعات، سازمان امور مالیاتی، تأمین اجتماعی، وزارت فرهنگ، سازمان بهزیستی، وزارت اقتصاد، کمیته امداد و بنیاد شهید را تعدادی از این دستگاه‌ها اعلام کرد که به پنجره ملی خدمات دولت هوشمند متصل شده‌اند. وی همچنین از سازمان صداوسیما خواست موضوع تحقق پنجره واحد خدمات دولت هوشمند را در فهرست مطالبه‌گری خود از مسئولین دستگاه‌ها قرار دهد تا در شهریورماه که موعد قانونی حضور دستگاه‌ها است، شاهد حضور حداکثری آن‌ها در پنجره ملی خدمات دولت هوشمند باشیم.

چرا مردم از کیفیت اینترنت راضی نیستند؟

زارع‌پور درباره زیرساخت‌های مورد نیاز برای استقرار دولت هوشمند مانند کیفیت اینترنت، در پاسخ به این سوال که سرعت اینترنت نسبت به خدماتی که دریافت می‌شود کند بوده و مردم از کیفیت آن راضی نیستند، اظهار کرد: ارائه هرگونه خدمتی بر بستر اینترنت، نیاز به شبکه باکیفیت دارد. در وزارت ارتباطات و فناوری اطلاعات تلاش ما این است که هر دو مسئله ارتباطات و فناوری اطلاعات که بال‌های اصلی شبکه ملی اطلاعات هستند را در کنار یکدیگر توسعه بدهیم. در تلاش هستیم تا کیفیت اینترنت را بالا ببریم و خدمات مختلف در بستر شبکه ملی اطلاعات را به مردم ارائه کنیم.

وی با بیان اینکه سرعت اینترنت در کشور تابع عوامل متعددی است، افزود: برخی از این عوامل در گذشته مورد غفلت واقع شده و ما را دچار مشکل کرده است. در کشورهای دیگر عمده ترافیک مصرفی مردم از طریق ارتباطات ثابت تامین می‌شود، اما در کشور ما چنین نیست. در گذشته تمرکز اصلی بر توسعه ارتباطات همراه بوده است، ذات توسعه ارتباطات ثابت سخت‌تر است و نیاز به فیبرکشی‌های پرزحمت دارد که این کار نیازمند عزم عمومی است. اینترنت سیار محدودیت‌های خاص خود را داشته و تا حدی می‌تواند خدمت ارائه کند اما نمی‌تواند بار اصلی شبکه را به دوش بکشد.

وزیر ارتباطات و فناوری اطلاعات گفت: در برهه‌هایی تصمیم‌گیران حوزه ارتباطات به سمت توسعه اینترنت همراه رفتند در حالیکه فرکانس‌های این حوزه دارای محدودیت‌هایی است. تلاش‌هایی برای حل مشکل اینترنت داشته‌ایم و سعی کرده‌ایم اینترنت همراه را ارتقا داده و فرکانس‌های جدیدی مثل ۲۳۰۰ را به اپراتورها واگذار کنیم تا در کوتاه‌مدت، مشکل اینترنت حل‌شود، اما نسخه شفابخش حل مشکلات مربوط به سرعت شبکه، راه‌اندازی و تکمیل پروژه ملی فیبرنوری منازل و کسب‌وکارها است.

زارع‌پور ادامه داد: در نظر داریم تا قبل از پایان دولت سیزدهم ۲۰ میلیون پورت فیبرنوری برای منازل و کسب‌وکارها ارائه شود و در قانون بودجه امسال همه دستگاه‌ها نظیر شهرداری‌ها، وزارت نیرو و... مکلف شدند که با دستگاه‌های دیگر همکاری کنند تا فیبرنوری به تحقق برسد. در فاز اول پروژه فیبرنوری، سرعت هزار مگابیت‌برثانیه را در شهرهای قم، بوشهر و مشهد تست کردیم و آن را به تمام شهرهای کشور تسری خواهیم داد، زیرا اعتقاد داریم مردم ما شایسته سرعت‌های این‌چنینی هستند.

وی همچنین خاطرنشان کرد: آخرین رتبه‌بندی سایت اسپیدتست نشان می‌دهد، بر اساس شاخص میانه، سرعت اینترنت ثابت ۱۰ درصد و اینترنت سیار ۲۰ درصد نسبت به شهریور سال گذشته افزایش پیدا کرده است. هدف‌گذاری ما این است که بتوانیم در دولت سیزدهم سرعت اینترنت همراه را ۲۰ رتبه و اینترنت ثابت را ۳۰ پله ارتقا دهیم و در نهایت با تکمیل پروژه فیبرنوری به جمع ۵۰ کشور بالای این جدول بپیوندیم.

وزارت صمت اعلام کرد
وضعیت قیمت‌های جدید لوازم خانگی اعلام شد

سخنگوی وزارت صنعت، معدن و تجارت (صمت) از صدور مجوز افزایش ۱۵ درصدی قیمت برای تلویزیون و ۱۰ درصدی برای یخچال، یخچال فریزر و ماشین لباسشویی و ظرفشویی خبر داد و گفت که قیمت‌های جدید از اول تیر ماه اجرایی می‌شود.

امید قالیباف در گفت‌وگو با ایسنا، درباره افزایش قیمت شوینده‌ها گفت: طبق مصوبه ستاد تنظیم بازار، از هشتم خرداد ماه، افزایش قیمت شوینده‌ها نسبت به قیمت قبلی مصوب سال ۱۴۰۰، تا سقف ۲۵ درصد مجاز شد.

البته به گفته وی، کالاهایی که در سطح عرضه هستند، باید با قیمت درج شده قبلی عرضه شوند.

موضوع افزایش قیمت شوینده‌ها از اوایل اردیبهشت مطرح و ابتدا با مخالفت وزارت صمت مواجه شد. حتی در مقطعی در شبکه های اجتماعی برگه ای با عنوان صورتجلسه انجمن صنایع شوینده، بهداشتی و آرایشی ایران مبنی بر افزایش قیمت ۵۰ تا ۸۰ درصدی انواع شوینده منتشر شد، اما در نهایت ستاد تنظیم بازار سقف افزایش قیمت این محصولات را ۲۵ درصد اعلام کرد.

قالیباف همچنین در پاسخ به سوالی درباره تعیین تکلیف قیمت لوازم خانگی در سال جاری، اظهار کرد: در حوزه لوازم خانگی، افزایش ۱۵ درصد برای تلویزیون و ۱۰ درصد برای یخچال، یخچال فریزر و ماشین لباسشویی و ظرفشویی تایید شده و از اول تیر ماه اجرا می‌شود.

چند روز پیش هم دبیر انجمن صنایع لوازم خانگی ایران از درخواست افزایش قیمت لوازم خانگی به سازمان حمایت خبر داده و گفته بود که بازار کشش افزایش قیمت ندارد و تولیدکنندگان هم از افزایش قیمت استقبال نمی‌کنند، اما باید توان ادامه فعالیت هم داشته باشند.

ضرر ۱۸ هزار تومانی مرغداران در فروش هر کیلو تخم مرغ
نهاده وجود دارد ولی گران است

رئیس هیات مدیره اتحادیه مرغ تخم‌گذار استان تهران می‌گوید بیش از نیاز کشور تخم مرغ تولید می شود و همین امر باعث شده که با مازاد تولید مواجه شویم و مرغداران در فروش هر کیلو تخم مرغ ۱۸ هزار تومان ضرر کنند.

ناصر نبی‌پور در گفت‌وگو با ایسنا، با بیان اینکه عوارض صادراتی تخم مرغ هنوز حذف نشده است و صادرکنندگان به ازای صادرات هر کیلو تخم مرغ ۳۵۰۰ تومان عوارض می پردازند، گفت: صادرات صرفه اقتصادی ندارد ولی چون مازاد تولید داریم، باید انجام شود.

وی ادامه داد: حتی بعد از برداشت عوارض باز هم صادرات به صرفه نیست. چون قیمت تمام شده ما با قیمت صادراتی همخوانی ندارند. حتی با قیمت‌های داخل بازار داخلی هم متناسب نیست.

رئیس هیات مدیره اتحادیه مرغ تخم‌گذار استان تهران اضافه کرد: قیمت تمام شده هر کیلو تخم مرغ برای تولیدکننده ۴۵ هزار تومان است ولی با قیمت بسیار پایین‌تر در بازار داخلی و خارجی به فروش می رود.

وی تصریح کرد: مرغداران در فروش هرکیلو تخم مرغ در بازار داخل حدود ۱۸هزار تومان ضرر می کنند.

نبی‌پور در ادامه گفت: چون قیمت تخم مرغ در داخل کشور ارزان است، صادر می‌شود؛ اگر به قیمت واقعی تمام شده آن بود، امکان صادرات نداشتیم.

وی عنوان کرد: مسئولان اعلام کردند که تا آخر سال نهاده‌ها را تامین می‌کنند، بعد از آن اعلام شد که تا شهریورماه نهاده تحویل داده می‌شود. مرغداران نیز جوجه‌ریزی کردند. بیش از نیاز جوجه ریخته شد، یعنی بیش از ۶۰ میلیون قطعه. مرغ‌ها همگی جوان هستند و با مازاد تولید مواجهیم. با این شرایط حتی به مرغداران اجازه داده نمی‌شود که مرغ‌هایشان را حذف کنند.

نبی‌پور در پایان گفت: نهاده در بازارگاه وجود دارد ولی چون قیمت آنها بسیار بالاست و نقدینگی مرغداران نیز کم است، خرید نیز بسیار کم شده است.

بیت‌کوین رکورد پنج ساله را شکست

به گفته کوین مارکت کپ، با لغزش صبح روز شنبه شاهد سقوط اتریوم به زیر سطح حمایت کلیدی خود یعنی ۱۰۰۰ دلار و سقوط بیت‌کوین تا ۱۸هزار و ۹۰۵ دلار بودیم که نشان دهنده پایین‌ترین سطح قابل‌توجه در بازار ارزهای دیجیتال نزولی کنونی است.

به گزارش ایسنا، اتریوم در کمتر از دو ساعت از ۱۰۷۶ دلار به ۹۸۶ دلار سقوط کرد و بیت‌کوین در ۲۴ ساعت نزدیک به ۱۰ درصد کاهش یافت. آخرین باری که بیت‌کوین در محدوده ۱۹ هزار دلار قرار داشت، دسامبر سال ۲۰۲۰ بود. در آن زمان، رسیدن به ۱۹هزار و ۴۵۰ دلار خبر خوبی بود که به عنوان یک افزایش مرتبط با مقررات پیشنهادی ایالات‌متحده در مورد استیبل‌کوین‌ها در نظر گرفته شد.

اکنون دو ارز دیجیتالی برتر زیر سطوح حمایتی خود هستند. با این حال، شکستن این آستانه‌ها می‌تواند موجی از «انحلال‌های اجباری» را ایجاد کند که به نوبه خود قادر است قیمت‌ها را حتی بیشتر کاهش دهد.

مهمتر از آن، بیت‌کوین به زیر بالاترین قیمت خود در ماه دسامبر ۲۰۱۷ یعنی ۱۹هزار و ۸۳۴ دلار سقوط کرد و هرگز در بازارهای نزولی قبلی کمتر از این سطح نزول نکرده بود.

اتریوم برای اولین بار در ژانویه ۲۰۱۸ قیمت ۱۰۰۰ دلاری را تجربه کرد سپس در فوریه ۲۰۱۸ این ارزش را از دست داد. پس از آن که در ژانویه سال گذشته دوباره آن را به دست آورد، تاکنون هرگز به زیر ۱۰۰۰ دلار نزول نکرده بود.

کوین گزارش کرد که سرمایه‌گذاران و تحلیلگران به جستجوی پایین‌ترین سطح ارزش ادامه می‌دهند؛ سام کالاهان، تحلیلگر شرکت سوان بیت‌کوین گفته است که بیت‌کوین می تواند تا ۱۳هزار و ۸۰۰ دلار کاهش یابد که نشان دهنده افت بیش از ۸۰ درصدی از بالاترین رکورد خود در نوامبر ۲۰۲۱ است. همین اتفاق در دسامبر ۲۰۱۸ رخ داد، زمانی که بیت‌کوین تقریبا به ۳۰۰۰ دلار سقوط کرد.

مجموع ارزش بازار جهانی ارزهای دیجیتالی در حال حاضر ۸۱۵.۸۰ میلیارد دلار برآورد می‌شود که این رقم نسبت به روز قبل ۷.۸۹ درصد کمتر شده است. در حال حاضر ۴۲.۹۲ درصد کل بازار ارزهای دیجیتالی در اختیار بیت‌کوین بوده که در یک روز ۱.۰۷ درصد کاهش داشته است.

آگهی مناقصه عمومی شماره ص/۲۹۵۵/۱/۳ تاریخ ۱۴۰۱/۰۳/۲۵

شهرداری جهرم

نوبت چاپ اول ۱۴۰۱/۰۳/۳۰ نوبت چاپ دوم ۱۴۰۱/۰۴/۰۶

شهرداری جهرم با استناد مصوبه ردیف ۱۱ صورتجلسه شماره ۵۰ مورخ ۱۴۰۱/۰۳/۰۹شورای محترم اسلامی شهر جهرم در نظر دارد، اجرای حفظ و نگهداری فضای سبز سطح شهر به شرح ذیل با شرایط مندرج در اسناد مناقصه به مدت یک سال را، از طریق مناقصه عمومی به بخش خصوصی واجد شرایط و دارای صلاحیت واگذار نماید.

ردیف	موضوع	قیمت پایه ماهیانه(ریال)	مبلغ سپرده شرکت در مناقصه(ریال)
۱	منطقه شرق	۶/۱۶۶/۱۷۶/۱۹۰	۱۱/۱۰۰/۰۰۰/۰۰۰
۲	منطقه غرب	۶/۱۸۲/۶۴۰/۰۵۱	۱۱/۱۲۹/۰۰۰/۰۰۰
۳	منطقه شمال	۱/۲۱۸/۵۰۰/۷۳۳	۲/۱۹۴/۰۰۰/۰۰۰

آخرین مهلت قبول پیشنهادات پایان وقت اداری مورخ ۱۴۰۱/۰۴/۱۶ می باشد، محل تحویل پاکت پیشنهادی واحد حراست شهرداری جهرم می باشد. شهرداری در رد یا قبول یک یا کلیه پیشنهادها مجاز و مختار میباشد. به پیشنهادهای مشروط و مخدوش و فاقد سپرده و پیشنهادهائی که پس از مهلت مقرر ارسال شوند ترتیب اثر داده نخواهد شد. مبلغ سپرده شرکت درمناقصه به صورت ضمانت نامه بانکی معتبر در وجه شهرداری جهرم یا واریز وجه به حساب ۰۱۰۶۴۳۷۲۱۲۰۰۸ نزد بانک ملی شعبه جهرم می‌باشد، هزینه مناقصه به عهده برنده مناقصه می‌باشد، برندگان اول تا سوم در صورتی که حاضر به انعقاد قرارداد نشوند سپرده آنان به ترتیب به نفع شهرداری ضبط میگردد. متقاضیان میتوانند جهت اطلاع بیشتر به سایت www.jahrom.ir و یا با شماره تلفن۰۷۱-۵۴۲۳۴۷۸۰تماس و جهت دریافت اوراق مناقصه و سایر اطلاعات و جزئیات و شرح خدمات که در اسناد مناقصه مندرج می باشد ، به سازمان سیما، منظر و فضای سبز شهری شهرداری جهرم، واقع در چهار راه دفاع مقدس، ساختمان شهرداری مراجعه نمایند.

تاریخ تشکیل کمیسیون عالی معاملات و بازگشایی پیشنهادات ۱۴۰۱/۰۴/۱۸

شناسه آگهی: ۱۳۳۶۹۵۷

عبدالرحیم اسدی
شهردار جهرم

نیازمندیهای عصر مردم آگهی می پذیرد
۲۳۴۱۰۰۰ ۲۳۴۱۰۰۱ ۲۳۴۱۰۰۲
۲۳۰۰۳۳۸-۲۳۰۰۳۳۷

کارت شناسایی آتش‌نشان شهرداری کامفیروز به نام ابراهیم گشتاسبی به کدملی ۲۴۲۰۶۹۳۰۴۳ مفقود گردیده و از درجه اعتبار ساقط می‌باشد.

آگهی مزایده نوبت اول ۳ قطعه زمین با کاربری مسکونی و ۱ قطعه زمین با کاربری تجاری شهر افزر

مزایده چاپ اول: ۱۴۰۱/۰۳/ ۳۰
مزایده چاپ دوم: ۱۴۰۰/۰۴/۰۷

شهرداری افزر در نظر دارد با استناد به مصوبه شماره ۲۰ مورخ ۱۴۰۱/۰۳/۰۸ شورای اسلامی شهر افزر و آئین نامه مالی شهرداریها نسبت به فروش ۳ قطعه زمین با کاربری مسکونی و ۱ قطعه زمین با کاربری تجاری با شرایط مندرج در اسناد مزایده از طریق مزایده عمومی اقدام نماید. متقاضیان می توانند از تاریخ چاپ نوبت دوم جهت دریافت اسناد مزایده به امور قراردادهای شهرداری افزر مراجعه و حداکثر قیمت پیشنهادی خود را براساس فرم مزایده در پاکت سربسته به مدت ۱۰ روز کاری پس از چاپ دوم تا پایان وقت اداری روز شنبه مورخ ۱۴۰۱/۰۴/۱۸ به واحد حراست شهرداری تحویل نمایند.

تلفن تماس ۰۷۱۵۴۵۷۳۰۹۱-۰۷۱۵۴۵۷۳۱۰۰

شناسه آگهی: ۱۳۳۶۹۷۹

محمدصادق کشکوئی جهرمی
شهردار افزر

جمهوری اسلامی ایران

آگهی مناقصه عمومی

نوبت اول ۱۴۰۱/۰۳/۳۰
نوبت دوم:۱۴۰۱/۰۴/۰۷

شهرداری فتح آباد به استناد مجوز شماره ۲۵/ش/س مورخ ۱۴۰۱/۰۲/۰۵ شورای اسلامی، درنظردارد نسبت به اجرای عملیات کانیوا جدول و تک لبه معابر سطح شهر و دیواره سنگی کانال فاضلاب با نمای یکطرفه سنگ مالون همراه با کف سازی با برآورد اولیه تا سقف۵/۰۰۰/۰۰۰/۰۰۰ ریال به پیمانکاران و شرکتهایی واجد شرایط که دارای رتبه ۵ ابنیه می باشد واگذار نماید. متقاضیان می توانند جهت کسب اطلاعات بیشتر و دریافت اوراق مناقصه به واحد مالی شهرداری مراجعه نمایند.

شرایط:

۱-پیشنهاد دهندگان باید قیمت پیشنهادی خود را در پاکت سربسته از تاریخ درج آگهی نوبت دوم به مدت ۱۰ روز به دبیرخانه شهرداری تحویل نمایند.
۲-شهرداری در رد یا قبول کلیه پیشنهادات مختار است.
۳-هزینه آگهی مناقصه به عهده برنده مناقصه می باشد.
٤-چنانچه نفرات اول تا سوم به ترتیب حاضر به انعقاد قرارداد نگردند سپرده آن ها به نفع شهرداری ضبط خواهد شد.
۵-متقاضیان شرکت درمناقصه می بایست مبلغ۲۵۰/۰۰۰/۰۰۰ریال را به صورت ضمانت نامه بانکی یا واریز وجه به حساب سپرده شماره ۳۱۰۰۰۰۷۵۶۶۰۰۷ نزد بانک ملی شعبه مرودشت به نام شهرداری فتح آباد اقدام نمایند.
۶-به پیشنهادات مبهم و مخدوش ترتیب اثر داده نخواهد شد.
۷- سایر اطلاعات در اسناد مناقصه ذکر خواهد شد.

شناسه آگهی: ۱۳۳۸۲۹۵

شهردار فتح آباد
محمدصادق کریمی دوست

یک مسئول در فدراسیون ورزش‌های همگانی: شیراز مرکز "قلم تندرستی" شد

برگزاری سمینار آموزشی در تیرماه

ایسنا: یک مسئول در فدراسیون ورزش‌های همگانی با اشاره به اینکه دفتر مرکزی "کمیته قلم تندرستی" در شیراز دایر شده است، از برگزاری سمینار آموزشی مرتبط با این رشته ورزشی جدید، در تیرماه با مرکزیت شیراز خبر داد.

هادی خباز با بیان اینکه "قلم تندرستی" ورزشی است جدید که در آن از ۲ چوب برای هماهنگی اعصاب و عضله استفاده می‌شود، گفت: همه گروه‌های سنی و جنسی امکان استفاده از این ورزش را خواهند داشت.

به نقل از روابط عمومی هیأت ورزش‌های همگانی فارس، خباز با عنوان اینکه این قلم الفبای حرکت ورزشی است، عنوان کرد: ما دفتر مرکزی کمیته قلم تندرستی را در شیراز قرار دادیم و ابزار مورد نیاز این ورزش را خودمان تهیه کرده و به صورت رایگان در اختیار کمیته‌های استانی قرار خواهیم داد تا بتوانند این ورزش را گسترش دهند.

سرپرست کمیته قلم تندرستی فدراسیون ورزش‌های همگانی همچنین گفت: در صورتی که ایستگاه‌های عصرگاهی در پارک‌ها فعال شود، می‌توان به صورت رایگان این ورزش را آموزش داد تا این قلم نیز بین مردم شناخته شود.

خباز همچنین از برگزاری یک سمینار آموزشی ۲ روزه در تیرماه امسال در شیراز خبر داد و گفت: این سمینار آموزشی سراسری است که قلم تندرستی به رایگان در اختیار شرکت‌کنندگان قرار خواهد گرفت.

عزیزی، دبیر کمیته قلم تندرستی و (مخترع) این رشته ورزشی در این نشست نیز گفت: قلم تندرستی اولین ابزاری است که با این اسم در ایران ثبت صنعتی شده است، زیرا صفر تا صد کار در ۳ سایز کوچک، متوسط و بزرگ توسط خود ما تهیه شده و از هیچ فیلم و ایده‌ای در ساخت آن استفاده نشده است.

او افزود: سایز قلمک برای بچه‌های زیر ۱۴سال و سایز متوسط برای بالاتر از ۱۴سال و سایز بزرگ برای بزرگسالان در دو رنگ متفاوت ساخته شده است.

عزیزی با بیان اینکه حتی نابینایان نیز می‌توانند از این قلم استفاده کنند و با افراد بینا مسابقه دهند، افزود: از ویژگی‌های قلم تندرستی این است که گروه‌های زیادی در کمترین زمان می‌توانند با هم رقابت کنند.

او در عین حال گفت: برای بچه‌های دهه نودی برنامه‌ریزی شده تا مبلغ قلم تندرستی در کشور باشند و دهه هشتادی‌ها نیز استعدادیابی خواهند شد تا خود آنها به مردم آموزش دهند.

رئیس هیأت ورزش‌های همگانی فارس نیز در این نشست گفت: قلم تندرستی یک ورزش نو با یک ایده نو است و فارس می‌تواند در این زمینه پیشتاز باشد؛ چراکه که مسئولین کمیته آموزش و سرپرست کمیته قلم تندرستی فدراسیون از فارس هستند.

سیروس پاک‌فطرت افزود: این ورزش بسیار شکیل و زیباست و برای همه جنسیت‌ها و سنین مناسب است و به نظر می‌رسد فضای کار در آموزش و پرورش برای آن بیشتر است.

پاک فطرت ادامه داد: این ورزش سالن و مکان مخصوصی نمی‌خواهد لذا از شیراز به عنوان مرکز فارس توسعه خواهد یافت و هیات ورزش‌های همگانی آمادگی همه نوع همکاری را دارد.

رئیس ورزش‌های همگانی فارس در پایان خواستار ساختارمند کردن این ورزش و تدوین مسائل مناسب به آن، توسط اعضای کمیته در استان شد.

خیام جوکار، مسئول روابط عمومی و امور بین‌الملل کمیته قلم تندرستی کشور نیز در این نشست گفت: امروز خطرناک‌ترین مسئله در دنیا بیماری افسردگی است و این ورزش و ورزش‌های مشابه قلم تندرستی می‌تواند ذهن بشر را به خوبی پرورش دهد و راهکاری موثر در مقابله با این بیماری باشد.

او افزود: این ورزش با نبوغ و نکته‌سنجی دوستان شکل گرفته است و ما می‌توانیم نشست تخصصی برای آن برگزار کنیم تا همه آن را بشناسند.

جوکار با تاکید بر تاثیر رسانه بر معرفی ورزش قلم تندرستی و پیش‌فرض‌هایی ذهنی، خاطرنشان کرد: با این ابزارها می‌توان به خوبی این ورزش را به صورت مدون و ساختارمند به مردم معرفی کرد.

جوکار همچنین گفت: ما باید از کنشگران رسانه‌ای در فضای حقیقی و مجازی دعوت کنیم تا ورزش قلم تندرستی را به خوبی به مخاطبان خود معرفی کنند که در این راستا ما نیز آمادگی کامل داریم تا در توسعه این ورزش همکاری کنیم.

وزنه بردار شیرازی با رکوردشکنی قهرمان مسابقات آزاد آسیا و اقیانوسیه شد

علی اکبر غریب‌شاهی ورزشکار شیرازی با شکستن رکورد جهان قهرمان رقابت‌های وزنه برداری آزاد آسیا و اقیانوسیه شد.

به گزارش روابط عمومی و پایگاه خبری اداره کل ورزش و جوانان فارس، مسابقات آزاد قهرمانی آسیا و اقیانوسیه وزنه برداری ۲۰۲۲ به میزبانی کشور کره جنوبی در حال برگزاری است و روز شنبه بیست و هشتم خرداد ماه سامان رضی و علی‌اکبر غریب‌شاهی ملی پوشان دسته ۱۰۷ کیلوگرم کشورمان به عنوان نمایندگان ایران به روی تخته رفتند.

علی اکبر غریب شاهی ورزشکار شیرازی و نماینده کشورمان در حرکت اول خود وزنه ۲۴۵ کیلوگرمی را مهار کرد. او در دومین حرکت خود وزنه ۲۵۳ کیلوگرمی را بالای سر برد تا رکورد جهان را که پیش از این در دست خود بود، ۲ کیلوگرم دیگر ارتقا دهد. نماینده کشورمان در حرکت سوم خود نتوانست وزنه ۲۵۴ کیلوگرمی را مهار کند.

غریب شاهی با شکستن رکورد جهان، ۲ مدال طلا و عنوان قهرمانی را از آن خود کرد.

همچنین غریب شاهی در مجموع با رکورد ۴۹۸ کیلوگرم توانست ۲ مدال برنز مجموع در قسمت مسابقات آسیا–اقیانوسیه و مسابقات آزاد را بدست آورد.

باتوجه به اینکه رقابت‌ها به صورت آزاد و آسیا–اقیانوسیه برگزار می شود، برای هر سری از رقابت‌ها ۲ مدال برای انفرادی و مجموع اهدا می شود.

کسب رتبه دوم هیأت‌های ورزش‌های روستایی و بازی‌های بومی محلی کشور توسط هیأت استان فارس

هیأت ورزش های روستایی و بازی های بومی محلی استان فارس در ارزیابی عملکرد استان‌ها توسط فدراسیون به رتبه دوم هیأت‌های استانی دست یافت.

به گزارش روابط عمومی و پایگاه خبری اداره کل ورزش و جوانان استان فارس به نقل از روابط عمومی هیأت ورزش های روستایی و بازی های بومی محلی در جلسه مجمع عمومی سالیانه فدراسیون روستایی و بازی های بومی محلی که با حضور کلهر معاونت فرهنگی و توسعه ورزش همگانی برگزار گردید با اعلام ریاست فدراسیون روستایی و بازی های بومی محلی استان های اصفهان، فارس، بوشهر، خراسان رضوی و اردبیل به ترتیب به عنوان پنج هیأت برتر فدراسیون در ارزیابی عملکرد معرفی گردیدند.

هیأت ورزش های روستایی و بازی های بومی و محلی استان فارس به ریاست خانم افشون با توجه به عملکرد خوب در اجرای برنامه جام پرچم و فوتسال روستایی و عشایری برابر با ارزیابی عملکرد توانست رتبه دوم در بین هیأت های استانی کشور را کسب نماید.

تیم های برتر مسابقات پرس سینه استان فارس مشخص شدند

ایرنا: مسابقات پرِس سینه باشگاه های استان فارس با تعیین تیم های برتر پایان یافت.

رییس هیات بدنسازی و پرورش اندام استان فارس دیروز یکشنبه در مصاحبه با خبرنگار ایرنا گفت: در این مسابقات که در چهار رده سنی برگزار شد ۲۴۰ ورزشکار از سراسر استان فارس در ورزشگاه حجاب شیراز با هم به رقابت پرداختند.

محمدعلی فرهنگ مهر افزود: در بخش تیمی و در رده سنی جوانان، باشگاه فرد با ۵۴ امتیاز بر سکوی نخست ایستاد، باشگاه آزادی نی ریز با ۵۱ و خرمبید با ۴۳ امتیاز به ترتیب دوم و سوم شدند.

وی اضافه کرد: همچنین در رده سنی بزرگسالان هم باشگاه های ارزشمند، پارس و نسیم از شیراز عنوان اول تا سوم را به خود اختصاص دادند. نفرات برتر این مسابقات که در وزن‌های مختلف برگزار شد پس از گذارندن اردوی آمادگی راهی مسابقات کشوری خواهند شد.

پرس سینه یک تمرین قدرتی است که در آن شخص به حالت طاقباز قرار گرفته و وزنه را در بالای سینه خود مهار می‌کند. این حرکت معمولاً بر روی نیمکت و با هالتری که با صفحه‌های فلزی سنگین شده انجام می‌شود.

خط آتش ایران ۹ برابر سایر خطوط تیم ملی می‌ارزد

خط حمله تیم ملی ایران با حضور بازیکنان لژیونر و باکیفیت، در ارزش‌گذاری‌ها ۷ الی ۹ برابر سایر خطوط تیم ملی (دروازه، دفاع و هافبک) تخمین زده شده است.

به گزارش ایسنا، دراگان اسکوچیچ برای اردوی اخیر ایران که در تهران و دوحه برگزار شد، ۳۰ بازیکن را فراخواند که اسامی جدید هم در این بین دیده می‌شوند. ارزش تقریبی تیم ملی فوتبال ایران بر اساس اعلام ترانسفر مارکت (مرجع ارزش‌گذاری مربیان، بازیکنان و باشگاه‌ها در جهان) حدود ۷۳ میلیون و ۱۵۰ هزار یورو است که ایران را به سومین تیم ارزشمند آسیا تبدیل می‌کند.

اما نکته جالب توجه، ارزش فزاینده خط حمله تیم ملی در قیاس با خطوط دروازه، دفاع و هافبک ایران است که طبق اعلام این سایت، خط آتش ایران ۷ تا ۹ برابر سایر خطوط است!

در جدولی که این سایت ارائه کرده، ارزش خط حمله تیم ملی ایران به تنهایی ۵۴ میلیون و ۴۰۰ هزار یورو است که بازیکنانی مانند جهانبخش و طارمی – دو بازیکنی که در شش لیگ برتر اروپا به میدان می‌روند – بیشترین نقش را در این اختلاف فاحش نسبت به سایر خطوط ایفا می‌کنند. علاوه بر این حضور بازیکنان مانند صیادمنش، قلی‌زاده و علیپور از دیگر عوامل در افزایش ارزش خط حمله ایران است.

خطوط دروازه، دفاع و هافبک ایران روی هم ۱۸ میلیون و ۷۵۰ هزار یورو ارزش گذاری شده‌اند که این مساله به حضور کمرنگ بازیکنان این خطوط در تیم‌های اروپایی باز می‌گردد.

البته کارشناسان فوتبال ایران هم اعتقاد دارند که بار فنی خط حمله این تیم نسبت به سایر خطوط بسیار بیشتر است و فوتبال ایران نتوانسته در سایر خطوط همانند بخش تهاجمی، بازیکنان با استعداد و با کیفیت را به لیگ‌های معتبر معرفی کند. حتی آینده خط حمله تیم ملی با حضور بازیکنان آینده‌داری مانند صیادمنش و حسین‌زاده که جوان‌ترین بازیکنان تیم ملی هستند، درخشان‌تر است.

کارشناس فوتبال:

تیم ملی با این دست فرمان به قهقرا می‌رود

کارشناس فوتبال گفت: تیم ملی عملکرد امیدوارکننده ای مقابل الجزایر نداشت و ادامه راه با همین دست فرمان به قهقرا ختم می‌شود.

به گزارش خبرنگار مهر، تیم ملی فوتبال ایران در نخستین دیدار تدارکاتی خود پس از راهیابی به جام جهانی ۲۰۲۲ قطر مقابل تیم ملی الجزایر در حالی تن به شکست ۲ بر یک داد که الجزایری‌ها از تعدادی از بازیکنان اصلی شان در این بازی استفاده نکردند.

رضا رجبی کارشناس فوتبال در گفتگو با خبرنگار مهر در خصوص این بازی و شرایط کلی تیم ملی اظهار داشت: بازی خوبی از تیم ملی شاهد نبودیم و این خوب نبودن تنها به نتیجه شکست باز نمی‌گردد. اگر تیم ملی خوب بازی می‌کرد و بارقه‌های امید را زنده نگه می‌داشت اما شکست می‌خورد، مشکلی نبود، اما مهم این است که من هیچ برنامه‌ای در این تیم ندیدم که به آینده امیدوار شوم.

وی اضافه کرد: تنها چیزی که در این تیم ملی می‌شود دید، خلاقیت فردی تعدادی فوق ستاره ایرانی است که هر از گاهی به شکل جرقه در زمین به چشم می‌آید و چیزی که کمتر دیده می‌شود، کارهای گروهی و تاکتیکی است.

پیشکسوت فوتبال تصریح کرد: با این دست فرمان تیم ملی در جام جهانی هم شرایط خوبی نخواهد داشت و آن انتظاری که ایجاد شده هرگز برآورده نخواهد شد. اینکه تیم ملی امکانات و بازی تدارکاتی و اردو می‌خواهد یک بخشی از موضوع است، اینکه تیم ملی آن حداقل‌های لازم را هم نداشت، چیز دیگری.

رجبی بیان داشت: از کارشناسان هم می‌خواهم با بیان جملاتی نظیر نتایج در بازی‌های تدارکاتی مهم نیست و جملاتی از این قبیل قبح این شرایط را نشکنند. فوتبال ما و به خصوص تیم ملی باید از خواب بیدار شود. با اینکه همین الان هم خیلی دیر شده، اما دست‌اندرکاران این فوتبال باید با سرعت کمبودها را جبران کرده تا این تیم بتواند در جام جهانی از اعتبار فوتبال ایران دفاع کند.

بازیکن پیشین استقلال در خصوص طولانی شدن پروسه انتخاب مربی در استقلال گفت: دلیل این همه تعلل و دست دست را نمی‌دانم. از آقای آجورلو می‌خواهم که در کنار دقت و وسواس، سرعت را هم در این انتخاب چاشنی کارشان کنند. ما زمان را با سرعت از دست می‌دهیم و هر یک روز ممکن است خسارت جبران ناپذیری به استقلال بزند.

وی اضافه کرد: این تیم استقلال است و باید از عنوان قهرمانی‌اش دفاع کند. اینجا تیم‌های معمولی و کم هوادار نیستند که هدفش تلاش برای قهرمانی نباشد. تیمی که اعتبار استقلال را دارد و برای قهرمانی می‌جنگد باید برای هر یک روز هم برنامه‌ریزی داشته باشد. باز هم تاکید می‌کنم آقای آجورلو در فوتبال زود دیر می‌شود، مراقب باشید هدر دادن این فرصت‌های طلایی در آینده مایه پشیمانی نشود.

کارشناس فوتبال گفت: ملاک برای انتخاب مربی داخلی یا خارجی بودن نیست، بلکه ملاک این است که مربی توان بیرون کشیدن گلیم این تیم را از آب داشته باشد. مربی بعدی استقلال خارجی باشد یا داخلی، باید بتواند این تیم را دوباره قهرمان کند. همه ما می‌دانیم قهرمانی سخت است و تکرار آن سخت‌تر. حتماً مربی بعدی استقلال از مربی قبلی وظیفه دشوار تری دارد.

رضا رجبی در ادامه تصریح کرد: تیم بزرگی مثل استقلال حتماً باید در نقل و انتقالات تابستانی دو سه بازیکن در حد ستاره به جمع نفراتش اضافه کند تا از نظر شخصیتی هم ریکاوری شود.

حاجی‌پور: نگران آینده استقلال هستیم، باید تا آخر هفته تکلیف سرمربی معلوم شود

یک پیشکسوت تیم فوتبال استقلال می‌گوید تا پایان هفته باید تکلیف سرمربی آبی‌ها مشخص شود.

افشین حاجی‌پور، پیشکسوت تیم فوتبال استقلال در گفت‌وگو با ایسنا، درباره شرایط این روزهای آبی‌پوشان پایتخت گفت: بعد از اینکه استقلال به قهرمانی رسید و رکورد شکست ناپذیری توسط فرهاد مجیدی به ثبت رسید، متاسفانه آقایان رده بالا تحمل شادی استقلالی‌ها را نداشتند و به هر ترتیبی در نهایت شاهد این بودیم که فرهاد مجیدی از استقلال جدا شد.

وی افزود: ما نگران آینده استقلال هستیم اما چیزی که به استقلالی‌ها قوت می‌دهد، مدیریت این باشگاه است. مساله بعدی بازیکنان تیم است که تا اینجای کار خوشبختانه در تیم حفظ شده‌اند. مدیریت دارد کار خود را انجام می‌دهد و در آرامش دارد کار خود را پیش می‌برد.

وی ادامه داد: استقلال چند گزینه را برای مربیگری مدنظر داشت که یکی از آن‌ها جواد نکونام بود که نتوانست به توافق برسد و چند گزینه داخلی دیگر هم بودند که یا نیامدند یا شرایط آمدن به استقلال وجود نداشت.

او در پاسخ به این سوال که آیا مربی خارجی برای استقلال تاثیرگذارتر است یا مربی داخلی؟ گفت: تا آخر هفته باید تکلیف سرمربی استقلال مشخص شود. در این شرایط فکر می‌کنم مربی خارجی سرمربی استقلال بشود، بهتر است. به نظر من گزینه‌های داخلی باید پخته باشند یعنی باید افرادی مثل امیر قلعه‌نویی و جواد نکونام سرمربی باشند. وقتی چنین افرادی نمی‌توانند سرمربی استقلال باشند، باید یک مربی با کارنامه خارجی در استقلال حضور داشته باشد.

حاجی‌پور درباره وضعیت استقلال در پنجره نقل و انتقالات گفت: برعکس فصل‌های قبل که استقلال را شخم می‌زدند، در حال حاضر استقلال توانسته شاکله خود را حفظ کند. قطعا نقاط ضعف در تیم بوده است و پیوستن فردی مثل سجاد شهباززاده اتفاق خوبی است. استقلال نیاز به یک بازیکن بازی‌ساز دارد و باید یک بازیکن خوب را جذب کند. در خط دفاع و در خط دروازه، استقلال مهره‌های خوبی دارد و به نظر من باید یک مهاجم خارجی‌ای مثل شیخ دیاباته در تیم حضور داشته باشد.

این پیشکسوت تیم فوتبال استقلال در پاسخ به این سوال که آیا با توجه به شرایط موجود، آبی‌ها می‌توانند در فصل آینده مدعی قهرمانی رقابت‌های لیگ برتر باشند؟ گفت: تا اینجای کار پرسپولیس خوب یارگیری کرده است و خودتان می‌دانید که عدالت رعایت نمی‌شود و در این چند سال، شرایط به سود پرسپولیس پیش رفته است و بازیکنان این تیم حفظ شده‌اند.

وی در پایان تصریح کرد: فوتبال ما زمانی خوب می‌شود که استقلال و پرسپولیس کنار هم باشند و شرایط برابر باشد. استقلال هم قرار است طی هفته پیش رو تکلیفش مشخص شود و یکی از مدعیان قهرمانی خواهد بود، به شرطی که تکلیف کادر فنی‌اش مشخص شود و در نقل و انتقالات بتواند عملکرد خوبی داشته باشد.

راهیابی ۶ ورزشکار جهرمی به فینال رقابت های کراس فیت قهرمانی کشور

رئیس کمیته کراس فیت جهرم از راهیابی ۶ ورزشکار این شهرستان به مرحله نهایی رقابت‌های کراس فیت قهرمانی کشور خبر داد.

وحید ابراهیمی فر در گفتگو با خبرنگار مهر گفت: مسابقات کراس فیت قهرمانی کشور در رده‌های سنی نوجوانان (زیر ۱۸ سال) و پیشکسوتان (۳۵ به بالا) در دو مرحله مقدماتی در تاریخ ۱۲ تا ۲۵ بهمن ۱۴۰۰ و یک مرحله نیمه نهایی در تاریخ ۵ خرداد ۱۴۰۱ به‌صورت مجازی در چهار گروه سنی برگزار شد.

وی افزود: در این دوره از مسابقات بیش از ۷۰۰ شرکت کننده از سراسر کشور حضور داشتند که در پایان طبق جدول اعلامی از سوی انجمن کراس فیت ایران، پنج نفر در رده نوجوانان و یک نفر در رده پیشکسوتان بالای ۵۰ سال از شهرستان جهرم به مرحله نهایی مسابقات راه یافتند.

رئیس کمیته کراس فیت جهرم عنوان کرد: در جمع هشت نفر راه یافته به فینال این رقابت‌ها از فارس تعداد ۵ نفر از جهرم در دوره نهایی شرکت می‌کنند.

وی خاطرنشان کرد: فینال این دوره از مسابقات با حضور ۱۰ نفر برتر در هر رده سنی در تاریخ ۳ تیرماه ۱۴۰۱ در استان تهران برگزار می‌شود.

هافبک سرخ‌ها در مسیر جنوب؛ مدیرعامل پرسپولیس مقابل یک دلال ایستاد

مدیرعامل باشگاه پرسپولیس حاضر به پرداخت پول بیشتر به مدیر برنامه بازیکن مورد نظر سرمربی تیم نشد.

به گزارش خبرنگار مهر، باشگاه پرسپولیس طبق درخواست یحیی گل محمدی اقدام به تمدید قرارداد بازیکنان مد نظر سرمربی تیم کرد تا بتواند گزینه‌هایی همچون میلاد سرلک و مهدی ترابی را در جمع سرخپوشان پایتخت حفظ کند.

رضا درویش در ادامه تمدید قرارداد بازیکنان تیم، سراغ احسان پهلوان رفت تا هافبک مورد علاقه یحیی گل محمدی برای دو فصل دیگر پیراهن این تیم را بر تن کند اما درخواست عجیب مدیر برنامه‌های او مانع از انجام این تمدید شد.

پهلوان با توجه به دریافت پیشنهاد قابل توجه مالی از فولاد خوزستان خواستار افزایش مبلغ قرارداد خود با پرسپولیس شد. باشگاه نیز شرایط او را تا حدی پذیرفت اما مدیر برنامه‌های این بازیکن از طریق یک واسطه دیگر خواستار دریافت یک میلیارد تومان بیشتر از حق قرارداد برای خودش شد.

درخواستی که با واکنش تند درویش روبرو شد و مدیرعامل پرسپولیس به هیچ عنوان راضی به پرداخت این مبلغ نشد. همین امر نیز سبب شد تا پهلوان از پرسپولیس دور شده و در آستانه پیوستن به فولاد قرار بگیرد.

مدیرعامل پرسپولیس اعلام کرده است نه تنها دیگر حاضر نیست مبلغی اضافه به واسطه او بدهد بلکه خود این بازیکن نیز طبق عرف باشگاه تنها در صورت موافقت با افزایش بیست درصدی قراردادش در پرسپولیس می‌تواند بماند در غیر این صورت باید جمع سرخپوشان را ترک کند.

جدایی قرضی مهدی قایدی و مهاجم دانمارکی الاهلی

باشگاه الاهلی امارات قصد دارد که مهدی قایدی و مارتین اولسن مهاجم دانمارکی تیم را به صورت قرضی در تابستان به تیم دیگری بدهد.

به گزارش ایسنا و به نقل از اسپورت امارات، باشگاه الاهلی در فصلی که گذشت با هدایت مهدی علی نتایج خوبی کسب نکرد. الاهلی که ژاردیم را به عنوان سرمربی جدید خود انتخاب کرد به دنبال تغییرات اساسی در تابستان است. این باشگاه به دنبال فروش قرضی مهدی قایدی و اولسن در تابستان است و باید تصمیم نهایی را در این زمینه ژاردیم بگیرد که هنوز سکان هدایت تیم را به دست نگرفته است.

احمد نوراللهی دیگر بازیکن ایرانی الاهلی است که به احتمال خیلی زیاد قراردادش تمدید خواهد شد.

عصر مردم

هر که او آگاهتر، جانش فزون

روزنامه سیاسی - اقتصادی - اجتماعی - فرهنگی و ورزشی صبح ایران

صاحب امتیاز و مدیر مسئول: محمد عسلی

زیر نظر شورای سردبیری

ISSN: 1557 - 2008 رتبه:۴۳

تلفن سرپرستی‌های عصر مردم:

اصفهان ۰۹۱۳۹۱۴۷۷۲۷ هاشمی

کرمانشاه ۰۹۱۸۱۳۱۱۴۹۸ کبودی

بوشهر ۰۹۱۷۷۷۲۳۶۰۵ رستمی

خوزستان ۰۹۳۳۲۹۰۴۸۸۷ هلالی

نشانی: شیراز - قصرد شت - چهارراه ملاصد را - نبش کوچه ۳۳ - ساختمان روزنامه عصر مردم

تلفن: ۳۸-۳۲۳۰۰۳۳۷ - نمابر: ۳۲۳۰۳۸۳۰ - تلفن سازمان آگهی‌ها: ۱- ۳۲۳۴۱۰۰۰

لیتوگرافی و چاپ: روزنامه عصر مردم - تلفن: ۳۲۳۵۹۶۱۰

WEB: Asremardom.ir

Email Address: asr.e.mardom@Gmail.com asremardom

دوشنبه ۳۰ خرداد ۱۴۰۱ - ۲۰ ذی‌القعده ۱۴۴۳ - Jun 20،2022 - شماره ۷۵۰۵

گاه راز

اذان صبح	۰۴:۲۶
طلوع آفتاب	۰۶:۰۰
اذان ظهر	۱۳:۰۱
اذان مغرب	۲۰:۲۲

امروز

۲۱ ▼ ▲ ۴۰

صاف در بعدازظهر وزش باد و کمی ابری

برآوردن نیاز مؤمن، برتر است از هزار حجّی که با مناسکش پذیرفته شود.

امام صادق (ع)

انگارنه انگارا

احمد رضا سهرابی
Ahmad Reza Sohrabi

خانه زینت‌الملوک؛ میراثی ارزنده در گیرودار بلاتکلیفی

از بدو ورود زیبایی خیره‌کننده این خانه تاریخی است که هر بیننده‌ای را به خود مجذوب می‌کند، حوض وسط حیاط با باغچه‌های پیرامونی آن، عمارت‌ها با پنجره‌ها و کاشی‌های هفت رنگش همه بخشی از زیبایی خیرکننده‌ای بنایی به نام خانه زینت‌الملوک است.

به گزارش خبرگزاری فارس از شیراز، این خانه متعلق به خاندان قوام‌الملک بوده و به خانه زینت‌الملوک معروف است.

این عمارت به فاصله یک کوچه از نارنجستان قوام قرار گرفته و به وسیله یک راه زیرزمینی به آن مرتبط بوده «اندرونی قوام» و محل رفت و آمد محارم قوام به آنجا بوده است.

همچنین این خانه به سبب سکونت خانم زینت‌الملوک قوامی (دختر قوام‌الملک چهارم) به خانه خانم زینت‌الملوک مشهور شده است.

این بنا با زیربنایی برابر با ۲۷۶۸ متر مربع و مساحتی برابر با ۳۲۹۰ متر مربع از آثار بر جای مانده دوره قاجاریه است.

ساخت این بنا در حدود سال ۱۲۹۰ هجری قمری به وسیله علی محمدخان قوام‌الملک دوم (نوه حاج ابراهیم خان کلانتر اعتمادالدوله شیرازی) آغاز شد و در سال ۱۳۰۲ هجری قمری به وسیله محمدرضاخان قوام‌الملک سوم به پایان رسیده است.

خانه زینت الملوک در تاریخ ۱۳۵۲ با شماره ۹۳۸ در فهرست آثار ملی ایران به ثبت رسیده است، اما هم اینک محل استقرار دفتر بنیاد فارس‌شناسی است. بنیادی که عملکرد آن در سال‌های اخیر مورد نقد فعالان اجتماعی و رسانه‌ای بوده است.

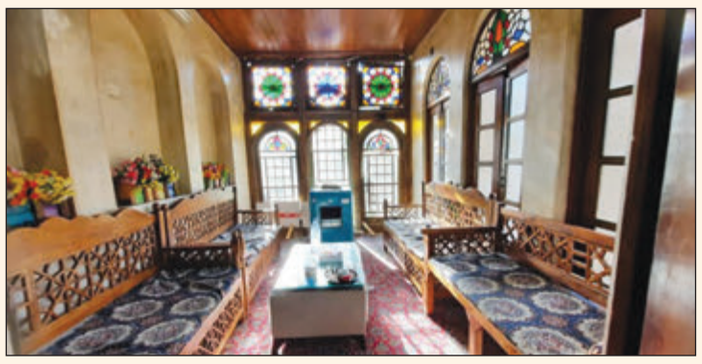

افزایش قیمت ورودی این بنای تاریخی در کنار اشغالِ بخشی از فضای آن به عنوان ساختمان اداری و اجاره بخشی از خانه تاریخی زینت‌الملوک برای غرفه عکس و کافی شاپ از جمله موضوعاتی است که مورد انتقاد دوستداران میراث فرهنگی قرار گرفته است، علاوه بر آن مشخص نبودن متولی این خانه نیز از دیگر انتقادات است.

مالکیت خانه زینت الملوک مشخص شود

مسعود منیعاتی، رئیس انجمن دوستداران میراث فرهنگی و گردشگری فارس در گفت‌وگو با خبرنگار فارس اظهار داشت: نخستین موضوع درباره خانه زینت‌الملوک از نظر ما به عنوان یک نهاد مردمی و کنشگر که باید برای حفاظت بناها و جاذبه‌های گردشگری مطالبه داشته باشد، این است که در قدم اول باید مالکیتش مشخص شود تا ما بدانیم که این مطالبه را از چه دستگاهی داشته باشیم.

به گفته وی در حال حاضر مشخص نیست که مالکیت بنا با استانداری است یا میراث فرهنگی یا دانشگاه شیراز یا اینکه مسئول بنیاد فارس‌شناسی است، این بلاتکلیفی سبب شده که مطالبه‌گری نیز به درستی صورت نگیرد.

منیعاتی با بیان اینکه آنچه اکنون مشخص است این که بنیاد فارس شناسی متصرف است ولی این بنیاد زیر نظر کدام ارگان است مشخص نیست، گفت: این بنیاد با دلیل و اذعان اینکه به لحاظ مالی مشکل دارند، قسمت‌های زیادی از بنا را اجاره داده و بخش زیادی را نیز تبدیل به بخش اداری کرده است.

رئیس انجمن دوستداران میراث فرهنگی و گردشگری فارس با اشاره به مباحث حفاظت و مرمت بنا نیز افزود: به لحاظ مرمت در شأن این اثر فاخر و نفیس ملی کار نشده و باید استانداری و میراث فرهنگی به عنوان متولیان اصلی موضع خود را مشخص کنند.

به گفته وی اکنون ورودی این بنا ۱۰ هزار تومان است در حالی که حسابرسی توسط نهاد متولی یک امر طبیعی است و باید به این سوال پاسخ داده شود که آیا درآمد حاصل از ورود گردشگر برای نگهداری کافی است یا خیر؟ باید این مسئله نیز مشخص شود.

منیعاتی با بیان اینکه اکنون به لحاظ ساختاری بنا به گونه‌ای است که گردشگر نمی‌تواند به درستی استفاده کند، عنوان کرد: علاوه بر آن مسئله حفاظت هم درست رعایت نمی‌شود بلکه باید رسیدگی شود و بنیاد فارس شناسی در این زمینه باید توضیح دهد.

اینکه بنیاد فارس‌شناسی تحت پوشش و نظارت کدام دستگاه است نیز تاکنون بی‌پاسخ بوده و تلاش خبرنگاران به نتیجه نرسیده جز این اظهار نظر غیررسمی مسئولان ارشاد فارس که این بنیاد خصوصی و هیأت امنایی است.

این امر در حالی است که براساس اخبار و آمار موجود آخرین برنامه فرهنگی که بنیاد فارس شناسی برگزار کرده است مربوط به تیرماه ۱۳۹۸ بود که دو عنوان کتاب در زمینه فارس شناسی رونمایی کرد و پس از آن هیچ برنامه‌ای از سوی این بنیاد ارائه نشده است.

همچنین در برنامه‌های کلان فرهنگی استان فارس نیز بنیاد فارس‌شناسی هیچ نقشی نداشته است که این مسئله ضرورت پاسخگویی به این سوال را ایجاب می‌کند که با وجود تصرف بخشی از یک بنای تاریخی و اداره آن چرا تاکنون هیچ نظارتی بر کار و عملکرد این بنیاد انجام نشده است.

همزمان با نمایش آجرهای ۲۸۰۰ ساله در بوکان اعلام شد؛

استرداد ۱۸ مجموعه تاریخی سرقتی به ایران

همزمان با نمایش آجرهای ۲۸۰۰ ساله قلایچی، استرداد شده از سوئیس در شهرستان بوکان، مدیرکل دیپلماسی وزارت خارجه از بازگشت ۱۸ مجموعه آثار تاریخی سرقتی به کشور خبر داد.

به گزارش ایسنا، ۵۱ قطعه آجر لعابدار مانایی از قلایچی بوکان با قدمتی در حدود ۲۸۰۰ سال که ۲۹ آذرماه ۱۳۹۹ از سوئیس به ایران بازگردانده شدند، از اسفند ۱۴۰۰ تا نیمه‌های اردیبهشت ماه ۱۴۰۱ در موزه ملی ایران به نمایش گذاشته شدند.

قرار بود این مجموعه در موزه باستان‌شناسی بوکان نیز به نمایش گذاشته شود که به دلیل تکمیل نشدن این موزه، مجموعه آجرهای لعابدار در موزه مفاخر بوکان به نمایش گذاشته شده است.

این آجرها در دهه ۱۳۶۰ خورشیدی از سوی یک خانواده ایرانی، قاچاقی به بندر چیاسو در مرز سوئیس ـ ایتالیا منتقل شده بود. در اوایل دهه ۶۰ کاوش‌های غیرمجاز در این محوطه آغاز شد و تعداد زیادی آجر لعابدار از آنجا قاچاق شد. تعدادی از این آجرها در حراجی‌ها به فروش رسیدند. هم‌اکنون مشابه این آجرها در مجموعه‌های خصوصی پاریس و توکیو نگهداری می‌شوند.

در دهه ۱۳۷۰ خورشیدی در زمان فروش تعدادی از این آجرها، جان کرتیس از موزه بریتانیا متوجه شد این آثار متعلق به فرهنگ مانایی و محوطه قلایچی (استان آذربایجان غربی) است. او از همان زمان تلاش خود را برای بازگرداندن این مجموعه تاریخی به ایران آغاز کرد. هرچند در گزارش‌های کرتیس، به ۵۲ قطعه آجر لعابدار اشاره شده است، اما با پایان پیگیری‌های حقوقی و استرداد این مجموعه پس از گذشت حدود سه دهه، تعداد ۵۱ قطعه آجر لعابدار به ایران تحویل داده شد و از سرنوشت یک قطعه دیگر اطلاعاتی در دست نیست.

علیرضا دلخوش ـ مدیرکل دیپلماسی وزارت خارجه ـ در مراسم گشایش نمایشگاه آجرهای قلایچی در بوکان اظهار کرد: برخی کشورها برای معرفی هویت خود اقدام به تاریخ‌سازی و جعل تاریخ می‌کنند، اما ایران با داشتن آثار تاریخی بی‌شمار یکی از پنج کشور متمدن دنیا محسوب می‌شود.

او همچنین به شناسایی آثار تاریخی به سرقت رفته از ایران از سوی وزارت خارجه اشاره کرد و یادآور شد: آثار به سرقت رفته متعلق به ایران و مردمان این سرزمین است و تمام تلاش‌مان را برای استرداد اموال فرهنگی به کار می‌بریم. با توجه به تصویب قطعنامه استرداد اموال فرهنگی در سازمان ملل نیز هرگونه خرید و فروش اموال فرهنگی کشورها جرم محسوب شده و بر این اساس آثار تاریخی هر کشوری به خودشان بازگردانده می‌شود.

مدیرکل دیپلماسی وزارت خارجه همچنین گفت: با تلاش‌های انجام شده تاکنون ۱۸ مجموعه آثار تاریخی سرقتی به کشور بازگردانده شده است.

مرتضی ادیب‌زاده ـ سرپرست اداره‌کل موزه‌ها ـ هم گفت: استراد اشیای تاریخی یکی از وظایف مهم اداره‌کل موزه‌ها است، در این اداره تمام پرونده‌های استردادی درحال بررسی بوده و امید است در آینده نزدیک بسیاری از اشیای تاریخی ایران بازگردانده شود.

او به وضعیت موزه بوکان که هنوز تکمیل نشده است، اشاره کرد و افزود: بهره‌برداری سریع از موزه باستان‌شناسی بوکان نیازمند مشارکت همه مسؤولان و خیران است و اشیای تاریخی متعلق به بوکان به محض راه‌اندازی موزه این شهرستان از سراسر ایران جمع‌آوری و به این موزه منتقل خواهد شد.

جبرئیل نوکنده ـ رییس موزه ملی ایران ـ نیز بازگرداندن آجرهای ۲۸۰۰ ساله قلایچی بوکان پس از ۳۰ سال به کشور را یک اقدام بزرگ دانست و در ادامه اظهار کرد: برپایی نمایشگاه در شهرستان‌هایی که موزه تحت پوشش وزارت میراث‌فرهنگی، گردشگری و صنایع‌دستی ندارند، کار ساده‌ای نیست، اما همت و همدلی مسؤولان بوکان برای قبول مسؤولیت حفاظت و نگهداری آجرها موجب شد تا این نمایشگاه در بوکان برپا شود.

او اضافه کرد: برخی افراد خواستار این هستند که اشیای متعلق به هر شهر در موزه همان منطقه نگهداری شود، اما برای معرفی فرهنگ و تمدن ایران نیاز است آثار و اشیای تاریخی سطح کشور در موزه ملی نگهداری شود؛ چرا که موزه ملی ویترینی از هویت و فرهنگ ایرانی است.

کیم زیستلر ـ کاردار سفارت سوئیس در ایران ـ هم که در این مراسم حضور داشت، تنوع فرهنگی و تاریخی ایران را بی‌نظیر دانست و گفت: بسیاری از کشورهای دنیا شاید از نظر تاریخی قدمت بالایی داشته باشند، اما این تنوع را ندارند.

او در ادامه یادآور شد: ایران و سوئیس عضو کنسوانسیون یونسکو هستند و هر دو کشور بر لزوم حفاظت از آثار تاریخی تاکید دارند و براین اساس این دو کشور می‌توانند همکاری‌های خوبی در این زمینه داشته باشند.

کاردار سفارت سوئیس افزود: برپایی نمایشگاه‌های مختلف در چرخش اقتصادی و معرفی موزه‌ها می‌تواند نقش مهمی داشته باشد و امیدوارم برپایی نمایشگاه آجرهای قلایچی در موزه مفاخر بوکان موجب رونق هر چه بیشتر این موزه شود.

انور حبیب‌زاده ـ نماینده مردم بوکان در مجلس ـ نیز با بیان این‌که بوکان سومین شهرستان پرجمعیت آذربایجان غربی است که سابقه سکونت در آن به سه هزار سال پیش برمی‌گردد و آثار تاریخی بسیاری در این شهرستان وجود دارد، گفت: برای توسعه گردشگری بوکان و معرفی آثار تاریخی این شهرستان باید برنامه‌ریزی کرد. برای این منظور نیاز است موزه باستانی بوکان در کمترین زمان ممکن به بهره‌برداری برسد، موزه مفاخر توسعه یابد و جشنواره موسیقی «حسن زیرک» در تقویم فرهنگی بوکان گنجانده شود.

قطب‌الدین صادقی ـ استاد دانشگاه ـ هم در سخنانی به تشریح و توصیف آجرهای لعابدار ۲۸۰۰ ساله قلایچی پرداخت و گفت: شکل، تخیل و روایت سه ویژگی مهم آجرهای قلایچی بوده و این روایت‌ها هستند که مسیر تمدن را باز کرده و دانایی را برای انسان به ارمغان می‌آورد.

او بیان کرد: هویت هر ملتی وابسته به تاریخ روز، تاریخ گذشته و افسانه‌های آن بوده و در این میان افسانه‌ها ربط‌دهنده بین گذشته و حال هستند که ارزش بالایی دارند، تاریخ ایران نیز پر از افسانه‌ها و اسطوره‌ها بوده و آجرهای قلایچی مملو از داستان‌های افسانه‌ای و اساطیری هستند که این موضوع اهمیت این آجرها را دوچندان می‌کند. دلیل اهمیت افسانه‌ها این است که کشف راز آن‌ها به ما خواهد گفت که گذشته ما چه بوده، از کجا آمده‌ایم و به کجا خواهیم رفت و شناخت آن‌ها مسیر آینده یک ملت را نشان می‌دهد.

حاج باباخان اسکندری ـ فرماندار بوکان ـ هم راه‌اندازی موزه باستان‌شناسی بوکان را الزامی دانست و امضاء سند خواهرخواندگی بوکان با یکی از شهرهای سوئیس را از مطالبات مردم این شهرستان اعلام کرد و میرحسامی ـ شهردار بوکان ـ هم درباره غنای تاریخی این شهرستان و معرفی بوکان از طریق این آجرهای لعابدار به دنیا سخن گفت.

نمایشگاه آجرهای لعابدار قلایچی قرار است یک ماه در موزه مفاخر بوکان برپا باشد و پس از آن، این ۵۱ قطعه آجر به مدت یک ماه در موزه باستان‌شناسی ارومیه به نمایش گذاشته خواهد شد.

نمایش مجموعه مشق های نستعلیق استاد «محمد احصایی» در شیراز

نگارخانه وصال شیرازی نمایشگاه «مشق شب» را برگزار می‌کند.

به گزارش پایگاه اطلاع‌رسانی و روابط عمومی اداره کل فرهنگ و ارشاد اسلامی فارس؛ در این نمایشگاه مجموعه مشق‌های نستعلیق استاد «محمد احصایی» از سال‌های ۱۳۹۸ تا ۱۴۰۰ در معرض دید علاقه‌مندان قرار گرفته است.

این فضای هنری با همکاری گالری ۱۰ و نشر نظر انجام پذیرفته و تا ۱۱ تیرماه ۱۴۰۱ همه روزه از ساعت ۱۷ الی ۲۱ با رعایت کامل پروتکل‌های بهداشتی در هنگام بازدید از نمایشگاه ادامه دارد.

گردآورنده و کیوریتور این نمایشگاه بهزاد حاتم می باشد و کتابی از این مجموعه آثار که در گالری وصال شیرازی در نمایش است به عنوان «مشق شب» توسط نشر نظر به چاپ رسیده است و علاقه‌مندان می توانند برای مشاهده آثار و تهیه کتاب به نگارخانه وصال شیرازی مراجعه کنند.

سید محمد احصایی متولد ۸ تیر ۱۳۱۸ در قزوین متولد شد. وی از هنرمندان معاصر ایران در زمینه خوشنویسی، گرافیک و نقاشی است که افزون بر داخل کشور، آوازه جهانی دارد. او فارغ‌التحصیل دانشکده هنرهای زیبای دانشگاه تهران بوده و سال‌ها در همین دانشکده و دانشکده هنر دانشگاه الزهرا تدریس کرده است. احصایی بیش از ۵۰ سال است که در حوزه خوشنویسی، نقاشی و گرافیک فعالیت می‌کند. او یکی از پایه‌گذاران نقاشیخط در دوره معاصر ایران است و با مجموعه نقاشی خط‌های خود اعتباری جهانی یافته است.

فیلم کوتاه "مرگ یک زندگی" آماده نمایش شد

ایسنا: فیلم کوتاه "مرگ یک زندگی" به کارگردانی و تهیه کنندگی "بهنام مسئله"، کارگردان جوان شیرازی ساخته شده و به زودی آماده نمایش می‌شود.

فیلم کوتاه "مرگ یک زندگی" که پیش تولید آن از فروردین امسال شروع شده و اردیبهشت امسال به مرحله ضبط رسیده بود، با همکاری گروهی از هنرمندان جوان شیرازی، در حال طی مراحل پایانی است تا به زودی آماده اکران شود.

کارگردان این فیلم در گفت‌وگو با ایسنا بیان کرد: در این فیلم به یکی از مشکلات فضای مجازی که بیشتر جوانان درگیر این فضا هستند و به موضوعاتی همچون زندگی در رویا و آن چیزی که خود واقعیشان نیستند پرداخته شده است.

بهنام مسئله که در کارنامه فیلمسازی خود مستند "ملت قهرمان" و فیلم کوتاه های "رویای مجازی"، "قضاوت و دوستی با خدا" را دارد، با اشاره به روشنگری پیرامون مشکلات و مخاطرات فضای مجازی به ویژه برای جوانان و نوجوانان تاکید کرد: برای استفاده صحیح و مفید از هر چیزی باید با محاسن و معایب آن آشنا شده تا گرفتار مخاطرات آن نشویم و این قاعده برای فضای مجازی که امروز جای خود را در زندگی عامه مردم باز کرده، بسیار مهم است.

او همچنین با اشاره به سختی‌ها و مشکلات تولید این فیلم کوتاه عنوان کرد: از تمام کسانی که در تولید این اثر با ما همکاری داشتند و ما را یاری کردند از جمله خانه فیلمسازان انقلاب اسلامی و معاونت فضای مجازی سپاه ناحیه بقیه‌ا...(عج) شیراز کمال تشکر را دارم.

مسئله گفت: محمد پوریا باقری به عنوان بازیگر، وحید امیدی به عنوان دستیار کارگردان، آیلار رضایی به عنوان منشی صحنه، محمد مهدی احمدی به عنوان مدیر تولید، وحید میرجانی به عنوان تصویر بردار، آقایان جواد دهقانی نیا و سعید ایوبی به عنوان دستیاران تصویربردار و علیرضا سلمانی به عنوان عکاس، در این پروژه همکاری دارند.

معاون امور هنری و سینمایی ارشاد فارس:

صاحب کدملی درج شده روی بلیت مجاز به ورود به سالن تئاتر و کنسرت است

ایرنا: معاون امور هنری و سینمایی اداره کل فرهنگ و ارشاد اسلامی فارس با اشاره به لزوم مطابقت کدملی ثبت شده روی بلیت با مدارک هویتی افراد در زمان برگزاری رویدادهای فرهنگی و هنری گفت: از ورود کسانی که بلیت جعلی یا با کدملی دیگری داشته باشند، جلوگیری خواهند کرد.

بنا بر گزارش روز یکشنبه روابط عمومی اداره کل فرهنگ و ارشاد اسلامی استان فارس، سید رسول موسوی‌نژادیان با اشاره به این که پس از دو سال، بار دیگر رویدادهای فرهنگی و هنری از سر گرفته شده است، گفت: در دو سال گذشته با همه‌گیری بیماری کرونا، بسیاری از رویدادهای فرهنگی و هنری به ویژه هنرهای موسیقایی و نمایشی، دچار رکود و ایستایی شدند.

معاون امور هنری و سینمایی اداره کل فرهنگ و ارشاد اسلامی فارس ادامه داد: این ایستایی و رکود، هنرمندانی را که از اجرای برنامه‌های هنری کسب درآمد می‌کردند با مشکلات زیادی مواجه کرد.

موسوی‌نژادیان اضافه کرد: در دو ماه گذشته، با کم شدن همه‌گیری بیماری کرونا و واکسینه شدن مردم، بار دیگر برگزاری رویدادهای فرهنگی و هنری همچون نمایش و کنسرت از سر گرفته شد.

وی بیان کرد: اجرای رویدادهای فرهنگی هنری در راستای توجه به سبد فرهنگی مردم و ایجاد نشاط و شادابی اجتماعی صورت می‌گیرد، اما متأسفانه برخی از سودجویان را بر آن داشته تا با خرید بلیت‌های این رویدادها و فروش آن با بهای چند برابری در فضای مجازی و سامانه‌هایی همچون دیوار، برای خود درآمدزایی کنند.

او گفت: این در حالی است که بلیت‌ها با شماره ملی در سامانه‌های رسمی و قانونی به فروش رسیده و برگزارکنندگان از ورود کسانی که بلیت جعلی یا با کدملی دیگری داشته باشند، جلوگیری خواهند کرد. لذا همراه داشتن کارت شناسایی معتبر برای ورود به تالار الزامی است.

معاون امور هنری و سینمایی اداره کل فرهنگ و ارشاد اسلامی فارس اظهار کرد: از شهروندان و هنردوستان عزیز تقاضا داریم تحت هیچ شرایطی از سامانه‌های غیرمرتبط و افراد ناشناس، بلیت خریداری نکنند.

نگارخانه آبنوس میزبان «زن از نگاه هنرمند»

آیین گشایش نمایشگاه «زن از نگاه هنرمند» به میزبانی نگارخانه آبنوس برپا شد.

به گزارش پایگاه اطلاع‌رسانی و روابط عمومی اداره کل فرهنگ و ارشاد اسلامی فارس؛ در این نمایشگاه که فستیوال هنرهای تجسمی محسوب می‌شود، آثار هنرمندانی از شیراز، اصفهان و تهران با گردآوری آثار توسط بیتا عالی‌مهر در خرداد ماه جاری به نمایش گذاشته شده که گالری آبنوس با همکاری گروه هنری قرمز، برنامه هنری یاد شده را اجرا کرده است.

نمایشگاه «زن از نگاه هنرمند» با حدود ۵۰ اثر از تهران شیراز و اصفهان بر پا گردیده است.

آبرنگ و گواش، سیاه قلم با ذغال، کنته و مداد، حجم با چوب و رنگ، نقاشی روی بوم و تنظیف، مرکب خشک و طلا روی مقوای آهار مهره، اکرلیک، هویه برقی، ترکیب مواد روی مقوا، راپید و مدیا آرت، از جمله تکنینک هایی هستند که در این نمایشگاه به معرض دید علاقه مندان قرار گرفته است.