عصر مردم

والعصر

هر که او آگاهتر جانش فزون

با عصر آنلاین ما را دنبال کنید https://asremardom.ir

یکشنبه ۵ تیر ۱۴۰۱- ۲۶ ذی‌القعده ۱۴۴۳- سال بیست و هفتم دوره جدید - شماره ۷۵۱۰ - ۱۰۰۰۰ تومان ۱۲ صفحه

ASR e MARDOM - IRANDAILY - NO.7510 VOL. 27 - Jun 26،2022

کودکان کار و اما و اگرها

محمد عسلی

۲

نشان طلای مسابقات کراس فیت قهرمانی کشور برگردن نونهال جهرمی

۱۱

مدیرکل میراث فارس:

بازارچه‌های دائمی صنایع دستی در فارس راه‌اندازی می‌شود

۱۲

بورل:

الان وقت نهایی کردن توافق در وین است

۲

با دستور استاندار فارس مسئولیت کامل کمربندی جنوبی شیراز به شهرداری واگذار شد

۳

القدس العربی:

ایران و روسیه اجرای پروژه رقیب کانال سوئز را سرعت می‌بخشند

یک روزنامه عرب زبان دیروز شنبه پیش بینی کرد که تحولات جاری اعم از تاثیرات جنگ اوکراین بر تجارت بین الملل و نیز بالا بودن هزینه‌های حمل و نقل دریایی از طریق کانال سوئز، باردیگر گذرگاه شمال - جنوب که خلیج فارس را به شمال اروپا وصل می‌کند، در کانون توجهات قرار داده است.

۲

بازار مسکن نصف تورم رشد کرد

۱۰

اعتراض علیه رای جنجالی دیوان عالی آمریکا به انگلیس هم کشیده شد

۲

لغو ممنوعیت صدور ویزای آمریکا برای کسانی که در سپاه خدمت سربازی رفته‌اند

۲

وزیر اقتصاد اعلام کرد؛

انسداد مسیرهای اخذ سود مازاد از وام گیرندگان تا ماه آینده

۱۰

عزیزی نماینده مجلس مطرح کرد :

املاک آموزش و پرورش فارس به تاراج رفته است!

شناسایی مجرمین سابقه دار با بهره گیری از بانک ژنتیک در پزشکی قانونی فارس

فرماندار شیراز:

هیچ نوجوانی در رابطه با هنجارشکنی بلوار چمران بازداشت نشده است

۳

نخستین یادواره شهدای هنرمند فارس برگزار می‌شود

۴

بزرگترین شبکه قاچاق موادمخدر در جنوب و جنوب شرق کشور منهدم شد

۹

رئیسی:

ایران از آتش‌بسی که منجر به صلح کامل یمن شود، حمایت می‌کند

رئیس جمهور اظهار داشت: جمهوری اسلامی‌ایران از آتش‌بسی که منجر به صلح کامل و رفع واقعی محاصره اقتصادی ظالمانه بر ضد ملت یمن شود، حمایت می‌کند.

به گزارش حوزه دولت ایرنا، آیت‌الله سید ابراهیم رئیسی ظهر دیروز شنبه در پاسخ به تماس تلفنی «مهدی المشاط» رئیس شورای‌عالی سیاسی یمن، با ستایش ایستادگی و مقاومت سلحشورانه مردم این کشور گفت: جمهوری اسلامی‌ایران ضمن تاکید بر لزوم حفظ تمامیت ارضی و حاکمیت ملی یمن، از آتش‌بسی که منجر به صلح کامل و رفع واقعی محاصره اقتصادی ظالمانه بر ضد این ملت شود، حمایت می‌کند.

رئیسی اظهار داشت: ایران آماده ارسال کمک‌های بشردوستانه و به ویژه واکسن کرونا برای مردم یمن است.

«مهدی المشاط» رئیس شورای‌عالی سیاسی یمن نیز در این گفت وگوی تلفنی از حمایت‌های جمهوری اسلامی‌ایران در مجامع بین‌المللی از ملت مظلوم یمن و رساندن صدای آنان به جهانیان قدردانی کرد و خواستار گسترش روزافزون مناسبات و همکاری‌ها با کشورمان شد.

نشست خبری مشترک رئیس کل دادگستری و دادستان تهران

توضیح دادستان تهران درباره پرونده سرقت از صندوق امانات بانک ملی

دادستان تهران گفت: تعداد شکایات علیه اصحاب رسانه در ۳ ماهه اول سال ۱۴۰۱ نسبت به مدت مشابه سال گذشته ۵۰ درصد افزایش داشته است.

به گزارش ایسنا، علی صالحی دادستان تهران در نشست خبری مشترک با علی القاصی مهر رئیس کل دادگستری تهران که بمناسبت هفته قوه قضاییه برگزار شد، گفت: دعاوی علیه رسانه‌ها در سال ۱۴۰۰، ۳۱۹ فقره بوده که ۹۱ فقره مفتوح است و ۲۲۸ فقره مختومه و از این ۲۲۸ فقره، ۱۸۹ فقره با منع تعقیب، موقوفی تعقیب، تعلیق تعقیب و عدم صلاحیت مختومه شده است و ۳۹ فقره منتهی به جلب به دادرسی و کیفرخواست شده است که از این ۳۹ تا، صدور حکم محکومیت ۲۰ فقره بوده و ۱۹ فقره منتهی به صدور برائت شده است. عناوین اتهامی‌نشر مطالب خلاف واقع و توهین و افترا بوده است که با جزای نقدی منتهی به صدور حکم شده است.

وی ادامه داد: تعداد شکایات علیه اصحاب رسانه در ۳ ماهه اول سال ۱۴۰۱ نسبت به سال گذشته ۵۰ درصد افزایش داشته است.

صالحی در پاسخ به سوالی درباره پرونده سرقت از صندوق امانات بانک ملی گفت: پرونده در شعبه ویژه در دادسرای سرقت مسلحانه در حال رسیدگی است و تعدادی از متهمین دستگیر شدند و دو نفر از آن‌ها که از کشور به ترکیه فرار کرده بودند، بازداشت شدند که تاکنون به کشور بازنگشته‌اند. اموال سرقت شده کدگذاری شده و در خزانه بانک هستند و پرونده در حال رسیدگی است.

دادستان تهران در پاسخ به سوال ایسنا مبنی براینکه ظاهرا شاهد افزایش سرقت در جامعه هستیم اما پلیس مدعی است که سرقت افزایشی نداشته است. از نظر قوه قضاییه پرونده‌های سرقت افزایش داشته یا نه , آیا قوانین در این زمینه بازدارنده است؟ گفت: در بازه زمانی سال ۱۴۰۰ نسبت به سال ۱۳۹۹، پرونده‌های سرقت ۹ درصد کاهش داشته است. در سه ماهه ۱۴۰۱ نسبت به ۱۴۰۰ شاهد کاهش ۱۰ درصدی پرونده‌های سرقت به دادگستری تهران بودیم.

وی افزود: علت افزایش پرونده‌های سرقت در اذهان عمومی انتشار صحنه‌های سرقت در فضای مجازی است که به سرعت نشر پیدا می‌کند و مردم فکر می‌کنند سرقت افزایش یافته است.

دادستان تهران در پاسخ به سوالی درباره اظهارات برخی هنرمندان در جشنواره کن گفت: این جرم جنبه خصوصی دارد و نیاز به شاکی خصوصی است که در این زمینه چند پرونده تشکیل شده و در حال رسیدگی است.

صالحی در پاسخ به سوالی درباره کلاهبرداری تلفنی و اینترنتی گفت: برخی از این پرونده‌ها کثیرالشاکی است و به صورت ویژه در دستور کار قرار دارد.

وی با اشاره به پرونده کینگ مانی گفت: این پرونده بیش از ۴۰۰۰ شاکی دارد که دو متهم اصلی این پرونده بازداشت هستند و پرونده در شرف صدور کیفرخواست قرار دارد و میزان ۷۰۰ میلیارد از اموال متهمان را شناسایی کردیم تا در ازای طلب شکات به آنها پرداخت شود.

رییس پلیس پیشگیری فراجا به ایسنا خبر داد

ورود پلیس به امنیت ساختمان‌ها

رییس پلیس پیشگیری انتظامی کل کشور آخرین وضعیت اجرای الزامات حفاظتی و انتظامی‌برای صدور پایان کار ساختمان‌ها را تشریح کرد.

به گزارش ایسنا، موضوع امنیت ساختمان‌ها و به خصوص ساختمان‌ها اماکن عمومی‌نظیر بانک‌ها، مجتمع‌های تجاری و اداری، شرکت‌ها و ... در برابر اقدامات مجرمانه‌ای نظیر سرقت، جزو اولویت‌ها و دغدغه‌هایی است که بارها از سوی کارشناسان و مسئولان مختلف مورد توجه قرار گرفته است. این دغدغه تاجایی پیش رفت که پلیس اقدام به ارائه طرح پیوست انتظامی‌برای ساخت و سازها کرد تا بر اساس آن دریافت پایان کار منوط به تاییدیه انتظامی‌پلیس شود.

مدتی قبل سردار قاسم رضایی، جانشین فرمانده فراجا نیز بر این موضوع تاکید کرده و گفته بود: « در حوزه ساختمان نیز شهرداری‌ها باید مکلف شوند پروانه ساخت بگیرند و پیوست انتظامی‌و همچنین پایان کار داشته باشند.» همین موضوع بهانه‌ای شد تا آخرین وضعیت اجرای این طرح را از رییس پلیس پیشگیری فراجا پیگیری کنیم.

سردار مهدی معصوم بیگی در گفت‌وگو با ایسنا، درباره سرانجام الزامی‌شدن پیوست‌های انتظامی‌و حفاظتی برای صدور پایان کار ساختمان‌ها گفت: برابر بند پ ماده ۱۰۸ قانون ششم توسعه، «کلیه شهرک‌ها و مجتمع‌های اداری، تجاری، مسکونی

و صنعتی و همچنین مراکز عمومی‌مکلفند پیوست‌های حفاظتی، انتظامی‌لازم برای ارتقاء امنیت و ایمنی این اماکن و پیشگیری از سرقت را برابر استانداردهای اعلامی‌نیروی انتظامی‌رعایت کنند». این بند یک ظرفیت خوبی را برای ارتقا امنیت این فضاها ایجاد کرده است.

وی با اشاره به تبصره قید شده برای این بند از قانون اظهارکرد: بنا شد تا برابر تبصره مذکور آیین‌نامه نحوه اجرای این بند و استانداردهای اعلامی‌توسط وزارتخانه‌های کشور و راه و شهرسازی با همکاری نیروی انتظامی‌و شورای عالی استان‌ها تهیه و به تصویب هیأت وزیران برسد که این آیین‌نامه در اواخر سال ۱۴۰۰ به هیأت دولت رفته و مصوب شد.

معصوم بیگی با بیان اینکه کارگروه‌ها تدوین این الزامات در پلیس شکل گرفته و مراحل پایانی خود را طی می‌کند، گفت: بعد از نهایی شدن این الزامات هر مرجع صدور پروانه اعم شهرداری‌ها، وزارت مسکن و شهرسازی، شهرک‌های صنعتی؛ جهاد کشاورزی و ... باید پیوست‌های حفاظتی و انتظامی‌را رعایت کند و اگر رعایت نکنند مراجع صدور پروانه حق ندارند به این‌ها پایان کار بدهند.

رییس پلیس پیشگیری فراجا با بیان اینکه این الزامات در مرحله نهایی شدن است، درباره زمان اجرایی شدن آن نیز به ایسنا گفت: ما برای اجرای این مقررات عجله داریم و امیدوارم که زودتر نهایی و اجرایی شود.

به گفته معصوم بیگی با اجرایی شدن این الزامات هرگونه ساخت و ساز باید استانداردها و الزامات امنیتی که پلیس اعلام می‌کند انجام شود و قطعا این موارد در کاهش آمار سرقت و اقدامات مجرمانه دیگر موثر خواهد بود.

وی درباره اینکه آیا لازم است بار دیگر این مقررات از سوی مجلس تصویب و به قانون بدل شود، گفت: این موضوع برابر قانون برنامه ششم توسعه که مصوب مجلس است انجام شده و دیگر نیازی به تصویب دوباره مجلس نیست و پس از نهایی شدن الزامات قابل اجراست.

پیروزی ورزشکار شیرازی بر قهرمان روس

فرهاد داوودی از جوانان مستعد و رزمی‌کار ساکن آلمان ، تاکنون ظرف حضور پنج ساله در کشور آلمان و شرکت در مسابقات مهم رزمی‌کیوان رشته کیک بوکسینگ و موتای توانسته توانایی‌های خود را به نمایش بگذارد و به تازگی نیز با شرکت در مسابقه ای حساس و نفس گیر موفق شد نفر اول و قهرمان روسی را شکست دهد . مسابقه ای که از صدها شبکه تلوزیونی در سراسر جهان همزمان به صورت زنده پخش شد . شایان ذکر است که فرهاد داوودی با وجود سکونت در آلمان با پرچم کشور جمهوری اسلامی‌ایران مسابقه می‌دهد

شهروندان محترم؛ مصرف درست آب یک انتخاب نیست! یک وظیفه عمومی است.

روابط عمومی و آموزش همگانی شرکت آب و فاضلاب شیراز

شرکت آب و فاضلاب شهرستان شیراز

سرمقاله

• محمد عسلی

کودکان کار و اما و اگرها

چراغ قرمز چهارراه‌ها علاوه بر توقف، پیامی‌دیگر هم دارند. پیام کودک و یا کودکانی که به سمت اتومبیل‌ها روانه می‌شوند. گاه با منقل سیمی‌گردان که دود اسفند از آن خارج می‌شود. گاه با افشانه‌هایی که بی‌ملاحظه روی شیشه جلو اتومبیل‌ها پاشیده می‌شود و گاه دستی که به سوی راننده دراز می‌گردد.
از این فراتر زنی محجبه که روی پوشانده و جوراب‌هایی در دست دارد.
جوانک‌هایی که سایه‌بان می‌فروشند یا لنگ و امثالهم.
چهره زشت فقر در اکثر چهارراه‌ها فشار روانی رانندگان را افزون می‌کنند و گاه پرخاشگری را!
راستی این همه کودک پسر و دختر که بیشتر می‌توان آنها را در قبرستان‌ها، چهارراه‌ها و کنار پارک‌ها دید از کجا آمده‌اند؟
این زنان و دختران روی پوشیده که تا نیمه‌های شب به شیوه‌های مختلف دست نیازشان دراز است راوی کدام حقیقتند که عکس و تصویر آنها بیشتر در فضاهای مجازی دیده می‌شود؟
یک بررسی آماری نشان‌دهنده این واقعیت است که اکثریت قریب به اتفاق آنها کودکان مهاجر افغان‌اند.
کودکانی که از داخل سطل‌ها به دنبال اشیاء قابل فروش مانند پلاستیک، ظروف یک بار مصرف، شیشه‌های نوشابه و خرده آهن‌های دورریز هستند.
هرچند تورم و گرانی و فقر را نمی‌توان کتمان کرد اما چهره زشت و پیدای آن توسط کودکان مهاجری به نمایش گذاشته می‌شود که ایرانی نیستند اما به نام ایران ثبت و ضبط می‌شوند.
متولیان امور هم گهگاه به جمع‌آوری این کودکان و بعضاً نوجوانان اقدام می‌کنند اما گویی پس از لحظاتی کوتاه مانند چمن‌های ریشه‌دار باز در سر چهارراه‌ها سبز می‌شوند و تعدادشان آنقدر زیاد است که پس از سبز شدن چراغ راهنما هم به اتومبیل‌ها اجازه عبور نمی‌دهند.
چه باید کرد با این خیل متکدیان که در هر نقطه از شهر لول می‌خورند؟
آیا مراکزی برای نگهداری آنها هست؟
مرد افغانستانی باغبانی که مورد سئوال و جواب قرار گرفت تا در باغی نگهبانی دهد در شرح حال خود گفت: دخترانش را در شیراز شوهر داده. سه داماد دارد. خانه خریده و کارت اقامت در ایران دارد. پسرانش هم از کودکی در همین چهارراه‌ها کاسبی کرده‌اند او برای آنکه با همسرش در محل نگهبانی باغ اقامت کند به کمتر از ماهی ده میلیون تومان راضی نشد و چون محل نگهبانی را دید گفت این محل برای ما کوچک است چون چند فرش دست‌باف داریم و مبل و صندلی، اگر محل را گسترش دهید و اتاق بزرگ‌تر دیگری بسازید آن وقت حاضریم نگهبانی دهیم.
وضعیت به گونه‌ای پیش رفته که باغستان‌ها، ساختمان‌های در حال ساخت، مزارع و کشتزارها و کارهای ساختمانی، بالای نود درصد توسط افغان‌ها اداره می‌شوند و کارگران ایرانی را به هر دلیل راه به جایی نیست و یا در مقام مقایسه نمی‌پذیرند زیرا قانون برای کارفرمایان محدودیتی مانند بیمه ایجاد کرده که معمولاً زیر بار آن نمی‌روند.
در سکوی جوی‌های خیابان ایمان شمالی «وکلا» در صبح علی الطلوع کارگران ایرانی مهاجر از روستاها و شهرستان‌ها که بعضاً سیستانی و بلوچ هستند با کیسه‌ای که نشان‌دهنده لباس کار آنهاست به انتظار می‌نشینند تا شاید اتومبیلی جلو پای آنان توقف کند و دست به انتخاب برای یک روز کاری بزنند.
هرچند مهاجرت‌های ناشی از جنگ و خشکسالی و آوارگی کشورهای اروپایی را هم تحت تأثیر رفتارهای فرهنگی و اجتماعی قرار داده اما آنچه مسلم است آنها حق انتخاب دارند به گونه‌ای که جوانان سالم، تحصیل‌کرده و باهوش را از میان متقاضیان انتخاب می‌کنند و مشکل پیری جمعیتشان را حل می‌نمایند.
اما ما برعکس عمل می‌کنیم. بعضی جوانان باهوش و تحصیل‌کرده ما راهی دیار فرنگ می‌شوند و به جای آنها خیل آوارگان کشورهای همسایه‌ای که جز قادر به انجام کار کارگری ساختمان و نگهبانی و کار در مزارع نیستند دروازه‌های ورود را به روی آنها می‌گشائیم.
نتیجه آنکه با مهاجرت ۶ میلیون افغان به کشور معلوم نیست آینده جمعیت ما چه خواهد شد!
آیا جز این است که در فضاهای مجازی و شبکه‌های معاند چهره کشور را فقیر و ناتوان و افزایش متکدیان را به نمایش می‌گذارند؟
و هیچ گاه و هیچ وقت هم نمی‌گویند و نمی‌نویسند که اینها مهاجران افغان یا پاکستان اند.
تدبیر و مدیریتی دیگر باید که بدون هیچ ملاحظه‌ای چهره واقعی مردم خدوم، صبور، قهرمان و زحمتکش ایران را به جهانیان نشان دهیم. نه آنکه مجاز را به جای حقیقت گذاریم.
والسلام

القدس العربی:

ایران و روسیه اجرای پروژه رقیب کانال سوئز را سرعت می‌بخشند

یک روزنامه عرب زبان دیروز شنبه پیش بینی کرد که تحولات جاری اعم از تاثیرات جنگ اوکراین بر تجارت بین الملل و نیز بالا بودن هزینه‌های حمل و نقل دریایی از طریق کانال سوئز، باردیگر گذرگاه شمال - جنوب که خلیج فارس را به شمال اروپا وصل می‌کند، در کانون توجهات قرار داده است.
روزنامه فرامنطقه ای القدس العربی چاپ لندن در شماره دیروز (شنبه) خود به جدی شدن پروژه گذرگاه شمال - جنوب پرداخته و نوشته است روسیه و ایران در حال سرعت بخشیدن به پروژه رقیب خود برای کانال سوئز هستند.
این گذرگاه قرار است از سواحل کشور هندوستان در اقیانوس هند به خلیج فارس و بنادر ایران متصل شود و بعد عبور از خزر و کشورهای قفقاز به روسیه و در نهایت به شمال اروپا برسد.
به نوشته این رسانه عربی، این پروژه بیست سال پیش توسط روسیه، هند و ایران امضاء شد و تعدادی از کشورهای آسیای مرکزی و قفقاز که جمهوری‌های سابق شوروی بودند، در آن مشارکت کردند.
القدس العربی با اشاره به تحقیق به عمل آمده توسط سازمان حمل و نقل هند خاطرنشان کرد: تحقیق یاد شده نشان داد که گذرگاه جایگزین کانال سوئز ، یعنی گذرگاه شمال - جنوب، هزینه حمل و نقل کالاها میان هند و اروپا را به یک سوم هزینه صرف شده در کانال سوئز کاهش خواهد داد و مدت زمان یاد شده را به نصف یعنی به جای ۴۵ تا ۶۰ روز کنونی به ۲۳ روز خواهد رساند.

این روزنامه فرامنطقه ای به گرفتار شدن یک کشتی کانتینری در کانال سوئز در مارس ۲۰۲۱ و بسته شدن کانال برای چند روز اشاره کرده و افزود: پس از این حادثه روسیه و ایران بار دیگر بر اهمیت تسریع پروژه "گذرگاه حمل و نقل بین المللی شمال-جنوب" به عنوان جایگزینی برای کانال سوئز تاکید کردند.
بر پایه همین گزارش ، ایران و روسیه یادداشت تفاهمی‌برای تسهیل مبادلات مالی و تجاری فی مابین در شرایط تحریم غرب علیه خود امضا کردند . دو طرف در این یادداشت تفاهم بر « سرعت بخشیدن به پروژه در دست اجرای گذرگاه شمال به جنوب» تصریح و تاکید کرده اند.
بدیهی است ، گذرگاه بین المللی شمال-جنوب از بندر بمبئی هند از طریق دریا تا بندر بندرعباس در جنوب ایران شروع می‌شود و از طریق راه آهن با عبور از ایران، آذربایجان ، قفقاز و روسیه و تا مرزهای شمال اروپا پیش می‌رود.

امیرعبداللهیان:

مسیر گفت‌وگوهای وین بزودی از سر گرفته می‌شود

وزیر امور خارجه کشورمان با بیان اینکه گفت‌وگوهای امروزش با جوزپ بورل مسئول سیاست خارجی اتحادیه اروپا طولانی و مثبت بوده است، تاکید کرد: به زودی مذاکرات وین از سر گرفته می‌شود.
به گزارش ایسنا، حسین امیر عبداللهیان وزیر امور خارجه کشورمان بعد از ظهر روز شنبه بعد از چهار ساعت گفت‌وگو و رایزنی با جوزپ بورل مسئول سیاست خارجی اتحادیه اروپا در یک کنفرانس مطبوعاتی مشترک گفت: امروز گفت‌وگوهای طولانی و مثبتی در مورد همکاری‌های ایران و اتحادیه اروپا داشتیم. ما در عرصه سیاست خارجی خود به دنبال روابط متوازن هستیم و در این روابط اتحادیه اروپا و کشورهای اروپایی از جایگاه مهمی‌برخوردار هستند. به دنبال این هستیم که روابط خود را با کشورهای مختلف قاره اروپا گسترش دهیم.
این دیپلمات عالی رتبه کشورمان با بیان اینکه مناسبات تجاری موجود بین ایران و کشورهای اروپایی در تراز ظرفیت‌های موجود بین ایران و کشورهای اروپایی نیست، افزود: امیدواریم این روابط را در جریان گفت‌وگوهای دو جانبه با کشورهای اروپایی و همچنین در قالب اتحادیه اروپا گسترش دهیم و شاهد رشد مناسبات در این حوزه باشیم.

امیر عبداللهیان با بیان اینکه در نشست امروز در ارتباط با موضوع مذاکرات وین برای رفع تحریم‌ها نیز گفت‌وگو و رایزنی کردیم، گفت: آقای بورل چندی پیش این موضوع را مطرح کرده بودند که چگونه می‌توانیم از بن بست به وجود آمده بعد از صدور قطعنامه علیه ایران در شورای حکام، خارج شویم و کار را دنبال کنیم. ما همواره تاکید کرده‌ایم که ایران از مسیر دیپلماسی و گفت‌وگوهای عزتمند و مبتنی بر نتیجه استقبال می‌کند. در همین چهارچوب از آقای بورل دعوت کردیم که به تهران سفر کند تا از نزدیک تمام ابعاد قضیه با حضور تیم‌های مذاکراتی دنبال شود. در همین راستا ما امروز نیز میزبان آقای بورل و آقای مورا بودیم. امروز در این ارتباط گفت‌وگوهای مفصل، عمیق و دقیقی داشتیم. در خصوص مطالبات ایران صحبت کردیم و تاکید کردیم که آمادگی داریم که در روزهای آینده مذاکرات را از سر بگیریم.
امیرعبداللهیان در همین رابطه افزود: آنچه که برای ایران مهم است این است که نفع کامل اقتصادی از توافقی که در سال ۲۰۱۵ ایجاد شده به دست بیاورد و چرخه انتفاع اقتصادی ایران از این توافق کامل شود.

لغو ممنوعیت صدور ویزای آمریکا برای کسانی که در سپاه خدمت سربازی رفته‌اند

دولت آمریکا با صدور یک دستورالعمل جدید ممنوعیت صدور ویزا برای کسانی که در سپاه پاسداران خدمت سربازی خود را گذرانده‌اند، لغو کرد.
به گزارش ایسنا، ممنوعیت صدور ویزای آمریکا برای کسانی که خدمت سربازی خود را در سپاه پاسداران سپری کرده‌اند، حذف شد.
وزارت‌خانه‌های امورخارجه و امنیت داخلی به همراه دادستانی کل آمریکا طی یک دستورالعمل به ماموران مرزبانی این کشور اجازه داده‌اند برای افرادی که خدمت سربازی اجباری خود را در سازمانی که از سوی دولت آمریکا به‌عنوان گروه تروریستی شناخته می‌شود، سپری کرده‌اند، روادید سفر به آمریکا صادر شود.این دستورالعمل می‌تواند بر روند صدور ویزا برای کسانی که به دلیل خدمت وظیفه در سپاه پاسداران از دریافت ویزای آمریکا محروم شده‌اند، اثرگذار باشد.
بنابر گزارش نشریه رسمی‌اطلاع رسانی دولت آمریکا، در دستورالعمل این وزارت‌خانه‌ها آمده است که این متقاضیان صدور ویزا می‌بایست ثابت کنند که خدمت سربازی‌شان داوطلبانه نبوده است و آنها تهدیدی برای امنیت ملی آمریکا نیستند.
همچنین در این دستورالعمل که بدون اشاره مستقیم به نام سپاه پاسداران ایران آمده است که صدور ویزا برای چنین افرادی پس از انجام "تمامی‌بررسی‌ها" درباره سابقه‌شان و تحقیقات امنیتی کامل بلامانع است.

بورل:

الان وقت نهایی کردن توافق در وین است

مسئول سیاست خارجی اتحادیه اروپا در صفحه توییترش به محورهای رایزنی برجامی‌اش در ایران اشاره کرده و بر ضرورت نهایی شدن مذاکرات وین در اسرع وقت تاکید کرد.
به گزارش ایسنا، جوزپ بورل، مسئول سیاست خارجی اتحادیه اروپا و هماهنگ‌کننده کمیسیون مشترک برجام که به تهران سفر کرده و با وزیر امور خارجه کشورمان درباره از سرگیری مذاکرات وین برای احیای توافق هسته‌ای گفت‌وگو کرده است، در صفحه توییترش درباره این سفر نوشت: سفرم به تهران یک هدف عمده دارد؛ دادن نیروی محرکه‌ای جدید به مذاکرات و بازگرداندن توافق هسته‌ای(برجام) به مسیر خود.
بورل همچنین نوشت: سه ماه از وقتی مذاکرات را متوقف کردم، گذشته است. ما باید رویه فعلی گسترش تنش‌ها را از بین ببریم و کارمان را سرعت ببخشیم. باید الان توافق را نهایی کنیم.
او درباره دیدار با حسین امیرعبداللهیان، وزیر امور خارجه ایران گفت: در دیدار با حسین امیر عبداللهیان، وزیر امور خارجه ایران، توافق کردیم که مذاکرات میان ایران و آمریکا در روزهای آتی با تسهیل‌گری تیم من از سر گرفته شود تا آخرین مسائل باقی‌مانده را حل کنیم.
او افزود: روابط دوجانبه ما پتانسیل شگرفی دارند

اما بدون یک برجام فعال نمی‌توانیم روابطمان را گسترش دهیم.
مسئول سیاست خارجی اتحادیه اروپا با اشاره به محور رایزنی‌هایش در ایران گفت: موضوعات حیاتی دیگری را هم مطرح کردم، مانند بازداشت آزاردهنده شهروندان اتحادیه اروپا در ایران و خواستار آزادی آن‌ها شدم.
امیر عبداللهیان دیروز در نشست مطبوعاتی مشترک با بورل گفت: مسیر گفت وگوهای وین بزودی از سر گرفته می‌شود و امیدواریم که طرف آمریکایی این بار واقع بینانه و منصفانه در مسیر مذاکرات و رسیدن به نقطه پایانی توافق اقدامات مسوولانه انجام دهد.
او افزود: امروز گفت‌وگوهای مفصل، دقیق و عمیقی در مورد مذاکرات داشتیم.
مسئول سیاست خارجی اتحادیه اروپا نیز در نشست مطبوعاتی با امیر عبداللهیان گفت: قرار است بن بست ایجاد شده در مذاکرات وین را بشکنیم و تنشی که در روزهای گذشته وجود داشته است را متوقف کنیم.
بورل با گفتن این که «مذاکرات وین فورا و در روزهای آتی از سرگرفته می‌شود»، مطرح کرد: این تصمیم در واشنگتن و تهران گرفته شده است که مذاکرات مجددا آغاز شود.

المیادین: مذاکرات تهران-ریاض محور سفر الکاظمی به ایران است

شبکه المیادین اعلام کرد که نخست وزیر عراق به عربستان و ایران سفر خواهد کرد و محور این سفرها گفت وگوهای تهران-ریاض با میزبانی بغداد است.
به گزارش ایسنا، شبکه لبنانی المیادین به نقل از منابع خود اعلام کرد که مصطفی الکاظمی، نخست وزیر عراق به عربستان و تهران سفر خواهد کرد. این شبکه همچنین اعلام کرد که سفر نخست وزیر عراق به این دو کشور در چارچوب مذاکراتی است که مسئولان دو کشور ایران و عربستان در بغداد برگزار کردند.

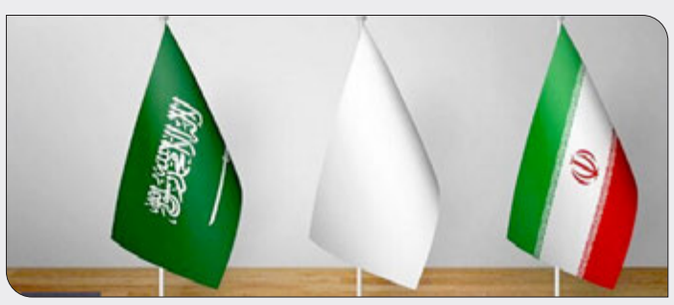

این منابع گفته اند که الکاظمی‌در سفرهای پیش رو به پرونده‌های مهمی‌از جمله روابط دیپلماتیک تهران و ریاض خواهد پرداخت.
پیش از این یک منبع آگاه در گفت‌وگوی با «میدل ایست نیوز» اعلام کرده بود که مصطفی الکاظمی‌روز یکشنبه در سفری از پیش اعلام نشده وارد تهران خواهد شد.
میدل ایست نیوز جزئیاتی از مدت سفر الکاظمی و دستور کار این سفر اعلام نکرده بود.

ابتکار عمل حکیم و العبادی برای برون رفت از بن بست سیاسی عراق

منابع خبری اعلام کردند که «ائتلاف نیروهای دولت ملی» عراق که متشکل از جنبش حکمت و ائتلاف نصر است جمعه ابتکار جدیدی را برای خروج عراق از بحران سیاسی فعلی و بهبود شرایط ارائه کرد که مبتنی بر شکل‌گیری یک دوره انتقالی جدید است که با انتخابات به پایان می‌رسد.
به گزارش ایسنا، به نقل از شفق نیوز، «ائتلاف نیروهای دولت ملی» به ریاست عمار حکیم، رئیس جنبش حکمت و حیدر العبادی، نخست وزیر سابق عراق و رئیس ائتلاف "نصر"، جمعه از ابتکار سیاسی جدید برای خروج عراق از بحران سیاسی فعلی خبر دادند.
این ابتکار مبتنی بر شکل گیری یک مرحله انتقالی جدید است که با انتخابات به پایان می‌رسد.
در بیانیه صادره از این ائتلاف تاکید شد که بحران سیاسی عراق همچنان ادامه دارد و همه نیروهای سیاسی باید در این زمینه فعال باشند تا بتوان از این بحران خارج شد.
ائتلاف نیروهای دولتی ملی در این بیانیه درباره این ابتکار آورده است که واقعیت امروز عراق بسیار پیچیده و خطرناک است و بازیگران زیادی در آن دخیل هستند. هر شکست جدیدی منجر به سناریوهای غیرمتعارف خواهد شد که امنیت عراق را به خطر می‌اندازد، به همین خاطر باید در این زمینه کاملا جدی و فعالانه حضور داشت.
این ائتلاف افزود: هرگونه شکل‌گیری دولت تنها بر پایه منافع شخصی و جناحی اشتباه است و می‌بایست در روند شکل‌گیری دولت علاوه بر مصالح سیاسی، تمامی‌واکنش‌ها و نیروهای تاثیرگذار ملاک گرفته شوند تا با تکیه بر حمایت جمعی و با کمترین ضرر بتوان به نتیجه‌ای مورد قبول همه رسید.
براساس این بیانیه ابتکار جدید می‌تواند اعتماد نیروهای سیاسی را بازگرداند، به مردم اطمینان بخشد و به یک دستاورد کیفی ولو در سطح حداقلی دست یابد.

استولتنبرگ:

درگیری اوکراین باید روی میز مذاکره حل شود

دبیرکل ناتو دیروز (شنبه) در مصاحبه‌ای با روزنامه اسپانیایی زبان الپائیس گفت، اوضاع پیرامون اوکراین به احتمال زیاد از طریق گفت‌وگو حل خواهد شد.
به گزارش ایسنا، ینس استولتنبرگ، دبیرکل ناتو همچنین گفت: به احتمال زیاد این جنگ در اوکراین بر روی میز مذاکره پایان می‌یابد. ما مسئول تامین و ارائه قوی‌ترین موضع ممکن برای اوکراین و کمک به حفظ یک کشور مستقل و با اقتدار اروپایی هستیم.
دبیرکل ناتو همچنین افزود: بهترین راه ممکن ارائه کمک قوی نظامی‌و اقتصادی و پیگیری تحریم‌های شدیدتر علیه روسیه است. ما به اوکراینی‌ها به این خاطر کمک می‌کنیم چون آنها از ما این را می‌خواهند.
استولتنبرگ گفت: این یک جنگ کامل بین ناتو و روسیه نیست. بدیهی گرفتن صلح همیشه خطرناک است.
۲۴ فوریه سال جاری میلادی روسیه به اوکراین حمله کرد و پس از آن توسط آمریکا، اتحادیه اروپا و انگلیس و چند کشور دیگر محکوم شد که تحریم‌هایی را هم علیه مسکو در پی داشت.
استولتنبرگ همچنین با بیان اینکه اجلاس ناتو که قرار است در ۲۸ تا ۳۰ ژوئن در مادرید برگزار شود، "تاریخی" خواهد بود، گفت: اجلاس مادرید برای ناتو بسیار مهم است. این نشست به دلایل زیادی تاریخی خواهد بود. اولاً این نشست گردهمایی ۳۰ متحد در بحبوحه بزرگترین بحران امنیتی در اروپا از زمان پایان جنگ جهانی دوم است و در ثانی ما تصمیمات مهم زیادی خواهیم گرفت و بر سر بزرگترین تغییر در حیطه دفاع جمعی از پایان جنگ سرد توافق خواهیم کرد.
وی گفت: ما تلاش‌های همکاری با کشورهای جنوب را تقویت خواهیم کرد و بر روی بسته کمکی جدید به موریتانی برای کمک به مبارزه با تروریسم، کنترل مرزها و تقویت دفاع و امنیت آن توافق خواهیم کرد.

اعتراض علیه رای جنجالی دیوان عالی آمریکا به انگلیس هم کشیده شد

معترضان علیه رای دیوان عالی آمریکا برای لغو قانون سقط جنین در این کشور، در شهرهای انگلیس دست به اعتراض زدند. به گزارش ایرنا، صدها نفر از معترضان مقابل سفارت ایالات متحده آمریکا در لندن تجمع کرده و شعارنوشته‌هایی را حمل می‌کردند که روی آن نوشته بود «درباره بدن‌مان خودمان تصمیم می‌گیریم» و «دستان شما به خون آغشته است». در شهر ادینبرو هم تظاهرات مشابهی مقابل ساختمان کنسولگری آمریکا برپا شد.
در این حرکت اعتراض شماری از نمایندگان مجلس و رهبران اتحادیه‌های صنفی نیز حاضر شده و با ایراد سخنانی مخالفت شدید خود را با رای دادگاه اعلام کردند.
«بوریس جانسون» نخست وزیر انگلیس که برای شرکت در اجلاس کشورهای مشترک‌المنافع به رواندا سفر کرده است، حکم دادگاه آمریکا را یک عقب‌گرد در زمینه حقوق زنان تعبیر کرد و گفت «همیشه به حق انتخاب زنان اعتقاد داشته ام.»
«کی‌یر استارمر» رهبر دومین حزب سیاسی انگلیس (کارگر) هم در توییتی نوشت: «تصمیم ویرانگر دیوان عالی آمریکا یک عقبگرد بزرگ برای حقوق زنان در ایالات متحده بشمار می‌رود.»
همچنین جرمی‌کوربین، رهبر سابق حزب کارگر، رای دادگاه را "ویرانگر" خواند و کارولین لوکاس، یکی از رهبران حزب سبز، گفت که حکم صادر شده" واقعاً وحشیانه، و خبری دلخراش برای زنان در همه جا" است.دیوان عالی آمریکا روز جمعه به وقت محلی در اقدامی‌بی سابقه قانون "رو وی وید" تصویب شده در سال ۱۹۷۳ که حق زنان برای سقط جنین را به رسمیت می‌شناخت، لغو کرد و به این ترتیب پیروزی مهمی‌را به جمهوریخواهان و محافظه کاران که خواهان ممنوعیت یا محدود شدن سقط جنین در آمریکا هستند، اعطا کرد.
قضات کنونی دیوان عالی آمریکا با اکثریت محافظه کاران در مقابل لیبرال‌ها (۶-۳) یک قانون می‌سی سی پی که سقط جنین پس از گذشت ۱۵ هفته از حاملگی را ممنوع می‌کند، تایید کرد.

املاک آموزش و پرورش فارس به تاراج رفته است!

نماینده شـیراز و زرقان در مجلس شورای اسلامی گفت: در گذشته بخش اعظمی‌از املاک و اراضی آموزش و پرورش فارس به تاراج رفته ...

مسئولیت کامل کمربندی جنوبی شیراز به شهرداری واگذار شد

با دستور استاندار فارس مسئولیت کامل ایمنی بخشی و ساماندهی کمربندی جنوبی شیراز به شهرداری این کلانشهر واگذار شد ...

هیچ نوجوانی در رابطه با هنجارشکنی بلوار چمران بازداشت نشده است

فرمانـدار شهرسـتان شـیراز بـا تاکیـد بـر لـزوم برخـورد بـا درایـت و مسـئولانه با ماجـرای اخیـر هنجارشـکنی در بلـوار چمـران ایـن شـهر ...

یاد داشت خبرنگار telegram.me/safdardavam **صفدر دوام/ عصر مردم**

رفتن بیدودها از این شهر پردود؟!

افزایش روزافزون بیماری‌های قلب و عروق در جامعه ما که پیامدهای عدم تحرك و ورزش مناسب روزانه محسوب می شود با اشاعه فرهنگ دوچرخه سواری و ایجا ۀد بستر مناسب برای ساکنان در کلانشهرها ممکن خواهد بود.

مردمانی که به دلیل اشتغال مستمر راه و چاره ای برای پیاده روی و کوهنوردی روزانه ندارند با طی نمودن مسیرهای رفت و برگشت با دوچرخه بخشی از دغدغه‌های عدم تحرك روزمره شان مرتفع می شود.

در این ماجرا امّا بسیاری از افراد یا توان خرید دوچرخه و یا بستر مناسب برای نگهداری آن ندارند که در این رابطه برای کلانشهرها تمهیداتی از سالهای گذشته اندیشیده شد بطوریکه افراد مشتاق دوچرخه سواری با هزینه ای اندك در شبانه روز از مبدأ به مقصد با روانی ساکن و آرامش خاطر از مشکلات ترافیکی سرسام آور جابجا می شوند.

بااین حال خبر ناخوشی در روزهای پایانی هفته گذشته مبنی بر جمع آوری دوچرخه‌های عمومی کلانشهر شیراز در رسانه‌ها و فضای مجازی منتشر شد که حکایت از پایان قرار داد شهرداری با شرکت مربوطه می دهد؟!

براستی؛ حالا اگر ما بخواهیم در جهت رشد فرهنگ شهر نشینی و استفاده نکردن بیهوده از خودرو برای جابجایی‌های درون شهری بصورت تك نفره فرهنگسازی کنیم، چه جایگزینی برای شهروندان کلانشهر شیراز تعریف کنیم که یا قدرت خرید و یا بستر مناسب نگهداری دوچرخه را ندارند؟!

جمع آوری دوچرخه‌های عمومی کلانشهر شیراز که به دلیل مشکلات مالی (چنانچه اعلام شده) بوده است دلیل مناسبی و خبر خوبی برای افکار عمومی ساکنان شیراز نیست، شهروندانی که هر آینه ترافیك‌های روز افزون و ملال آور را در نواحی پررفت و آمد شهر شیراز مشاهده می کنند.

فرماندار شیراز:
هیچ نوجوانی در رابطه با هنجارشکنی بلوار چمران بازداشت نشده است

ایرنا: فرماندار شهرستان شیراز با تاکید بر لزوم برخورد با درایت و مسئولانه با ماجرای اخیر هنجارشکنی در بلوار چمران این شهر، گفت: در حال حاضر پنج نفر در رابطه با موضوع در بازداشت به سر می‌برند که هیچکدام نوجوان دختر یا پسر حاضر در این رخداد نبوده اند.

لطف الله شیبانی با رد برخی مطالب منتشر شده در شبکه‌های اجتماعی گفت: هیچ نوجوانی در رابطه با موضوع هنجارشکنی در بلوار چمران شیراز بازداشت نشده است.

وی با بیان اینکه برای برخورد با چنین رفتارهای هنجارشکنانه‌ای باید عوامل فرهنگی و اجتماعی هم مدنظر قرار داد، گفت: رویکرد در قبال این نوجوانان که در این رخداد اقدام به رفتار هنجارشکنانه کرده‌اند باید با درایت باشد زیرا این افراد مانند فرزندان همه ما هستند و اگر خطایی کرده‌اند نباید رفتار احساسی در مواجهه با آن انجام شود.

وی با اشاره به انتشار برخی اخبار در فضای مجازی در خصوص دستگیری نوجوانان دختر و پسر حاضر در این ماجرا گفت: هیچ نوجوان دختر یا پسری در این رابطه دستگیر نشده و تنها با عوامل اصلی و تصمیم گیر برخورد شده است.

فرماندار شیراز تاکید کرد: در حال حاضر پنج نفر در رابطه با این موضوع در بازداشت به سر می‌برند که سه نفر عوامل موثر در این رابطه و ۲ نفر نیز مسئولان مربوطه ورزشی هستند.

به گزارش ایرنا، ساعت ۱۷ سه‌شنبه ۳۱ خردادماه ۱۴۰۱ برنامه‌ای با عنوان روز جهانی اسکیت بورد در زمین همایش‌های شهرداری در بلوار چمران شیراز برگزار شد که بنا بر تصاویر منتشر شده، شمار قابل توجهی از بانوان نوجوان و جوان شرکت‌کننده بدون پوشش سر و برخی از آنها با لباس غیرمتعارف در این برنامه حضور داشتند.

رئیس دانشگاه علوم پزشکی شیراز اعلام کرد:
۴ شهرستان فارس در وضعیت زرد کرونایی قرار دارد

عصرمردم:

رئیس دانشگاه علوم پزشکی و خدمات بهداشتی درمانی شیراز، وضعیت کرونا در شهرستان‌های ارسنجان، سرچهان، خرامه و اوز در استان فارس را زرد اعلام کرد.

دکتر «سید وحید حسینی» با اعلام این خبر گفت: بر اساس آخرین گزارش وزارت بهداشت، درمان و آموزش پزشکی در زمینه وضعیت کرونا در استان فارس، چهار شهرستان ارسنجان، سرچهان، خرامه و اوز در وضعیت زرد و دیگر شهرستان‌ها در وضعیت آب هستند.

او افزایش شهرهای دارای وضعیت زرد در استان فارس به نسبت هفته گذشته را به منزله ضرورت تداوم پایبندی مردم استان به رعایت شیوه نامه‌های بهداشتی دانست.

رئیس دانشگاه علوم پزشکی شیراز با بیان اینکه با تلاش‌های انجام شده و هوشمندی مردم استان فارس، موفقیت‌های خوبی در زمینه واکسیناسیون دزهای نخست تا سوم واکسن کرونا در استان به دست آمده است، از افرادی که هنوز دزهای تکمیلی واکسن را دریافت نکرده اند خواست تا هر چه سریع تر در این زمینه اقدام کنند.

دکتر سید وحید حسینی همچنین افراد بالای ۷۰ سال و بیماران دارای نقص سیستم ایمنی که چهار ماه از مرحله سوم واکسیناسیون آنان گذشته است را گروه‌های دارای اولویت برای دریافت مرحله چهارم واکسن اعلام کرد.

او با اشاره به انتشار برنامه روزانه واکسیناسیون کرونا در پایگاه خبری دانشگاه علوم پزشکی شیراز، از از آمادگی پایگاه‌های واکسیناسیون استان برای تزریق دزهای نخست تا چهارم واکسن، بر اساس برنامه اعلام شده روزانه خبر داد.

رئیس دانشگاه علوم پزشکی شیراز شناسایی روزانه موارد ابتلا در استان و بستری افراد دارای علایم کرونا را نشان دهنده گردش این ویروس در جامعه عنوان کرد و از مردم خواست تا همچنان با رعایت شیوه نامه‌های بهداشتی، در حفظ سلامت خود و قطع زنجیره‌های انتقال این بیماری بکوشند.

معاون بهداشت دانشگاه علوم پزشکی شیراز خبر داد
شناسایی بیش از ۱۱ هزار بیمار جدید، در بسیج استانی پیشگیری و کنترل فشار خون

عصرمردم:

به گفته معاون بهداشت دانشگاه علوم پزشکی و خدمات بهداشتی درمانی شیراز، در بسیج استانی پیشگیری و کنترل فشارخون، بیش از ۱۱ هزار بیمار جدید شناسایی شدند.

بدکتر «عباس رضاییان زاده» گفت: بر اساس مطالعه بار جهانی بیماری‌ها، فشارخون بالا یکی از مهمترین عوامل خطر مرگ و ناتوانی در دنیاست و یکی از موانع مهم در کنترل مؤثر فشارخون بالا، نا آگاهی مردم از بالا بودن میزان فشارخون خود است.

او افزود: در همین راستا، همه ساله در دنیا با هدف گسترش آگاهی در خصوص بیماری فشارخون بالا، راه‌های پیشگیری، شناسایی و کنترل این بیماری، برنامه‌هایی نمادین طراحی و اجرا می‌شود.

دکتر رضائیان زاده اظهار کرد: بر اساس نتایج مطالعه ملی پیمایش بیماری‌های غیر واگیر و عوامل خطر آن در سال ۱۴۰۰ برآورد می‌شود که در استان فارس ۳۵ و ۱۶ صدم درصد از افراد بالای ۱۸ سال به پرفشاری خون مبتلا هستند.

احکام انتصاب مدیران ادارات تعاون کار و رفاه اجتماعی ۵ شهرستان فارس صادر شد

عصرمردم:

وحید خداپرست مدیرکل تعاون کار و رفاه اجتماعی استان فارس،احکام سرپرستی جدید ادارات ۵ شهرستان مرودشت،آباده، زرقان، پاسارگاد و زرین دشت را صادر کرد.

براین اساس بهرام آل سعدی،بعنوان سرپرست اداره تعاون کار و رفاه اجتماعی شهرستان مرودشت،سعید شهریاری بعنوان سرپرست اداره تعاون کار و رفاه اجتماعی شهرستان آباده، رسول هاشمی شیری بعنوان سرپرست اداره تعاون کار و رفاه اجتماعی شهرستان زرقان، مجتبی غلامی،بعنوان سرپرست نمایندگی تعاون کار و رفاه اجتماعی شهرستان پاسارگاد و مهرداد شجاعی بعنوان سرپرست نمایندگی تعاون کار و رفاه اجتماعی شهرستان زرین دشت منصوب شدند

عزیزی نماینده مجلس مطرح کرد :
املاک آموزش و پرورش فارس به تاراج رفته است!

کارتون اختصاصی عصر مردم / احمد رضا سهرابی

عصرمردم:

نماینده شیراز و زرقان در مجلس شورای اسلامی گفت: در گذشته بخش اعظمی‌از املاک و اراضی آموزش و پرورش فارس به تاراج رفته و صرف ساخت مجتمع‌های آموزشی شخصی شده که از وزیر محترم انتظار داریم با اعزام هیأتی این موضوع را بررسی کند.

ابراهیم عزیزی در نشست شورای آموزش و پرورش فارس که با حضور وزیر آموزش و پرورش در استانداری برگزار شد، اظهار داشت: بخش اعظمی‌از املاک و اراضی آموزش و پرورش فارس در گذشته به تاراج رفته و چوب حراج به آن خورده است!

او با تاکید بر نقش نظارتی مجلس افزود: املاک آموزش و پرورش را تبدیل به مجتمع‌های شخصی خود کرده اند که انتظار داریم وزیر محترم با همراهی استاندار با تشکیل هیأتی نظارتی این تخلف را پیگیری کنند و این اموال را از حلقوم کسانی که این کار را کرده اند، بیرون بیاورند.

نماینده شیراز و زرقان در مجلس شورای اسلامی‌افزود: این افراد منابعی که حق مسلم دانش آموزان بوده را تبدیل به برج کرده و منافع شخصی خود را دنبال کرده اند.

نایب‌رئیس اول کمیسیون امنیت ملی و سیاست خارجی مجلس شورای اسلامی‌خواستار پیگیری جدی وزارت خانه آموزش و پرورش در خصوص این تخلفات شد.

عزیزی در بخش دیگری از سخنان خود با اشاره به نیازهای آموزش و پرورش فارس به ویژه شیراز و زرقان نیز گفت: امروز آموزش و پرورش در بحث مکان‌های آموزشی، ورزشی و ... دچار فقر است و برای روستاهای اطراف شیراز نیز هیچ فکری اندیشیده نشده است.

نایب رییس اول کمیسیون امنیت ملی و سیاست خارجی مجلس شورای اسلامی‌با اشاره به تجهیزات قدیمی‌هنرستان‌ها ادامه داد: امروز تجهیزات هنرستان‌ها بسیار قدیمی‌است و نیاز امروز را تامین نمی کند.

او با بیان اینکه شیراز نیازمند گسترش نواحی است، افزود: یک ناحیه دیگر باید در شیراز ایجاد شود تا روستاهای اطراف را پوشش دهد چراکه مشکلات در این مناطق بیداد می کند.

عزیزی همچنین خواستار توجه جدی به بازنشستگان آموزش و پرورش شد و گفت: یک مجموعه بزرگ فرهنگی، رفاهی ویژه بازنشستگان باید ایجاد شود که زمین را ما تامین می کنیم و ساخت آن بر عهده وزارت خانه باشد.

نایب‌رئیس اول کمیسیون امنیت ملی و سیاست خارجی مجلس شورای اسلامی‌همچنین توجه به دانشگاه فرهنگیان را مهم دانست و گفت: یک تصمیم عملی برای دانشگاه فرهنگیان نیاز است تا این مجموعه را تبدیل به یکی از بهترین مجموعه‌ها کنیم چراکه امکانات آن نیز در معرض فرسودگی است.عزیزی بر تامین فضاهای ورزشی در آموزش و پرورش نیز تاکید کرد و گفت: سرانه ورزشی فارس بسیار کم است و باید برای آن فکر جدی کرد.

شناسایی مجرمین سابقه دار با بهره گیری از بانک ژنتیک در پزشکی قانونی فارس

ایرنا: مدیرکل پزشکی قانونی استان فارس از امکان شناسایی مجرمین سابقه دار با بهره گیری از بانک ژنتیک در پزشکی قانونی فارس خبر داد و بیان داشت : پیچیده ترین پرونده‌های جنایی در استان فارس و شیراز با استفاده از بانک ژنتیک به نتیجه رسیده است.

علی رضا درودچی روز شنبه در نشست خبری به ثبت اطلاعات ژنتیک مجرمین سابقه دار در سامانه پزشکی قانونی اشاره کرد و گفت: در صورت تکرار جرم از سوی مجرمین سابقه دار این سامانه به شناسایی سریع آنها کمک شایانی می کند.

درودچی در ادامه افزود: وظیفه ذاتی پزشکی قانونی ایجاد پل ارتباطی بین علم پزشکی و علم حقوق قضا و انطباق این دو علم برای مراجع قضایی است.

وی با بیان اینکه بسیاری از اصطلاحات قانونی تعاریفی دارد که در علم پزشکی وجود ندارد و یا برعکس آن نیز وجود دارد که بعضی واژه‌های پزشکی در قانون مشابه ندارد،گفت: در ترجمه و انطباق واژگان تفاسیر مختلفی ممکن است پیش آید بنابر این لازم است که برای اینکه نظریات متفاوت و متعدد در این حوزه نباشد دوره‌های آموزشی برای پزشکان برگزار شود و به همین دلیل این موضوع پیگیری و بصورت فصلی وبیناری‌های مجازی و یا حضوری برگزار می‌شود.

مدیرکل پزشکی قانونی استان فارس اضافه کرد: بر همین اساس جلسات وحدت رویه در صدور نظریات کارشناسی پزشکی قانونی بصورت فصلی برگزار شده و این آموزش‌ها بصورت مداوم تکرار می‌شود.

وی در ادامه با بیان اینکه آمار نزاع امسال نشان از رشد در میان زنان و کاهش آمار در میان مردان دارد، گفت: از ابتدای سال ۱۴۰۱ تا پایان اردیبهشت امسال پنج هزار و ۸۵ مورد نزاع حقیقی در این استان رخ داده که در مقایسه با مدت مشابه سال گذشته ۱ درصد رشد داشته است.

در ۲ ماهه ابتدایی سال جاری پنج هزار و ۸۵ مورد نزاع حقیقی در پزشکی قانونی استان ثبت شده که ۳ هزار و ۳۱۹ مرد و هزار و ۷۶۶ مورد مربوط به زنان بوده است.

این مقام مسوول ادامه داد: مقایسه آمار نزاع دوماه نخست سال ۱۴۰۱ با مدت مشابه سال گذشته نشان از رشد یک درصدی مجموع آمار نزاع در سال جاری دارد.

مدیرکل پزشکی قانونی استان فارس اضافه کرد: مقایسه آمار نزاع امسال با مدت مشابه سال قبل در تعداد مراجعه کنندگان مرد ۲ و ۴ دهم درصد کاهش اما در مراجعه زنان در دوماه امسال به نسبت سال گذشته ۵ و ۹ دهم درصد افزایش را نشان می‌دهد.

وی ادامه داد: در سال ۱۴۰۰ مجموعا ۱۱۳ هزار تشکیل پرونده در حوزه نزاع در فارس انجام شده که به نسبت سال ۹۹ رشد ۵ درصدی داشته است و از این تعداد تشکیل پرونده ۱۰۱ هزار مربوط به معاینات سرپایی است و بیش از ۳۱ هزار مربوط به نزاع و درگیری بوده است.

درودچی اظهار داشت: بطور میانگین حدود ۳ درصد پرونده‌های نزاع دو ماهه امسال و سال ۱۴۰۰ مربوط به ادعای نزاع، ساختگی و خودزنی بوده است.

با دستور استاندار فارس
مسئولیت کامل کمربندی جنوبی شیراز به شهرداری واگذار شد

ایرنا: با دستور استاندار فارس مسئولیت کامل ایمنی بخشی و ساماندهی کمربندی جنوبی شیراز به شهرداری این کلانشهر واگذار شد.

محمدهادی ایمانیه استاندار فارس در جلسه شورای ترافیک استان با اشاره به عدم توافق راه و شهرسازی، راهداری و شهرداری شیراز در زمینه مدیریت کمربندی گفت: ما در اتاق‌های در بسته نشسته‌ایم و جوانان و فرزندان مردم در این جاده‌ها جان می‌دهند.

او افزود: تفاهم‌نامه‌ای که در گذشته مبنی بر تقسیم وظایف به شکل ۶۰ به ۴۰ به ترتیب بین اداره کل راهداری استان و شهرداری شیراز منعقد شده بود اما به تصویب شورا نرسیده و در پیچ و خم ادارات پاسکاری می‌شد از امروز بایگانی می‌شود و مسئولیت اداره کمربندی جنوبی شیراز از تیرماه امسال به شهرداری واگذار می‌شود.

استاندار فارس گفت: مسئولیت کامل کمربندی شمالی نیز که هم اینک در دست احداث است به اداره کل راهداری و حمل و نقل جاده ای استان واگذار می‌شود و بودجه مورد نیاز برای تکمیل آن را هم تامین خواهیم کرد.

ایمانیه، از اداره کل راهداری استان خواست که به تعهدات خود در قبال کمربندی جنوبی شیراز با جدیت پایبند باشد.

استاندار فارس در بخش دیگری از سخنان خود با اشاره به آمار بالای حوادث جاده ای استان و تلفات ناشی از آن گفت: دستگاه‌های ذی ربط ملزم هستند که نسبت به ارائه آمار سه ماهه زمستان ۱۴۰۰ و سه ماهه بهار ۱۴۰۱ و مقایسه آن با مدت مشابه سال قبل از آن اقدام کنند.

او ادامه داد: این دستگاه‌ها موظفند که هر سه ماه یکبار آمار مرگ و میرناشی از تصادفات را به صورت مکتوب و جدول‌بندی شده به اینجانب تحویل دهند و بر مبنای کاهش آمار ۱۰ درصدی میزان فوتی‌ها در هر شهرستان فعالیت کنند.

ایمانیه، ضمن تاکید بر لزوم برگزاری جلسات کمیسیون ویژه تجزیه و تحلیل تصادفات منجر به فوت در استان به شکل دو بار در هفته بیان کرد: گزارش این کمیسیون و پیشنهادهای علمی، به دستور کار جلسات شورای عالی ترافیک و تصادفات تبدیل شود.

او افزود: به منظور کنترل هرچه بیشتر تصادفات و امدادرسانی در صورت بروز حوادث پنج پایگاه اورژانس و پنج پاسگاه انتظامی‌در استان احداث و راه اندازی خواهد شد.

وی افزود: نقاط کور اینترنتی نیز باید به شکل ماهانه شناسایی و نسبت به رفع آنها اقدام شود.

ایمانیه گفت: همچنین نیروی انتظامی‌پیگیر پوشش کلاه ایمنی توسط موتورسواران به عنوان یکی از عوامل موثر در کاهش میزان عوارض ناشی از تصادفات باشد.

وی، در خصوص تشکیل کمیته مسئولیت اجتماعی با حضور روسای ادارات مرتبط گفت: این کمیته را به طور الگویی، به مدت یک سال در استان اجرا خواهیم کرد.

چشم شیشه‌ای **وقتی تکنولوژی در نانوایی ها جای کارگر انسانی را می گیرد** **عکس اختصاصی عصر مردم / علی گزبلند**

تأکید استاندار فارس بر لزوم برپایی نمایشگاه دائمی صنایع دستی استان

اســتاندار فــارس گفت: با توجه به ظرفیت مناســب صنایع دســتی می بایســت نمایشگاه‌های دائم در استان بطور مستمر باید برگزار شود ...

نخستین یادواره شهدای هنرمند فارس برگزار می‌شود

رئیس سازمان بســیج هنرمندان فارس از برگزاری نخستین یادواره شهدای هنرمند استان در مهرماه سال جاری در شیراز خبر داد ...

آغاز رزمایشِ سراسری صرفه جویی مصرف آب و برق درکازرون

برگزاری جلسه آموزشــی توجیهی فرماندهان پایگاه‌های بســیج ادارات و تحلیلِ موشکافانه ی مصرف برق سازمان‌ها در کازرون ...

تأکید استاندار فارس بر لزوم برپایی نمایشگاه دائمی صنایع دستی استان

صفدر دوام

استاندار فارس گفت: با توجه به ظرفیت مناسب صنایع دستی می بایست نمایشگاه‌های دائم در استان بطور مستمر برگزار شود.

محمدهادی ایمانیه دیروز در نشست شورای عالی گردشگری استان فارس که در محل استانداری فارس برگزار شد، اضافه کرد: برپایی نمایشگاه‌های صنایع دستی در سراسر استان بطور مستمر موجب ذوق میراث داران این صنعت و ادامه دادن حرفه نیاکان شان خواهد شد.

وی ادامه داد: شایسته است شهرداری شیراز فضایی برای آموزش صنایع دستی و استفاده دانشجویان و علاقه مندان مورد توجه قرار دهد و این مهم موجب ارتقاء و نوید رشد بیشتر این صنعت می شود.

مقام عالی دولت در استان فارس خاطر نشان کرد: حوزه معاونت صنایع دستی میراث فرهنگی استان توجه لازم بر برنامه ریزی عددی شامل حفظ و نگهداری مراکز صنایع دستی استان فارس داشته باشد چرا که برخی صنایع دستی در این استان از قدمت چندین هزار ساله برخوردارند.

وی افزود: توجه به ارزش ریالی صنایع دستی در استان و بازدهی صادرات آنها از دیگر موارد مهمی است که باید به آنها توجه شود.استاندار فارس ادامه داد: معاونت صنایع دستی در مواجهه با مشکلات به ما اطلاع دهد اما روند مثبت این صنعت به عهده این معاونت است.او همچنین با اشاره به متضرر شدن صنعت گردشگری در بحث اقامت گردشگران و مسافران در منازل مبله غیر قانونی ، خاطر نشان کرد: از اول مرداد ماه با ثبت نام فعالان برای اخذ مجوز در این حوزه با روند بی سامانی اجاره دادن منازل مبله که منجر به ایجاد فساد و ناهنجاریهای اجتماعی می شود، برخورد لازم صورت خواهد گرفت.

وی در عین حال تأکید کرد: در این رابطه باید به اهمیت اشتغال افراد فعال در این حوزه هم توجه گردد، اما بحث ساماندهی و مقابله با روند غیرقانونی این اجاره دادن این منازل غیر قابل انکار است.

عکس اختصاصی عصر مردم / علی گویلند

نخستین یادواره شهدای هنرمند فارس برگزار می‌شود

عصرمردم:

رئیس سازمان بسیج هنرمندان فارس از برگزاری نخستین یادواره شهدای هنرمند استان در مهرماه سال جاری در شیراز خبر داد.

مجید میکائیلی، رئیس سازمان بسیج هنرمندان فارس امروز، ۴ تیرماه در جمع خبرنگاران از برگزاری نخستین یادواره شهدای هنرمند استان خبر داد و گفت: به یاری خدا این برنامه را در مهرماه سال جاری در شیراز برگزار خواهیم کرد.

وی با بیان اینکه غلامرضا کافی، شاعر و عضو هیئت علمی دانشگاه شیراز به عنوان دبیر ستاد برگزاری یادواره شهدای هنرمند استان فارس انتخاب شده است، افزود: در راستای برگزاری این یادواره ۱۲۰ شهید هنرمند در استان فارس شناسایی شده‌اند که کتاب آن‌ها با حضور مسئولان برجسته فرهنگی و هنری کشوری در همین یادواره رونمایی خواهد شد.

میکائیلی با تصریح اینکه یادواره مذکور در محورهای متنوعی اجرا خواهد شد، اجرای سرود خاص شهدای هنرمند فارس، رونمایی از آثار هنرمندان کشوری، ایجاد و خلق المان‌های شهری، اعطای جایزه نشان هنرمند شهید را از جمله این محورها برشمرد و گفت: همچنین تولید نماهنگ، دیوارنگاری، طراحی مسابقه، نمایش، تولیدات چند رسانه‌ای، موشن گرافیک و انیمیشین همزمان در راستای این یادواره نیز اجرا خواهند شد.

رئیس سازمان بسیج هنرمندان فارس اظهار کرد: در راستای اجرای این برنامه استفاده از ظرفیت شناسایی شده در شهرستان‌های فارس و هم‌افزایی با ارگان‌های فرهنگی و هنری در جهت پویایی و تعامل سازنده و دیده شدن همه هنرمندانی که می‌توانند به این حرکت عظیم معنوی کمک کنند، برنامه‌ریزی شده است.

وی با بیان اینکه قطعاً از ظرفیت‌های دانشگاه هنر نیز در جهت پویایی و زنده کردن یاد و آرمان شهدای هنرمند در میان نسل جوان و دانشجویان علاقه‌مند استفاده خواهیم کرد، گفت: گام دوم انقلاب به هنرمندان متخصص متعهد نیاز دارد و لازم است که در این راستا برنامه‌ریزی و اقداماتی انجام شود و قطعاً برگزاری یادواره شهدای هنرمند اقدامی مؤثر در زمینه خواهد بود.

میکائیلی یادآور شد: سازمان بسیج هنرمندان برای برگزاری یادواره شهدای هنرمند از همکاری تمام نهادهای فرهنگی ـ هنری استان استقبال می‌کند تا بتوان آرمان و سیره شهدای هنرمند را به صورت یک فرهنگ عمومی به جامعه عرضه کرد.

رئیس سازمان بسیج هنرمندان فارس در پایان با بیان اینکه در راستای برگزاری یادواره مذکور کمیته‌های مختلف ادبی و هنری برنامه‌ریزی شده است تا تنوع موضوعات در آن حفظ شود، گفت: در مراسم پایانی یادواره از تمام افرادی که در جهت زنده کردن نام شهدای هنرمند و همچنین بیانیه گام دوم انقلاب گام برداشته‌اند، تجلیل به عمل خواهد آمد.

بازدید کارشناسان مرکز ۱۳۷ از سایت برمشور

عصرمردم:

مدیرکل ارتباطات و امور بین‌الملل شهرداری شیراز گفت: کارشناسان مرکز ارتباطات مردمی ۱۳۷ در بازدید از سایت پسماند برمشور با فرآیند پردازش و دفع مهندسی بهداشتی پسماندها آشنا شدند تا پاسخگویی به شهروندان کیفیت مطلوب‌تری داشته باشد.

رضا جاویدی گفت: بازدیدهای دوره‌ای کارشناسان مرکز ارتباطات مردمی ۱۳۷ از حوزه‌های مختلف شهرداری و آشنایی نزدیک با خدمات و فعالیت‌های این حوزه‌ها می‌تواند دانش سازمانی همکاران را در راستای پاسخگویی بهتر به شهروندان فراهم کند.

وی افزود: در این راستا، در مرکز ارتباطات مردمی ۱۳۷ شهرداری شیراز به‌منظور افزایش دانش سازمانی کارکنان، بازدیدهای میدانی ترتیب داده‌شده تا پاسخگویی به شهروندان کیفیت مطلوب‌تری داشته باشد.

مدیرکل ارتباطات و امور بین‌الملل شهرداری شیراز گفت: ازآنجاکه بیشترین تعداد درخواست‌های مردمی در بین حوزه‌های مختلف شهرداری، مربوط به سازمان مدیریت پسماند است، کارشناسان مرکز ۱۳۷ در بازدید خود با فرآیند پردازش و دفع مهندسی بهداشتی پسماند برمشور آشنا شدند تا پاسخگویی به شهروندان کیفیت مطلوب‌تری داشته باشد.

به گفته جاویدی؛ در این بازدید که به همت اداره کل ارتباطات و امور بین‌الملل، مرکز ارتباطات مردمی ۱۳۷ و سازمان مدیریت پسماند شهرداری شیراز انجام گرفت، محل دفن پسماند، خط تفکیک صنعتی، لاگون‌های ذخیره‌سازی شیرابه و محوطه‌های تخمیر و تولید کود آلی ازجمله اقداماتی بود که کارشناسان مرکز ۱۳۷ با حضور در این سایت در جریان آن قرار گرفتند.

بنابراین گزارش؛ سایت دفن پسماند در ۱۸ کیلومتری جنوب شرقی شیراز در محور شیراز-سروستان دارای مساحتی بیش از ۱۵۰۰ هکتار شامل ۴۰ هکتار به منظور دفن و دارای یک کمربندی حریم سبز و حدود ۸۰۰ هکتار فضای سبز است.

امام جمعه کنارتخته معرفی شد

ایرنا: امام‌جمعه کنارتخته و کمارج از توابع شهرستان کازرون جمعه پس از استقبال پرشور مردمی معارفه شد.

این آیین با حضور در مزار شهدای گمنام کنارتخته و ادای احترام به مقام والای شهیدان برگزار شد.

در این آیین که با حضور مسئول نمایندگی شورای سیاستگذاری ائمه جمعه استان فارس، امام‌جمعه کازرون، معاون فرمانداریویژه کازرون و جمعی از مردم ولایتمدار بخش کنارتخته وکمارج برگزار شد، حجت الاسلام حسن ساریخانی با حکم حجت الاسلام محمدجواد حاج علی اکبری رئیس شورای سیاستگذاری ائمه جمعه کشور به عنوان امام جمعه جدید بخش کنارتخته وکمارج معرفی شد.

در این آیین از تلاش‌های پنج سال گذشته حجت الاسلام یوسف جعفری امام جمعه سابق قدردانی شد.

مسئول نمایندگی شورای سیاستگذاری ائمه جمعه فارس در این آیین گفت: نماز جمعه یک نهاد اجتماعی متصل به ولایت است و بر همین اساس نقش مردم و مومنین به ویژه جوانان عزیز انقلابی در اعتلای نهاد نماز جمعه، نقش برجسته به شمار می‌آید.

حجت‌الاسلام حاجی پور افزود: مسئولیت ویژه امام جمعه به عنوان فرمانده قرارگاه فرهنگی شهر، به خط کردن همه ظرفیت‌ها و راهبری و هدایت همه آنها در راستای عمل به ماموریت‌های فرهنگی و اجتماعی است.

وی ادامه داد: در کنار مأموریت مهم تقویت جبهه انقلاب فرهنگی به ویژه جوانان مومن و انقلابی، مسئولیت گفتمان‌سازی، توجه ویژه به استفاده از ظرفیت شبکه نورانی مساجد ، آموزش و پرورش و خانواده، به عنوان سه نهاد برتر در تعلیم و تربیت و کادرسازی ، نیز بر دوش امام جمعه در گام دوم انقلاب و در دوره تحول و تعالی است.

حجت الاسلام حاجی پور شور انقلابی و معرفت عمیق دینی مردم کازرون و کنارتخته را از خوبی‌های خطه جنوب دانست و آن را میراث ماندگار شخصیت‌های بزرگی چون رئیس علی دلواری، مرحوم آیت الله فال اسیری و مرحوم آیت الله سید عبدالحسین لاری و دیگران در تاریخ منطقه جنوب برشمرد.

شهرستان کازرون در ۱۲۰ کیلومتری غرب شیراز واقع است.ش

نخستین یادواره "ستاره‌های شهر" در شیراز برگزار می‌شود

ایسنا: رئیس کنگره سرداران و ۱۵ هزار شهید استان فارس گفت: نخستین پاسداشت ۲۵۰ شهید استان فارس که در جزیره مجنون به شهادت رسیدند در شیراز برگزار می‌شود.

سیدمرتضی آل علی از برگزاری نخستین مراسم پاسداشت ۲۵۰ شهید استان فارس در تاریخ ۴ تیرماه سال ۱۳۶۷ در جزیره مجنون خبر داد و گفت: این برنامه با عنوان «ستاره‌های شهر» در شیراز برگزار خواهد شد.

وی زمان برگزاری این برنامه را سه‌شنبه، ۷ تیرماه امسال از ساعت ۲۱ و مکان آن را تالار حافظ اعلام و اضافه کرد: این برنامه همراه با اجرای برنامه‌های متنوع هنری و روایتگری نوین دفاع مقدس خواهد بود.

رئیس کنگره سرداران و ۱۵ هزار شهید استان فارس یادآور شد: در این برنامه حضور خانواده‌های شهدای این عملیات زینت‌بخش برنامه خواهد بود.

آل علی با یادآوری اینکه برنامه مذکور در راستای برگزاری اجلاسیه ۱۴۰۲ شهدای استان فارس برگزار خواهد شد، گفت: در راستای اجلاسیه شهدای استان فارس سلسله جلسات پاسداشت شهدا و عملیات‌های دفاع مقدس لشکرها و گردان‌های فارس به صورت ماهانه تحت عنوان «ستاره‌های شهر» برگزار می‌شود.

رئیس کنگره سرداران و ۱۵ هزار شهید استان فارس اضافه کرد: سلسله جلسات و برنامه‌های «ستاره‌های شهر» در هر ماه به سوژه و موضوع جدیدی اختصاص خواهد داشت.

اعزام ۳۳۴ نفر از مددجویان امداد فارس به مشهد مقدس

عصرمردم:

از ابتدای سال تاکنون ۳۳۴ نفر از مددجویان تحت حمایت کمیته امدادفارس در قالب اردوهای سراسری و شوق زیارت به مشهد مقدس اعزام شدند.

مرتضی موصلی، مدیر کل امداد فارس از اعزام اولین گروه مددجویان دانش آموز و دانشجوی تحت حمایت استان به مشهد مقدس در قالب اردوهای سراسری خبر داد.

او با بیان اینکه ما در امداد نگاه صرفا معیشتی نداریم، گفت: مشکلات افراد قبل از اینکه ریشه اقتصادی داشته باشد ؛ در بسیاری موارد ریشه فرهنگی دارد.ما در امداد با نگاهی فرهنگی به افراد و مسائلی همچون تفکر، اندیشه وی به دنبال توانمندی فرهنگی مددجویان هستیم.

موصلی در ادامه افزود: برگزاری اردوهای زیارتی و تفریحی در کنار آموزش‌های نظری و کلاس‌های اعتقادی می‌تواند بسیار تاثیرگذار باشد.

مدیرکل امداد فارس خاطرنشان کرد: اعزام مددجویان در گروه‌های مختلف مخاطب به اردوهای زیارتی می‌تواند موجب تحول ذهنی و قلبی فرد شود.

او با بیان اینکه در ۲ سال گذشته به دلیل شیوع بیماری کرونا بسیاری از برنامه‌های حوزه فرهنگی یا برگزار نمیشد یا به صورت مجازی بود؛ افزود: برگزاری این اردوها می‌تواند از جنبه سیاحتی تاثیر بسزایی در تقویت روحیه دانش آموزان و دانشجویان داشته باشد و به آنان کمک کند تا در کنار یکدیگر با فرهنگ‌های مختلف اشنا شوند.

موصلی خاطر نشان کرد: جمعه سوم تیرماه اولین گروه مددجویان شامل ۱۲۰ نفر(۴۰ دانش آموز پسر و ۸۰ دانشجوی دختر) تحت حمایت کمیته امداد فارس در قالب اردوهای سراسری به مشهد مقدس اعزام می‌شوند.شایان ذکر است در سه ماهه اول امسال نیز ۲۱۴ نفر از مددجویان استان در قالب شوق زیارت که تماما با همت خیرین انجام می‌شود؛ به مشهد مقدس اعزام شدند.

مدیر کل امداد فارس در پایان یادآور شد: سهم استان فارس در سه ماهه دوم سال ۱۴۰۱ جهت اعزام به اردوهای سراسری مشهد مقدس ۵۲۰ نفر است.

عرضه مستقیم محصولات کشاورزی در فارس میسر شد

ایسنا: مدیر سازمان تعاون روستایی فارس از امکان عرضه مستقیم محصولات کشاورزی در غرفه‌های موجود در سطح استان خبر داد.

سیدکاظم موسوی با اشاره به مصوبه هیأت وزیران مبنی بر عرضه مستقیم ۲۵ درصد محصولات کشاورزی توسط کشاورزان در غرفه‌های تعیین شده توسط شهرداری‌ها، به خبرنگاران گفت: هم‌اکنون امکان واگذاری این غرفه‌ها در سطح فارس به تولیدکنندگان بخش کشاورزی میسر شده است.

او ادامه داد: در این برنامه تولیدکنندگان عمده بخش کشاورزی که توانایی عرضه مستقیم محصولات خود را داشته باشند می‌توانند به اتحادیه یا شرکت‌های تعاونی روستایی، کشاورزی و زنان تحت پوشش سازمان تعاون روستایی فارس مراجعه کنند.

مدیر کل راه و شهرسازی لارستان اعلام کرد:

تمامی جبهه‌های کاری برای احداث باند دوم بزرگراه جهرم-لار-بندرعباس فعال است

عصرمردم:

حسن شبانی طی بازدید میدانی که با حضور مهندس دستاران مدیریت ساخت و توسعه راهها ، مهندس خجسته مدیریت راهداری این اداره کل صورت گرفت ، آخرین وضعیت پیمانکاران و فعالیت‌های صورت گرفته در بزرگراره جهرم-لار-بندرعباس را تشریح کرد .

شبانی با بیان اینکه : این محور مواصلاتی به عنوان یک اولویت مهم در دستور کار است و در این راستا تلاش شده در تکمیل آن تسریع شود ، افزود : از سه راهی دبیران که ابتدای حوزه استحفاظی این اداره کل محسوب میشود شرکت پیمانکاری زیدون کوش تا قبل از تونل وحدت عملیات لایه اول آسفالت ۵/۶ کیلومتر از این قطعه را به صورت کامل انجام داده است.

وی در ادامه با اشاره به اینکه از سنوات گذشته پس از پیمان سپاری در قطعات ، فعالیت احداث باند دوم در آن کلید خورده و بعضا عملیات اجرایی آنها نیز آغاز شده بود اما به دلایل کند بودن و غیرفعال بودن جبهه‌های کاری ، مسیر توسعه و تکمیل در آن مسکوت مانده بود که با شتاب بخشی به روند اجرایی ، هم اکنون وضعیت مناسبی در این مسیر به وجود آمده است .

وی در خصوص فعالیت پیمانکار مستقر در گردنه بریز که توسط شرکت استحکام راه در حال انجام است ، گفت : تقریبا ابنیه فنی در این مسیر به اتمام رسیده و در دو کیلومتر از این مسیر ۵ کیلومتری لایه ی اول آسفالت اجرا شده است و مابقی فعالیت جهت تکمیل پروژه در حال مراحل عملیاتی است .

شبانی تصریح کرد : در قطعه تحویل شده از سوی شرکت ساخت و توسعه زیرساخت‌های حمل و نقل کشور به شرکت پیمانکاری آب و خاک ، هم اکنون عملیات آسفالت لایه اول ٦ کیلومتر از ۱۳ کیلومتر آن اجرا شده و ۳ کیلومتر در مرحله بیس قرار گرفته و ٤ کیلومتر باقی مانده نیز در مراحل پایانی خاکریزی قرار دارد.

وی در ادامه با بیان اینکه مشکلات سوخت فعالیت پیمانکاران را تحت تاثیر قرار داده است به تشریح اقدامات صورت گرفته در محور لار-بندرعباس پرداخت و گفت : شرکت پیمانکاری یاقوت‌هامرز عملیات اجرایی ۸ کیلومتر تحت قرار داد خود را به صورت یك لایه و ٥ کیلومتراز این ۸ کیلومتر را به صورت دو لایه اجرایی نموده و پیگیری برای اقدامات ایمن سازی مسیر در حال انجام است .

مدیرکل راه و شهرسازی لارستان خاطر نشان کرد الحمدلله بعضی از پیمانکاران ما حیاتی بودن پروژه را به خوبی درك نموده و با علم به این موضوع که طولانی شدن مدت اجرای پروژه‌های عمرانی باعث نارضایتی و افزایش هزینه اجرای آنها شده است با سرعت در حال تکمیل تعهدات خود هستند که بر این اساس در ۳۰ کیلومتر بعدی محور لار-بندرعباس شرکت پیمانکاری گور بند راه بندر با وجود تازگی در شروع فعالیت الحمدلله در ۷ کیلومتر اول پر توان درحال انجام خاکریزی بوده و در ۲۳ کیلومتر مابقی درحال دکاپاژ و بستر سازی می‌باشد.

فرمانده سپاه شهرستان کازرون اعلام کرد :

آغاز رزمایشِ سراسری صرفه جویی مصرف آب و برق درکازرون

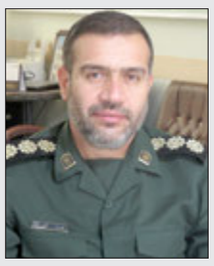

عصرمردم:

برگزاری جلسه آموزشی توجیهی فرماندهان پایگاه‌های بسیج ادارات و تحلیلِ موشکافانه ی مصرف برق سازمان‌ها در کازرون

سرهنگ پاسدار غلامرضا توکل فرمانده ناحیه مقاومت بسیج سپاه شهرستان کازرون خبر داد: همزمان با آغازِ رزمایشِ سراسری صرفه جویی در مصرف برق و آب ادارات، جلسه آموزشی توجیهی فرماندهان پایگاه‌های بسیج ادارات و پایش و تحلیل مصرف برق سازمان‌ها با حضور روسا و نمایندگان ادارات، بانک‌ها و دانشگاه‌های شهرستان در سالن جلسات سپاه کازرون برگزار شد.

وی با گرامی‌داشت یادو خاطره شهدا و خصوصا شهید چمران اضافه داشت: امروز تعهد و تخصص دو اولویت مهم برای خدمت به جامعه می‌باشد و بهترین الگوه برای مسئولان شهدا و شهیدانی همچون شهید چمران که الگوه و اسوه برای دنیا می‌باشد.

غلامرضا توکل، فرمانده سپاه کازرون با گرامی‌داشت هفته قوه قضائیه و یادو خاطره شهید بهشتی و۷۲نفر از یارانش گفت: رزمایش صرفه جویی در مصرف آب و برق در راستای بکارگیری تعالیم و آموزه‌های دینی و تحقق فرامین مقام معظم رهبری در امر جدیت در ترویج فرهنگ مصرف بهینه انرژی در ادارات برگزار شده است.

فرمانده سپاه کازرون اظهار داشت: در راستای حفظ آرامش و آسایش شهروندان و جلوگیری از خاموشی‌های ناخواسته و مدیریت بار، مجموعه سپاه و بسیج ادارات در کنار عوامل ادارات برق و آب هستند تا با پایش مصرف ادارات و آموزش‌ها و در صورت لزوم، تذکرها، شاهد کاهش مصرف انرژی ادارات باشیم.

خلیل حسام الدینی، فرمانده حوزه بسیج ادارات و اصناف شهرستان کازرون در این نشست با اشاره به ضرورت الگو بودن ادارات در امر صرفه جویی و مصرف بهینه گفت: اجرای موفقیت‌آمیز این طرح گام مهمی‌در تأمین آب و برق پایدار و گذر موفق از تابستان پیشرو خواهد بود و با برنامه ریزی صورت گرفته، فرماندهان پایگاه‌های بسیج ادارات و اعضای پایگاه بسیج به طور مداوم دستورالعمل‌های مدیریت مصرف را در ادارات خود اجرا خواهند نمود.

در ادامه حمید فیاض، مدیر توزیع برق شهرستان کازرون با اشاره به تلاش دولت در راستای عدم اعمال خاموشی‌های ناشی از مدیریت اضطراری بار به مشترکین در سال جاری، ضرورت همکاری ادارات در صرفه جویی و کاهش مصرف برق خود تصریح کرد: براساس بخشنامه اخیر هیأت وزیران، تمامی‌مشترکان اداری موظف شده اند در ساعات اداری به میزان حداقل۳۰ درصد مصرف نسبت به دوره مشابه سال گذشته و در ساعات غیراداری به میزان ۶۰ درصد، مصرف خود را کاهش داده تا ضمن برخورداری از تخفیف ویژه هزینه برق، شاهد عدم اعمال خاموشی و قطعی برق اداره و حفظ آسایش دیگر مشترکان برق باشیم.

حمید فیاض با تحلیل مصرف و نمایش نتایج پایش اولیه مصرف برق ادارات شهرستان به صورت جداگانه و بیان راهکارهای مدیریت مصرف برق افزود: در این رزمایش همه موارد مرتبط با ادارات بر اساس مصوبه هیأت وزیران و همچنین اقدام‌های صرفه‌جویی مؤثر از جمله روشن‌کردن مولدهای برق اضطراری خودتامین، خاموش‌کردن وسایل سرمایشی هم‌زمان با ساعت پایان کار اداری، استفاده از نور طبیعی برای روشنایی، خاموش‌کردن روشنایی و تجهیزات برقی بعد از ساعت کاری، اجرا و پایش شده و به‌صورت روزانه مصارف برق ادارات به‌صورت میدانی بررسی خواهد شد.

مدیر برق کازرون در پایان اظهار داشت: خاموش کردن وسایل برقی اداری در صورت عدم استفاده و لامپ‌ها پس از اتمام کار، استفاده از نور طبیعی در طول روز، بستن درب و پنجره‌ها هنگام استفاده از وسایل سرمایشی، توجه به دمای آسایش و تنظیم درجه کولر برروی ۲۴ تا ۲۶ درجه، استفاده از دورکند کولر آبی، بهره مندی از چراغ‌های فوق کم مصرف LED و SMD عوامل موثری در کاهش مصرف برق مشترکان اداری خواهد بود.

بر اساس این گزارش ، اجرای موفقیت‌آمیز این رزمایش، گام مهمی‌در تأمین برق و آب پایدار و گذر موفق از تابستان پیش رو خواهد بود.

نمایشگاه جشنواره اسوه پایگاه‌های بسیج در کازرون برگزار می‌شود

فرمانده سپاه شهرستان کازرون گفت: نمایشگاه جشنواره اسوه پایگاههای بسیج شهرستان کازرون برگزار می‌شود.

سرهنگ پاسدار غلامرضا توکل فرمانده ناحیه مقاومت بسیج سپاه شهرستان کازرون بیان نمود: نمایشگاه جشنواره اسوه پایگاههای بسیج شهرستان کازرون با برپایی ۹۵غرفه از فعالیت‌ها و عملکردهای پایگاههای بسیج در سال۱۴۰۰برگزار می‌شود.

وی ادامه داد: نمایشگاه عملکرد پایگاههای مقاومت بسیج شهرستان کازرون در سه منطقه بخش خشت و کنارتخته، بخش جره و بالاده و شهرستان کازرون به صورت غرفه بندی که شهرستان کازرون با ۴۹غرفه، خشت و کنارتخته۲۷غرفه و جره و بالاده با۱۹غرفه عملکردها و فعالیت‌های خود را به نمایش خواهند گذاشت.

فرمانده سپاه شهرستان کازرون اضافه نمود: این غرفه‌ها با برنامه ریزی‌های انجام شده در خود بخش‌ها و شهرستان برگزار می‌شود که در بخش خشت و کنارتخته در سالن ورزشی حوزه بسیج امام رضا(ع) خشت،مصلای نمازجمعه و حسینیه ی سیدالشهدا(ع) کنارتخته و بخش جره و بالاده در مصلای نماز جمعه بالاده و کازرون در مسجد امام زاده،مسجد الزهرا(س)و حسینیه ملابر

بیماری لثه مادر در بارداری احتمال زایمان زودرس را افزایش می دهد

مهر: یک مطالعه اولیه کوچک نشـــان می دهد که سلامت لثه های مادر باردار ممکن است بر احتمـــال زایمان زودرس او تأثیر بگذارد. ایـــن مطالعه التهاب و میکروب‌های دهانی ۳۳ زن را که نوزادانشـــان قبل از هفته ۳۷ بارداری متولد شده بودند، با ۴۴ زن که زایمان کامل داشتند، مقایسه کرد.

دکتر «والنتین بارتا»، سرپرســـت تیم تحقیق از بیمارستان دانشگاه هایدلبرگ در آلمان، گفت: «ما مشاهده کردیم زنانی که زایمان زودرس داشتند، در مقایسه با همسالان خود با حاملگی کامل، اغلب لثه‌های ملتهب، همراه با از دست دادن بافت نگهدارنده اطراف دندان‌هایشان داشتند.»

بارتـــا افزود: «در صورت تأیید، این نتایج می‌تواند پیامدهایی برای جلوگیری از زایمان زودرس داشته باشد، که در ۱۰ درصد از تولدها اتفاق می‌افتد و تا ۷۵ درصد از مرگ‌های جنینی و بیش از ۵۰ درصد از اختلالات رشدی در کودکان را تشکیل می‌دهد.»

بیماری لثه که پریودنتیت نیز نامیده می‌شـــود، از طریق یک عفونت میکروبی ایجاد می‌شـــود. مشخصه آن لثه قرمز، خونریزی، التهاب و گاهی تورم است که ناشی از پاسخ بدن به تجمع ناسالم باکتری روی دندان اســـت. چنین التهاب مزمنی می‌تواند باعث ایجاد شـــکاف در اطراف دندان، تخریب بافت‌های نگهدارنده و استخوان و در نهایت از دست دادن دندان شود.

برای این مطالعه، محققان اطلاعاتی در مورد سن زنان، عادات سیگار کشیدن، شرایط سلامتی و داروها جمع آوری کردند. آنها خونریزی لثه، از دســـت دادن چســـبندگی در هر یک از چندین دندان را ارزیابی کردند.

بارتـــا در ادامه افزود: «التهاب اطراف دندان‌ها باعث می‌شـــود که بافت‌های نگهدارنده به طور دائم از سطح دندان جدا شوند.»

ایـــن تیم همچنین نمونه‌های پلاک را جمع آوری کردند و از توالی یابی ژن برای شناســـایی گونه‌های باکتریایی استفاده کردند.

محققان دریافتند زنانی که زایمان زودرس داشتند به طور قابل توجهی از دست دادن چسبندگی دندان، پلاک‌های بیشـــتر به اندازه ۴ میلی متر یا بیشـــتر، و جمعیت‌های مختلف باکتری روی و زیر دندان‌ها داشتند.

بارتـــا گفت: «ما دریافتیم که مادران با زایمان زودرس در مقایســـه با مادران با بارداری کامل بیشـــتر احتمال دارد که بافت‌های حمایتی اطراف دندان‌ها را از دســـت بدهند، همچنین نســـبت بیشتری از پلاک‌های عمیق و باکتری‌های دهانی ناسالم داشته باشند.»

وی افزود: «وزن نوزاد هنگام تولد برای مادران مبتلا به پریودنتیت در مقایسه با مادران دارای ســـلامت دهان و دندان یا فقط دارای خونریزی لثه اما بدون پاکت پاتولوژیک (لثه) به طور قابل توجهی کمتر بود.»

برای تأیید این یافته‌های اولیه به مطالعات بزرگ‌تری نیاز اســـت. تحقیقات قبلی نیز یافته‌های مشابهی را به همراه داشته است.

چرا اغلب، حمله قلبی در زنان نادیده گرفته می‌شود؟

ایســـنا: به دلایلی که هنوز نامشخص مانده است، زنان بیماری‌های قلبی را به گونه‌ای متفاوت نسبت به مردان تجربه می‌کنند. محققان قلب معتقدند که برخی از این تفاوت‌ها ممکن است ناشی از تنوع ژنتیکی بین زنان و مردان باشد. اکنون دانشمندان معتقدند که احتمالاً موفق به یافتن ژن مسئول این تفاوت‌ها شده‌اند.

زمانی که اولین آزمایش‌های تشـــخیصی برای بیماری‌های قلبی ایجاد شد، دانشمندان به طور کامل عدم شباهت بدن انسان‌ها به یکدیگر به خصوص در زن و مرد را در نظر نگرفتند.

به گفته جنیفر دانگان، اســـتادیار کالج پرستاری دانشـــگاه فلوریدا، بسیاری از پروفایل علائم و آزمایش‌هایی که برای بیماری‌های قلبی در نظر گرفته شـــده‌اند، تفاوت‌های شناخته‌شـــده میان بیماری قلبی در زنان نســـبت به مردان را به طور دقیق منعکس نمی‌کنند؛ این موضوع در انجام مراقبت‌های پزشکی برابر، خلل ایجاد کرده است.

دانـــگان می‌گویـــد: در نتیجه ایـــن نابرابری، زنان بیشـــتر از مردان، بروز علائـــم غیرمعمولِ بیماری‌هـــای قلبی را گزارش می‌کنند؛ همچنین تأخیر در درمان و حتی حملات قلبیِ تشـــخیص داده‌نشـــده، از جمله مواردی اســـت که زنان تجربه می‌کنند. به دلایلی که هنوز نامشخص مانده است، زنان بیماری‌های قلبی را به گونه‌ای متفاوت نسبت به مردان تجربه می‌کنند. محققان قلب معتقدند که برخی از این تفاوت‌ها ممکن است ناشی از تنوع ژنتیکی بین زنان و مردان باشد.

دانگان در تحقیقات خود، ژن خاصی به نام RAP۱GAP۲ را شناســـایی کرده که احتمالاً می‌تواند مســـئول این تفاوت‌ها باشد. وی می‌گوید: RAP۱GAP۲ یک کاندید قوی در ارتباط با اثرات جنسیت بر بیماری‌های قلبی است. به نظر می‌رسد برخی از نشانگرهای دی‌ان‌ای موجود در این ژن، فعالیت پلاکت‌ها که ســـلول‌های خونی بی‌رنگ و مســـئول لخته شدن خون هستند را مدیریت می‌کنند. از ســـوی دیگر، این نشـــانگرها خطر حمله قلبی را به همراه دارند. یک ژن بیش‌فعال می‌تواند باعث فعالیت بیش از حد پلاکت‌ها شده که منجر به مسدود شدن جریان خون و قطع اکسیژن‌رسانی به عضله قلب و در نتیجه بروز حمله قلبی شود.

از آنجایی که در این مطالعه، ژن RAP۱GAP۲ با عملکرد ضعیف قلب در مردان ارتباطی نداشت، دانگان معتقد است که این ژن می‌تواند عملکرد متفاوتی در زنان داشته باشد.

در مورد وجود چنیـــن تفاوت‌هایی در میان نژادها و قومیت‌های مختلف نیز اطلاعات کمی در دست است. دانگان معتقد است که به دلیل وجود برخی عوامل ژنتیکی، زنان سیاه‌پوست و برخی از زنان اسپانیایی‌تبار بیشتر در معرض خطر بیماری‌های قلبی قرار دارند.

وی می‌گوید: متأسفانه روش‌های سنتی که برای مطالعه گروه‌های نژادی و قومی مورد استفاده قرار گرفته است منجر به ایجاد نتایجی نامربوط شده است. هدف ما، یافتن تفاوت‌های بیولوژیکی میان گروه‌های مختلف مردم نیســـت، بلکه به دنبال یافتن نشـــانگرهای ژنتیکی هســـتیم که با بیماری‌هـــای قلبی در همه زنان ارتباط دارد و برای انجام این کار، ما باید تنوع ژنتیکی در زنان را نیز در نظر بگیریم.

برای کشف نحوه اثرگذاری این ژن بر خطر بروز بیماری‌های قلبی در میان زنان با پیشینه‌های مختلف، جدیدترین پروژه دانگان، به یافتن ژن خاص RAP۱GAP۲ خواهد پرداخت. این ژن بیشترین ارتباط را با علائم بیماری قلبی، حملات قلبی و مرگ در زنان از گروه‌های نژادی و قومی مختلف داشـــته است. این پروژه با حمایت مالی دو ساله از سوی مؤسسه ملی پیری که بخشی از مؤسسه ملی بهداشت است، انجام خواهد گرفت.

دانگان و تیمش با بهره‌گیری از داده‌های مربوط به ۱۷۰۰۰ زن یائســـه و استفاده از روش‌های ژنتیـــک آماری بررســـی خواهند کرد که آیـــا ارتباطی بین نشـــانگرهای دی‌ان‌ای موجود در ژن RAP۱GAP۲ و بیماری‌های قلبی وجود دارد یا خیر. همچنین از نشـــانگرهای اجداد ژنتیکی به جای دســـته‌بندی‌های نژادی دلخواه، برای توضیح تنوع طبیعی در کدهای ژنتیکی ما استفاده خواهند کرد. به گفته دانگان، این کار باعث می‌شـــود که آنها بتوانند نشانگرهای ژنی را پیدا کنند که منعکس‌کننده خطر بیماری قلبی در همه‌ی زنان است، نه فقط در گروه‌های خاصی از آن‌ها.

توصیه‌هایی برای کاهش خطر زوال عقل

ایسنا: بر اساس گزارش سازمان جهانی بهداشت (WHO)، بیش از ۵۵ میلیون نفر در سراسر جهان به زوال عقل مبتلا هســـتند و زنان احتمالا دو برابر بیش از مردان تحت تاثیر این اختلال قرار دارند. زوال عقل یک اصطلاح جامع و در بر گیرنده مجموعه‌ای از علائم اســـت که بر قدرت حافظه، تفکر و توانایی‌های اجتماعی فرد تاثیر می‌گذارد. بیماری آلزایمر شـــایع‌ترین شـــکل زوال عقل است.

دکتر رونالد پترســـن، مدیر مرکز تحقیقات بیماری آلزایمر در مایو کلینیک آمریکا، گفت: شـــما نمی توانید از بروز علائم زوال عقل پیشگیری کنید، اما می‌توانید برخی از خطرات زوال عقل خود را کاهش دهید. در واقع، ده‌ها عامل خطر وجود دارد که قابل اصلاح هستند. هر فرد مسنی دچار زوال عقل نمی‌شـــود، اما عوامل خطری وجود دارد که می‌توان آنها را اصلاح کرد یا تغییر داد. به گفته وی، برخی از این عوامل مشـــکلات قلبی-عروقی مانند فشار خون، استعمال سیگار، چاقی، دیابت و سطح تحصیلات هستند. همچنین خواب، انزوای اجتماعی و ابتلا به افسردگی از عوامل مهم هستند. مصرف مواد الکلی، کم شنوایی و آلودگی هوا نیز ممکن است از عوامل خطر باشند. اگر فردی یک یا چند مورد از این موارد را مورد توجه قرار دهد، ممکن اســـت بتواند خطر ابتلا به اختلالات شناختی را با افزایش سن کاهش دهد.

این پزشک تاکید دارد که از نظر فیزیکی، اجتماعی و فکری فعال باشید.

ورزش کردن، مطالعه کتاب، ارتباط با دوســـتان و اعضای خانواده و چکاپ ســـلامت گوشها و شنوایی از اقدامات مهم در کاهش خطر ابتلا به زوال عقل هستند. از همه مهمتر رعایت بهداشت خواب اســـت این درحالیســـت که بسیاری از افراد با افزایش ســـن به دلایل مختلف در خوابیدن مشکل دارند.

علایم مشکلات قلبی در دستان شما

بیتوته: آمارهای اخیر در سراســـر جهان نشـــان می‌دهد که بیش از ۳۰ درصد از مرگ و میرها ناشی از بیماری قلبی اســـت. در واقع، بر اســـاس گزارش مرکز کنترل و پیشـــگیری از بیماری ها (CDC)، یـــک نفر در هر چهل ثانیه یک بار در ایالات متحده دچار حمله قلبی می شود.

ممکن است فکر کنید که چنین بیماری کشنده‌ای علائم هشـــدار دهنده زیادی دارد، اما اینطور نیست. یک نظرسنجی جدید توسط محققان آمریکایی نشان داد که بیـــش از ۶۳ درصد از مردم بر این باورند که احتمال دارد در ۱۰ ســـال آینده از بیماری قلبی رنج ببرند.

حتی با وجود اینکه همه همیشـــه دستان خود را می‌بینند، اکثر مردم متوجه نمی شـــوند که چه زمانی نشانه یک مشکل جدی سلامتی مانند بیماری قلبی عروقی در دستانشان وجود دارد.

در ایـــن مطلب، پنج علامتی را که روی دســـتان خود به راحتی نادیده گرفته می شـــوند یاد می گیرید که می تواند به شما درباره ناراحتی قلبی هشدار دهد.

برآمدگی های دردناک انگشت

توده های روی انگشـــتان، به خصوص در نوک انگشـــتان که حســـاس، صورتی مایل به ارغوانی و دردناک هستند، گره های اوسلر نامیده می شوند. این توده ها می توانند نشـــانه ای از اندوکاردیت عفونی باشند (یک التهاب تهدید کننده زندگی سیستم قلبی عروقی).

عفونت باکتریایی که به قلب و عروق خونی شما گسترش می یابد می تواند منجر به اندوکاردیت شود. اگر متوجه توده های دردناک در انگشتان خود شدید، نباید آنها را نادیده بگیرید، زیرا انجام این کار ممکن است باعث آسیب جبران ناپذیری به قلب شما شود.

گزارشـــی توسط کریشـــان پاراشـــار از دانشکده پزشـــکی دانشـــگاه ایالتی وین توضیح می‌دهد که گره‌های اوسلر در نتیجه التهاب در رگ خونی ایجاد می‌شوند. این منجر به عفونت باکتریایی در درم (لایه میانی پوســـت) می شود که باعث افزایش التهاب در سیســـتم قلبی عروقی می شود. گره های Osler ممکن اســـت طی چند روز خود به خود ناپدید شوند. اما این بدان معنا نیست که بی ضرر است.

اگر مشکوک هستید که توده های انگشتان شما گره های اوســـلر هســـتند، برای بیوپسی پوست به پزشک مراجعه کنید. همچنین می توانید برای تعیین اینکه آیا ایـــن برآمدگی مربوط به یک بیماری قلبی است با یک متخصص قلب مشورت کنید.

خطوط قهـــوه‌ای مایل به قرمز یا بنفش روی ناخن‌ها

خطـــوط قرمز یا بنفش زیر ناخن شـــما از علائم شایع خونریزی‌های ترکشی هســـتند. این وضعیت ناشی از آسیب عروق خونی روی ناخن‌های شماست و می تواند نشـــانه ای از مشـــکلات مربوط به قلب باشد. طبق گفته انجمن پوســـت آمریکا (AAD)، خونریزی‌هـــای انشـــعابی، همراه با تـــب و ضربان نامنظم قلب، می‌تواند نشانه‌ای از بیماری قلبی باشد.

مقاله ای که توســـط محققان دانشـــکده پزشکی Mount Sinai در نیویورک منتشـــر شده است، توضیح می دهد کـــه خطوط متعدد روی ناخن های شما می تواند یک مشـــکل جدی سلامتی را نشان دهد.

خونریـــزی تراشـــه ای بـــه دلیـــل خونریزی در رگ‌های خونی زیر ناخن شـــما اتفاق می افتد. مجله پزشکی نیوانگلند می گوید که این می تواند ناشی از ضربه یا عفونت باکتریایی باشـــد که به سیستم قلبی عروقی گسترش یافته است.

چماقی شدن ناخن ها

شاید تا به حال نام ناخن چماقی را نشنیده باشید اما باید بدانید که این یک بیماری رایج است. افرادی که ناخن چماقی دارند، ناخن های بزرگ شده، بستر ناخن های نـــرم و ناخن های منحنـــی رو به پایین را تجربـــه می کنند. این مشـــکل معمولاً زمانی رخ می‌دهد که اکسیژن خون کم باشد.

یکـــی از علـــل اصلـــی چماقی شـــدن ناخن‌ها، اندوکاردیت عفونی اســـت که یک عفونت باکتریایی اتاقـــک و دریچه های قلب اســـت. در حالی که این وضعیـــت در افـــراد مبتلا به نقص هـــای مادرزادی رایج اســـت، می تواند به دلیل بیماری قلبی، آرتروز و بیماری ریوی نیز رخ دهد.

اگر چماقی شـــدن ناخن ها ناشی از بیماری قلبی باشد، علائم از انگشت شست و اشاره شروع می‌شود. این بیماری به ســـرعت توســـعه می یابد، اما پس از درمان علت زمینه ای به راحتی قابل درمان اســـت. اگر متوجه شـــدید که ناخن هایتان برآمده است، در اسرع وقت به پزشک مراجعه کنید.

۲. دست های ضعیف، گزگز و مومی مانند

آمیلوئیدوز یک بیماری نادر است که با بی‌حسی، درد، ضعف و برآمدگی‌های موم مانند روی دست‌ها مشخص می شود. این در نتیجه تجمع یک پروتئین نامنظم به نام آمیلوئید ایجاد می شود.

هنگامی که رســـوبات آمیلوئیـــد در قلب افزایش می‌یابد، جایگزین ماهیچه های قلب می شـــود که باعث آمیلوئیدوز قلبی می شود. این وضعیت کارکرد صحیح قلب را با مشـــکل مواجـــه می کند و ممکن اســـت منجر به مشکلات ســـیگنالینگ سلول های قلبی عروقی و ضربان قلب غیر طبیعی شود.

مجلـــه انجمن قلـــب آمریـــکا (AHA) توضیح می‌دهـــد که آمیلوئیدوز قلبی میـــزان خونی را که به قلب جریـــان می یابد کاهش می دهـــد. این منجر به کاهش ســـرعت گردش خون در بدن می شـــود. از آنجایی که جریان خون کم است، میزان اکسیژن دریافتی دســـت‌های شـــما کاهش می‌یابد که باعث می‌شود دست‌های مومانند، دردناک و ضعیف ایجاد شود.

اگر هـــر یک از این علائم را روی دســـتان خود مشـــاهده کردید، بدون تردید با پزشک خود تماس بگیرید، زیرا ممکن است قلب شما در خطر باشد.

لکه های رنگی روی کف دست

دکتر جاتین ویاس، پروفســـور دانشکده پزشکی هـــاروارد توضیح می دهد که لکه هـــای بدون درد مایل به آبی یا قهوه ای روی کف دست ها ضایعات Janeway نامیـــده می شـــوند. ایـــن وضعیت به دلیل لخته شـــدن خون حـــاوی باکتری (آمبولی سپتیک) است که منجر به عفونت در سیستم گردش خون می شود.

ضایعـــات Janeway به ســـرعت (اغلب در عرض چند روز) توســـعه یافته و ناپدید می شوند، به این معنی که اکثر مردم متوجه آنها نمی شـــوند. به همین دلیل اســـت که به محض مشاهده تغییر رنگ در کف دســـت باید با پزشک مشورت کنید تا بررسی کند که آیا مشکل قلبی دارید یا خیر.

در حالی که بیشـــتر مردم تنها زمانی که احساس بیماری می‌کنند به پزشک مراجعه می‌کنند، همیشه بهتر اســـت از یک بیماری پیشگیری کنیم تا درمان آن، به ویژه مسائل مربوط به قلب.

مطالعه منتشر شده در قلب و عروق بالینی نشان می دهد که ۸۰ درصد از مشـــکلات مربوط به قلب را مـــی توان با اجتناب از انتخاب های مضر ســـبک زندگی پیشـــگیری کرد. این تیم اضافه می کند که رژیم غذایی، اضافه وزن و ســـیگار کشـــیدن به طور قابل توجهی خطر ابتلا به بیماری های قلبی عروقی را در افراد افزایش می دهد.

این بدان معناست که شـــما می توانید با اصلاح ســـبک زندگی و توجه به بدن، به خصوص دســـتان خود، خطر ابتلا به مشکلات قلبی را کاهش دهید.

همچنیـــن مهم اســـت که به طـــور منظم برای معاینات روتین به پزشـــک مراجعه کنید. شـــما باید در مورد رژیم غذایی، ســـبک زندگی، علائم بدن و هر گونه نگرانی ســـلامتی دیگری که ممکن است داشته باشید با پزشک خود صحبت کنید.

سیاه‌دانه، کاهنده التهابات درونی بدن

ایســـنا: یک کارشناس‌ارشـــد گیاه‌شناسی گفت: روغن سیاه دانه را به دلیل خواص آنتی‌اکسیدانی آن می‌شناســـند که توانایی کاهش التهابات درون بدن و مشکلات پوستی را دارد.

رضا رحیمـــی اظهار کرد: روغن ســـیاه دانه را به دلیل خواص آنتی‌اکسیدانی آن می‌شناسند که توانایی کاهش التهابات درون بدن و مشـــکلات پوســـتی را دارد.

وی با اشـــاره به این‌که خواص سیاه دانه هزاران سال اســـت که برای پیشگیری و درمان بیماری‌های مختلف مورد توجه انســـان‌ها قرار گرفته، عنوان کرد: باستان شناســـان دانه‌های سیاه دانه را حتی در معبد توت‌عنخ‌آمـــون نیز پیدا کرده‌انـــد که اهمیت خواص درمانی این گیاه در طول تاریخ را تأیید می‌کند.

رحیمی با اشـــاره به این‌که فواید روغن سیاه دانه برای مو و پوســـت بسیار اســـت، عنوان کرد: از این خواص برای مو، پوســـت صـــورت، لاغری و درمان بیماری‌های تنفســـی مانند آســـم و ســـینوزیت و ... استفاده می‌شود.

این کارشناس ارشد گیاه‌شناسی با اشاره به این‌که این روغن ثابت کرده که تأثیر خوبی در درمان برخی از مشکلات ســـلامتی ازجمله فشار خون بالا و آسم دارد، عنوان کرد: این ماده همچنین تأثیر ضد قارچ و ضد باکتری قوی دارد. وی با اشاره به اینکه ازجمله خواص روغن سیاه‌دانه می‌توان به کاهش فشار خون بالا اشـــاره کرد: افزود: مصرف آن برای دو ماه نتایج رضایت بخشی در کاهش فشار خون افرادی که دچار فشـــار خون بالا البته نه در ســـطح خیلی حاد، نشان داده است.

رحیمی ادامه داد: روغن سیاه دانه نشان داده است که می‌تواند باعث کاهش کلســـترول بد شود، میزان زیاد اســـیدهای چرب مفید موجـــود در آن به حفظ کلسترول خوب در میزان مناسب کمک می‌کند.

این کارشـــناس ارشد گیاه‌شناســـی عنوان کرد: میزان روغن موجود در دانه‌ها تا حد زیادی بســـتگی به جایی که گیاه در آن رشـــد کرده است دارد، برخی از افراد حتی با مصرف دانه‌های کوبیده شده سیاه‌دانه هم از خواص روغن سیاه دانه بهره‌مند می‌شوند.

رحیمـــی عنوان کـــرد: مصرف روغن ســـیاه دانه خوراکـــی می‌تواند به کاهش علائـــم التهابی آرتروز مفصل کمک کند.

این کارشناس ارشد گیاه‌شناسی ادامه داد: خواص ضدالتهابی روغن سیاه دانه ممکن است باعث بهبود علائم آسم شود، تأثیر آن در کاهش التهابات دستگاه تنفســـی حتی می‌تواند در کاهش علائم برونشیت و درمان سینوزیت هم مؤثر باشد.

آیا واکسیناسیون از ابتلا به آبله میمون پیشگیری می‌کند؟

ایسنا: با بیش از ۳۲۰۰ مورد تایید شده آبله میمون و یک مورد مرگ، ســـازمان بهداشـــت جهانی کمیته اضطراری خود را تشـــکیل داد تا بررســـی کند که آیا شـــیوع آبله میمون شـــرایط اضطراری جهانی را تغییر می‌دهد یا خیر.

تدروس آدهانوم گبریســـوس، مدیر کل ســـازمان بهداشـــت جهانی، گفت: در ایـــن زمینه نیاز به نظارت تشدید شده در جامعه وسیع‌تر وجود دارد.

برخی از کارشناســـان نیز اظهار کردند: اعلام آبله میمـــون به عنوان یک وضعیـــت اضطراری جهانی به این معناســـت که آژانس بهداشت سازمان ملل شیوع بیماری را یـــک «رویداد فوق‌العـــاده» می‌داند و این بیماری در خطر گســـترش حتی در مرزهای بیشتری اســـت و احتمالا نیاز به واکنش جهانی دارد. علاوه بر این بسیاری از دانشمندان تردید دارند چنین اعلامیه‌ای به مهار این بیماری همه‌گیر کمک کند زیرا کشورهای توســـعه یافته که جدیدترین موارد را ثبت می‌کنند، در حال حاضر به سرعت در حال توقف آن هستند.

چند اقدام ساده برای جلوگیری از انتشار آبله میمون

آبله میمون از طریق ســـطوح و مـــواد قابل انتقال است؛ بنابراین توصیه می‌شود از دست زدن به موادی که با انســـان یا حیوان بیمار در تماس بوده، خودداری کرد. علاوه بر این هر کســـی که با افراد آلوده تماس داشـــته، از جمله کارکنـــان پزشـــکی و مراقبت‌های بهداشـــتی یا افرادی که موارد ابتلا به آبله میمون در میان دوســـتان یا بســـتگان آنان تایید شده است، باید اقدامات محافظتی انجام دهند.

به گفته سازمان بهداشت جهانی مهمترین اقدامات برای جلوگیری از انتقال این بیماری شـــامل اجتناب از هرگونه تماس پوستی با افرادی است که ممکن است آلوده باشند؛ شســـتن کامل دست‌ها با آب و صابون و همچنین سرفه کردن و عطسه کردن در قسمت بازو یا داخل بازو یا دستمال شخصی ضروری است.

کارایی واکسن علیه آبله میمون

تاکنون پزشـــکان گفته‌اند واکسیناسیون می‌تواند با تاثیری حدود ۸۵ درصد در برابر آبله میمون محافظت ایجـــاد کند. اگرچه ممکن اســـت از عفونت جلوگیری نکند اما پزشـــکان گفته‌اند افراد واکسینه شده بهتر در برابر عفونت شدید محافظت می‌شوند.

در حال حاضر واکسن آبله ایموانکس(Imvanex) به عنوان محافظت در برابر آبله میمون در بســـیاری از کشورها تایید شده اســـت. توجه به این نکته ضروری اســـت که این واکســـن در حال حاضر توسط پزشکان به عنوان پیشـــگیری از ویروس برای جمعیت عمومی توصیه نمی‌شود زیرا فقط برای گروه‌های خطر خاص استفاده می‌شود.

بروز علائم

توجه به این نکته ضروری اســـت که بســـیاری از علائم ویروس آبله میمون را می‌توان به راحتی با سایر بیماری‌ها مانند آبله مرغان، تبخال یا ســـیفلیس اشتباه گرفت؛ بنابراین تایید پزشکی توصیه می‌شود.

اگر مشکوک هستید که ممکن است به آبله میمون مبتلا شـــده باشـــید، باید خود را از تمـــاس فیزیکی با دیگران جدا کنید و فورا به دنبال مشـــاوره پزشـــکی باشید.

مهمتر از همه علائم اولیه آبله میمون شامل علائم رایجی مانند تب، سردرد، درد عضلانی، تورم و کمردرد اســـت. بثـــورات و ضایعات معمـــولا در عرض یک تا پنج روز روی صورت، دست‌ها، پاها، چشم‌ها، دهان یا دستگاه تناسلی ظاهر می‌شود. در نهایت این بثورات به برجستگی‌های برجسته سپس تاول تبدیل می‌شود که ممکن است قبل از پوسته شدن با مایع سفید پر شود.

با این حال اگر پزشک شما را مبتلا به آبله میمونی تشخیص دهد، جداســـازی‌تان از دیگران تا زمانی که ویـــروس از بین نرود، مهم خواهد بود. طبق گزارش‌ها این بیماری معمولا خفیف است و بیشتر افراد در عرض ۲ تا چهار هفته بهبود می‌یابند.

طراح: مینزا چراغ‌پور

طنز مکتوب-نوش و نیش- علی‌اصغر کمالدار «غمین»

بی جُربُزه

آنکه او بی عُرضه است و بی بخار
اصلا امروزه نمی آید به کار

کاشکی می شد به او تزریق کرد
روزی چندین سی‌سی عُرضه یا بخار

در حقیقت مثل مرد زن ذلیل
از خودش در کل ندارد اختیار

مثل تومان است بی قدر و ضعیف
پر بها کی هست مانند دلار؟

هر که هر سویی کشاندش می رود
نیست لازم هیچ اِعمال فشار

هی مطیعانه اطاعت می کند
چون ندارد یک جو اصلا ، اقتدار

معتقد باشد به تسلیم و رضا
غیر از اینش نیست در دستور کار

زور باشد یا که باشد غیر زور
می رود بیچاره راحت زیر بار

یک چنین بی عرضه بی دست و پا
هست نوبر واقعاً، در این دیار

گر به تور شخص نابابی فتد
می شود پس گاه نشئه، گه خمار

هست چون بی جُربُزه، آیا شود
بر خر و اسب مراد اصلا سوار؟!

برّه بودن در میان گرگها
بی گمان پاره شدن آرَد به بار

بود اینسان و بدینسان بودنش
کرد وضع روحی اش را ناگوار !

ای "غمین" این بود و در آخر رسید
او به پایانی به نام انتحار

نگاهی به کتاب

انارستان عشق
(ایج در گذر تاریخ)

تألیف: دکتر ناصر جمالی

محمدرضا آل‌ابراهیم

انتشارات: نویسندگان پارس، شیراز
قطع: وزیری
شمارگان: ۱۰۰۰ نسخه
نوبت چاپ: اول
زمان انتشار: آبان ۱۴۰۰
تعداد صفحه: ۸۶۴
قیمت: ۳۲۰۰۰۰ تومان

در ابتدای کتاب آقای کرامت یزدانی (اشک) مدیر مسئول انتشارات نویسندگان پارس شیراز در آبان ماه ۱۴۰۰ مطلبی تحت عنوان «سخن ناشر» در وصف این کتاب آورده اند که ارزش والایی دارد.

سپس با «سخن مولف» رو به رو می شویم که در آغاز با این بیت شروع می شود:

«در دفتر زمانه فِتَد نامش از قلم / هر ملتی که مردم صاحب قلم نداشت

هر گاه از گردنه های زیبای اطراف ایج، وارد زادگاهم می شوم، تاریخ کهن این دیار سرسبز و سرافراز، در ذهنم مرور می گردد. عجیب است! شهرها به جا مانده و شهریاران همه رفته اند و...!»

«در اینجا بر من است از همرهانی که در این راه سخت یاورم بودند، سپاسگزاری نمایم:»

سپس نام ۱۵ نفر و از جمله نام حقیر هم در میانه‌ی آنهاست که لیاقتش را ندارم.

آن گاه به نوشته‌ی آقای دکتر عبدالعلی لهسائی‌زاده، استاد جامعه‌شناسی دانشگاه شیراز با عنوان «تک‌نگاری ایج» برخورد می کنیم که در ۱۰ / ۷ / ۱۴۰۰ به نگارش در آمده است.

پس از آن عنوانی در راس مطلبی دو صفحه ای است با نام «حدیث آغوش سنگ و ساروج» که آقای صمد حسینی ایجی حقوقدان، شاعر و پژوهشگر، چنین آغاز به سخن نموده اند:

«دکتر ناصر جمالی، در پانزدهم مرداد ۱۳۵۴ در ایج دیده به جهان گشود. پس از دوران تحصیل تا دیپلم، برای ادامه تحصیل، زادگاه خود را ترک و با خانواده به شیراز مهاجرت کرد. در آذرماه ۱۳۷۶ خورشیدی با زکیه شاهی، دختر خاله اش، ازدواج نمود که حاصل این ازدواج، سه فرزند با نام های نرگس، هدیه و محمدمهدی است. خدمت سربازی در کسوت سرباز معلمی مشغول به انجام وظیفه شد. پس از خدمت، در سال ۱۳۷۹ در شرکت گلستان شروع به کار کرد؛ که پس از تلاش‌های فراوان و کسب مقام های ممتاز توانست به سمت‌های مختلف مدیریتی دست یابد که هم اکنون نیز، به عنوان مدیر کل شرکت گلستان مشغول به فعالیت است. در این مدت با پشتکار و تلاش های وافر، توانسته است مدارک کارشناسی مدیریت بازاریابی و کارشناسی ارشد مدیریت اجرایی و دکتری حرفه ای کسب و کار را اخذ نماید....»

آقای امیر مختار امیری هم شعری در وصف ایج با نام «شهر من ایج» سروده است.

پس از آن فصل اول کتاب: موقعیت طبیعی، جغرافیایی و سیاسی ایج، شروع می شود.

«از نظر تقسیمات کشوری، شهر ایج از توابع شهرستان استهبان واقع در استان فارس می باشد؛ که از شمال و شرق به شهرستان نی ریز، از جنوب به شهرستان داراب، از غرب به شهرستان فسا و در شمال غربی به شهر استهبان واقع گردیده است.» (ص ۴۵)

کتاب انارستان عشق از چهارده فصل تشکیل و تدوین شده است که هر کدام از زیر مجموعه های ارزشمندی برخوردار است:

فصل اول: موقعیت طبیعی، جغرافیایی و سیاسی ایج
فصل دوم: تاریخچه ایج
فصل سوم: فرهنگ و ادبیات عامه در ایج
فصل چهارم: ساختار سیاسی و اجتماعی ایج
فصل پنجم: خدمات شهری
فصل ششم: مشاغل قدیمی در ایج
فصل هفتم: مشاهیر ایج قدیم
فصل هشتم: آموزش و پرورش در ایج
فصل نهم: ایج در دوران دفاع مقدس
فصل دهم: هنرمندان و شاعران ایج
فصل یازدهم: ورزش در ایج
فصل دوازدهم: بزرگان و فرهیختگان ایج
فصل سیزدهم: کشاورزی، باغبانی و دامداری در ایج
فصل چهاردهم: نگاره ها

در ضمن در پایان کتاب تصاویری رنگی و زیبا از آثار باستانی ایج، شهر ایج و بزرگانی که نویسنده با آن ها به گفت و گو نشسته است که در شناسایی هر چه بشتر شهر ایج موثر واقع شده است. نویسنده برای نگارش، تدوین و گردآوری مطالب کتاب زحمات زیادی را متحمل شده و کتابی گرانسنگ و قابل خواندن و بهره گیری از آن به چاپ رسانده اند.

***

باشگاه خبرنگاران جوان از شیراز، در گزارشی از نویسنده، قبل از چاپ کتاب شان چنین بیان می دارند:

«جمالی در جمع خبرنگاران، با اشاره به ظرفیت‌ها و ویژگی‌های تاریخی، فرهنگی و جامعه شناسی شهر ایج و وجود دانشمندان و چهره‌های برجسته این دیار در طول تاریخ، عدم وجود کتابی جامع که در برگیرنده تمامی ویژگی‌های این منطقه باشد و بتوان آن را در اختیار افرادی که علاقمند به تاریخ و فرهنگ این دیار باشد، یک خلاء جدی احساس می‌شد لذا سبب شد با بهره‌گیری از تمامی نسخ تاریخی و مکتوب و نیز بهره‌گیری از دیدگاه‌های صاحب نظران و علاقمندان به ایج، درصدد جمع‌آوری و نگارش این کتاب باشم.

وی با بیان اینکه کار تدوین و جمع آوری مطالب این کتاب از ۹ ماه گذشته آغاز شده گفت: «در این مدت، کار در بخش‌های مصاحبه حضوری با اشخاص و افراد مطلع، جمع آوری اسناد تاریخی و مطالعه کتب و آثار مکتوب در خصوص ایج و نیز نگارش و ویراستاری اطلاعات جمع آوری در حال انجام است و در مجموع تاکنون بیش از ۹۰ درصد امور انجام شده است.

جمالی با بیان اینکه این کتاب در ۱۲ فصل شامل ایج درگذر تاریخ، موقعیت جغرافیایی ایج، تعلیم و تربیت در ایج، فرهنگ عامه مردم ایج، بافت اجتماعی و مردم شناسی، هنر، ورزش، دانش آموختگان ایج، مشاهیر ایج، آیین و مکان‌های مذهبی و دامداری در ایج، باغداری و زراعت در ایج، تدوین شده گفت: «انجام بیش از ۴۰۰ مصاحبه با شخصیت‌ها و افراد مختلف، گردآوری بیش از ۶۰۰ سند و متون تاریخی از مرکز ملی اسناد و کتابخانه ملی و مطالعه ۲۰ کتاب از جمله اقداماتی بوده که در این زمینه انجام شده است.»

***

رونمایی کتاب

به گزارش باشگاه خبرنگاران جوان از شیراز، در تاریخ ۱۴ آذر ۱۴۰۰ کتاب انارستان عشق با تألیف دکتر ناصر جمالی، روایتی از تاریخ چهار هزار ساله شهر ایج استهبان در شهر شیراز رونمایی شد.

این مراسم با حضور مسئولان شهرستان استهبان، اهالی قلم، نخبگان و فعالان فرهنگی و هنری استان فارس، شهرستان استهبان و شهر ایج در مجموعه فرهنگی حکمت دانشگاه شیراز و با اشاره به قدمت تاریخی و پتانسیل‌های موجود شهر ایج آغاز شد.

ناصر جمالی نویسنده کتاب انارستان عشق نیز در سخنانی با قدردانی از همراهی تمام فعالان فرهنگی و نخبگان علمی در نگارش این کتاب به‌ویژه پدر گرامی‌شان تصریح کرد: «ایج همچون نگینی در تاریخ استان فارس می‌درخشد و در این کتاب هدف اصلی معرفی تاریخ کهن این شهر بوده است.»

او گفت: «انتقال فرهنگ آداب و رسوم گذشتگان به نسل‌های آینده، شناساندن ایج به اقصی نقاط کشور، معرفی استعدادها و پتانسل‌های موجود شهر ایج، هموار کردن راه برای اهل قلم در آینده و انسجام و کار گروهی در بین همشهریان از اهداف نگارش کتاب انارستان عشق بوده است.»

نویسنده کتاب انارستان عشق از دیگر اهداف تألیف این کتاب را ایجاد حس خودباوری در نوجوانان و جوانان زادگاهش شهر ایج و همچنین آینده‌پژوهی و آینده‌اندیشی در خصوص توسعه پایدار این شهر عنوان کرد.

***

نویسنده برای ارائه‌ی کتاب‌شان زحمات زیادی را متقبل شده اند که جای سپاس و تشکر را دارد. زیرا کتابی است بسیار پُر بار و ارزشمند که برای نخستین بار در مورد ایج به نگارش در آمده است. تصاویری از اماکن باستانی و مذهبی، گردشگاه ها، ادارات، هنرمندان، فرهیختگان گذشته و حال، شخصیت‌های تاریخی، معلمان و دانش‌آموزان، خوشنویسان، شاعران، سالخوردگانی که با آنها مصاحبه کرده‌اند، اسناد و مدارک تاریخی و مستند و... جذابیت کتاب را چندین برابر نموده است.

***

انار ایج نه تنها در کل ایران و بعضاً در کشورهای حاشیه ی خلیج فارس از شهرتی فوق العاده برخوردار است. عنوان کتاب که «انارستان عشق» است، ای کاش نویسنده به جای ۲ صفحه (صفحه ۸۱۴ و ۸۱۵) که در مورد انار ایج نوشته اند، صفحاتِ بیشتری را به این موضوع اختصاص می دادند تا هم عنوان کتاب شفافیّت بیشتری پیدا کند و هم به معرفی انارهای ایج پرداخته شود.

***

نویسنده ی محترم در سه جای کتاب نام حقیر را آورده اند که جای تشکر دارد:

۱- صفحه ۳۵ (محمدرضا آل‌ابراهیم، پژوهشگر و نویسنده کتاب‌های شهرستان استهبان)

۲- پانویس صفحه‌ی ۳۲۹ (محمدرضا آل ابراهیم یکی از نویسندگان است که کتاب‌های فرهنگ مردم استهبان محرم و رمضان، طلب باران، اماکن تاریخی، مذهبی و طبیعی استهبان، بازی‌های محلی استهبان، اردشیر بابکان‌زاده بختگان را نیز به نگارش در آورده است.)

۳- پانویس صفحه ۶۰۸ (برای آگاهی بیشتر نگاه کنید به کتاب: قاضی عضدالدین ایجی (استاد حافظ)، محمدرضا آل‌ابراهیم، انتشارات «سته‌بان»، چاپ یکم، ۱۳۸۴)

***

اگرچه نویسنده در صفحه ۴ کتابشان نوشته اند: «همه حقوق مادی و معنوی این کتاب متعلق به مولف است. هر گونه استفاده از جلد و متن کتاب، اعم از ترجمه و بازنویسی و...، بدون اجازه ناشر و نویسنده ممنوع است. متخلفان به موجب بند ۵ از ماده ۲ قانون حمایت مولفان، مصنفان و هنرمندان تحت پیگرد قانونی قرار می‌گیرند.» حال جای سوال است که نویسنده محترم با این آگاهی کاملی که دارند چگونه فراموش کرده اند که برای کتاب هایی از بنده از جمله: کتاب قاضی عضدالدین ایجی (استاد حافظ) تالیف بنده و آقای محمد نظری، کتاب بهارِ استهبان (بهارستان)، کتاب بازی های محلی استهبان، کتاب آثار باستانی، اماکن مذهی و گردشگاه‌ها در استهبان و... که مورد استفاده قرار داده اند، هیچ گونه ذکر ماخذی را نیاورده اند؟

به عنوان مثال: از بازی‌های محلی در کتاب انارستان عشق، حدود ۴۷ صفحه (از صفحه ۳۴۹ تا ۳۹۵) بیش از ۵۰ بازی از کتاب بازی‌های محلی استهبان بدون یک کلمه حذف و اضافه، و بدون ذکر ماخذ برداشت نموده اند.

اگر ۱۰۰ سال دیگر کتاب انارستان عشق را کسی به نام خودش به چاپ برساند آیا کار درستی انجام داده است؟

بنده ادعایی ندارم که چرا بازی‌ها را بدون یک کلمه حذف و اضافه و بدون ذکر ماخذ آورده اند؛ تازه خوشحال هم هستم که بازی های استهبان به ایج رفته است. ولی آیا کار نویسنده صحیح است؟

علاوه بر بازی محلی استهبان، در مورد مشاهیر ایج که از صفحه ۵۹۳ کتاب خودشان تا صفحه ۶۲۳ (۳۰ صفحه) به ۲۳ نفر پرداخته اند، به جز یک نفر «میرزاعبدالحسین صدیق الممالک » همه‌ی آن ۲۲ نفر از بزرگان ایج، از کتاب بهار استهبان (بهارستان) برگرفته‌اند؛ حتی بدون این که نامی از کتاب حقیر آورده باشند. هم چنین کتاب قاضی عضدالدین ایج (استاد حافظ) مورد استفاده ایشان قرار گرفته است و هیچ نامی از کتاب حقیر نبرده‌اند.)

آیا می شود عنوان سرقت ادبی بر این نوع کارها گذاشت یا خیر؟

البته بنده به سهم خودم خرسندم که این کتاب ها ارزش این را داشته است تا مورد استفاده قرار گیرد و هیچ نگرانی و اعتراضی ندارم. ولی خواهش بنده این است که اگر نویسنده‌ی محترم موافق باشند، در چاپ بعدی محبت نموده و به ذکر ماخذ هم بپردازند.

با توفیق روزافزون برای جناب آقای دکتر ناصر جمالی نویسنده و پژوهشگر ارجمند. پایداری و سربلندی ایشان را از درگاه ایزد منان خواستاریم.

طرح: عصرمردم

جدول شماره ۱۴۰۱/۲۶۴۴

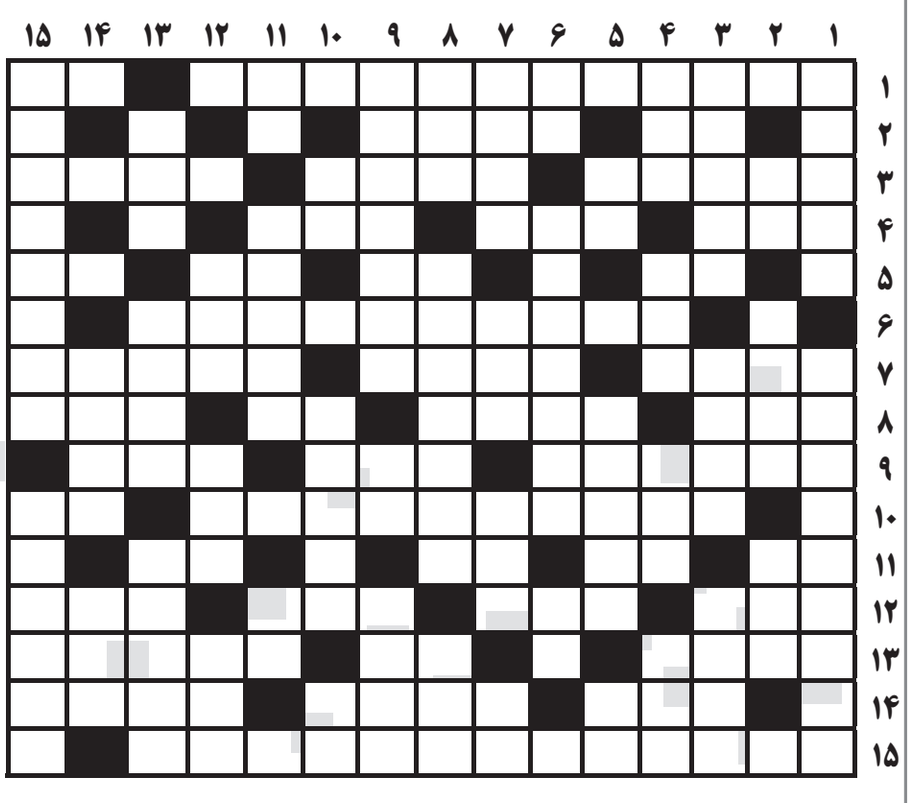

افقی:

۱-از عرفای بزرگ ایرانی- مکمل شلوار
۲-یا- آب فریبنده
۳-ده- از اقسام فعل- نامی پسرانه و عربی
۴-از سنگ‌های قیمتی- سلاح کمری- از حشرات انگلی
۵-همکار سوزن- شتر دم بریده- دریا- ماه زمستانی
۶-نام دیگر آذربایجان
۷-در اسفند ماه می کارند- رهبران- بیرون کردن
۸-گل ناامیدی- از ئیدروکربن ها- خیس- آشکار
۹-کشوری در آفریقای جنوبی- زیر خاکی- نام دیگر گل مریم
۱۰-اطمینان قلبی به دست آمد- می واژگون شده
۱۱-راه کوتاه شده- ضمیر اشاره به دور- ابر زمین گیر شده- حیوان درنده
۱۲-رشته کوهی در آمریکای جنوبی- استانی کویری- از سبزیجات خوردنی- از شاخه های موسیقی
۱۳-حرارت- پسوند همانندی در فارسی- اصطلاحی در معماری
۱۴-الفت- صاف کننده موی سر- هایده مذکر
۱۵-لغو کننده قانون بردگی در آمریکا

عمودی:

۱-فرش حصیری- کشوری در آمریکای جنوبی
۲-پسوند همانندی در فارسی- نادانان- برتر از گوهر
۳-گلی زیبا- معروف- ریشه
۴-روغن- نشانه ای بر روی بدن- ماندگاری- مادر ترکی
۵-دست نخورده و نو- از شعرهایی که پس از انقلاب رواج یافت- عدد خیطی
۶-اطراف چاه می چینند- منطقه ای در جنوب شرقی فارس- همسر مرد
۷-از اوراق بهادار- نظرها- ستایش- رایحه
۸-پدر زال- هنگام شب- معادل ۳۶۵ روز
۹-نام قدیمی مازندران- بیان صریح در قرآن- معدنی
۱۰-یار دم بریده- بزرگداشت- از ضمایر مؤنث در عربی
۱۱-تلخ- معروف ترین دخانیات- مرگ بی انتها
۱۲-واحدی در فیزیک برای سرعت- کمک و یاری- سرو کوهی
۱۳-جا و مکان- نرگس عربی- قاپوچی
۱۴-بی اساس- فوری
۱۵-معبد بزرگ شرقی ژاپن- نوعی شیرینی

جواب جدول شماره ۱۴۰۱/۲۶۴۳

	۱	۲	۳	۴	۵	۶	۷	۸	۹	۱۰	۱۱	۱۲	۱۳	۱۴	۱۵
۱	پ	ا	ر	س	ه	■	س	ر	ه	ن	ک	ت	م	ا	م
۲	ی	■	س	م	■	ل	ج	و	ج	■	و	ل	د	■	س
۳	م	ر	ا	ت	پ	■	ی	ا	ر	د	■	خ	ر	و	ج
۴	ا	م	ن	■	ن	ح	ن	■	ا	ف	ت	■	ک	ی	د
۵	ن	■	ه	و	ا	ر	■	س	ن	■	ب	س	■	ل	■
۶	■	م	■	س	ن	م	ا	ر	■	ش	ر	ط	ه	■	د
۷	ک	ر	ا	ن	■	ا	ن	ا	ر	■	ی	ر	ل	ی	غ
۸	ا	ش	ک	■	ج	ن	■	س	■	ه	ک	■	ا	ک	ل
۹	ر	د	ش	د	ن	■	م	ی	ک	و	■	ب	ل	م	■
۱۰	ی	■	ن	ا	ج	ی	■	ا	م	ی	ا	ل	■	ن	ر
۱۱	ب	ن	■	ر	ا	■	ط	ب	■	د	■	د	ب	■	و
۱۲	ا	د	م	■	ل	ا	ر	■	ش	ا	د	■	ن	ق	د
۱۳	ل	ا	ش	ه	■	م	ا	ل	ک	■	م	ص	ل	و	ب
۱۴	د	■	ه	ب	ه	■	ح	م	ی	د	■	ب	ا	■	ا
۱۵	ی	ا	د	ا	و	ر	ی	■	ب	ن	د	ر	د	ی	ر

طراح: میترا چراغ‌پور

"انسانها" بحران، جنگ، صلح و سینما

فیلمسازان انسان دوست در آرزوی صلح در جهان بی ثبات

سعید بناکار

از زمانی که انسان در کره خاکی به‌عنوان اشرف مخلوقات تکامل یافت و به‌عنوان حیوانی متفاوت با دیگر موجودات که فقط تفاوتش در داشتن عقل و شعور و دانایی بود؛ توانست با توسل به همین ابزارها بر دیگر موجودات مستولی گردد؛ دریافت و یاد گرفت که باید برای داشتن توانایی بیشتر و جبران ضعف‌های فردی خود در مقابل دیگر حیوانات که به صورت جمعی زندگی می‌کردند، به زندگی خانوادگی و اجتماعی روی آورد. بنابراین نزاع و جنگ‌طلبی هم به عنوان یکی از خصایص ذاتی‌اش نمود و تبلور بیشتری پیدا کرد.

انسان تکامل یافته تشنه قدرت و عاشق سلطه بر دیگران در طول تاریخ، جنگ را همیشه به عنوان ابزاری مجاز برای رسیدن به اهداف حقه و ناحق خود مدنظر داشته؛ به طوری که این پدیده، نزاع‌ها و جنگ‌ها همواره جزئی جدانشدنی از عناصر و رخدادهای مهم تاریخی کمونها، خانواده‌ها، قبایل، شهرها و کشورها بوده است. در جهان امروزی فقط شکل و شمایل و انگیزه‌های جنگ‌ها تغییر پیدا کرده است؛ اما ماهیت آنها به همان اشکال نخستین دوران تاریخی و باستانی باقی مانده است. نخست باید بدانیم که علل، عوامل و انگیزه پیدایش جنگ‌ها در جوامع اولیه با جوامع به اصطلاح متمدن امروزی در ظاهر دارای تفاوت‌هایی بوده است، این تفاوت‌ها موجب و مسبب متغیرهایی چون طول مدت و زمان جنگ‌ها، شیوه و روش‌های جنگیدن و از همه مهم‌تر انگیزه‌های پیدایش جنگ شده‌اند. اینکه در جوامع و مدنیت و شهرنشینی‌های ابتدایی جنگ‌ها دارای چه علل و عواملی بوده‌اند، نکته و عاملی مهم بوده است.

به طور کلی و عمده چهار عامل و دلیل اصلی و اساسی برای پیدایش و به وجود آمدن جنگ‌ها در دوران‌های گذشته و پیش از دوران پیشرفت و شکوفایی تمدن‌ها وجود داشته است. "غارت و غنیمت" یکی از مهم‌ترین علل و دلایل و انگیزه‌ای بوده است که موجبات طمع کردن، تجاوز، تهاجم و جنگ جوامع بر علیه دیگر جوامع همجوار خو بوده است. یعنی غارت کردن جوامع و شهرهای دیگر به منظور دستیابی به غنائم و نیز نیروی انسانی(برده‌داری) و منابع غذایی آنها بوده است. البته این علت را از دو زاویه متفاوت و متضاد می‌توان مورد بررسی و کنکاش قرار داد. نخست در مورد جوامع و کشورهایی که به دلیل عدم کمبود مواد غذایی و اختلاف سطح وضعیت ثروت و رفاه، به جوامع کوچک‌تر و کشورها و جوامع بزرگ‌تر را مورد تهاجم قرار می‌داده‌اند. و از زاویه دیگر اینکه کشور مهاجم هیچ‌گونه کمبودی نداشته؛ اما به دلیل حرص و آز و طمع و ثروت‌اندوزی بیشتر و نیز کشورگشایی‌ها اقدام به تهاجم، جنگ و چپاول می‌کرده‌اند. (به عنوان مثال می‌توان به تجاوزات و جنگ‌های کشورهای صاحب قدرت استعماری چون انگلیس، پرتغال، اسپانیا، هلند، بلژیک، روسیه تزاری، فرانسه و... بر علیه سرزمین‌های افریقایی، آسیایی و آمریکای شمالی و جنوبی و...)

عامل و انگیزه "دفاع" دومین علل و دلایل جنگ‌ها در میان قبایل، جوامع، سرزمین‌ها و کشورهایی بوده است که به دلیل ترس از حمله مهاجمان دست به تهاجم و اقدام پیشگیرانه جنگی می‌زدند. در این مورد کشورهایی که احتمال تهاجم و جنگ بر علیه آنها بوده است حمله و جنگ را صرفاً با نیت دفاع پیشگیرانه انجام می‌دادند و سعی می‌کردند تا با حمله پیش دستانه به مهاجم دفاع بهتری را از خود داشته باشند. یکی دیگر از عوامل و علل ایجاد جنگ در گذشته، بازمی‌گردد به قدرت‌نمایی. این عامل همواره در طول تاریخ زندگی اجتماعی انسان‌ها باعث به وجود آمدن موارد بسیاری از این جنگ‌ها بوده است؛ که در مورد قدرت‌نمایی کردن یک جامعه، سرزمین، دولت یا کشوری قوی‌تر بر علیه یک جامعه و کشور ضعیف‌تر انجام گرفته است. معمولاً جنگ‌ها و تهاجمات با انگیزه قدرت‌نمایی، نتیجه‌ای جز کشورگشایی‌ها، به اسارت کشیدن مردم سرزمین‌های دیگر و نیز آزار و اذیت کردن و کشتار مردم آن سرزمین، به ویژه خاندان‌ها و خانواده‌های حاکم بر سرزمین‌های شکست‌خورده نداشته است.

"جنگ مقابله به مثل" مورد بعدی درخصوص دلیلی به عنوان تقابل است. در جنگ متقابل، یک کشور و سرزمین به کشور دوم تهاجم و حمله کرده و سبب بروز به وجود آمدن خسارت‌های جانی و مالی بسیاری می‌شود. کشور مهاجم می‌توانسته دلایل مختلفی را برای حمله و تهاجم جنگ بهانه قرار دهد؛ اما کشور دوم و شکست‌خورده مورد تهاجم پس از گذشت مدت زمانی کوتاه و یا طولانی و در زمانی مناسب که نیروی نظامی و توانایی لازم برای جنگ را پیدا می‌کرده، به کشور متخاصم حمله متقابل می‌کرده است و این عملکرد را نیز صرفاً به عنوان یک تلافی انجام می‌داده است.

اگر امروزه به خبرهای جاری در اغلب رسانه‌های جمعی توجه کنیم می‌بینیم که حداقل ۳۰ درصد از اخبار و گزارشات مربوط به جنگ‌های کوچک و بزرگ در این دوره و عصر حاضر است. در دوران مدرن و دوران گذار از مدرنیته نیز جنگ‌ها به وجود می‌آیند و البته دلایل و علل و عوامل مشخصی را می‌توان برای آن‌ها متصور بود. نخستین مورد به قدرتمندی کشورهای صاحب ثروت و قدرت نظامی مربوط می‌شود. این موارد بیشتر منجر به جنگ‌هایی مابین دو کشور همسایه و همجوار با یکدیگر می‌شود. (مانند جنگ رژیم بعث عراق علیه کشورمان در سال ۵۹ و دوران و سال‌های آغازین شکل‌گیری حکومت جمهوری اسلامی به دلیل تحلیل رفتن قدرت ارتش ایران در ساختار کلی قوای سه‌گانه هوایی، دریایی و زمینی به دلیل اخراج‌ها، پاکسازی‌ها، اعدام‌ها و بازنشستگی‌های اجباری خارج از موعد که در این ارتباط هزاران فرمانده و افسران و امرای ارشد و کارآزموده قوای سه‌گانه ارتش در همه رسته‌ها و رده‌های بالای نظامی شد؛ که در نتیجه احساس قدرت رژیم بعث عراق و آغاز تهاجم بر علیه کشورمان را به دنبال داشت). در این نوع جنگ‌ها قدرت و کشور مهاجم تلاش می‌کند با نشان دادن قدرتش به دیگری، منافع و منابع و سرزمین‌های بیشتری را به نفع خود تصرف کند. به عنوان مثال می‌توانید به جنگ‌های متعدد کشور روسیه بر علیه کشورهای همجوار خود از جمله چکسلواکی، کشورهای آسیای میانه، ایران و افغانستان در دهه‌های گذشته و کشورهای گرجستان و اوکراین و... در دهه اخیر اشاره کرد و یا به جنگ انگلیس علیه آرژانتین بر سر تصاحب جزایر مالدیناس و یا جنگ صربستان بر علیه دیگر کشورهای جدا شده از یوگسلاوی سابق (جنگ‌های بالکان، بوسنی و هرزگوین و...) اشاره کرد.

انگیزه مذهب، ایدئولوژی و فرهنگ دومین مورد مهم جنگ‌های عصر امروزی است. این عامل و دلیل تاکنون جنگ‌ها و تجاوزات بسیاری را رقم زده و با توجه به وضعیت سیاسی و اجتماعی و مذهبی مناطق مختلف جهان رقم خواهد زد. اختلافات مذهبی ایدئولوژیکی و فرهنگی همواره سبب بروز جنگ و نزاع میان سرزمین‌ها و دولت‌ها و حکومت‌های مختلف بوده است. جنگ‌هایی چون جنگ طالبان علیه مردم افغانستان، جنگ داعش بر علیه کشورها و مردم‌دیگر مذاهب، عراق، سوریه و افغانستان، جنگ جاری یمن و عربستان و یا جنگ احتمالی حکومت و دولت چپاولگر چین بر علیه مسلمانان استان‌های جنوبی آن کشور و مردم دیگر مذاهب و نیز تفکرات تهاجمی سوسیالیستی و امپریالیستی دولت چین بر علیه کشورهای تایوان و هنگ‌کنگ و یا جنگ کشور آذربایجان با کمک حکومت و رژیم توسعه‌طلب کشور ترکیه و اسرائیل بر علیه ارمنستان اشاره کرد.

علل و عوامل دیگری همچون استعمار کهنه و نو، فرار از استعمار و استثمار، اختلاف و خشم ملت‌ها بر سر موضوعات مختلف از یکدیگر و نیز توسعه تسلیحات نظامی و بحران‌های محیط زیستی چون خشکسالی و کمبود آب همگی از عوامل کلی و ساختاری هستند که می‌توانند برای جنگ‌های جاری و یا احتمالی آینده در این عصر و دوران پرچالش کره خاکی بهانه قرار بگیرند.

بی‌تردید جنگ پدیده اجتماعی شگفت‌انگیزی است. جنگ‌ها با انگیزه‌های متفاوت عملکردهای خشونت‌آمیزی هستند که شدت تبعات و اثرات منفی آنها تا بی‌نهایت ادامه پیدا خواهد کرد. اصولا جنگ یک روش مصیبت‌بار و مخرب اما غیر ابدی جدال‌های اجتماعی است. جنگ محصول دو قیاس فردی و جمعی خونبار است که با هم در کشمکش‌اند و در اراده‌های دو فرد سیاسی و دو ملت و یا دو دولت متخاصم شکل گرفته و سرانجام در قالب و شمایل دو ارتش علیه یکدیگر وارد جنگ می‌شوند.

در اغلب فرهنگ‌های کلان و خرده‌فرهنگ‌های منطقه‌ای و در اکثر زبان‌های زنده دنیا، کلمات و معنای متضادی چون جنگ و صلح وجود دارد، که وجود یکی رابطه مستقیم با وقوع دیگری داشته است. اگر جنگی در نگیرد؛ ترک مخاصمه و صلحی هم نخواهد بود، تا پیمان‌های صلح بسته شوند و اگر صلحی در کار نباشد؛ محصول جانبی آن، جنگ نیز به وجود نخواهد آمد. جنگ و صلح قدمتی هم‌اندازه عمر بشر دارند و از نظر اندیشمندان علوم اجتماعی تا امروز صورت‌های گوناگونی به خود گرفته است. در طول عمر بشر هر چه جنگ افزارها مجهزتر شده، جنگ‌ها خونبارتر گردیده‌اند و لزوم ترک مخاصمه و صلح و رسیدن به آرامش اهمیت بیشتری یافته است. اگر در قرن‌های گذشته آهنگ پیشرفت تکنولوژی بشری در راه جنگ‌افروزی کند و آرام بود و جنگ‌ها با فاصله زمانی بیشتری رخ می‌دادند؛ دوران صلح نیز طولانی‌تر و بیشتر طول می‌کشید. ولی قرن بیستم نقطه پایان این آهنگ بود. پیشرفت فنی و علمی تکان‌دهنده و سریع امکان افزایش رقابت‌های منطقه‌ای و ملی را به وجود آورد. جابجایی شمار زیادی از انسان‌ها از قاره‌ای به قاره دیگر از طریق هواپیما و راه‌آهن میسر شد. ارتباط یک رهبر سیاسی(در نقش جنگ‌افروزی اولیه و صلح‌طلب بعدی) با میلیون‌ها تن از طریق رادیو و سپس تلویزیون امر سیاست را سخت تحت تاثیر قرار داد و سرانجام بشر از گلوله‌های توپ که می‌توانست چند نفر را به یکباره بکشد به موشک‌های هسته‌ای رسید که توانایی آن را دارند تا میلیون‌ها تن را نابود کنند. ظاهراً برای انسان قرن بیست و یکم جنگ جهانی اول با ۵/۸ میلیون کشته و ۲۱ میلیون زخمی و جنگ جهانی دوم با آن همه تلفات انسانی و جانی، مالی و فرهنگی باید سرمشق عبرت‌آموزی برای پرهیز از جنگ و استفاده از نیروی مسلح سازمان یافته می‌شد؛ اما آهنگ سریع پیشرفت‌های فنی و تکنیکی و نیز ایدئولوژی‌های گوناگون و مکتب‌های سیاسی جدید تاکنون و تا به امروز چنین امکانی را فراهم نکرده است و هر روز مردم جهان شاهد ادامه جنگ‌های منطقه‌ای و یا در فکر و اضطراب به وجود آمدن بحران‌های گوناگون و جنگ‌های منطقه‌ای جدید و پیچیده‌ای هستند.

سینما که از بدو پیدایش خود به جنگ به دلیل تحرک ذاتی‌اش و به عنوان پدیده و واقعه‌ای با قابلیت نمایشی فراوان روی خوش نشان داده بود، خیلی زود متوجه صلح شد. چون تضاد میان این دو عامل بر شدت تاثیرگذاری نمایشی هر دو طرف می‌افزود؛ اما در همین شرایط از سال ۱۹۱۴ تا پایان قرن بیستم تعیین شکل آینده جهان به عهده زور و کشورهایی به لحاظ نظامی قوی‌تر قرار گرفت.

کشورهای قدرتمند دست به کشورگشایی و حمله و استعمارگری مدرن زدند. کشورهای مورد حمله تلفات جهانی سنگینی را متحمل شدند؛ اما عاقبت آنچه جنگ‌ها را پایان داد، تنها شکست ارتش‌ها در صحنه نبرد نبود؛ بلکه فروپاشی ساختار سیاسی و اقتصادی شکست‌خوردگان و ضعف و در هم شکسته شدن آنها را به دنبال داشت و در مقابل اقتدار جامعه‌های پیروز بر اثر جنگ بسط صلح‌طلبی را ضروری می‌نمود. واژه صلح در طول ۱۰۰ سال گذشته پیشوندها و پسوندهای مختلفی به خود گرفته. از پایان مخاصمه مشخص تا فقدان مخاصمه، از دوستی و مودت فعال تا آرامش در نظام و گاه همزیستی مسالمت‌آمیز که در اکثر موارد بر خصومت پنهان بود، آشفتگی بین معنی منجز و عام صلح، منجر به خلق عبارت‌های متناقضی چون "صلح برای پایان بخشیدن به صلح" و "جنگ برای خاتمه دادن به جنگ" شد و تغییرهای خلق‌الساعه‌ای چون "جنگ عادلانه" و "صلح عادلانه" و "ترک مخاصمه" یا امضاء "قرارداد برد برد" نیز پا به میدان گذاشتند.

جنگ بوئرها در اوایل قرن بیستم نخستین جنگ مهمی بود که دوربین سینماتوگراف هم در آن حضور داشت. تا غرب و خصومت سازمان یافته استعمار انگلیس را علیه دهقانان سرخجوی هلندی ساکن آفریقا که خواستار استقلال بودند؛ ثبت کند. فیلم‌های داستانی عرضه شده در سال‌های نخستین قرن بیستم اغلب درباره شجاعت و قهرمانی سربازان بود و میهن‌پرستی، درون‌مایه اصلی چنین آثاری بود. تنها فیلم صلح‌طلبانه تا آن زمان به نام "ملکه" ۱۸۹۸ فیلم کوتاه رابرت پل بود که داستان سربازی فراری از جبهه را روایت می‌کرد. پس از خاتمه جنگ بوئرها فیلم‌هایی با برداشت‌های احساسی از موضوع جنگ با نام‌های "صلح با شرافت" ۱۹۰۲ و "بازگشت سرباز" ۱۹۰۳ ساخته شدند.

اندک زمانی بعد و در همان دوران کسانی در میان فرهیختگان جهان پیدا شدند که معتقد بودند جنگ نه تنها غیر اخلاقی است، بلکه نابودکننده تمدن است. (نابودی موزه‌ها و آثار تاریخی باستانی و تمدنی در اثر بمباران عمدی و غیرعمدی و در تازه‌ترین جلوه زشت جنگ نابودی و تخریب آثار فرهنگی و تاریخی در کشورهای افغانستان، عراق و سوریه به دست طالبان و داعش) و جنگ را باید از طریق اقدامات نهادهای مربوط و مقتضی منسوخ کرد. واکنش فیلمسازان در طرفداری از چنین دیدگاهی به تصویر کشیدن میزان خرابی‌ها و فجایع جنگ بود تا ارزش صلح و آرامش را به عامه مردم که شور میهن‌پرستی و شجاعت ستودنی و مردم‌گری آنها را وادار به جنگ می‌کرد؛ یادآور شوند.

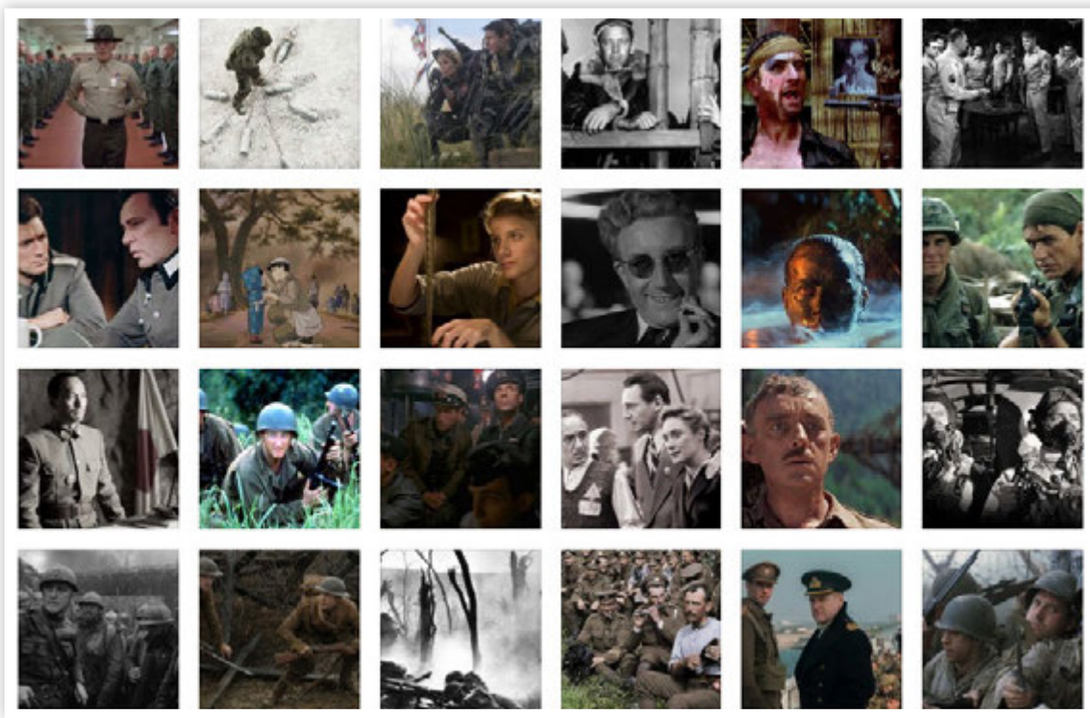

فیلم "تهدید انگلستان" ۱۹۱۴ نمایشگر هجوم دشمنی خیالی به انگلستان و در واقع پیش‌بینی‌کننده سایه جنگ جهانی اول بر اروپا بود. خوش بینی مفرط فیلمسازان اروپایی در به تصویر کشیدن صدمات و زیان‌های جنگ‌های پیشین برای فرار از جنگی محتمل مانع از شعله‌ور شدن آتش تعارض‌ها و جنگ میان امپراتوری‌ها نشد.

فیلم‌هایی مانند "تولد یک ملت" ۱۹۱۵ که ریشه‌های فساد در قدرت و خودکامگی را به مثابه تهدیدکننده صلح و رفاه تصویر می‌کردند اندک و در مقابل فیلم‌هایی چون "رژه بزرگ" ۱۹۲۵ که جنگ را امری با شکوه و مقدس جلوه می دادند؛ فراوان بود. پس از پایان جنگ جهانی اول ملتهای درگیر در ساخته های سینمایی خود علت‌های شروع جنگ، صدمه‌های آن و حتی توجیه شکست و پیروزی را بررسی و در اغلب موارد آثار ضد جنگ و موثری هم عرضه کردند. این فیلم‌ها برای پرهیز از درگیری‌های آینده تلخی‌ها و بی‌رحمی‌ها و خشونت بیهوده جنگ در میان سربازان و مردم را نشان می‌دادند. اما هیچ کشوری که در حال رونق یا در اندیشه بازسازی بود، تن به صلح‌طلبی به عنوان سیاستی رسمی نداد.

مهم‌ترین و باارزش‌ترین فیلم ضدجنگ در ۱۹۳۰ توسط لوئیس مایلستون ساخته شد. "در جبهه غرب خبری نیست" قصه این فیلم زندگی انسان‌های درگیر در هر دو سوی جبهه جنگ فرانسه و آلمان را در ۱۹۱۶ بازگو می‌کرد؛ اما نازی‌ها که در راه رسیدن به قدرت گام برمی‌داشتند و صلح را فرصتی برای مسلح شدن جهت جنگی بزرگتر قلمداد می‌کردند. (جنگ جهانی دوم) با برپا کردن تظاهرات مانع نمایش این فیلم شدند.

دهه‌های ۱۹۲۰ و ۱۹۳۰ سال‌های قدرت گرفتن حکومت‌های ایدئولوژیک بود. ابتدا ظهور کمونیسم در شوروی سپس تولد فاشیسم در ایتالیا و اسپانیا و سرانجام نازیسم در آلمان. این دو دهه فاصله را به تعیین‌کننده‌ترین سال‌های قرن بیستم تبدیل کرد.

اندک‌اندک عدم توفیق صلح‌طلبان مطلق در تامین امنیت جمعی بر شمار طرفداران این ایدئولوژی‌ها افزود و بانگ هیتلر از فراز صخره‌های سنگی نورنبرگ به گوش رسید، که فضای جهانی بیشتری را طلب می‌کرد. امپریالیسم دیگر به شیپور سرخ نیازی نداشت به همین دلیل انگلستان که خود را یکی از قربانیان آتی فضای حیاتی هیتلر می‌دانست با ساختن فیلم "آنچه در پیش است" ۱۹۳۶ به هراس‌ها جامه‌ای علمی/ خیالی پوشاند. فیلم "آنچه در پیش است" داستان جنگی خیالی در آینده بود. که همراه خود بیماری‌های مسری و شورش به ارمغان می‌آورد. واقع‌گرایانه‌ترین قسمت فیلم بمباران هوایی لندن توسط جنگنده‌های مدرن بود؛ اما هدف "ویلیام کامرون منزیس" کارگردان فیلم خواهشی برای صلح پایدار بود، تا جنگی ویرانگر! فیلم‌های صلح‌طلبانه و حتی سازش‌کارانه فراوانی در فاصله سال‌های ۱۹۳۵ تا ۱۹۳۹ در اروپا ساخته شد. از جمله "جشن دلاورانه ژاک فدر" ۱۹۳۶ در فرانسه که داستان آن در قرن شانزدهم می‌گذشت و مردم شهری را که توسط فرمانروای اسپانیولی تهدید شدند؛ نشان می‌داد. اما در پایان فیلم زنان شهر تصمیم می‌گرفتند تا مهاجمان را با آغوش باز بپذیرند و مانع از نابودی شهرشان شوند!!! تز و هدف سازندگان فیلم این بود که اگر تجاوز و بی‌حرمتی غیر قابل اجتناب است، پس به راحتی باید آن را پذیرفت و از آن استفاده کرد!! جشن دلاورانه با ناآگاهی در پی پدید آوردن رابطه میان یک کشور و نیروهای اشغالگر آن بود. چون ژاک فدر نیز تحت تاثیر آرمان‌های خیالی صلح‌طلبانه دهه ۱۹۲۰ قرار داشت که عدم خشونت را وسیله پایان بخشیدن به جنگ می‌پنداشتند. یک سال بعد ژان رنوار دیگر کارگردان فرانسوی با ساختن فیلم "توهم بزرگ" نسبت به حوادث پیرامونش واکنش نشان داد. رنوار در هنگام معرفی فیلمش در سال ۱۹۳۸ چنین نوشت: "از رادیو شنیدم که هیتلر فریاد می‌زند و خواستار تجزیه چکسلواکی است، ما در آستانه توهم بزرگ دیگری قرار داریم. این فیلم را ساختیم، چون صلح‌طلبیم و در نظر من هر فرانسوی، آلمانی یا آمریکایی اصیل، صلح‌طلب واقعی است. و بدبین‌ها خواهند گفت که حرف‌های من در این زمان ساده‌لوحانه است. خوب چرا نباشد؟!"

با شروع جنگ دوم جهانی و حمله هیتلر به لهستان و سپس به تمام اروپا ساختن فیلم‌های جنگی رونق گرفت و حتی در آمریکا که خارج از کانون بحران جنگ قرار داشت و رئیس‌جمهوری صلح‌طلب چون روزولت در راس دولت بود، ساخته شدن "گروهبان یورک" ۱۹۴۱ هاوارد هاکس چندان شگفت‌آور به نظر نیامد. "گروهبان یورک" داستان کشاورزی بود که در سال ۱۹۱۷ به هنگام ورود آمریکا به جنگ تقاضای معافیت می‌کند. چون جنگ را کار نادرستی می‌پندارد؛ اما تقاضایش رد می‌شود و اجبارا لباس نظامی به تن می‌کند. فیلم مسیر تجدیدپذیر یورک درباره ایده‌های صلح‌طلبانه و نتیجه آن قهرمانی در میدان جنگ و اهدای زمین حاصل‌خیز در پایان جنگ از طرف دولت بود! تنها حرکت‌های صلح‌طلبانه سینمایی این دوران مستندهای همفری جینگز بود، که بیشتر به شاعرانگی و دراماتیک بودن تصاویر فیلم اهمیت می‌داد؛ اما آموزش و حس تهیج‌کنندگی آن و به همین دلیل نشان‌دهنده تمایل انسانی افراد به درگیری در یک حرکت اجتماعی بود. که صراحتاً موضوعی ضد جنگ داشت.

اما وقتی دولت آمریکا در ششم اوت ۱۹۴۵ برای پایان بخشیدن به جنگ اولین بمب اتمی را روی شهر هیروشیما انداخت و در یک چشم به هم زدن ۸۰ هزار تن جان خود را از دست دادند؛ کشته شدن ۱۰ میلیون انسان در اروپای زیر اشغال آلمان در طول چهار سال، چندان هم تکان‌دهنده نبود. انفجار این بمب جهان را به دنیای دیگری تبدیل کرد و اتحاد میان متفقین بر باد رفت. دو ابرقدرت شکل گرفته که هر یک اسرار بمب مخوفش را از دیگری پنهان می‌کرد، بلافاصله با پایان جنگ جهانی دوم و شکست دول محور، جنگ سرد پنهانی را با یکدیگر آغاز کردند؛ جهان در آستانه قتل عام هسته‌ای دیگری قرار داشت و صلح هیچ‌گاه شکننده‌تر از این زمان به نظر نمی‌رسید.

جنگ سرد اصطلاحی بسیار جذاب و بامعنی بود، درباره زمانی که به نظر می‌رسید قدرت تخیل مردم کاملا از کار افتاده است. فضای حاکم بر این دوران در فیلم‌های "کاندیدای منچوری" و "هفت روز در ماه مه" به شکلی تلخ و گزنده تصویر شد. تا بی‌ثباتی اوضاع سیاسی بعد از جنگ دوم جهانی را یادآور شوند و فیلم "دکتر استرنج لاو" کمدی کابوس‌گونه ضدجنگ استنلی کوبریک پاسداران تمدن و قدرت هسته‌ای را ناتوان از مهار ماشین جنگی دست ساخته خودشان تصویر کرد. بیهوده نبود که کوبریک برنامه جنگ هسته‌ای میان دو ابر قدرت را (سلاح‌های روز قیامت) نامید. همین عامل باعث هراس قدرتمندان شد و باعث گردید تا آمریکا در جنگ ویتنام از به کار بردن بمب اتمی پرهیز کند. در فاصله ۵۰ سال جنگ سرد میان دو ابرقدرت، فیلمسازان دو طرف بسیار کوشیدند تا راهی برای آشتی سیاسی، همزیستی مسالمت‌آمیز و درک یکدیگر در فیلم‌هایشان ارائه دهند. جان بری یکی از قربانیان "مک کارتیسم" در فیلم "اسیر زمین" با کنار هم قرار دادن یک روس و یک آمریکایی در نقطه‌ای بی‌طرف کوشید تا به واسطه طی طریق دو شخصیت، برای رسیدن به درکی انسانی بگوید؛ که طرفین با هم زنده می‌مانند، یا با هم خواهند مرد.

آندری تارکوفسکی هم پس از اینکه هرگز آنچنان که شایسته‌اش بود در کشور لهستان قدر ندید، پس از تبعیدی خودخواسته، در آخرین فیلمش "ایثار" راجع به مسئولیت افراد در برابر سرنوشت دنیا به هنگام وقوع جنگ اتمی سخن گفت؛ داستانی از مکاشفه پروفسوری سالخورده در شبی هولناک که برای حفظ دنیا عهد می‌کند هر چه را دوست دارد، همچون ابراهیم قربانی کند!

سرانجام با فرا رسیدن دهه ۱۹۸۰ و به قدرت رسیدن گورباچف، خلع سلاح در مرکز سیاست‌های تازه کرملین قرار گرفت. حرکت‌های صلح‌طلبانه شخصی و دینی که در دهه ۱۹۷۰ به شکلی عامیانه همچون هیپی‌گری، حرکت‌های شرقی مثل بوداییسم، کنفوسیوسی و هندویی (که هم دردی و اطاعت را ستایش می‌کردند و اصرار در عیش و سازگاری به عنوان پایه روابط انسانی داشتند؛ شکل گرفته بود.) در فاصله سال‌های پایانی دهه هشتاد و نیمه اول ۱۹۹۰ چهره منسجم و هدفمندی به خود گرفت.

بزرگ‌ترین قدم در این راه توسط سینماگران اروپایی برداشته شد. این حرکت در جشنواره کن ۱۹۹۲ با بیانیه (اروپای ۹۰) "سینمای بدون مرز" آغاز شد؛ تا سرانجام هنر سینما بتواند نقش فعال و یاری‌دهنده خود را در با ثبات کردن جهان و تضمین صلح جهان شمول ایفا کند. اتفاقی که در عصر رسانه‌ای شدن قدرت، گریزناپذیر می‌نمود و بی‌تردید "مارشال مک لوهان" نیز در هنگام طرح تئوری دهکده جهانی چنین تصور و چشم‌اندازی را در نظر داشت؛ اما متاسفانه نه تنها اهداف فرهنگی و انسان‌دوستانه و ضد جنگ این تئوری به بار ننشست، بلکه با عوض شدن و تغییر سیاست‌های استعماری و استثماری آن هم به صورت پیچیده‌تر از سیاست‌های استعماری نو نخستین دهه‌های قرن بیستم کشورهای قدرتمند جهان، شاهد جنگ‌های منطقه‌ای در قالب جنگ‌های اقتصادی، مذهبی و نظامی در هر دو بعد از آن یعنی هم جنگ سرد و تبلیغاتی و هم فیزیکی انجامیده است.

در طول بیش از یک قرن که از عمر سینمای جهان و پیدایش و گسترش آن می‌گذرد، فیلم‌های بسیاری در مورد جنگ به‌ویژه در بعد ضد جنگ ساخته شده است، که از مهم‌ترین آنها فیلم‌هایی چون "آلمان سال صفر" روبرتو روسلینی، "بازداشتگاه شماره ۱۷" بیلی وایلدر، "کمیسر" الکساندر اسکلو، "ساعت بیست و پنجم" هانری ورنوی، "راه‌های افتخار" استنلی کوبریک، "توهم بزرگ" ژان رنوار، "ایثار" اندری تارکوفسکی، "اسیر زمین" جان بری، "صلیب آهنین" سام پکین پا، "گاندی" ریچارد اتنبرو، "نجات سرباز رایان" استیون اسپیلبرگ، "دشمن پشت دروازه‌ها" ژان ژاک آنو و فیلم "تک‌تیرانداز آمریکایی" به کارگردانی کلینت ایستوود ۲۰۱۵ که کاندیدای جایزه اسکار هم شد و اسکار بهترین جلوه‌های ویژه را کسب کرد، از این دست فیلم‌های ضد جنگ هستند؛ که برخلاف نظر اکثر منتقدان سطحی‌نگر که با توجه به ظاهرسازی واکنش جنگی آنها را غالباً ابزاری برای ترویج جنگ می‌دانند، همگی با بد و زشت نشان دادن جنگ در قالب تصاویر جنگی و تکنیکی، به نوعی تلنگری هستند برای تمام رژیم‌ها و دولت‌های جنگ‌طلب دنیای امروز.

بدون تردید سینمای امروز جهان هم، تیزبینانه و روشنفکرانه با خلق ایده‌ها و فیلمنامه‌های ضد جنگ در مسیر ساختن فیلم‌هایی از جنگ‌های منطقه‌ای چون جنگ‌های مذهبی در خاورمیانه و تجاوز کشور مریتالیستی (نظامی‌گری) چپاول‌گر روسیه و تحرکات جنگ‌طلبانه امپریالیسم سوسیالیسم نوع چینی بر علیه کشورهای مستقل تایوان و هنگ‌کنگ و نیز سیاستهای توسعه‌طلبانه رژیم حاکم بر ترکیه بر علیه کشور یونان در حوزه مدیترانه و... دست به فیلمسازی خواهد زد. تا هر چه بیشتر تبعات و اثرات مخرب هر گونه جنگی را با هر نوع انگیزه ای بیشتر نمایان کند.

نیازمندیهای عصرمردم آگهی می‌پذیرد
۳۲۳۰۹۲۹۰ ۳۲۳۴۱۰۰۱ ۳۲۳۴۱۰۰۰
۳۲۳۰۳۸۳۰_۳۲۳۰۰۳۳۷

آگهی موضوع ماده ۳ قانون و ماده ۱۳ آیین‌نامه قانون تعیین تکلیف وضعیت ثبتی و اراضی و ساختمان‌های فاقد سند رسمی

برابـــر رأی ۱۴۰۱۶۰۳۱۱۰۳۴۰۰۱۲۶۷ مـــورخ ۱۴۰۱/۳/۳ هیأت اول موضوع قانون تعیین تکلیف وضعیت ثبتی اراضی و ســـاختمان‌های فاقد ســـند رسمی مســـتقر در واحد ثبتی حوزه ثبت ملک شیراز ناحیه ۲ تصرفات مالکانه بلامعارض متقاضی آقای واحد عابدی فرزند فضل اله به شماره شناسنامه ۱۹ و کدملی ۵۴۶۹۸۲۵۸۷۶ صادره از بیضاء در ششدانگ یکباب خانه به مســـاحت ۲۱۸/۲۵ مترمربع پلاک ۵۵۴۵ فرعی از ۲۰۸۶ اصلی مفروز و مجزی شـــده از پلاک ۲۹۱ فرعـــی از ۲۰۸۶ اصلی واقع در بخش ٤ شیراز خریداری از مالک رســـمی خدیجه اکرمی ابرقویی و حسام عباسی و بانو مملکت نیکنام محرز گردیده است. لذا به منظور اطلاع عموم مراتب در دو نوبت به فاصله ۱۵ روز آگهی می‌شـــود در صورتی که اشخاص نســـبت به صدور سند مالکیت متقاضی اعتراضی داشته باشند می‌توانند از تاریخ انتشـــار اولین آگهی به مدت دو ماه اعتراض خود را به این اداره تســـلیم و پس از اخذ رسید، ظرف مدت یک ماه از تاریخ تســـلیم اعتراض، دادخواست خود را به مراجع قضایی تقدیم نمایند. بدیهی اســـت در صورت انقضای مدت مذکور و عدم وصول اعتراض طبق مقررات سند مالکیت صادر خواهد شد.

تاریخ انتشار نوبت اول: ۱٤۰۱/٤/۵
تاریخ انتشار نوبت دوم : ۱٤۰۱/٤/۲۰

۱۷۶۷/م الف

رئیس ثبت اسناد و املاک ناحیه دو شیراز
مصطفی علیخانی

هیأت موضوع قانون تعیین تکلیف وضعیت ثبتی اراضی و ساختمان‌های فاقد سند رسمی
آگهی موضوع ماده ۳ قانون و ماده ۱۳ آیین‌نامه قانون تعیین تکلیف وضعیت ثبتی و اراضی و ساختمان‌های فاقد سند رسمی

برابر رأی شماره ۱٤۰۰۶۰۳۱۱۰۳۵۰۰۶۵۶۰ مورخ ۱٤۰۰/۱۲/۲۲ موضوع قانون تعیین تکلیف وضعیت ثبتی اراضی و ســـاختمان‌های فاقد ســـند رسمی مســـتقر در واحد ثبتی حوزه ثبت ملک شیراز ناحیه ۳ تصرفات مالکانه بلامعارض متقاضی آقای اســـکندر مظفری فرزند حســـین به شماره شناسنامه ۳ صادره از بوشهر در ششدانگ یکباب ساختمان به مساحت ۲۲۳/۳۰ مترمربع پلاک ٤۲۵۵۳ فرعی از ۸ اصلی مفروز و مجزی شده از پـــلاک ۱۲۳٤ فرعی از ۸ اصلی واقع در فـــارس بخش ۳ حوزه ثبت ملک شیراز خریداری از مالک رسمی آقای سید فتحعلی جعفری محرز گردیده است. لذا به منظور اطلاع عموم مراتب در دو نوبت به فاصله ۱۵ روز آگهی می‌شـــود در صورتی که اشخاص نسبت به صدور سند مالکیت متقاضی اعتراضی داشته باشند می‌توانند از تاریخ انتشار اولین آگهی به مـــدت دو ماه اعتراض خود را به این اداره تســـلیم و پس از اخذ رســـید، ظرف مدت یک ماه از تاریخ تسلیم اعتراض، دادخواست خود را به مراجع قضایی تقدیم نمایند. بدیهی اســـت در صورت انقضای مدت مذکور و عدم وصول اعتراض طبق مقررات سند مالکیت صادر خواهد شد.

تاریخ انتشار نوبت اول: ۱٤۰۱/٤/۵
تاریخ انتشار نوبت دوم : ۱٤۰۱/٤/۲۰

۱۷۶۵/م الف

رئیس واحد ثبتی حوزه ثبت ملک ناحیه ۳ شیراز
روح اله دهقان

هیأت موضوع قانون تعیین تکلیف وضعیت ثبتی اراضی و ساختمان‌های فاقد سند رسمی
آگهی موضوع ماده ۳ قانون و ماده ۱۳ آیین‌نامه قانون تعیین تکلیف وضعیت ثبتی و اراضی و ساختمان‌های فاقد سند رسمی

برابر رأی شـــماره ۱٤۰۱۶۰۳۱۱۰۳۵۰۰۰۹۷۲ مـــورخ ۱٤۰۱/۳/۲ هیأت اول موضـــوع قانون تعیین تکلیـــف وضعیت ثبتی اراضی و ســـاختمان‌های فاقد سند رسمی مســـتقر در واحد ثبتی حوزه ثبت ملک شیراز ناحیه ۳ تصرفـــات مالکانه بلامعارض متقاضی آقای نصراله شـــیخی فرزند رحمت‌اله به شماره شناســـنامه ۱۷۲۷ صادره از شیراز در ششدانگ یکباب ساختمان به مساحت ۱۲٤۱/۹۲ مترمربع پلاک ٤۲۵۵۲ فرعی از ۸ اصلی مفروز و مجزی شده از پلاک ۱۳ فرعی از ۸ باقیمانده اصلی واقع در فارس بخش ۳ حوزه ثبت ملک شـــیراز خریداری از مالک رسمی آقای رحمت اله شیخی محرز گردیده است. لذا به منظور اطلاع عموم مراتـــب در دو نوبت به فاصله ۱۵ روز آگهی می‌شـــود در صورتی که اشخاص نسبت به صدور سند مالکیت متقاضی اعتراضی داشته باشند می‌توانند از تاریخ انتشـــار اولین آگهی به مدت دو ماه اعتراض خود را به این اداره تســـلیم و پس از اخذ رسید، ظرف مدت یک ماه از تاریخ تســـلیم اعتراض، دادخواســـت خود را به مراجع قضایی تقدیم نمایند. بدیهی اســـت در صورت انقضای مدت مذکور و عدم وصول اعتراض طبق مقررات سند مالکیت صادر خواهد شد.

تاریخ انتشار نوبت اول: ۱٤۰۱/٤/۵
تاریخ انتشار نوبت دوم : ۱٤۰۱/٤/۲۰

۱۷۶٤/م الف

رئیس واحد ثبتی حوزه ثبت ملک ناحیه ۳ شیراز
روح اله دهقان

هیأت موضوع قانون تعیین تکلیف وضعیت ثبتی اراضی و ساختمان‌های فاقد سند رسمی
آگهی موضوع ماده ۳ قانون و ماده ۱۳ آیین‌نامه قانون تعیین تکلیف وضعیت ثبتی و اراضی و ساختمان‌های فاقد سند رسمی

برابر رأی شـــماره ۱٤۰۱۶۰۳۱۱۰۰۵۰۰۰۰۲٤ مـــورخ ۱٤۰۱/۳/۲۳ هیأت اول موضوع قانون تعیین تکلیف وضعیت ثبتی اراضی و ســـاختمان‌های فاقد سند رســـمی مســـتقر در واحد ثبتی حوزه ثبت ملک نی‌ریز تصرفات مالکانه بلامعارض متقاضی آقای عبدالحســـین خانی زاده فرزند مهدی به شماره شناســـنامه ۱۵ صادره از مشکان در ششدانگ یک درب باغ به مساحت ٤۷۹۲/۱٤ مترمربع پلاک ۲۷۲۱ فرعی از ٤۸۳۲ اصلی مفروز و مجزی شـــده از پلاک ۸۹۲ فرعی از ٤۸۳۲ اصلی واقع در نی‌ریز شهر مکان جنب قنات جاماسب خریداری از مالک رسمی آقای زین العابدین هاشـــم زاده محرز گردیده اســـت. لذا به منظور اطلاع عموم مراتب در دو نوبت به فاصله ۱۵ روز آگهی می‌شـــود در صورتی که اشخاص نسبت به صدور سند مالکیت متقاضی اعتراضی داشته باشند می‌توانند از تاریخ انتشار اولین آگهی به مدت دو ماه اعتراض خود را به این اداره تسلیم و پس از اخذ رسید، ظرف مدت یک ماه از تاریخ تسلیم اعتراض، دادخواســـت خود را به مراجع قضایی تقدیم نمایند. بدیهی اســـت در صورت انقضای مدت مذکور و عدم وصول اعتراض طبق مقررات سند مالکیت صادر خواهد شد.

تاریخ انتشار نوبت اول: ۱٤۰۱/٤/۵
تاریخ انتشار نوبت دوم : ۱٤۰۱/٤/۲۰

۲٤/م الف

رئیس اداره ثبت اسناد و املاک شهرستان نی‌ریز
محسن زواران حسینی

آگهی مناقصه

نوبت اول: ۱٤۰۱/٤/۵
نوبت دوم: ۱٤۰۱/٤/۱۳

شهرداری خومه زار در نظر دارد به استناد موافقت نامه شماره ۱۱ مورخ ۱٤۰۰/۱۲/۱۵ عملیات قیرپاشـــی و آســـفالت (به ضخامت تمام‌شـــده ۵ ســـانتی متر و تراکم ۱۰۰٪) بلوار رســـالت-خیابان جمهوری اســـلامی و معابر ســـطح شـــهر خومه زار به متراژ ۶۰۰۰ مترمربع از طریق مناقصـــه عمومی به بخش خصوصی و پیمانکار واجد شرایط و دارای صلاحیت و تاییدیه انجام کار و دارای سوابق اجرایی واگذار نماید. جهت اخذ ضمائم اسناد مناقصه به واحد مالی شـــهرداری خومه زار مراجعه و قیمت پیشـــنهادی خود را در سه پاکت سر بسته شامل: قیمت پیشنهادی اسناد و مدارک شرکت و یک فقره ضمانت نامه بانکی یا فیش واریزی به حســـاب شماره IR۷۹۰۱۰۰۰۰٤۰۵۸۰۱۱٤۰۷۶۲۷۱۸۱ تمرکز وجوه ســـپرده شهرداری خومه‌زار نزد بانک ملی مرکزی به عنوان ســـپرده شـــرکت در مناقصه به مبلغ ۶۰۰/۰۰۰/۰۰۰ ریـــال، حداکثر تا تاریخ ۱٤۰۱/٤/۲۶ به دبیرخانه شهرداری تحویل و رسید اخذ نمایند.
۱- صلاحیت شـــرکت کنندگان در استعلام بایســـتی مورد تایید مراجع ذی صلاح باشد.
۲- در صورتی که نفر اول تا سوم حاضر به انعقاد قرارداد نشوند سپرده آنها به ترتیب به نفع شهرداری ضبط خواهد شد.
۳- سایر اطلاعات و جزییات مربوط به مناقصه در اسناد مناقصه درج خواهد شد.
٤- به قیمت پیشـــنهادی مشروط و مبهم و مخدوش و قیمت های پیشـــنهادی که بعد از موعد مقرر واصل گـــردد ترتیب اثر داده نخواهد شد.
۵- پاکت هـــا در تاریـــخ ۱٤۰۱/٤/۲۸ در محل شـــهرداری باز و تصمیمات اتخاذ می گردد.
۶- شهرداری در رد یا قبول کلیه پیشنهادات مختار است و در غیر اینصورت سپرده ها مسترد خواهد شد.
۷- متقاضی می بایست آنالیز پیشنهادی خود را به صورت تفکیکی به انضمام آگهی تحویل شهرداری نماید.
۸- آورده شـــهرداری ۹۲ تن قیر ۷۰*۶۰ که به قیمت روز کالای بورس ایران محاسبه و از صورت وضعیت نهایی کسر می گردد.
۹- هزینه آگهی به عهده برنده مناقصه می باشد.
۱۰- هزینه تست های آزمایشگاهی بر عهده پیمانکار می باشد.
شناسه آگهی: ۱۳٤۱٤۱۸

مجید پیلوا
شهردار خومه زار

آگهی مناقصه

نوبت اول : ۱٤۰۱/۰٤/۰۵
نوبت دوم :۱٤۰۱/۰٤/۱۱

شـــهرداری خنـــج به اســـتناد مصوبه شـــماره ۹۸۹/الف/۶ مورخ ۱٤۰۱/۰۳/۰۲ شـــورای محترم اسلامی شهر خنج در نظر دارد نســـبت به واگذاری امور خدمات شهر خنج به صورت حجمی به مدت یک سال شمسی از طریق مناقصه به بخـــش خصوصی اقـــدام نماید، لذا از کلیه شـــرکت‌های خدماتی واجد شـــرایط و دارای صلاحیت از اداره تعاون،کار و رفاه اجتماعی دعوت به عمل می آید که با توجه به موارد ذیل جهت اخذ اســـناد مناقصه به آدرس: استان فارس، شهرستان خنج، خیابان شهرداری، شهرداری خنج مراجعه نمایند.
۱- سپرده شـــرکت در مناقصه ۷,۵۱۰,۰۰۰,۰۰۰ ریال: به صورت ضمانت‌نامه بانکی یا واریز وجه به حساب ۳۲۸۷۸۲۹۳۲ نزد بانک رفاه (شماره شبا IR ۷۹۰۱۳۰۱۰۰۰۰۰۰۰۰۳۲۸۷۸۲۹۳۲) بنام سپرده شهرداری الزامی است.
۲- چنانچه برندگان اول، دوم و سوم مناقصه حاضر به انعقاد قرارداد نشوند سپرده آنان به ترتیب به نفع شهرداری ضبط و مناقصه تجدید خواهد شد.
۳- آخرین مهلت تســـلیم پیشنهادات تا پایان وقت اداری روز سه‌شنبه مورخ ۱٤۰۱/۰٤/۲۱ می باشد.
٤- شرکت کنندگان می بایست پاکت های خود را به صورت سر بسته و مهرو موم شـــده تا تاریخ فوق الذکر به امورمالی شهرداری تحویل نمایند.
۵- به پیشـــنهادات مبهم و مخدوش ترتیب اثر داده نخواهد شد.
۶- هزینه درج آگهی به عهده برنده مناقصه می باشد.
۷- شـــهرداری در رد یا قبول هریک از پیشـــنهادات مختار می‌باشد.
۸- حضور پیشنهاددهندگان در جلسه آزاد است.
۹- تاریخ بازگشایی پاکت ها ساعت ۱۲ روز چهار شنبه مورخ ۱٤۰۱/۰٤/۲۲ در دفتر شهردار می باشد.
۱۰- ســـایر اطلاعات و جزئیات مربوط به مناقصه در اســـناد مناقصه درج گردیده است.
ضمنـــاً درصورت نیـــاز به اطلاعات بیشـــتر شـــماره تلفن ۰۷۱۵۲۶۲۲۳٤۰ و ۰۷۱۵۲۶۲۲۳۳۹ داخلـــی ۱۰۷ واحد امور مالی آماده پاسخگویی می‌باشد.
شناسه آگهی: ۱۳٤۱۶۰۲

شهرام محمودپور
شهردار خنج

آگهی مزایده فروش زمین

نوبت اول: ۱٤۰۱/۰٤/۰۵ نوبت دوم: ۱٤۰۱/۰٤/۱۱

شـــهرداری خنج به استناد مصوبه شماره ۱۰۳۳/الف/۶ مورخ ۱٤۰۱/۰۳/۱۸ شورای محترم اسلامی شهر خنج قصد فروش دو قطعه زمین مســـکونی از تفکیکی آقایان جمالی فرد واقع در شهرک گلدان، شمال مسجد حذیفه از طریق مزایده عمومی را دارد. لذا از کلیه متقاضیان دعوت بعمل می‌آید حداکثر ده روز پس از درج آگهی نوبت دوم جهت کسب اطلاعات بیشتر، اخذ نقشه تفکیکی و فرم شرکت در مزایده به امور مالی شهرداری مراجعه نمایند.

قطعه	کاربری	مساحت (متر مربع)	قیمت پایه هر متر مربع (ریال)	قیمت کل (ریال)	میزان سپرده ۵٪ شرکت در مزایده	آدرس
۱	مسکونی	۳۸۴/۵۳	۲۸.۳۰۰.۰۰۰	۱۰.۸۸۲.۱۹۹.۰۰۰	۵۴۴.۱۰۹.۹۵۰	خنج – تفکیکی آقایان جمالی فرد واقع در شهرک گلدان، شمال مسجد حذیفه
۲	مسکونی	۴۰۵/۳۹	۲۸.۳۰۰.۰۰۰	۱۱.۴۷۲.۵۳۷.۰۰۰	۵۷۳.۶۲۵.۸۵۰	خنج – تفکیکی آقایان جمالی فرد واقع در شهرک گلدان، شمال مسجد حذیفه

۱- متقاضیان محترم خرید زمین های شهرداری می توانند پیشنهادهای خود را از تاریخ نشر آگهی نوبت دوم تا پایان وقت اداری روز دو شنبه مورخ ۱٤۰۱/۰٤/۲۰ در پاکت سر بسته به دبیرخانه شهرداری تسلیم و رسید اخذ نمایند.
۲ – پیشنهادات واصله در ساعت ۱۲ روز سه شنبه مورخ ۱٤۰۱/۰٤/۲۱ باز و قرائت خواهد شد.
۳-شهرداری به تقاضاهای فاقد چک، ضمانت نامه، امضا، آدرس و تلفن ترتیب اثر نخواهد داد.
٤-پیشـــنهاد دهندگان می بایست معادل ۵ درصد قیمت پایه چک بین بانکی در وجه شهرداری یا فیش واریزی به حساب ۳۲۸۷۸۲۹۳۲ یا شماره شبا بانک رفاه IR ۷۹۰۱۳۰۱۰۰۰۰۰۰۰۰۳۲۸۷۸۲۹۳۲ ضمیمه پیشنهاد خود نموده و به شهرداری تسلیم نمایند.
۵-پیشـــنهاد دهندگان در صورت برنده شـــدن چنانچه از پیشنهاد خود منصرف شوند چک ضمیمه به حساب شـــهرداری منظور و حق هیچگونه اعتراضی را نخواهد داشت و زمین با صلاحدید شهرداری به نفر بعدی واگذار می شود.
۶-شهرداری به تقاضاهای مبهم،مخدوش و مشروط ترتیب اثر نخواهد داد.
۷-شهرداری در رد یا قبول یک یا کلیه پیشنهادات مختار است.
۸-پیشنهاد دهندگان در صورت برنده شدن می بایست کل بهای زمین طی یک فقره چک در وجه شهرداری به مدت حداکثر یک هفته پرداخت درغیر اینصورت زمین به نفر بعدی واگذار و سپرده ایشان به حساب درآمد شهرداری واریز می گردد.
۹-هزینه درج آگهی بعهده برنده مزایده می باشد .
شناسه آگهی: ۱۳۳۹۶۰۹

شهرام محمود پور
شهردار خنج

آگهی حصر وراثت

آقای مهران زارعی کردشـــولی دارای شناسنامه شماره ۶۸۱۰۰۳۸۱۳۲ متولد ۱۳۸۰ به شرح دادخواست به کلاسه ۵۲/۱٤۰۰ح ف از این دادگاه درخواست گواهی حصر وراثت نموده و چنین توضیح داده که شادروان محراب زارعی کردشـــولی فرزند هادی به شماره شناسنامه ۷۷۸ در تاریخ ۱٤۰۱/۳/۲۵ در اقامتگاه دائمی خود شهرســـتان پاسارگاد بدرود زندگی گفته و وراث حین‌الفوت آن مرحوم عبارتند از:
۱- مهران زارعی کردشولی به شماره شناسنامه ۶۸۱۰۰۳۸۱۳۲ صادره از خرم بید فرزند متوفی
۲- مهرشاد زارعی کردشـــولی به شماره شناســـنامه ۶۸۱۰۰۵۲۵۶۹ صادره از خرم بید فرزند متوفی
۳- ماهرخ شیروانی به شماره شناسنامه ۲۲۹۳۶۲۰۹۸۰ صادره از فسا همسر متوفی
٤- جیران شهوندی به شـــماره شناســـنامه ۶۶۵۰۰٤۸۲۶۷ صادره از مرودشت مادر متوفی
اینک با انجام تشـــریفات مقدماتی درخواســـت مزبـــور را برای یک نوبت آگهی می‌نماید تا چنانچه شـــخص یا اشخاصی اعتراض دارند و یا وصیتنامه از متوفی نزد آنهاســـت ظرف یک ماه از تاریخ انتشار آگهی به دادگاه تقدیم نماید. بدیهی اســـت پس از انقضای مهلت مقرر وفق مقررات اتخاذ تصمیم خواهد شد.

۱۷۵/ م الف

رئیس شورای حل اختلاف مادر سلیمان
غلامرضا خلج

آگهی موضوع ماده ۳ قانون و ماده ۱۳ آیین‌نامه قانون تعیین تکلیف وضعیت ثبتی و اراضی و ساختمان‌های فاقد سند رسمی

برابـــر رأی ۱٤۰۱۶۰۳۱۱۰۳٤۰۰۱۲۶۵ مـــورخ ۱٤۰۱/۳/۳ هیأت اول موضوع قانون تعیین تکلیف وضعیت ثبتی اراضی و ســـاختمان‌های فاقد ســـند رسمی مســـتقر در واحد ثبتی حوزه ثبت ملک شیراز ناحیه ۲ تصرفات مالکانه بلامعارض متقاضی آقای مسعود قلندری فرزند صمد به شماره شناســـنامه و کدملی ۲۲۸۰۶۸۷۳۵۶ صادره از شـــیراز در ششدانگ یکباب ساختمان به مســـاحت ٤۱۸/۵۷ مترمربع پلاک فرعی ۲۸۵۱ از ۲۰۸۱ اصلی مفروز و مجزی شـــده از پلاک ۲۰۸۱ اصلی واقع در بخش ٤ شیراز خریداری از مالک رسمی فاطمه زارعی محرز گردیده است. لذا به منظور اطلاع عموم مراتب در دو نوبت به فاصله ۱۵ روز آگهی می‌شود در صورتی که اشخاص نسبت به صدور سند مالکیت متقاضی اعتراضی داشـــته باشند می‌توانند از تاریخ انتشار اولین آگهی به مدت دو ماه اعتراض خود را به این اداره تســـلیم و پس از اخذ رسید، ظرف مدت یک ماه از تاریخ تســـلیم اعتراض، دادخواست خود را به مراجع قضایی تقدیم نمایند. بدیهی اســـت در صورت انقضای مدت مذکور و عدم وصول اعتراض طبق مقررات سند مالکیت صادر خواهد شد.

تاریخ انتشار نوبت اول: ۱٤۰۱/٤/۵
تاریخ انتشار نوبت دوم : ۱٤۰۱/٤/۲۰

۱۷۶۳/م الف

رئیس ثبت اسناد و املاک ناحیه دو شیراز
مصطفی علیخانی

هیأت موضوع قانون تعیین تکلیف وضعیت ثبتی اراضی و ساختمان‌های فاقد سند رسمی
آگهی موضوع ماده ۳ قانون و ماده ۱۳ آیین‌نامه قانون تعیین تکلیف وضعیت ثبتی و اراضی و ساختمان‌های فاقد سند رسمی

برابر رأی شـــماره ۱٤۰۱۶۰۳۱۱۰۳۵۰۰۱۵۰۶ مـــورخ ۱٤۰۱/۳/۲۳ موضوع قانون تعیین تکلیف وضعیت ثبتی اراضی و ســـاختمان‌های فاقد سند رسمی مستقر در واحد ثبتی حوزه ثبت ملک شیراز ناحیه ۳ تصرفات مالکانـــه بلامعارض متقاضی آقای هادی چوپـــان فرزند لال احمد به شماره شناســـنامه ۲۵٤۰۰۵٤۷۱٤ صادره از ســـپیدان در ششدانگ یکباب ســـاختمان به مســـاحت ۳۰۶ مترمربع پلاک ۱۹٤۱ فرعی از ۱۶ اصلی مفروز و مجزی شـــده از پلاک ۷۵۵ فرعـــی از ۱۶ اصلی واقع در فارس بخش ۳ حوزه ثبت ملک شـــیراز خریداری از مالک رسمی آقای فردوس مصطفوی محرز گردیده اســـت. لذا به منظور اطلاع عموم مراتب در دو نوبت به فاصله ۱۵ روز آگهی می‌شود در صورتی که اشخاص نســـبت به صدور سند مالکیت متقاضی اعتراضی داشته باشند می‌توانند از تاریخ انتشار اولین آگهی به مدت دو ماه اعتراض خود را به این اداره تســـلیم و پس از اخذ رسید، ظرف مدت یک ماه از تاریخ تســـلیم اعتراض، دادخواست خود را به مراجع قضایی تقدیم نمایند. بدیهی اســـت در صورت انقضای مدت مذکور و عدم وصول اعتراض طبق مقررات سند مالکیت صادر خواهد شد.

تاریخ انتشار نوبت اول: ۱٤۰۱/٤/۵
تاریخ انتشار نوبت دوم : ۱٤۰۱/٤/۲۰

۱۷۶۶/م الف

رئیس واحد ثبتی حوزه ثبت ملک ناحیه ۳ شیراز
روح اله دهقان

هیأت موضوع قانون تعیین تکلیف وضعیت ثبتی اراضی و ساختمان‌های فاقد سند رسمی
آگهی موضوع ماده ۳ قانون و ماده ۱۳ آیین‌نامه قانون تعیین تکلیف وضعیت ثبتی و اراضی و ساختمان‌های فاقد سند رسمی

برابر رأی شـــماره ۱٤۰۰۶۰۳۱۱۰۰۵۰۰۱۰۸۷ مورخ ۱٤۰۰/۱۲/۱۲ هیأت اول موضوع قانون تعیین تکلیف وضعیت ثبتی اراضی و ساختمان‌های فاقد سند رسمی مســـتقر در واحد ثبتی حوزه ثبت ملک نی‌ریز تصرفات مالکانه بلامعـــارض متقاضی خانم معصومه زارعی فرزند حســـن به شماره شناسنامه ۲۵۵۰۰۰٤۵۳۱ صادره از بختگان در ششدانگ یکباب خانه به مســـاحت ۱۸۲/۶ مترمربع پلاک ۲۷۰ فرعی از ۳۷۸۶ اصلی مفروز و مجزی شده از پلاک ۶ فرعی از ۳۷۸٤ اصلی واقع در نی‌ریز بخش ۲۲ فارس خریداری مع الواســـطه از ورثه ایران اکبرپور محرز گردیده اســـت. لذا به منظور اطلاع عمـــوم مراتب در دو نوبت به فاصله ۱۵ روز آگهی می‌شود در صورتی که اشخاص نسبت به صدور ســـند مالکیت متقاضی اعتراضی داشته باشـــند می‌توانند از تاریخ انتشار اولین آگهی به مدت دو ماه اعتراض خود را به این اداره تسلیم و پس از اخذ رســـید، ظرف مدت یک ماه از تاریخ تسلیم اعتراض، دادخواســـت خود را به مراجع قضایی تقدیم نمایند. بدیهی است در صورت انقضای مدت مذکور و عـــدم وصول اعتراض طبق مقررات سند مالکیت صادر خواهد شد.

تاریخ انتشار نوبت اول: ۱٤۰۱/٤/۵
تاریخ انتشار نوبت دوم : ۱٤۰۱/٤/۲۰

۱۷۰/م الف

رئیس اداره ثبت اسناد و املاک شهرستان نی‌ریز
محسن زواران حسینی

هیأت موضوع قانون تعیین تکلیف وضعیت ثبتی اراضی و ساختمان‌های فاقد سند رسمی
آگهی موضوع ماده ۳ قانون و ماده ۱۳ آیین‌نامه قانون تعیین تکلیف وضعیت ثبتی و اراضی و ساختمان‌های فاقد سند رسمی

برابر رأی شـــماره ۱٤۰۰۶۰۳۱۱۰۰۵۰۰۱۰۷۲ هیأت اول موضوع قانون تعیین تکلیف وضعیت ثبتی اراضی و ساختمان‌های فاقد سند رسمی مستقر در واحد ثبتی حوزه ثبت ملک نی‌ریـــز تصرفات مالکانه بلامعارض متقاضی آقای محمدحسین حبیب زاده فرزند رمضان به شماره شناسنامه ۱۹۹٤ و کدملـــی ۲۵۵۹۸۶۸۹۶۲ صادره از نی‌ریز در ششـــدانگ یکباب خانه به مســـاحت ۱٤۶/۸۲ مترمربع پلاک ۲۶۹ فرعی از ۳۷۸٤ اصلی مفروز و مجزی شـــده از پلاک ۳۷۸٤ اصلی واقـــع در نی‌ریز بخش ۲۲ فارس خریداری از مالک رسمی خانم ایران اکبرپور محرز گردیده است. لذا به منظور اطلاع عموم مراتب در دو نوبت به فاصله ۱۵ روز آگهی می‌شود در صورتی که اشخاص نسبت به صدور سند مالکیت متقاضی اعتراضی داشته باشـــند می‌توانند از تاریخ انتشـــار اولین آگهی به مدت دو ماه اعتراض خود را به این اداره تسلیم و پس از اخذ رسید، ظرف مدت یک ماه از تاریخ تسلیم اعتراض، دادخواست خود را به مراجع قضایی تقدیم نمایند. بدیهی اســـت در صورت انقضای مـــدت مذکور و عدم وصول اعتراض طبق مقررات سند مالکیت صادر خواهد شد.

تاریخ انتشار نوبت اول: ۱٤۰۱/٤/۵
تاریخ انتشار نوبت دوم : ۱٤۰۱/٤/۲۰

۱۵۶/م الف

رئیس اداره ثبت اسناد و املاک شهرستان نی‌ریز
محسن زواران حسینی

آگهی مزایده عمومی اجاره کمپرسی

نوبت اول:تاریخ (۱٤۰۱/۰٤/۰۵) نوبت دوم: تاریخ(۱٤۰۱/۰٤/۱۲)

شـــهرداری سورمق به استناد مصوبه شماره ۶مورخ ۲۰/۰۱/۱٤۰۱ شـــورای محترم اسلامی شهر و بر مبنای قیمت کارشناسی در نظر دارد کمپرسی ده چرخ بی بن را به شرح زیر از طریق مزایده عمومی به صورت اجاره ماهانه بدون راننده واگذار نماید.لذا از کلیه متقاضیان دعوت می گردد جهت دریافت اسناد مزایده به آدرس فارس،آباده،شهر سورمق،خیابان معلم،خیابان آزادگان،امور مالی شهرداری مراجعه نماید.

ردیف	نوع خودرو	مدل	سال ساخت	مدت اجاره بهاء	قیمت کارشناسی اجاره بهاء ماهانه(ریال) ۲۶ روز کاری
۱	کمپرسی ده چرخ	بی بن شش سیلندر به ظرفیت ۲۶ تن	۱۳۹۹	یک سال	۲۹۹.۰۰۰.۰۰۰ریال

۱. تضمین شرکت در مزایده به مبلغ ۱۷۹.٤۰۰.۰۰۰ ریال که می بایست به صورت نقد ،ضمانت نامه بانکی باشد. ۲. محدوده فعایت کمپرسی مورد اجاره تا شـــعاع ۶۰ کیلومتری شهر ســـورمق می باشد. ۳. شهرداری در رد یا قبول پیشنهادها مختار اســـت. ٤. قبول پیشنهادها از تاریخ درج آگهی نوبت دوم در روزنامه به مدت ده روز کاری می باشـــد و تاریخ بازگشایی پاکتها حداکثر یک هفته بعد از تاریخ مهلت تسلیم پیشنهادها می باشد. ۵. به پیشنهادهایی که فاقد سپرده،مخدوش و دارای قلم خوردگی و یا بعد از مهلت مقرر تحویل داده شود ترتیب اثر داده نخواهد شد. ۶. سایر اطلاعات و جزئیات مربوط در اسناد مزایده مندرج است. ۷. سپرده نفرات اول تا سوم در صورت انصراف به نفع شهرداری ضبط خواهد شد.
در صورت نیاز به اطلاعات بیشتر با تلفن ۰۷۱٤٤۳۷٤۳۰۰ (واحد مالی)تماس حاصل فرمایید.

محمد رضا دمیری
شهردار سورمق
شناسه آگهی: ۱۳٤۱۵۷۳

بزرگترین شبکه قاچاق موادمخدر در جنوب و جنوب شرق کشور منهدم شد

ایرنا: جانشین فرمانده انتظامی استان هرمزگان گفت: با هوشیاری و تلاش تکاوران پلیس مبارزه با مواد مخدر استان بزرگترین شبکه قاچاق مواد مخدر و روانگردان صنعتی شیشه در جنوب و جنوب شرق کشور شناسایی و منهدم شد.

به گزارش خبرنگار ایرنا، سرهنگ مهرداد مشوق روز شنبه در مراسم انهدام این باند قاچاق در جمع خبرنگاران افزود: درپی وصول اخبار و اطلاعات مبنی بر قاچاق مواد مخدر صنعتی توسط قاچاقچیان از کشور افغانستان به داخل خاک ایران و قاچاق به کشورهای حوزه خلیج فارس و تاثیر این پدیده شوم بر روابط اقتصادی ایران و متضرر شدن تجار ایرانی، پیگیری موضوع توسط مقام های کشوری و استانی به صورت ویژه در دستورکار پلیس قرار گرفت.

وی بیان داشت: تکاوران پلیس مبارزه با مواد مخدر استان هرمزگان با انجام اقدامات فنی و اطلاعاتی شبانه روزی و هدایت پلیس مبارزه با مواد مخدر فراجا، در نهایت شبکه قاچاق مواد مخدر صنعتی شیشه را به سرکردی «حمید.س» شناسایی کردند.

جانشین فرماندهی انتظامی استان استان هرمزگان اظهار داشت: با بررسی‌های دقیق صورت گرفته مشخص شد سرکرده شبکه مراوده و رفت و زیادی زیادی به کشورهای متعدد منطقه ای و فرامنطقه‌ای داشته که با اشراف اطلاعاتی و طرح ریزی عملیاتی پلیس، تمامی اقدام های وی و دیگر اعضای شبکه تحت رصد اطلاعاتی قرار گرفت و در یک عملیات ضربتی و غافلگیرانه اعضای اصلی شبکه دستگیر و در این عملیات بیش از ۶۰ کیلوگرم مخدر صنعتی شیشه در حین انتقال کشف و ضبط شد.

سرهنگ مشوق اذعان داشت: با رصد مالی و رصد اقدامات و ارتباطات سرشبکه «سلطان کویر» با ایادی خود مشخص شد مقدار قابل توجهی مواد مخدر صنعتی از استان های شرقی به استان هرمزگان به مقصد کشورهای حوزه خلیج فارس قاچاق کرده است.

وی ادامه داد: در عملیات مشترک سرشبکه این باند در یکی از شهرستان‌های شمالی کشور و سه عضو دیگر این باند در بندرعباس دستگیر و با عنایت به فرمایش رهبرمعظم انقلاب در خصوص ضربه به بنیان مالی قاچاقچیان مواد مخدر و جرائم حوزه پولشویی، ۱۷ دستگاه خودرو لوکس، ۳۵ باب ملک شامل آپارتمان، واحد تجاری و شرکت تولیدی و زمین کشاورزی به ارزش مالی افزون بر ۳۰۰ میلیارد تومان (حاصل معاملات نامشروع مواد مخدر) متعلق به این شبکه شناسایی و توقیف شده است.

جانشین فرماندهی انتظامی استان استان هرمزگان تصریح کرد: در بازرسی از مخفیگاه سرشبکه تعدادی مُهرهای جعلی مربوط به ارگان‌های دولتی و شرکت های تجاری کشف شد که تراکنش مالی سرشبکه اصلی این شبکه ۸۸۴ میلیارد تومان می باشد.

وی خاطرنشان کرد: تلاش پلیس برای شناسایی و دستگیری دیگر متهمان این پرونده ادامه دارد.

نجات معجزه‌آسای پسر ۸ ساله و زن ۷۰ ساله از زیرآوار

سخنگوی سازمان آتش‌نشانی و خدمات ایمنی شهر تهران از نجات معجزه آسای یک کودک ۸ ساله و زنی ۷۰ ساله از زیرآوار خبر داد.

سید جلال ملکی در گفت‌وگو با ایسنا درباره این خبر گفت: در ساعت ۶:۱۱ صبح دیروز خبر ریزش یک ساختمان دو طبقه قدیمی در خیابان ۱۷ شهریور، خیابان ابوفاضل به سامانه ۱۲۵ اطلاع داده شد که در پی آن ستاد فرماندهی آتش‌نشانان دو ایستگاه را به همراه تجهیزات مورد نیاز به محل اعزام کرد.

وی با اشاره به حضور عوامل آتش‌نشانی در محل حادثه گفت: پس از حضور آتش‌نشانان در محل مشاهده شد که یک ساختمان دوطبقه قدیمی به مساحت حدود ۶۰ متر مربع که در مجاورت آن نیز عملیات گودبرداری به عمق حدود یک متر در حال انجام بود، ریزش کرده و به طورکامل تخریب شده است.

ملکی با بیان اینکه جنس ساختمان ریزش کرده خشتی و گلی بود، اظهارکرد: بنا به گفته ساکنان این ساختمان، ۱۳ نفر که از اتباع کشور افغانستان بودند در این ساختمان زندگی می‌کردند که در حین ریزش ساختمان دو نفر از آنها یعنی یک پسر بچه هشت ساله و پیرزنی حدودا ۷۰ ساله موفق به نجات خود نشده و در زیر آوار مانده بودند، به طوری که پیرزن تمامی بدنش و پسر هشت ساله نیز بیش از نیمی از بدنش در زیرآوار مانده بود.

سخنگوی سازمان آتش‌نشانی و خدمات ایمنی شهر تهران با بیان اینکه این ساختمان در یک کوچه باریک قرار داشت و همین موضوع نیز عملیات امداد و نجات را با دشواری‌هایی روبه‌رو کرده بود، خاطرنشان کرد: عوامل آتش‌نشانی همزمان با ایمن‌سازی محل، اقدامات خود برای نجات این دو نفر را آغاز کرده و دقایقی بعد موفق شدند هر دو نفر را در حالی که دچار آسیب‌دیدگی‌هایی شده اما زنده بودند، از زیر آوار خارج کرده و به عوامل اورژانس مستقر در محل تحویل دهند. نجات این افراد و به خصوص پیرزن که به طورکامل در زیرآوار مانده بود، به نوعی یک نجات معجزه آسا محسوب می‌شود.

ملکی درباره علت وقوع این حادثه نیز به ایسنا گفت: هم قدیمی و فرسوده بودن ساختمان و هم گودبرداری انجام شده در مجاورت آن جزو مواردی محسوب می‌شود که در ریزش این ساختمان اثر داشته است، البته نظر نهایی را عوامل نظام مهندسی باید اعلام کنند.

وی با بیان اینکه آتش‌نشانی پس از ایمن سازی محل در ساعت ۷:۲۵ به ماموریت خود خاتمه داده و محل را به عوامل شهرداری تحویل دادند، گفت: این حادثه نشان می‌دهد که پیمانکاران و مجریان ساخت و ساز ساختمان باید به اصول ایمنی به هنگام خاک‌برداری و گودبرداری توجه ویژه‌ای داشته باشند.

بین الملل

انفجار تانکر سوخت در تانزانیا ۶۰ قربانی گرفت

بر اثر انفجار تانکر سوخت در تانزانیا دست کم ۶۰ تن جان خود را از دست دادند.

به گزارش ایسنا، رسانه های محلی اعلام کردند: در این حادثه که دیروز (شنبه) در شمال تانزانیا رخ داد دست کم ۶۰ تن جان خود را از دست داده و تعدادی دیگر مصدوم شدند.

به گفته مقامات محلی، برخی از قربانیان این حادثه به طور کامل در آتش سوخته و شناسایی هویت آنان ممکن نیست.

شاهدان حادثه اعلام کردند: تانکر سوخت در ۲۰۰ متری یک ایستگاه اتوبوس در شهر "موروگورو" واژگون شد.

به گزارش خبرگزاری آناتولی، پس از واژگونی و پیش از منفجر شدن تانکر، تعدادی از افراد برای جمع آوری سوخت در محل تجمع کردند که دچار حادثه شدند.

مرگ ۱۸ مهاجر در مرز مراکش

مقامات مراکش اعلام کردند: جمعیت قابل توجهی مهاجر قصد داشتند خود را به منطقه ملیلیه در شمال آفریقا برسانند که به فوت ۱۸ مهاجر و مصدومیت تعدادی دیگر منجر شد.

به گزارش ایسنا، بنابر اعلام مقامات مراکش، این مهاجران قصد داشتند وارد منطقه خودمختار ملیلیه شوند که دچار حادثه شدند. گزارش ها حاکی از آن است برخی از این افراد از بالای حصار مرزی سقوط کرده و جان خود را از دست داده اند.

همچنین در جریان درگیری که میان مهاجران و نیروهای امنیتی رخ داد تعدادی از آنان مصدوم و به بیمارستان منتقل شدند.

این اولین بار است که از زمان آغاز مجدد روابط دیپلماتیک مراکش و اسپانیا تعداد قابل توجهی از مهاجران اقدام به عبور از مرز کرده اند.

مقامات اسپانیا اعلام کردند: صدها نفر قصد داشتند حصارها را شکسته و به داخل منطقه ملیلیه وارد شوند.

وقوع تیراندازی مرگبار در نروژ

پلیس نروژ اعلام کرد: در حادثه تیراندازی در پایتخت این کشور دو تن کشته و تعدادی دیگر مصدوم شدند.

به گزارش ایسنا، بنابر اعلام پلیس نروژ، در حادثه تیراندازی که در باشگاهی در پایتخت این کشور و خیابان های اطراف آن رخ داد، دو تن کشته و تعداد ۱۴ نفر دیگر نیز مصدوم شدند.

پلیس نروژ با بیان اینکه برخی از مصدومین این حادثه به شدت آسیب دیده اند، اعلام کرد: این تیراندازی حدود ساعت یک بامداد به وقت محلی در سه مکان رخ داده است.

همچنین یک نفر در ارتباط با این حادثه دستگیر و دو سلاح نیز توقیف شده است.

به گزارش شبکه خبری بی بی سی، پلیس اعلام کرده است: تنها یک نفر در این تیراندازی شرکت داشته است و در حال حاضر اطلاعاتی در مورد انگیزه او از اقدام به این کار در دست نیست.

سوختن ۴۵۰۰ هکتار از جنگل‌های ترکیه

ترکیه از کنترل نسبی آتش سوزی مشکوک در جنگل‌های جنوب غربی خود خبر داد.

به گزارش گروه بین‌الملل خبرگزاری فارس، دولت ترکیه روز شنبه اعلام کرد که آتش سوزی عمدی در جنگل‌های این کشور پس از سوختن ۴۵۰۰ هکتار طی سه روز گذشته در سواحل جنوب غربی، اینک تحت کنترل است.

«رجب طیب اردوغان» رئیس‌جمهور ترکیه گفته است که هر کسی که به دلیل آتش‌سوزی مجرم شناخته شود، ممکن است با مجازات اعدام روبرو شود. این قانون سال ۲۰۰۴ از قانون اساسی ترکیه حذف شده بود.

اردوغان روز جمعه گفت: «این باید مجازاتی ترسناک باشد و حکم آن اعدام است».

فارس

آتش سوزی در جایگاه سوخت شیراز مهار شد

ایرنا: آتش سوزی خودروی سواری در جایگاه سوخت بنزین خیابان حافظ شیراز با اقدام به موقع کارکنان جایگاه سوخت و آتش نشانان مهار شد.

بنا به اظهار شاهدین عینی، ساعت ۲۱ جمعه شب بر اثر بی‌احتیاطی راننده خودروی تیبا در مجاورت جایگاه سوخت و در کنار خروجی لوله بنزین باعث ایجاد شعله و گسترش آتش سوزی سه خودروی مجاور شد.

این حادثه منجر به مصدومیت یک خانم در جایگاه سوخت نیز شده که با اقدام به موقع کارکنان جایگاه با استفاده از کپسول های خاموش کننده در دسترس کنترل و مهار شد.

سازمان آتش نشانی شیراز اعلام کرد: به دلیل اهمیت موضوع و حساسیت مکان حادثه، سه ایستگاه آتش نشانی در محل حاضر و ایمن سازی کامل خودروها و جایگاه توسط آتش نشانان اعزامی صورت گرفت.

واژگونی مینی‌بوس حادثه آفرید

رئیس پلیس راه شمال استان گفت: در پی واژگونی مینی‌بوس در محور روستایی دیندارلو شهرستان فسا، ۱۹ نفر مجروح و راهی بیمارستان شدند.

سرهنگ عبدالهاشم دهقانی در گفت‌وگو با خبرنگار پایگاه خبری پلیس، اظهار داشت: در پی اعلام مرکز فوریت‌های پلیسی ۱۱۰ مبنی بر وقوع یک فقره تصادف منجر به جرح در محور روستایی دیندارلو شهرستان فسا، بلافاصله ماموران انتظامی به همراه عوامل امدادی به محل مورد نظر اعزام شدند.

وی عنوان داشت: در بررسی صورت گرفته مشخص شد یک دستگاه مینی‌بوس حامل ۱۹ سرنشین (کارگران فصلی) به دلیل عدم توجه به جلو از جاده منحرف و واژگون شده است.

رئیس پلیس راه شمال استان با بیان اینکه در این حادثه همه سرنشینان مجروح و روانه بیمارستان شدند، گفت: ۱۶ نفر از افراد به صورت سرپایی مداوا و ترخیص شدند.

متخصص سرمایه‌گذار رمز ارزها، کلاهبردار از آب درآمد

رئیس پلیس فتا استان از شناسایی فردی خبر داد که به بهانه سرمایه گذاری در بازار رمز ارزها مبلغ ۲ میلیارد ریال از شهروند شیرازی کلاهبرداری کرده بود.

سرهنگ حشمت سلیمانی در گفت‌وگو با خبرنگار پایگاه خبری پلیس، در تشریح این خبر اظهار داشت: در پی شکایت مردی جوان مبنی بر اینکه در فضای مجازی با شخصی که خود را متخصص سرمایه‌گذاری در بازار رمز ارزها معرفی کرده بود آشنا شده و مورد کلاهبرداری قرار گرفته است بررسی موضوع در دستور کار کارشناسان قرار گرفت.

وی ادامه داد: شاکی بیان داشت که در شبکه اجتماعی تلگرام، یک آگهی تحت عنوان در بازار رمز ارزها پول خود را چندین برابر کنید برخورد کرده و ضمن برقراری تماس با فرد تبلیغ کننده مبلغ ۲ میلیارد ریال وجه به عنوان سرمایه‌گذاری اولیه به وی پرداخت و پس از آن دیگر جوابگو پیام‌ها و تماس‌های من نبوده است.

رئیس پلیس فتا استان گفت: کارشناسان تحقیقات خود را آغاز کردند و با اقدامات فنی و تخصصی موفق شدند فرد کلاهبردار را در شیراز شناسایی و وی را دستگیر کنند.

سرهنگ سلیمانی گفت: متهم در اظهارات خود هدف از این کار را کسب درآمد بیان داشت و در ادامه صحبت‌های خود به این نکته اشاره کرد که برخی از شهروندان به واسطه طمع‌ورزی و از روی اعتماد نابه جا، اقدام به واریز وجه به عنوان سرمایه گذاری می‌کنند.

وی خاطر نشان کرد: کاربران هرگز فریب اینگونه آگهی‌ها را نخورند و شهروندان لازم است نهایت دقت و هوشیاری را در این حوزه داشته باشند و به اشخاص ناشناس و غیر متخصص در فضای مجازی اعتماد نکنند.

این مقام سایبری از شهروندان خواست در صورت برخورد با هرگونه موارد مشکوک آن را از طریق وب سایت پلیس فتا به نشانی اینترنتی www.cyberpolice.ir و یا با شماره تلفن ۰۹۶۳۸۰ با کارشناسان در میان بگذارند.

پلمب کافی شاپ متخلف در مرودشت

فرمانده انتظامی شهرستان مرودشت از پلمب یک واحد کافی شاپ به علت عدم رعایت مقررات و ضوابط انتظامی و ایجاد مزاحمت برای مردم در این شهرستان خبر داد.

سرهنگ فرشید زینلی در گفت‌وگو با خبرنگار پایگاه خبری پلیس، با اعلام جزئیات این خبر اظهار داشت: با توجه به رصدهای انجام شده توسط کارشناسان پلیس فتا مشخص شد ادمین صفحه یک آرایشگاه زنانه کلیپی از جشن تولد همسرش را به صورت مختلط در یکی از کافی‌شاپ‌های شهرستان مرودشت منتشر کرده است که بررسی موضوع را در دستور کار خود قرار دادند.

وی افزود: با توجه به اینکه این موضوع زمینه نارضایتی شهروندان را فراهم کرده بود ماموران پلیس فتا با همکاری پلیس دایره نظارت بر اماکن عمومی طی هماهنگی با مقام قضایی به محل اعزام و کافی شاپ مذکور را پلمب کردند.

فرمانده انتظامی شهرستان مرودشت با بیان اینکه متهم به همراه پرونده متشکله به دادسرا معرفی شد، از عموم شهروندان خواست در صورت مشاهده هرگونه تخلف در صنوف، موضوع را به مرکز فوریت‌های پلیسی ۱۱۰ اطلاع دهند.

دستگیری ۶۳ نفر در طرح ارتقاء امنیت اجتماعی

فرمانده انتظامی اقلید از دستگیری ۶۳ نفر در اجرای طرح ارتقاء امنیت اجتماعی طی ۴۸ ساعت خبر داد.

سرهنگ مراد صارمی در گفت‌وگو با خبرنگار پایگاه خبری پلیس، بیان کرد: طرح ارتقاء امنیت اجتماعی و پاکسازی نقاط آلوده با به کارگیری حداکثری از نیروهای عملیاتی در این شهرستان اجرا شد.

وی هدف از اجرای طرح‌های ارتقاء امنیت اجتماعی را حضور قدرتمند نیروی انتظامی در برخورد با جرائم توسط افرادی که قصد ایجاد مزاحمت و سلب امنیت را دارند برشمرد و خاطر نشان کرد: ماموران پلیس از هر لحاظ آمادگی مقابله با هرگونه هنجارشکنی احتمالی را دارند.

فرمانده انتظامی اقلید افزود: نتایج اجرای این طرح توقیف ۲۸ دستگاه خودرو و موتورسیکلت و همچنین دستگیری ۶۳ نفر متهم که باعث برهم زدن نظم و امنیت اجتماعی شده بودند، برشمرد.

ایست پلیس فسا به پژو حامل تریاک

فرمانده انتظامی شهرستان فسا از کشف ۲۷ کیلو و ۵۰۰ گرم تریاک در بازرسی از یک سواری پژو خبر داد.

سرهنگ محمدهاشم قسام در گفت‌وگو با خبرنگار پایگاه خبری پلیس، در تشریح این خبر اظهار کرد: ماموران پلیس مبارزه با مواد مخدر هنگام نظارت بر خودروهای عبوری در محور فسا- شیراز به یک سواری پژو ۴۰۵ مشکوک شدند و با علائم هشداری دستور توقیف آن را صادر کردند.

وی افزود: اما راننده بدون توجه به ایست ماموران با تغییر مسیر و سرعت بالا قصد فرار داشت که افسران پلیس پس از طی مسیری تعقیب و گریز موفق شدند با اقدامات فنی و تخصصی خودرو را توقیف کنند.

فرمانده انتظامی شهرستان فسا با بیان اینکه در بازرسی از این خودرو ۲۷ کیلو و ۵۰۰ گرم مواد مخدر از نوع تریاک کشف شد، گفت: راننده به همراه همسرش دستگیر و روانه دادسرا شدند.

طرح جمع‌آوری و دستگیری معتادان متجاهر و خرده فروشان در شیراز

رئیس پلیس مبارزه با مواد مخدر استان با اشاره به نقش معتادان متجاهر در وقوع برخی جرائم و آسیب‌های فردی و اجتماعی، از اجرای طرح برخورد با عاملان توزیع و جمع آوری این افراد خبر داد.

سرهنگ سیدجواد رضوی در گفت‌وگو با خبرنگار پایگاه خبری پلیس، اظهار داشت: در راستای افزایش احساس امنیت و رضایت شهروندان، شناسایی و جمع آوری معتادان کارتن خواب و متجاهر با محوریت مواد مخدر در چند نقطه شهرستان شیراز اجرا شد.

وی با اشاره به جمع آوری ۱۲۳ معتاد متجاهر توسط ماموران پلیس مبارزه با مواد مخدر استان و کارکنان انتظامی شیراز، افزود: در این طرح ۱۳ خرده فروش نیز دستگیر و در بازرسی بدنی و همچنین پاتوق آنان ۴ کیلو و ۳۰۰ گرم انواع مواد مخدر نیز کشف شد.

سرهنگ رضوی با بیان اینکه در هفته جهانی مبارزه با مواد مخدر قرار داریم و طرح‌های پاکسازی نقاط آلوده در استان فارس به صورت مستمر اجرا می‌شود، گفت: هدف از این طرح پیشگیری از سرقت‌های خرد که عمدتا توسط معتادان متجاهر صورت می‌گیرند بوده و از شهروندان درخواست می‌شود ضمن کسب دانش نسبت به تبعات و زیان‌های بی شمار مصرف این بلای خانمان‌سوز، بیش از پیش در امر پیشگیری از اعتیاد مراقب فرزندان خود باشند.

تخریب ۶ باغ‌شهر غیرمجاز در فسا

ایرنا: مدیر جهاد کشاورزی شهرستان فسا گفت: تعداد ۶ قطعه باغ شهری غیرمجاز در اراضی کشاورزی این شهرستان با هماهنگی مقام قضایی، تخریب و قلع و قمع گردید.

ناصر انصاری دیروز شنبه با بیان اینکه در راستای حفظ کاربری اراضی زراعی و باغ‌ها و اجرای تبصره ۲ ماده ۱۰ ، این قلع و قمع در زمینی به مساحت چهار هکتار انجام شد، افزود: به دستور دادستان شهرستان فسا تعداد ۶ قطعه باغ شهری در حاشیه شهر با حضور عوامل نیروی انتظامی و نماینده دادستان و پرسنل امور اراضی تخریب شد و به حالت اولیه اعاده گردید.

وی اظهار داشت: این قلع و قمع ها شامل دیوار کشی و قطعه بندی، انشعابات غیرمجاز برق، تیر چراغ برق و ساختمان های غیرمجاز است.

کشف ۲۴ کیلو تریاک در لارستان

فرمانده انتظامی لارستان از کشف ۲۴ کیلو مواد مخدر از نوع تریاک در بازرسی از یک سواری پژو پارس در این شهرستان خبر داد.

سرهنگ سیدمحمد یوسفی در گفت‌وگو با خبرنگار پایگاه خبری پلیس، در تشریح این خبر اظهار کرد: ماموران پلیس مواد مخدر لارستان هنگام نظارت بر محور مواصلاتی بندرعباس-شیراز با هدف برخورد با سوداگران مرگ، به یک سواری پژو پارس مشکوک شدند و دستور ایست را صادر کردند.

وی افزود: راننده بدون توجه به ایست پلیس با سرعت زیاد متواری و ماموران پلیس مواد مخدر با اقدامات فنی و تخصصی موفق شدند خودرو را توقیف کنند.

فرمانده انتظامی لارستان با اشاره به اینکه در بازرسی از این خودرو ۲۴ کیلو مواد مخدر از نوع تریاک کشف شد، عنوان داشت: در این خصوص یک نفر دستگیر و برای انجام مراحل قانونی روانه دادسرا شدند.

پایان عربده کشی با هوشیاری پلیس کوار

فرمانده انتظامی کوار از دستگیری عامل درگیری و عربده‌کشی در یکی از روستاهای این شهرستان خبر داد.

سرهنگ سید رحمان هاشمی در گفت‌وگو با خبرنگار پایگاه خبری پلیس، بیان کرد: در پی تماس شهروندان مبنی بر اینکه فردی ضمن قدرت نمایی با سلاح سرد باعث وحشت شهروندان و اخلال در نظم و امنیت عمومی شده است بلافاصله ماموران پاسگاه انتظامی آبگرم برای بررسی موضوع به محل اعزام شدند.

وی افزود: ماموران با شگردهای خاص پلیسی موفق شدند متهم را زمین‌گیر و وی را دستگیر کنند و متهم به همراه پرونده به مرجع قضایی معرفی شد.

کشف بیش از ۹۸ کیلو تریاک در نی‌ریز

فرمانده انتظامی نی‌ریز گفت: با تلاش مأموران این فرماندهی ۹۸ کیلو تریاک در بازرسی از یک سواری پراید کشف شد.

سرهنگ عظیم‌اله کرمی در گفت‌وگو با خبرنگار پایگاه خبری پلیس، بیان کرد: مأموران انتظامی شهرستان نی‌ریز با همکاری کارکنان یگان تکاوری استان حین گشت‌زنی در محور سیرجان-شیراز به یک سواری پراید مشکوک شدند و دستور ایست را صادر کردند.

وی با بیان اینکه راننده بدون توجه به ایست پلیس متواری شد، عنوان داشت: پس از طی مسافتی تعقیب و گریز ماموران انتظامی با اقدامات فنی و تخصصی موفق شدند سواری پراید را توقیف کنند.

فرمانده انتظامی نی‌ریز با بیان اینکه در بازرسی از آن خودرو ۹۸ کیلو مواد مخدر از نوع تریاک کشف شد، تصریح کرد: در این خصوص یک قاچاقچی حرفه‌ای دستگیر و پس از انجام مراحل قانونی روانه زندان شد.

وزیر اقتصاد اعلام کرد؛

انسداد مسیرهای اخذ سود مازاد از وام گیرندگان تا ماه آینده

روند پرداخت تسهیلات خرد مطلوب نیست

ایرنـا: وزیر امور اقتصـادی و دارایی با بیان اینکـه برخی بانک‌ها گریزگاه‌هایی برای اخذ سـود مازاد بر مصوبات شورای پول و اعتبار از تسـهیلات گیرندگان یافته‌اند، از شناسایی و بسته‌شدن این روزنه‌ها تا یک ماه آینده توسط این شورا خبر داد.

به گزارش ایرنا از وزارت اقتصادی و دارایی، «سید احسان خاندوزی» که در نشست هم‌اندیشی "مدیران ستاد و صف بانک صادرات" سخن می‌گفت، اظهار داشت: در ماه‌های گذشته، دولت و به‌ویژه وزارت اقتصاد، چند محور مورد تأکید و دارای اولویت را برای شبکه بانکی مطرح کرد که یکی از مهم‌ترین آنها حرکت به سمت الکترونیکی شدن قراردادهای بانکی بود که هم از طرف دولت مطرح و هم توسـط مجلس شـورای اسلامی به‌عنوان یکی از الزامات تصویب شد.

وی گفت: این امر بسـیار به تسهیل، شـفافیت و کوتاه‌کردن زمان قراردادها و همچنین احقاق حقوق تسهیلات گیرندگان کمک می‌کند.

خاندوزی محور دیگر مورد تأکید دولت و وزارت اقتصاد را شـفافیت صورت‌هـای مالی بانک و شـرکت‌های زیرمجموعه آنها به‌عنوان گام دیگری مورد اشـاره قرار داد که کمک می‌کنـد در عملکرد مدیریتی بانک‌ها بتوانیم شـاهد افزایش بهره‌وری و کارایـی و بالابردن میزان پاسخگویی به مشتریان و سپرده‌گذاران باشیم.

وزیر اقتصاد گفت: در زمینه شرکت‌داری بانک‌ها تا حد خیلی زیادی این غفلت موجب شده بود، میزان و شاخص‌های مربوط به بهره‌وری در زیرمجموعه شبکه شرکت‌ها بسیار پایین باشد و امیدواریم تداوم شفافیت صورت‌هـای مالی، به ارتقای عملکـرد و مدیریت بانک‌ها کمک کند.

خاندوزی افزود: خیلی‌ها شفافیت را یک هدف ذاتی در نظر می‌گیرند در حالی که از منظر ما در وزارت اقتصاد، شفافیت "ابزار" و طریقی است برای اینکه بتوانیم کیفیت مدیریت اقتصادی کشـور را بالا ببریم و آن را پاسخگوتر نماییم و استفاده بهتری از اموال و سرمایه‌های موجود در اقتصاد ایران بکنیم.

روند پرداخت تسهیلات خرد مبتنی بر اعتبارسنجی اصلاً مطلوب نیست

وی تصریح کـرد: اتفاقی که در مورد شـفافیت صورت‌های مالی بانک‌هـا رخ‌داده و تـداوم نیز پیدا خواهد کرد، یکـی از آن حلقه‌های زنجیری است که باید خودش را در بهبود شاخص عملکرد شرکت‌های زیرمجموعه بانک‌ها و اصولاً تمام شرکت‌های دولتی کشور نشان دهد و خاتمه‌ای بر دوران پنهان کردن این ضعف‌ها باشد.

وزیر اقتصاد گفت: مسـئله بعد، افزایش سهم اعتبارات خردی است که بتواند مبتنی بر "اعتبارسنجی" به مردم و طبقه متوسط و پایین‌دست جامعه پرداخت شود که تاکنون دسترسی کمتری به منابع داشته‌اند.

وی افزود: این موضوع هم خوشبختانه با اقبال خوب مدیران بانک‌ها آغاز شده، اما سرعت کار در مورد تسهیلات خرد مبتنی بر اعتبارسنجی که کمتر نیازمند وثیقه و ضامن باشد، اصلاً مطلوب ما نیست و امیدوارم دوستان در این مسیر هم کمک کنند، کار با سرعت بهتری جلو برود.

خاندوزی ارتقای سطح وام‌های قرض‌الحسنه را مورد دیگری عنوان کرد که با تصویب شورای پول و اعتبار، رخ داده است.

بازگشت مازاد سود اخذ شده به تسهیلات گیرندگان

وزیر اقتصاد "بازگشت مازاد سود اخذ شده به تسهیلات گیرندگان" را از جمله اتفاقاتی عنوان کرد که خلاف مصوبات شورای پول و اعتبار از مردم گرفته می‌شـد و حتی یک رأی هیأت عمومی دیوان عدالت را هم داشت که چندان مورد توجه قرار نمی‌گرفت اما با تأکید ویژه وزارت اقتصاد، جامه عمل پوشانده شد.

وی گفـت: در خصوص مفرها و گریزگاهایی هم که شـبکه بانکی کشور با استناد به آنها مبادرت به اخذ سود مازاد بر مصوبه شورای پول و اعتبار از مردم دریافت می‌کنند نیز، در جلسـات اخیر شـورای پول و اعتبار چاره‌ای اندیشیده شده و فکر کنم ظرف یک ماه آینده به تصویب نهایی خواهد رسید.

خاندوزی افزود: بدین ترتیب دیگر از ابزارهایی مثل ضمانت و غیره نمی‌توان برای این هدف استفاده کرد، چون آنها، ابزارهای درستی برای اهداف دیگری هسـتند و نباید برای پوشش این خبط و خطای شبکه بانکی مورداستفاده قرار گیرند.

وزیر اقتصاد ادامه داد: امیدوارم با توجه به جلسـاتی که ما در حوزه بانک‌ها با اعضای هیأت‌مدیره آنها، هم در اسفندماه و هم ابتدای ۱۴۰۱ داشتیم، بتوانیم برای تحقق اهداف از پیش‌تعیین شده‌ای که مورد اتفاق سـپرده‌گذاران و سـرمایه‌گذاران و مدیریت بانک‌ها و نیز در راستای اولویت‌های اقتصادی کشـور اسـت، عملکرد قابل دفاعی را در پایان سال ارائه دهیم.

وضعیت نامطلوب رشد اقتصادی و سرمایه‌گذاری دهه ۹۰

خاندوزی در بخش دیگری از سـخنان خـود به بیان نکاتی به طور مشـخص در مورد بانک صادرات پرداخت و تأکید کرد: بانک صادرات باید جایگاه خود را در تأمین مالی توسعه اقتصادی کشور ارتقا دهد.

وی گفـت: با توجه بـه اینکه در تمام دهه ۱۳۹۰ مـا نه به لحاظ رشـد اقتصادی و نه رشـد سـرمایه‌گذاری در کشـور نرخ و وضعیت مطلوبی نداشته‌ایم و در جایگاهی پایین‌تر از تمام دهه‌های گذشته قرار گرفته‌ایم، نیازمند این هسـتیم که شـبکه بانکی به‌ویژه بانک اثرگذار، بزرگ، خوشـنام، پردامنه و باسـابقه‌ای مثل صادرات بتواند در مسـیر توسـعه اقتصادی، نقش‌آفرینی ویژه و بیشـتری در اجرای پروژه‌های پیشران ملی داشته باشد و باری از سیاست‌های توسعه اقتصادی کشور بردارد؛ درعین‌حال که هم‌زمان باید در عرصه کسب‌وکار بانکی خودش هم با شاخص عملکردی و سودآوری بیشتری کار را به جلو ببرد.

وزیر اقتصاد، نکته دوم را "مدل کسـب‌وکار بانک صادرات" عنوان کرد به این معنا که به لحاظ الگوی کسـب‌وکاری و عملکردی، نیازمند این هسـتیم که وضعیت‌هایی که این بانک از گذشته داشته است را در تلاقی با فرصت‌های اقتصادی کشور، به یک الگوی کسب‌وکاری ویژه تبدیل کنیم.

وی با اشـاره به ذی‌نفعان بزرگ و مهم و سـوابق بانک صادرات، تصریح کـرد: اگر بانک صادرات با این مختصات خودش بتواند الگوی کسـب‌وکار مؤثر، با بازدهی مطلوبی را تعریف کنـد، می‌تواند یکی از بانک‌هایی باشـد که جمـع کثیری از مردم را ذی‌نفـع عملکرد خوب اقتصادی خود کند و برایشان رضایت خاطر ایجاد خواهد.

خاندوزی نکته سـوم را در مسئله مطالبات غیرجاری بانک صادرات به‌ویژه در حوزه شـعب خارج از کشـور عنوان کرد و گفت: متأسـفانه شاخص‌های این مسئله، خیلی مطلوب نیست و به نظرم این بانک باید یـک تیم ویژه را صرفاً برای این کار اختصاص دهد تا طی یک سـال آینده، حداقل ۵۰ درصد مطالبات ارزی بانک کاهش یابد.

وزیر اقتصاد تصریح کرد: بدهکاران بانکی از تمام ظرفیت‌ها استفاده می‌کنند و بهتریـن وکلا را هم می‌گیرند تا بتوانند از مسـئولیت‌های خودشان شانه خالی کنند و ما هم در شبکه بانکی کشور باید از بهترین ابزارها و متخصصین استفاده کنیم که تا حد ممکن، با یک تیم حقوقی قوی، این مطالبات را وصول کنیم.

وی گفت: مسـئله چهـارم، خروج بانک صـادرات از بنگاهداری و فـروش اموال مازاد بانک اسـت که البته این موضـوع در مورد همه بانک‌ها مصداق دارد.

خاندوزی افزود: حجم املاک بانک صادرات قابل توجه اسـت و به نظر می‌رسـد هیأت‌مدیره بانک باید به‌سرعت در این زمینه دست بکار شـود تا مفاد ماده ۱۶ قانون رفع موانع تولید واگذاری املاک در بانک صادرات با سرعت بیشتری پیش برود.

بیت‌کوین تا ۲ سال به بالاترین حد خود نمی‌رسد

بیت‌کویـن در محدوده بیـش از ۲۰ هزار دلار قرار گرفته امـا تاکنون هیچ حرکت صعودی قابل‌توجهی مشاهده نشده است. این منجر به گمانه زنی‌هایی در مورد این موضوع شده است که آیا این دارایی دیجیتال می‌تواند در آینده نزدیک به بالاترین حد خود برسد یا خیر؟

به گزارش ایسـنا و به نقل از کریپتوکارنسی، مدیرعامل بایننس، چانگ پنگ ژائو این مورد را بررسی کرده و نظرات خود را به اشتراک گذاشته است. به گفته وی، به این زودی‌ها نباید انتظار چنین بهبودی را داشت.

در گزارش اخیر، مدیرعامل بزرگترین صرافی ارز دیجیتال جهان احساسـات نسبتا نزولی برای بیت‌کوین در کوتاه‌مدت را به اشـتراک گذاشته است. دارایی دیجیتالی که در نوامبر سال گذشته به ۶۹ هزار دلار رسـیده بود، هنوز نتوانسـته تا آن نقطه بازیابی شود و ژائو توضیح داده است که چنین بازیابی به این زودی‌ها رخ نمی‌دهد.

موسـس صرافی بایننس گفت: پس از افت بسیار زیاد بیت‌کوین از بالاترین رکورد خود، مدتی طول می‌کشد تا بازار دوباره شاهد چنین قیمت‌هایی باشد.

چانگ پنگ ژائو اظهار کرد: من فکر می‌کنم با توجه به این کاهش قیمت، از بالاترین سـطح تاریخی ۶۸ هزار دلار تا ۲۰ هزار دلار کنونی، احتمالا مدتی طول می‌کشـد تا دوباره بازگردیم و این مدت زمان چند ماه یا چند سال آینده خواهد بود.

بنیان‌گـذار صرافی بایننس افزود: با این حال، با توجه به اینکه قیمت امروز چهار سـال پیش بسـیار مورد استقبال قرار می‌گرفت، همه چیز بد نیسـت. مثل آن زمانی است که بیت‌کوین در چرخه گذشـته به اوج خود و تقریبا به ۲۰ هزار دلار رسـیده بود. سـرمایه‌گذاران از این قیمت خوشـحال بودنـد قبل از اینکه بازار دوباره به سـمت بازار نزولی حرکت کنـد. ما فکر می‌کنیم ۲۰ هزار دلار امروز بسـیار کم اسـت اما می‌دانید، اگر در سـال ۲۰۱۸ تـا ۲۰۱۹ به طرفداران بیت‌کوین گفته می‌شـد، در سـال ۲۰۲۲ بیت‌کوین ۲۰ هزار دلار خواهد بود، بسـیار خوشحال می‌شدند. در سال ۲۰۱۸ تا ۲۰۱۹، بیت‌کوین ۳۰۰۰ دلار تا ۶۰۰۰ دلار بود.

ارزش بیت‌کوین اخیرا در حال افزایش بوده است. پس از رسیدن به ۱۷هزار و ۶۰۰ دلار، قیمت فعلی مهلت مورد نیاز را برای سرمایه‌گذاران فراهم کرده است. با این حال، همان‌طور که بازار در حال متعادل شدن است، شاخص‌های نزولی بیشتری در حال ظهور هستند.

اعتماد به بیت‌کوین در چند هفته گذشـته کاهش یافته زیرا احساسـات سرمایه‌گذاران ضربه بزرگی خورده اسـت. به‌عـلاوه، بیت‌کوین هفته‌ای دیگر در وضعیت قرمز بسـته شـد و تعداد بسـته‌های قرمز رنگ بیشتری را در سـال نسبت به بسته‌های سبز نشـان داد. به این ترتیب، به خرس‌ها تسلط قوی‌تری بر بازار، به ویژه در کوتاه‌مدت داده است.

فروش کنونی که بازار را تکان می‌دهد همچنان موقعیت بیت‌کوین را در بالای ۲۰ هزار دلار تهدید می‌کند. به این ترتیب، هنگام تلاش برای شکسـتن نقطه مقاومت ۲۱ هزار و ۲۱۷۶ دلار ناموفق بوده است. با این حال، حمایت در سطح ۲۰ هزار و ۹۰ دلار وجود دارد که نشان می‌دهد گاوها قصد ندارند بدون مبارزه پایین بیایند.

مجمـوع ارزش بازار جهانی ارزهـای دیجیتالی در حال حاضـر ۹۴۹.۶۲ میلیارد دلار برآورد می‌شـود که این رقم نسـبت به روز قبل ۱.۱۶ درصد بیشـتر شـده اسـت. در حـال حاضر ۴۲.۵۴ درصـد کل بازار ارزهـای دیجیتالی در اختیار بیت‌کوین بوده که در یک روز ۰.۴۸ درصد کاهش داشته است.

حجـم کل بازار ارزهـای دیجیتال در ۴۸ سـاعت گذشـته ۶۴.۵۲ میلیارد دلار اسـت که ۴.۳۶ درصد افزایش داشته است. حجم کل در امور مالی غیر متمرکز در حال حاضر ۶.۹۷ میلیارد دلار اسـت که ۱۰.۸۰ درصد از کل حجم ۲۴ سـاعته بازار ارزهای دیجیتال اسـت. حجم تمام سـکه‌های پایدار اکنون ۵۶.۷۸ میلیارد دلار اسـت که ۸۸.۰۰ درصد از کل حجم ۲۴ ساعته بازار ارزهای دیجیتال است.

تهدیدی جدید در اقتصاد جهانی

رشد تولید از آسیا به اروپا کند شده زیرا محدودیت‌های کووید۱۹ چین و حمله روسیه به اوکراین زنجیره تامین را مختل کرده است و خطر فزاینده رکود اقتصادی در ایالات‌متحده آمریکا تهدید جدیدی برای اقتصاد جهانی محسـوب می‌شـود.

به گزارش ایسـنا و به نقل از اکونومیک، قیمت‌های بالا در منطقه یورو به این معنی اسـت که تقاضا برای کالاهای تولیدی در ژوئن با سریع‌ترین نرخ از ماه مه ۲۰۲۰، یعنـی زمانی که همه‌گیری ویروس کرونا در حال گسـترش بود، کاهش یافت و شاخص مدیران خرید تولید اس‌اندپی گلوبال (PMI) به پایین‌ترین حد در دو سال اخیر یعنی از ۵۴.۶ به ۵۲.۰ رسید.

البته نظرسنجی رویترز افت به میزان ۵۳.۹ را پیش‌بینی کرده بود و شاخص به مرز ۵۰ علامتی که رشد را از انقباض جدا می‌کند نزدیک‌تر شده است.

جک آلن رینولدز در کپیتال اکونومیکس گفت: بررسی‌های PMI منطقه یورو در ژوئـن کاهش بیشـتری را در بخش خدمات نشـان داد، در حالی که به نظر می‌رسد تولید در بخش تولیدات اکنون به‌طور کامل در حال کاهش است. با توجه به اینکه شـاخص‌های قیمت بسیار قوی هستند، به نظر می‌رسد منطقه یورو وارد دوره رکود تورمی شده است.

اقتصاددانان در نظرسنجی رویترز پیش‌بینی کردند که تقریبا یک در سه احتمال رکود اقتصادی در بلوک، طی ۱۲ ماه وجود دارد. آنان همچنین گفتند: تورم که در ماه گذشته به بالاترین حد خود یعنی ۸.۱ درصد رسید هنوز به اوج خود نرسیده است.

جروم پاول، رئیس فدرال رزرو گفت: بانک مرکزی در تلاش برای مهندسـی رکود در ایالات‌متحده برای توقف تورم نیست اما کاملا متعهد است که قیمت‌ها را تحت کنترل درآورد حتی اگر این کار خطر رکود اقتصادی را به همراه داشته باشد.

شـایان‌ذکر است که رکود اقتصادی آمریکا چشـم‌انداز رشد جهانی را تاریک کرده است.

روسیه و اوکراین ناجی بحران جهانی گرسنگی می‌شوند؟

آنتونیو گوترش، دبیرکل سـازمان ملل‌متحد گفت که خطر واقعی قحطی‌های متعدد در سال جاری وجود دارد و از وزرای نشست در مورد امنیت غذایی خواست تـا گام‌های عملی برای ثبـات بازارهای مواد غذایی و کاهش نوسـانات قیمت کالاها بردارند.

به گزارش ایسـنا، گوترش در نشسـت برلین گفت: ما با یک بحران بی‌سابقه جهانی گرسـنگی مواجه هستیم. جنگ در اوکراین مشـکلاتی مانند اختلالات اقلیمی، همه‌گیری کووید ۱۹ و بهبودی نابرابر را که سـال‌ها در حال شکل‌گیری است، ترکیب کرده است.

بیش از ۴۶۰ هزار نفر در سومالی، یمن و سودان جنوبی در شرایط قحطی تحت طبقه‌بندی مرحله امنیت‌غذایی یکپارچه (IPC)، مقیاسـی که توسط آژانس‌های سـازمان ملل، نهادهای منطقه‌ای و گروه‌های کمـک برای تعیین ناامنی غذایی استفاده می‌شود، به سر می‌برند. این مرحله قبل از اعلام قحطی در یک منطقه است.

بر اسـاس گزارش IPC، میلیون‌ها نفر در ۳۴ کشـور دیگر در آسـتانه قحطی هستند. گوترش، گرسنگی و قحطی را در قرن بیست و یکم غیرقابل قبول خواند و گفت: خطر واقعی اعلام قحطی‌های متعدد در سـال ۲۰۲۲ وجود دارد و سـال ۲۰۲۳ می‌تواند حتی بدتر باشد.

گوتـرش گفت راه حل موثری برای بحران وجود نخواهد داشـت، مگر اینکه اوکراین و روسـیه که حدود ۲۹ درصد از صادرات جهانی گندم را تولید می‌کنند، راهی برای از سـرگیری مناسـب تجارت بیابند. حمل و نقل از بنادر اوکراین با تهاجم روسـیه به همسـایه خود متوقف شده است. مسـکو خواهان لغو برخی تحریم‌های غرب برای از سـرگیری صادرات غلات و کود است. سازمان ملل و ترکیه در تلاش هستند تا به توافقی دست یابند.

بر اساس گزارش رویترز، گوترش به جزئیات این مذاکرات اشاره نکرد و گفت: بیانیه‌های عمومی می‌تواند مانع موفقیت شود. وی همچنین از وزیران در نشست برلین خواست تا به بحران مالی در کشورهای در حال توسعه رسیدگی کنند.

بازار مسکن نصف تورم رشد کرد

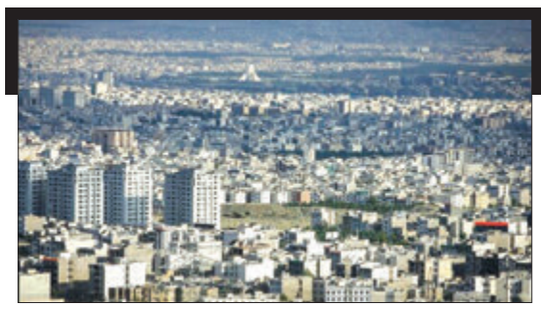

در شـرایطی کـه تورم عمومی متاثـر از تغییر قیمت کالاهای اساسـی از ۵۲ درصد عبور کرد، میزان رشد سالیانه قیمت مسکن در شهر تهران ۲۶ درصد بود که دقیقا نصف میزان افزایش تورم محسوب می‌شود.

به گزارش ایسنا، بازار مسکن پس از یک دوره رکود یک ساله در اردیبهشت امسـال مقداری به تحرک رسـید. رشـد ۱۶۶ درصدی معاملات شهر تهران نشـان‌دهنده تلاش برای حفظ سـرمایه از طریق خرید ملک بـود. با توجه به شـرایط اقتصادی موجود و تغییر قیمت کالاهای اساسـی، مسـکن به عنوان یک دارایی امن، بخشی از سرمایه‌های سرگردان را به سمت خود جذب کرد.

اردیبهشت امسـال ۱۰ هزار و ۴۹۰ معامله مسکن در شهر تهران منعقد شد که در مقایسه با فروردین سـال جاری ۲۰۶ درصد و نسبت به اردیبهشت سال گذشـته ۱۶۶ درصد افزایش یافت. متوسـط قیمت هم ۳۶ میلیون و ۳۵۰ هزار تومان در هر متر مربع شـد که افزایش ۲۶ درصدی را نسـبت به سال گذشته به ثبت رسـاند. در مقایسـه با فروردین امسـال هم ۶.۱ درصد رشد کرد. این افزایش غافلگیرکننده در شـرایطی رخ داد که طی یک سال اخیر بازار به لحاظ حجم معاملات و قیمت در آرامش نسبی قرار گرفته بود.

از جمله عوامل رکود بازار مسـکن در سال گذشـته می‌توان به قرار گرفتن در مقطـع قبل و بعد از انتخابات، انتظار برای احیای برجام و افت شـدید توان متقاضیان خرید ملک اشـاره کرد. طی بازه زمانی ۱۳۹۶ تا ۱۴۰۰ مسکن حدود ۶۰۰ درصد رشـد قیمت را تجربه کرده بـود و به همین لحاظ متقاضیان واقعی توان خرید خود را از دست دادند. پس از آنکه در سال ۱۴۰۰ بازار ملک به رکود رسید پیش‌بینی می‌شد که دست کم این رکود ۱۰ تا ۱۲ فصل باقی بماند.

اما تحرک نسـبی بازار در اردیبهشت سـال جاری از عوامل متعددی نشأت گرفـت؛ اول اینکه با تغییر قیمت کالاهای اساسـی مواجه شـدیم که مقداری بـه انتظـارات تورمی و تلاش برای حفظ سـرمایه از خریـد دارایی‌های ثابت دامن زد. مساله دیگر اینکه معمولا اردیبهشت ماه به دلیل نزدیک شدن به پیک جابه‌جایـی و عبور از ماه نیمه تعطیل فروردین، مقطع پررونقی در بازار مسـکن محسوب می‌شود. سومین عامل افزایش قیمتی بود که در نهاده‌های ساختمانی ایجاد شد و به رکود ساخت و ساز دامن زد.

بر اساس گزارشی که مرکز آمار ارایه داد تورم نهاده‌های ساختمانی شهر تهران در سال گذشته ۵۵ درصد بوده است. نرخ تورم عمومی هم در اردیبهشت امسال به رقم بی‌سابقه ۵۲ درصد رسید. مجموع این عوامل باعث تحریک طرف تقاضا و افزایش قیمت‌های پیشنهادی، به خصوص برای واحدهای نوساز در بازار مسکن شد.

با همه این تفاسـیر قیمت واقعی مسکن کاهش یافته است. نرخ رشد سالیانه قیمت مسکن ۲۶ درصد بوده، در حالی که تورم عمومی ۵۲ درصد اعلام شد. این نشـان می دهد اگرچه قیمت اسمی مسکن افزایش پیدا کرده، نرخ رشد سالیانه قیمت به حدود نصف میزان افزایش تورم رسیده و در واقع قیمت واقعی مسکن کاهش یافته است. کارشناسان پیش‌بینی می‌کنند که این وضعیت در سال جاری ادامه پیدا کند. یعنی ممکن اسـت قیمت اسمی مسـکن با رشد مواجه شود اما احتمالا نرخ رشد آن در محدوده کمتر از نرخ تورم به حرکت خود ادامه خواهد داد.

اگر دولت موفق شـود از طریق طرح نهضت ملی مسکن، عرضه مناسبی را در بـازار ملک ایجاد کند، به ایجاد آرامـش در این بازار کمک خواهد کرد. البته در حال حاضر از یک میلیون واحد هدف‌گذاری شده در سال جاری به ۹۱ هزار واحد تسهیلات تعلق گرفته و در واقع می توان گفت این تعداد به مرحله‌ای از پیشرفت رسیده که بانک با پرداخت وام به آن موافقت کرده است.

تقاضای سرمایه‌ای مسکن انگیزه پیدا کرد

سید محمد مرتضوی ـ رییس کانون انبوه‌سازان در تشریح وضعیت فعلی بازار مسکن به ایسـنا گفت: کاهش ارزش پول ملی منجر به ایجاد تورم می‌شود. از آن طرف تغییر قیمت کالاهای اساسـی را داشتیم که روی نرخ دیگر کالاها اثر گذاشـت. در کنار آن افزایش دستمزدها صورت گرفت و باعث رشد هزینه‌های ساخت و افزایش قیمت‌ها در بازار مسکن شد.

وی خاطرنشـان کرد: سال گذشـته در مجموع بازار مسـکن کم‌رمق بود. علی‌رغم این‌که کمبود واحدهای مسکونی به صورت یک موضوع قطعی توسط مسئولان و کارشناسان تایید شد ولی با توجه به حرکت بازار مسکن در محدوده کمتـر از نرخ تورم، رغبت به خرید دیده نمی‌شـد. در واقـع تقاضای پنهانی را داشتیم که به شکل ایجاد شتاب در اسفند و اردیبهشت خود را نشان داد و مجددا خریداران مسکن انگیزه ورود پیدا کردند. البته خریدهای سرمایه‌ای پررنگ‌تر از مصرفی بود.

افزایش سقف وام، اثرات تورمی بر بازار مسکن دارد

مرتضوی اظهار کرد: در اسـفندماه سـال گذشـته ۶ درصد و در اردیبهشت ماه نیز ۶ درصد قیمت مسـکن شـهر تهران افزایش پیدا کرد. این رشـدهای نگـران کننده در شـرایطی اتفاق افتاد کـه تورم عمومی نسـبت به ماه قبل ۳.۵ درصد بود. در واقع رشد ماهیانه قیمت مسکن به حدود دو برابر تورم عمومی رسـید. همین مسـاله انگاره‌های مربوط به ثبات سالیانه بازار مسکن را تا حدی زیر سـوال می‌برد. اگر این روند ادامه داشته باشد، احتمالا دولت مجبور می شود در نیمه دوم سال به سمت تقویت بخش تقاضا از طریق افزایش تسهیلات بانکی برود که آن هم اثراتی در تشدید تورم بخش مسکن ایجاد می‌کند.

رییـس کانون انبوه‌سـازان، مهمترین راهکار برای کنترل بازار مسـکن در شرایط فعلی را افزایش ساخت و سـاز دانست و گفت: سازندگان، انبوه‌سازان و توسعه‌گران باید حمایت شـوند تا با افزایش تولید مسکن، مقداری تعادل ایجاد کنیم. در کنار آن طرح نهضت ملی مسـکن را داشته باشیم. تقویت بخش‌های تولید و عرضه مسکن می‌تواند فشار تورمی را از بازار مسکن بکاهد.

an extraordinary situation
یک قیمت باورنکردنی
an unbelievable price
یک موقعیت استثنایی
روزنامه عصر مردم
چهارراه ملاصدرا نبش کوچه ۳۳، روزنامه عصر مردم
تلفن: ۲۳۰۰۳۳۷ فاکس: ۲۳۰۳۸۳۰

آگهی

خانم گلناز پیرو فرزند علی با کد ملی ۱۸۱۸۸۸۵۲۳۹ احتراماً با توجه به طرح دعوی از سـوی خانم زهرا صالحی به طرفیت شما با کلاسه ۱۶۰۳-۱۴۰۱ در مرکز داوری، وقت جلسه رسیدگی در روز چهارشنبه مورخ ۱۴۰۱/۴/۱۵ سـاعت ۱۰:۳۰ صبح برگزار، با همراه داشـتن اصل و تصویر اسـناد، مدارک و کارت شناسـایی در محل مرکز داوری اتحادیه املاک به نشـانی خیابان قصردشت خیابان سید جمال‌الدین اسدآبادی (پوسـتچی) روبروی بیمه آسیا حضور بهم رسانید. بدیهی است عدم حضور مانع از رسیدگی و صدور رأی توسط مرجع داوری نخواهد بود. (ضمنـاً آقای محمدهادی معماری به عنوان داور منفرد این پرونده تعیین گردیده در صورت جهات رد ظرف ۷ (هفت) روز جهات مذکور را به این مرکز اعلام نمایید.)

۱۷۶۸/ م الف

رئیس مرکز داوری اتحادیه املاک شیراز
محمدقاسم تابنده ماه

جمهوری اسلامی ایران

آگهی مناقصه عمومی

نوبت اول: ۱۴۰۱/۳/۲۹
نوبت دوم: ۱۴۰۱/۴/۵

شهرداری حسـن آباد به اسـتناد آیین نامه مالی شـهرداری هـا و مجوز شـماره ۱۲۳۴۰ مـورخ ۱۴۰۱/۳/۲۵ اسـتاندار محترم و بودجه مصوب سـال جاری و قانون مناقصات در نظر دارد از محل اعتبارات داخلی شـهرداری و تملک دارایی سرمایه ای اقدام به اجرای عملیات زیرسازی و آسفالت گرم معابر و اجرای لبه و کانیوا و در بستر سامانه سـتاد نماید. لذا از کلیه پیمانکاران واجدالشرایط، تشخیص صلاحیت شده و دارای رتبه بندی از سـازمان برنامه و بودجه دعوت به عمل می‌آید جهت دریافت اسناد مناقصه به شهرداری مراجعه نمایند.

۱-ارائه سـپرده به میزان ۵ درصد مبلغ برآورد شـهرداری به مبلغ ۴۵۰/۰۰۰/۰۰۰ ریال به صورت وجه نقد (واریز به حساب سپرده شهرداری نزد بانک ملی به شماره ۰۱۰۶۹۵۹۹۷۱۰۰۰) ضمانت نامه بانکی

۲-برندگان اول، دوم، سـوم بـه ترتیب در صورت برنده شـدن اگر حاضر به انعقاد قرارداد نشـوند سـپرده آنان به ترتیب به نفع شهرداری ضبط خواهد شد.

۳-هزینه درج آگهی در روزنامه به عهده برنده مناقصه خواهد بود.

٤-شهرداری در رد و یا قبول هر یک از پیشنهادات مختار است.

۵-به پیشنهاداتی که فاقد سپرده، مخدوش و دارای قلم خوردگی و یا بعد از تاریخ اعلام تحویل گردد ترتیب اثر داده نخواهد شد.

۶-مهلت دریافت و تحویل اسـناد مناقصه از تاریخ درج آگهی نوبت دوم ده روز کاری می باشد.

۷-سایر اطلاعات و جزئیات مربوط در اسناد مناقصه مندرج است.

۸-در صورت نیاز به اطلاعات بیشتر شـماره تلفن ۴۴۵۸۰۶۳۱-۰۷۱ تماس حاصل فرمائید.

شناسه آگهی: ۱۳۳۷۰۱۹

۲۱۱۲/م الف

شهردار
علیرضا صالحی

مناقصه عمومی یک مرحله ای

نوبت اول ۱۴۰۱/۰۳/۳۰
نوبت دوم ۱۴۰۱/۰۴/۰۵

شهرداری خنج به اسـتناد مصوبه شماره ۱۰۳۴/الف/۶ مورخ ۱۴۰۱/۰۳/۱۸ شورای محترم اسلامی شهر خنج در نظر دارد فراخوان اجرای سیل بندهای سطح شهر به شماره فراخوان ۲۰۰۱۰۰۵۰۲۰۰۰۰۰۱ را از طریق سـامانه تـدارکات الکترونیکی دولت با شرایط ذیل برگزار نماید.

کلیه مراحل برگزاری فراخوان از دریافت و تحویل اسـناد فراخوان تا بازگشایی پاکت ها از طریق درگاه سامانه تدارکات الکترونیکی دولت (ستاد) به آدرس www.setadiran.ir انجام خواهد شد.

مبلغ اعتبار اولیه با احتساب ارزش افزوده ۲۰,۰۰۰,۰۰۰,۰۰۰ (بیست میلیارد) ریال می باشد که پس از انجام عملیات در ازای ارائه صورت وضعیت و پس از تایید دستگاه نظارت پرداخت خواهد شد.

۱- آخرین مهلت ارسـال پیشنهادات: پایان وقت اداری روز چهارشنبه مورخ ۱۴۰۱/۰۴/۱۵

۲- زمان بازگشـایی پاکت ها: سـاعت ۱۲ ظهر روز پنجشنبه مورخ ۱۴۰۱/۰۴/۱۶

۳- سپرده شرکت در مناقصه: ۱۰۰۰,۰۰۰,۰۰۰ ریال: به صورت ضمانت‌نامه بانکی یا واریز وجه به حسـاب ۳۲۸۷۸۲۹۳۲ نزد بانک رفاه (شماره شـبا IR۳۲۸۷۸۲۹۳۲۰۰۰۰۰۰۰۰۱۳۰۱-۷۹) بنام سپرده شهرداری الزامی است.

٤ - شهرداری در رد یا قبول پیشنهادات مختار است.

۵ - به پیشنهادات مشـروط ، مبهم ، مخدوش و یا اینکه بعد از موعد مقرر واصل گردد ترتیب اثر داده نخواهد شد.

۶- چنانچـه نفر اول حاضـر به انعقاد قرارداد نشـود با نفر دوم در صورت تصویب و صلاح شهرداری قرارداد منعقد خواهد شد.

۷- هزینه درج آگهی در روزنامه به عهده برنده مناقصه می باشد.

شناسه آگهی: ۱۳۳۶۹۶۰

شهرام محمودپور
شهـردار خنـج

«بوکس شطرنج» در شیراز همچنان مغفول است

متولیان همکاری کنند

بوکس شـطرنج به عنوان تنها ورزشی که در شیراز پایه گذاری شده و در فارس جایگاه ملی و بین‌المللی دارد، هنوز در شیراز مغفول است و حتی فضای تمرین و اداری ندارد.

به گـزارش خبرگزاری مهر، بوکس شـطرنج که باید رینگ و مُشـت و مُهره های شـطرنج را در خاطـر تداعی کند، حالا مثل یک ورزش توپی دسـت به دست می‌شود و هیچ کدام از مسئولان حاضر به باز کردن کلاف گره خورده اش نیستند.

رئیـس کمیتـه بوکس شـطرنج ایـران که ریاسـت کنفدراسـیون این ورزش را در آسیا نیز عهده‌دار است به وضعیت بلاتکلیف ورزش بوکس شطرنج اشاره کرد و به خبرنگار مهر گفت: با وجود حمایت‌های معاون سیاسـی، امنیتی و اجتماعی اسـتانداری و نظر مساعد مدیر کل اداره ورزش و جوانان فارس که طی جلسات و نامه نگاری‌های متعدد محرز اسـت، هنوز برای ارتقا و توسعه این ورزش هیچگونـه اقدامی را شـاهد نبوده ایم و همچنان بدون فضای اداری و محیط ورزشـی به فعالیت ادامه می‌دهیم.

فریدون پویا که زاده و ساکن شیراز است، ادامه فعالیت را منوط به ارائه امکانات از سوی مسئولان دانست و اضافه کرد: طبق تقویم ورزشی ارسالی به فدراسیون انجمن‌های ورزش‌های رزمی، قرار بـود از خرداد ماه لیگ بوکس شـطرنج کشـور به صـورت متمرکز آغاز شـود و برنامه‌ای برای برگـزاری تورنمنت ۴ جانبه دوسـتانه با تیم‌های روسـیه، هندوسـتان، ترکیه و ایران به میزبانی شـیراز در مهر ماه ارائه شده اسـت، اما با وجود مشکلات موجود متأسفانه مجبوریم از استان‌های دیگر برای میزبانی مسابقات استفاده کنیم.

وی از بی توجهی مسـئولان پایین دستی به عنوان آفت ورزش فارس یـاد کرد و و گفت: به توصیه جمعـی از رزمی کاران فـارس و رئیس اداره ورزش و جوانـان شهرسـتان شـیراز برای ریاست هیأت انجمن‌های ورزش‌های رزمی شیراز معرفی شـده ام، اما علیرغم ارائه برنامه و دریافت تاییدیه از اداره کل ورزش و جوانان و حراست این مجموعه، هیأت انجمن‌هـای ورزش‌های رزمی فارس هنوز ابلاغ را صادر نکرده است.

مسئول کمیته کشوری قلم تندرستی خبر داد؛ آموزش ورزش قلم تندرستی در محلات شیراز

ایسنا: سرپرست کمیته کشوری قلم تندرستی از آموزش ایـن ورزش در ۱۰۰ محله شـیراز با حضور مربیان، خبر داد.

هادی خباز با اشاره به اینکه ورزش قلم تندرستی از ورزش های جدید و نوپا در کشور است، گفت: بـرای معرفی این ورزش نشسـت‌های مختلفی با مدیران و اقشـار مختلف برگزار شـده است.

به نقل از کمیته کشـوری قلم تندرستی، او از برگزاری نشسـتی با معاون تربیت بدنی سازمان فرهنگی اجتماعی و ورزشی شهرداری شیراز خبر داد و گفت: در این نشسـت ضمن تشـریح ابعاد ورزش قلم تندرسـتی، مقرر شـد در برنامه های مختلـف، برای آموزش عمومـی این ورزش نیز اقدام شود.

خباز خاطرنشان کرد: در این نشست همچنین قرار شد در پارک ها و فضاهای باز شهرداری نیز ایستگاههایی برای آموزش ورزش قلم تندرستی به عموم ایجاد شود.

سرپرسـت کمیته کشـوری قلم تندرسـتی فدراسیون ورزش‌های همگانی همچنین از برپایی ایستگاه قلم تندرسـتی در پارک جنت خبر داد و گفت: در این ایستگاه که جمعیت بسیاری گرد هم آمدند، به صورت رایگان قلم تندرسـتی در اختیار آنها قرار گرفت و آموزش دیدند.

او بیان کـرد: در همیـن ایسـتگاه، حداقل ۱۲۰کودک کم توان نیز شناسـایی و مقرر شـد برای آموزش آنها نیز اقدام کنیم.

خباز گفـت: در دیـدار با رئیس کمیسـیون فرهنگی و ورزشی شـورای اسلامی شهر شیراز در مورد تعامل منسـجم و مستمر با شورای شهر برای ترویج و گسـترش این ورزش در محلات کم برخوردار توافق شد.

او گفت: با توجه به اینکه در فصل تابستان به دنبـال پر کردن اوقات فراغت نوجوانان و جوانان هستیم و شـورا نیز محلات مختلف را برای این منظور در نظر گرفته است، سعی خواهیم کرد قلم تندرستی را به محلات ببریم.

او ادامه داد: بنا به اظهارات رئیس کمیسـیون فرهنگی و ورزشی شـورا، ۱۰۰محله شیراز را در نظر گرفتند تا در ۵ رشته ورزشی به این محلات مربی بفرسـتند که یکی از ایـن ورزش ها، قلم تندرستی است.

خباز افزود: در جلسـه ای با هیـأت نابینایان فارس با توجه به شرایط خاص افراد نابینا، ما قول دادیم که خودمان به سـراغ آنـان رفته و به آنها آموزش دهیم؛ در این راسـتا به دنبال آن هستیم که جایگاهی ویژه را در محله ها مشخص کنیم تا افـراد نابینا بتوانند در این مکان ها با اعزام مربی آموزش ببینند.

سرپرسـت «قلم تندرستی» کشور همچنین از برگزاری یک سـمینار کشوری دوروزه به منظور آموزش این ورزش جدید با حضور سایر استان‌ها در شـیراز خبر داد و گفت: این سمینار ۲۷ تیرماه برگزار می شود.

او افزود: در این سـمینار عـلاوه بر آموزش، قلم‌ها به صورت رایگان در اختیار شرکت کنندگان قرار می گیرد.

قلم تندرسـتی ورزشـی اسـت بـرای همه گروه‌های سـنی و جنسـی که افراد با استفاده از قلم‌های مخصوص حرکت‌های ورزشی مشخصی را با هدف کمک به تقویت بنیه بدن و تندرسـتی انجام می‌دهند.

نشان طلای مسابقات کراس فیت قهرمانی کشور برگردن نونهال جهرمی

سرپرسـت اداره ورزش و جوانان شهرسـتان جهرم گفت: نشان طلای مسابقات کراس فیت قهرمانی کشور به نونهال جهرمی رسید.

خدیجـه رمضانلی در گفتگو با خبرنگار مهر، گفت: در فینال مسـابقات کراس فیت قهرمانی کشور، متین مهدی زاده ورزشـکار جهرمی در رده سنی ۱۰ تا ۱۲ سال «نونهالان» با مربیگری حمیدرضا ابراهیمی فر به مدال طلا دست یافت.

وی افزود: افزود: مرحله فینال مسابقات کراس فیت قهرمانی کشور در رده‌های سنی نونهالان، نوجوانان و پیشکسوتان با حضور ۸۰ کراسفیتر برتر کشور از ۱۲ استان کشور در تهران برگزار شد.

سرپرسـت اداره ورزش و جوانان جهرم با اشـاره به اینکه کراس فیت یک رشـته ورزشـی همه جانبه است و تمام ابعاد ورزشی را در بر می‌گیرد، یادآور شد: هدف از خلق این رشته ورزشی، افزایـش توانایی کلی بدن مثل قدرت تحمل، اسـتقامت، انعطاف‌پذیری، سـرعت، هماهنگی و تعادل است.

وی ادامه داد: درحقیقت، این ورزش ترکیبی از رشـته‌های مختلف ژیمناستیک، وزنه‌برداری، تمرینات اینتروال شدت بالا، هوازی، تمرین سرعت و استقامت است.

نایب قهرمانی تکواندو کار شیرازی در رقابت های پومسه قهرمانی آسیا

بانوان پومسـه کار تیم ملی کشـورمان با هدایت فاطمه اسـدپور سـرمربی شیرازی خود در رقابت‌های قهرمانی آسیا خوش درخشیدند و اکبر فروزان تکواندو کار شیرازی نیز در ترکیب تیم ۳ نفره کشورمان به نشان نقره رقابت های پومسه قهرمانی آسیا دست یافت.

بـه گزارش روابط عمومی و پایـگاه خبری اداره کل ورزش و جوانـان فارس، هفتمین دوره رقابت‌های پومسـه قهرمانی تکواندو آسـیا با حضور ۱۵۷ تکواندوکار از ۳۴ کشـور به میزبانی کره جنوبی در شهر «چانچئون» برگزار شد.

در بخش تیمی ۳ نفره و در رده سـنی بالای ۳۰ سـال علی نادعلی، حسـین بهشتی و اکبر فروزان تکواندو کار شیرازی تیم ملی به مصاف نمایندگان کره جنوبی رفتند و در نهایت با کسب ۷٫۵۵ امتیاز به مدال ارزشمند نقره رسیدند.

همچنین بانوان پومسـه کار تیم ملی کشورمان با هدایت فاطمه اسدپور سرمربی شیرازی خود در رقابت های قهرمانی آسیا خوش درخشیدند.

اجرای۹۰ برنامه فرهنگی ورزشی در فارس

ایسنا: مسئول کمیته فرهنگی و مسئولیت اجتماعی هیأت ورزش‌های همگانی فارس از اجرای بیش از ۹۰ برنامه ورزشی و فرهنگی به مناسبت هفته مبارزه با مواد مخدر خبر داد.

محمدرضـا جعفری گفت: حسـب برنامه ریزی‌های هیأت ورزش‌هـای همگانی فارس و در راسـتای ترویج فعالیت‌های ورزشی و نشاط اجتماعی و آگاه سازی جوانان و ورزشکاران، بیش از ۹۰ برنامه فرهنگی و ورزشـی در هفته مبارزه با مواد مخدر با مشارکت استان و مشارکت هیئات ورزش‌های همگانی شهرستان‌ها برنامه ریزی شده و در حال اجراست.

به نقل از ورزش فارس، او افزود: در راسـتای برنامه‌هـای هفته مبارزه با مواد مخدر همایش پیاده روی خانوادگی یادوآه غدیر خم به همین مناسـبت با اهتمام سـازمان فرهنگی، اجتماعی و ورزشی شـهرداری شیراز، شهرداری منطقه ۱۰ ، شـورای هماهنگی مواد مخدر، اداره ورزش و جوانان شهرسـتان شیراز و هیات ورزش‌های همگانی شهرستان شیراز با حضور مسئولین استانی و شهرسـتانی و رئیس هیات ورزش‌های همگانی استان در شهرک گلستان پارک کوهستانی با حضور حدود ۱۰۰۰ نفر از ورزشکاران و اهالی مردم شهرک گلستان برگزار شد.

این مقام مسـئول در هیأت ورزش های همگانی فارس بیان کرد: توسعه ورزش همگانی یکی از نکات قابل توجه و اهمیت در کاهش آسیب‌های اجتماعی و بالا رفتن سرانه سلامتی و ورزش و اشاعه فرهنگ سالم زیستن است که باید به آن توجه و اهتمام لازم را داشت.

انتقام المپیک گرفته شد

پیروزی مقتدرانه ملی‌پوشان جوان ایران مقابل کانادا

ایرنا: تیم ملی والیبـال ایران با برتری برابر کانادا چهارمین بـرد خود را در لیگ ملت های والیبال ثبت کرد.

بـه گزارش ایرنا، پنجمیـن روز از هفته دوم مرحلـه مقدماتی لیگ ملت‌های سـال ۲۰۲۲ در گـروه مردان دیروز (شـنبه) بـا ۶ دیدار در ۲ شـهر کوئزون فیلیپین و صوفیه بلغارسـتان پیگیری شد.

در چهارمین دیدار دیروز که در سالن «آرنا آرمت» شهر صوفیه برگزار شد، ۲ تیم ملی والیبال ایران و کانادا به مصاف یکدیگر رفتند و شاگردان بهروز عطایی در سه ست متوالی با امتیازهای ۲۵ بر ۲۱، ۲۷ بـر ۲۵ و ۲۵ بر ۱۸ به پیروزی رسـیدند تا چهارمین برد خود را کسب کنند.

عطایی سرمربی تیم ملی والیبال ایران در ابتدای این مسـابقه از ترکیب مهـدی جلوه، امیررضا سرلک، امیرحسـین اسفندیار، میلاد عبادی‌پور، محمدطاهـر وادی، امیـن اسـماعیل‌نژاد و محمدرضا حضرت‌پور استفاده کرد.

رقابت ۲ تیم در لحظات نخسـت سـت اول پایاپـای پیش رفت؛ امـا از امتیاز ۱۲ برای تیم ایران، اختلاف بیشـتر و بیشـتر شـد تا امتیاز ۱۷ که مـردان والیبال کشـورمان چهار امتیاز از کانادا پیش افتادند. شـاگردان جوزفسون کم کم به بازی برگشـته و اختلاف امتیاز با حریف را کاهش دادند. در ادامه ملی‌پوشـان همچنان پرتلاش به بازی ادامه دادند و در نهایت سـت نخسـت را با امتیاز ۲۵ بر ۲۱ بـه نفع خود به پایان رساندند.

تیم ایران سـت دوم را پرقدرت شروع کرد و تا زمان اسـتراحت فنی امتیازات نزدیک به هم پیش رفت. عطایی بازیکنانش را به دقت بیشتر در بـازی دعوت کرد. رقابـت ۲ تیم تا عدد ۲۵ نزدیک به هم ادامه یافت و در نهایت پیروز ست دوم تیم ملی کشـورمان بود که با نتیجه ۲۷ بر ۲۵ فاتح میدان شد.

در آمار ارائه شـده از سـت دوم محمدطاهر وادی یکـی از بازیکنانی بود کـه با ۶۳ درصد موفقیت پاس در مناطـق مختلف زمین به ویژه دو و سه داشـت. مرتضی شریفی، علی رمضانی و بردیا سعادت به خواست بهروز عطایی در ست دوم به زمین آمدند.

ست سوم با تلاش ملی‌پوشان با استرس کمتر و اختلاف امتیازهای بیشتر به نفع ایران به پایان رسید تا کشورمان پنجمین برد تاریخ را برابر تیم ملی کانادا تجربه کند.

حملات بیشتر، کسب امتیاز از اشتباهات فردی حریف، عملکرد بهتـر در دریافت‌ها و جنگندگی از نـکات حائز اهمیـت این دیدار بـود. در این بازی بهـروز عطایی از حضـور بازیکنان جوانی چون امیررضا سـرلک که ۲۱ سال سن دارد نیز بهره برد.

اریک لوپکی، جکسـون هاو، جوزف اسکلیتر، استفان مار، پیرسون اشنکو، برت والش بازیکنان مناطق یک تا ۶ زمین کانادا در این مسابقه بودند و بنجامین جوزفسـون به عنوان سرمربی هدایت این تیم را برعهده داشت.

کولادوس فابریکه از کشـور فرانسه به عنوان داور اول و آلدر لازلو از مجارستان به عنوان داور دوم، قضاوت این دیدار را برعهده داشتند.

محمدرضا داورزنی رئیس فدراسـیون والیبال نیز این مسـابقه را در سـالن آرنا آرمت صوفیه نظاره‌گر بود.

این دیدار دهمین جدال رسمی دو تیم در تاریخ محسـوب می‌شـود که کانادا در ۹ مسابقه قبلی پنج بار فاتح میدان شده است و نتیجه چهار دیدار نیز به سود تیم ملی والیبال ایران به پایان رسیده بود که با این پیروزی تعداد برد کشورمان به پنج پیروزی رسید.

تیم ملـی والیبال کانادا مدال برنز آخرین دوره برگزار شده لیگ جهانی (۲۰۱۷) و قهرمانی مسابقات منطقه نورسـکا را در پرونده افتخارات خود دارد.

آخریـن مسـابقه دو تیم در مرحلـه مقدماتی بازی‌هـای المپیـک توکیـو بود که تیـم ایران سـه بر صفر مغلوب کانادا شد و ملی‌پوشان با این برد شکست توکیو را جبران کردند.

شکست هر ۴ تکواندوکار ایران در فینال‌های روز دوم قهرمانی آسیا

۲ نماینده تیم ملی تکواندوی مردان ایران با شکسـت برابر رقبایشـان از رسیدن به مدال طلای آسیا بازماندند.

به گزارش ایسـنا، در ادامه مبارزات روز دوم از بیست و پنجمین دوره رقابت های تکواندو قهرمانی آسیا که در کره جنوبی جریان دارد، مهدی حاج موسایی در وزن ۵۸- کیلوگرم برای کسب مدال طلای وزن ۵۸- کیلوگرم به مصاف «بائه سـئو» از کره جنوبی دارنده نشـان طلای ۲۰۱۹ جهان و ۲۰۲۰ آسیا با رنکینگ ۱۶ المپیکی رفت و در نهایت ۲ بر صفر نتیجه را واگذار کرد و به مدال نقره رسید.

حاج موسـایی برای رسـیدن به دیدار نهایی «مارک خلیفه» از لبنان، «هارون خان» از پاکستان و «اسرایلوف» از ازبکستان را با نتایج مشابه ۲ بر صفر شکست داده بود.

میرهاشـم حسینی تکواندوکار وزن ۷۴- کیلوگرم و نماینده ایران در المپیک توکیو نیز برای کسب مدال طلا به مصاف «جایسـانوف» نماینده ازبکستان رفت و در نهایت ۲ بر صفر نتیجه را واگذار کرد و او نیز به مدال نقره رسید.

حسـینی پس از یک دور استراحت «سیویانگ» از چین، «یانگ لای» از ویتنام و «هائوهونگ» از تایلند را شکست داد و به مبارزه پایانی رسید.

همچنین در ادامه مبارزات پایانی روز دوم از رقابت های تکواندو قهرمانی آسـیا و در بخش زنان، مبینا نعمت زاده در مبارزه پایانی وزن ۴۹- کیلوگرم به مصاف «گو گیونگ» از چین رفت و هر دو راند را به رقیب واگذار کرد و به مدال نقره بسنده کرد.

نعمت زاده با پیروزی مقابل «آدلاید» از تیمور شـرقی، «جونگ کلراتا» از تایلند و «بورا کانگ» از کره جنوبی به دیدار نهایی راه پیدا کرده بود.

آخرین فینال روز دوم از رقابت های تکواندو قهرمانی آسیا را نمایندگان کره جنوبی و ایران برگزار کردنـد. در دیدار نهایی وزن ۶۲- کیلوگرم نسـترن ولی‌زاده از ایران به مصاف «نام مین سـئو» از کره جنوبی رفت و او نیز با شکست برابر حریف خود به مدال نقره رسید تا هر چها فینالیست ایران در روز دوم این رقابت ها برابر رقبای خود تن به شکست بدهند.

ولی‌زاده در مسـابقات دیروز صبح ابتدا «باک تای خیم» از ویتنام و سـپس «فروزا سـادیکوا» از ازبکستان را در دو راند متوالی از پیش رو برداشت به فینال صعود کرده بود.

برای تیم های ملی تکواندوی ایران تاکنون ناهید کیانی یک طلا، میرهاشـم حسینی، مهدی حاج موسایی و مبینا نعمت زاده سه مدال نقره، زهرا شیدایی و دانیال بزرگی نیز دو مدال برنز کسب کرده اند.

بیسـت و پنجمیـن دوره رقابـت های تکواندو قهرمانی آسـیا که از جمعه سـوم تیرماه با حضور تکواندوکارانی از ۳۴ کشور در کره جنوبی آغاز شده تا روز دوشنبه هفتم تیرماه ادامه خواهد داشت.

انوشیروانی: از نمایندگان ایران در انتخابات فدراسیون جهانی حمایت می‌کنم

سرپرست فدراسـیون جهانی وزنه برداری گفت: از نمایندگان ایران در انتخابات فدراسیون جهانی حمایت می‌کنم و اصلا چنین رویکردی نداشتیم که بخواهیم آنها را حذف کنیم.

سجاد انوشیروانی در گفت و گو با ایسنا، درباره‌ی حضور سه نماینده از ایران (علی مرادی، محسن بیرانوند و علیرضا قریشی) در انتخابات فدراسیون جهانی وزنه برداری بیان کرد: با وجود اینکه تغییرات در فدراسـیون وزنه‌برداری ایران صورت گرفته اسـت اما ما از نمایندگان خود در انتخابات فدراسیون جهانـی وزنه‌برداری حمایت می کنیم. آنها در کنگره انتخابی دیروز و امروز حضور دارند و برایشـان آرزوی موفقیت داریم و تلاش مـی کنیم که بتوانند رای بیاورند. البته نمایندگان ایران از قبل رایزنی ها را انجام داده اند با این حال ما هم هر کاری از دسـتمان برآید، انجام می دهیم تا نمایندگان ایران بتوانند رای بیاورند.

انوشـیروانی در مورد اینکه این بحث مطرح شـده بود مبنی بر اینکه ممکن است فدراسیون حال حاضر بخواهد مسئولان پیشین فدراسیون را از انتخابات جهانی حذف کند، تصریح کرد: به هیچ عنوان چنین رویکردی نداشـتیم و به دنبال حذف هیچ کسی نیسـتیم. آنها نمایندگان ایران هستند و از آنها حمایت می کنیم.

سرپرست فدراسیون وزنه برداری در مورد اینکه قوانین فدراسیون جهانی فقط به اعضای فدراسیون ملی اجازه حضور در کنگره را می دهد، تاکید کرد: با توجه به قوانین فدراسیون جهانی با رایزنی هایی که فدراسیون انجام داد، در کنگره شرکت و از نمایندگان ایران حمایت می‌کنم.

فدراسیون جهانی وزنه‌برداری "حق رای" علی مرادی را گرفت

فدراسـیون جهانی وزنه برداری "حق رای" در مجمع انتخاباتی را از علی مرادی گرفت.

بـه گزارش ایسـنا، علـی مرادی رییس پیشـین فدراسـیون وزنـه برداری ایران برای حضور در انتخابات فدراسـیون جهانی به آلبانی رفته است.

فدراسـیون جهانی در ابتدا که فهرست نمایندگان کشورها برای دادن رای در انتخابات را اعلام کرد، برای ایران نام علی مرادی درج شـده بود که اکنون این نام تغییر کـرده و حق رای از علی مرادی گرفته شد.

فدراسیون جهانی در فهرست جدید خود نام "سجاد انوشیروانی" را بـه عنوان نماینـده ایران کـه در مجمع حـق رای دارد، قرار داده است.

مجمع انتخاباتی فدراسـیون جهانی شـنبه و یکشنبه (دیروز و امروز) برگزار می شود و در آن تکلیف پست های ریاست، دبیرکلی، نواب رییس و هیات اجرایی مشخص خواهد شد.

علی مرادی در همه این پست ها کاندیدا شده و علیرضا قریشی و محسـن بیرانوند بـرای عضویت در کمیته هـای فنی و مربیان کاندیدا هستند.

به این ترتیب مرادی دیگر نمی تواند رای بدهد و باید منتظر باشد و ببیند که دیگران به او رای می دهند یا خیر؟

انتخابات فدراسـیون جهانی در کشـور آلبانی برگزار می شود و در این انتخابات حدود ۲۷ کشـور به صورت آنلاین حضور دارند که ایران هم یکی از این کشورها است.

سـجاد انوشـیروانی در ایـن انتخابات به صـورت آنلاین رای می دهد و نمایندگان بیش از ۱۰۰ کشور هم به صورت حضوری در انتخابات حضور دارند.

به گزارش ایسـنا، پس از اینکه انتخابات فدراسیون وزنه برداری باطل شد، علی مرادی از ریاسـت کنار رفت و سجاد انوشیروانی با حکم وزارت ورزش به عنوان سرپرست انتخاب شد.

عصر مردم

هر که او آگاهتر، جانش فزون

یکشنبه ۵ تیر ۱۴۰۱ – ۲۶ ذی‌القعده ۱۴۴۳ – Jun 26،2022 – شماره ۷۵۱۰

روزنامه سیاسی - اقتصادی - اجتماعی - فرهنگی و ورزشی صبح ایران

صاحب امتیاز و مدیر مسئول: محمد عسلی

زیر نظر شورای سردبیری

ISSN: 1557 - 2008 رتبه:۴۳

تلفن سرپرستی‌های عصر مردم:

اصفهان ۰۹۱۳۹۱۴۷۷۲۷ هاشمی

کرمانشاه ۰۹۱۸۱۳۱۱۴۹۸ کبودی

بوشهر ۰۹۱۷۷۷۲۳۶۰۵ رستمی

خوزستان ۰۹۳۳۲۹۰۴۸۸۷ هلالی

نشانی: شیراز - قصرد شت - چهارراه ملاصد را - نبش کوچه ۳۳ - ساختمان روزنامه عصر مردم

تلفن: ۳۸-۳۲۳۰۰۳۳۷ - نمابر: ۳۲۳۰۳۸۳۰ - تلفن سازمان آگهی‌ها: ۱- ۳۲۳۴۱۰۰۰

لیتوگرافی و چاپ: روزنامه عصر مردم - تلفن: ۳۲۳۵۹۶۱۰

WEB: Asremardom.ir

Email Address: asr.e.mardom@Gmail.com asremardom

گاه راز

اذان صبح	۰۴:۲۸
طلوع آفتاب	۰۶:۰۲
اذان ظهر	۱۳:۰۳
اذان مغرب	۲۰:۲۳

امروز

▼ ۲۰ ▲ ۳۸

صاف همراه با وزش باد و مه صبحگاهی

مؤمن، مانند زنبور عسل است؛ جز پاک و پاکیزه نمی خورد و جز پاک تولید نمی کند.

پیامبر اکرم (ص)

انگارنه انگار

احمد رضا سهرابی

Ahmad Reza Sohrabi

احسان اصناف شهردار شیراز می گوید که تمامی اطلاعات و سرنخ ها در زمینه شناسایی املاک گم شده به کارشناسان داده شده است

مدیرکل میراث فارس:

بازارچه‌های دائمی صنایع دستی در فارس راه‌اندازی می‌شود

ایسنا: مدیرکل میراث فارس از راه‌اندازی بازارچه‌های دائمی صنایع دستی در شهرستان‌های این استان در راستای فروش و رونق بیشتر صنایع دستی خبر داد.

سید موید محسن‌نژاد شنبه ۴ تیر در جلسه شورای عالی گردشگری فارس که با حضور استاندار برگزار شد، با بیان اینکه برخی از هتل‌های استان با مشکل مواجه هستند که با رفع مشکل، می‌توانند به چرخه اقامتی بازگردند، گفت: ۱۰ هزار نفر در هتل‌های فارس مشغول به کار هستند که ۴۰ درصد از آنها رشته تحصیلی یا رشته‌های مرتبط با این حوزه دارند.

او در خصوص مباحث مطرح شده درباره خانه مسافرها نیز افزود: طی فرایند تعریف شده شناسایی، تشکیل پرونده و دریافت مجوز انجام می‌شد اما در حال حاضر براساس دستورالعمل جدید باید ادارات کل میراث فرهنگی به این مسئله ورود کنند.

محسن‌نژاد عنوان کرد: پیشنهاد این بود که کمیته‌ای با بخش خصوصی تشکیل شود تا پرونده‌های خانه مسافرها ابتدا آنجا برود و بعد از بررسی

به سمت ادارات کل برود که در این صورت صدور پروانه با سهولت بهتری انجام بگیرد و از یک ماه آینده کار مجوزها سامان می‌یابد.

حسن سیادتان، رئیس جامعه هتلداران فارس نیز در این جلسه گفت: سامانه اشتغال برای فارغ التحصیلان رشته‌های هتلداری دانشگاه شیراز ایجاد و زمینه استخدام آنها در هتل‌ها فراهم شود، چراکه اکنون فارغ‌التحصیلان را نمی‌شناسیم.

او تصریح کرد: هتلداری امری تخصصی است و نمی‌توان جذب عمومی داشت.

محمد موذنی، رئیس دانشگاه شیراز نیز در این جلسه در راستای پیشنهاد ایجاد پژوهشکده گردشگری اظهار کرد: ظرفیت‌های خوبی در استان است تا این پژوهشکده ایجاد و برای استفاده بهتر از فرصت‌های موجود از آن استفاده شود.

او با بیان اینکه دانشکده هتلداری دانشگاه شیراز در ۲ مقطع کارشناسی و ارشد دانشجو می‌پذیرد، گفت: چندین طرح در حوزه گردشگری توسط اساتید دانشگاه انجام شده که نتایج آن در خدمت استانداری قرار گرفته که در این طرح‌ها موانع و مشکلات شناسایی و پیشنهاداتی برای رفع موانع و توسعه گردشگری ارائه شده است.

رئیس دانشگاه شیراز با بیان اینکه طرح دیگری با عنوان نظام جامع بازاریابی گردشگری در حال تدوین است که در اختیار استان قرار داده می‌شود، افزود: رشته‌های دیگری نیز مرتبط با موضوع گردشگری در این دانشگاه وجود دارد که می‌توان از این ظرفیت‌ها نیز استفاده کرد.

موذنی عنوان کرد: زمینه تاسیس و راه‌اندازی پژوهشکده فراهم است تا بتواند خروجی مفیدی برای گردشگری استان داشته باشد.

گشایش نمایشگاه نقاشی یک به یک در نگارخانه سروناز شیراز

جلیلی درباره این نمایشگاه گفت: این آثار برآیند گردآوری آثار هنرجویان خود در دوره‌ای ۳۵ ساله است که با بهره‌گیری از آن‌ها و تکنیک کلاژ، با نگاهی دیگرگونه، آفرینش‌های هنری‌شان را به نمایش گذاشته‌اند.

به گزارش پایگاه اطلاع‌رسانی و روابط عمومی اداره کل فرهنگ و ارشاد اسلامی استان فارس؛ سید رسول موسوی‌نژادیان، معاون هنری و سینمایی اداره کل فرهنگ و ارشاد اسلامی استان فارس، با حضور در آیین گشایش نمایشگاه یک به یک که به نمایش نقاشی‌ها و تصویرسازی‌های کودکانه و آثار هنرجویان محمدتقی جلیلی موحدی، از هنرمندان ساکن تهران که در نگارخانه سروناز شیراز برپا شده بود، با این هنرمند و مدیر نگارخانه به گفتگو پرداخت.

جلیلی درباره این نمایشگاه گفت: این آثار برآیند گردآوری آثار هنرجویان خود در دوره‌ای ۳۵ ساله است که با بهره‌گیری از آن‌ها و تکنیک کلاژ، با نگاهی دیگرگونه، آفرینش‌های هنری‌شان را به نمایش گذاشته‌اند.

موسوی‌نژادیان نیز با پاسداشت تلاش‌های این هنرمند در گردآوری و پشتیبانی از هنرجویان خود، شناساندن و نمایش آن‌ها در نگارخانه‌های گوناگون را ارزشمند خواند و از همگان به ویژه کانون پرورش فکری کودکان خواست تا زمینه را برای بازدید دانش‌آموزان از این نمایشگاه فراهم کند.

موسوی‌نژادیان همچنین تلاش‌های هستی خالدی، مدیر این نگارخانه در برپایی چنین نمایشگاه‌هایی را ارج نهاد.

برپایی نمایشگاه نقاشی گروهی در شیراز

ایسنا: نمایشگاه گروهی نقاشی با عنوان «این جا کافیست» در گالری «هان» شیراز برپا شده است.

نمایشگاه گروهی نقاشی با عنوان "این‌جا کافیست" در گالری "هان" شیراز آغاز به کار کرده و تا ۱۳ تیرماه پذیرای علاقه‌مندان است.

در این نمایشگاه، ۲۹ اثر نقاشی که با تکنیک‌های آکریلیک و رنگ روغن که توسط "مژگان میرعیسایی"، از اساتید نقاشی شیراز، جمع‌آوری و به نمایش گذاشته شده است.

به گزارش ایسنا، موضوع آثار این نمایشگاه بر مبنای گوشه هایی از خانه و محل زیست است و نقاشان آنها جمعی از فارغ التحصیلان گروه نقاشی دانشگاه آزاد شیراز هستند.

در این نمایشگاه آثاری از آرمیتا آقاسید جعفری مجرد، عاطفه اعتمادی دوان، سپیده دادگر پور، سحر سامانی زادگان، آرزو خواجه، مهسا سهرابی، دنیا ضیائی و لیلا قنبری، به نمایش درآمده است.

نمایشگاه نقاشی "این جا کافیست"، تا روز سیزدهم تیرماه، طی صبح‌ها از ساعت ۱۰ تا ۱۳ و ۳۰ دقیقه و عصرها از ساعت ۱۷ و ۳۰ دقیقه تا ۲۱، پذیرای علاقه‌مندان است.

باستان‌شناسان در «پمپئی» لاک‌پشت کشف کردند

باستان‌شناسان با کاوش در شهر تاریخی «پمپئی» به بقایای به جای مانده از لاک‌پشت و تخم‌هایش دست‌یافتند.

به گزارش ایسنا و به نقل از رویترز، شهر تاریخی «پمپئی» که در سال ۷۹ میلادی بر اثر فوران آتشفشان نابود شد، سال‌ها محل کاوش باستان‌شناسان بوده است. گروهی باستان‌شناسان با ادامه کاوش در این محل بقایای یک لاک‌پشت و تخم‌هایش را کشف کرده‌اند.

بقایای به جای مانده از این حیوان زیر یک انبار واقع در این شهر پیدا شده است و کارشناسان معتقدند این لاک‌پشت پیش از فوران آتشفشان جانش را از دست داده بود.

«والریا آمورتی» که به عنوان یک مردم‌شناس در این محوطه باستان‌شناسی فعالیت دارد، می‌گوید: « این لاک‌پشت سعی کرده است حفره‌ای برای پنهان کردن تخم‌هایش حفر کند، اما موفق نشده و احتمالا همین هم دلیل مرگ او بوده است.»

این اکتشاف غیرمعمول با کاوش در محوطه‌ای صورت گرفته است که در سال ۶۲ میلادی در جریان یک زلزله شدید ویران شده و سپس به یک حمام عمومی مورد استفاده قرار گرفته است.

محل کشف این لاک‌پشت در ابتدا یک خانه مجلل با موزائیک‌های نفیس و نقاشی‌های دیواری بوده که قدمت آن‌ها به قرن یکم پیش از میلاد بازمی‌گشت. باستان‌شناسان نمی‌توانند تشخیص دهند چرا این خانه بازسازی نشده است و در عوض به یک حمام تبدیل شده است.

«گابریل زوکتریگل» مدیرکل «پمپئی» بیان کرد: « وجود لاک‌پشت در شهر و رها کردن عمارت مجلل، هر دو بیانگر شدت تغییراتی هستند که در پی زلزله سال ۶۲ به وجود آمدند.»

او افزود: «ظاهرا همه خانه‌ها بازسازی نشدند و مناطق مختلف شهر، حتی مناطق مرکزی آن به ندرت توسعه پیدا می‌کردند و در نتیجه آن‌ها به زیستگاه حیوانات وحشی تبدیل شدند... در عین حال، توسعه حمام‌ها گواهی بر اراده‌ای است که برای آغاز دوباره در «پمپئی» شکل گرفت.»

دریافت مالیات از کتاب‌فروشان توازن عرضه و تقاضا را به هم می‌ریزد

ایرنا: به گفته مدیر کتاب‌فروشی «کتابشار» وقتی خرده فروش‌ها از بین بروند توازن عرضه و تقاضا به هم می‌ریزد و تعداد زیادی از فرصت‌های شغلی از بین می‌رود، این روند ممکن است بر اثر دریافت مالیات در شرایط سخت اقتصادی در بخش کتاب‌فروشان نیز رخ دهد.

پیام مصلح در گفت و گو با خبرنگار کتاب ایرنا با اعلام اینکه کتاب‌فروشان مانند دیگر اصناف باید یک مالیات برای استفاده از دستگاه کارتخوان و یک مالیات به دلیل کتاب‌فروشی بپردازند، اظهار کرد: به صورت کلی در همه صنف‌ها تراکنش‌های دستگاه کارتخوان به صورت کلی شامل مالیات خواهد شد و همچنین کتاب‌فروشان باید مالیات بدهند، این در حالی است که کتاب‌فروشان برای اینکه روی پا بمانند باید لوازم‌التحریر، صنایع دستی و ... بفروشند.

وی افزود: وجود کالاهای فرهنگی و رفع نیاز مشتری، شکلی از رشد فعالیت کتاب‌فروشان است. همه این‌ها به این دلیل نیست که کتاب‌فروشی بزرگ شود، بیشتر به این دلیل است که کتاب‌فروشی بتواند از پس مخارج برآید و روی پا بماند.

(بر اساس بند ل ماده ۱۳۹ قانون مالیات مستقیم، فعالیت‌های فرهنگی که دارای مجوز از وزارت فرهنگ و ارشاد اسلامی باشند، از پرداخت مالیات معاف هستند. بر اساس تفاهم‌نامه‌ای که در سال ۱۳۹۴ میان وزارت فرهنگ و ارشاد و سازمان امور مالیاتی امضا شد، کتاب‌فروشانی که مجوز خود را از اتحادیه‌های مربوط دریافت کرده باشند، در صورتی که فقط کتاب بفروشند، از پرداخت مالیات معاف هستند.)

وقتی خرده فروش‌ها از بین بروند، توازن عرضه و تقاضا به هم می‌ریزد

مدیر کتاب‌فروشی کتابشار با طرح این سوال که مالیات به چه دلیل دریافت می‌شود، ادامه داد: با پرداخت مالیات، چه ارزش افزوده‌ای به زندگی کتاب‌فروشان اضافه می‌شود؟ این‌ها مسائل مهمی است. زمانی در جامعه‌ای مالیات می‌پردازیم و به ازای آن خدماتی دریافت می‌کنیم، اما این روند را در جامعه کنونی نمی‌بینیم. برای چه کتاب‌فروشان مالیات می‌پردازند؟ چه خدماتی دریافت می‌کنند؟ وقتی کتاب‌فروش مالیات می‌دهد آیا موجب شده که برای مثال طرح‌هایی برای تمیز شدن هوا اجرا شود؟ یا سطح رفاه مردم بهتر شده است تا بتوانند فعالیت‌های کیفی کنند؟

مصلح با تاکید بر تاثیر نرخ تورم بر فعالیت کتاب‌فروشان گفت: فقط توجه به نرخ تورم، کافی است تا به این نتیجه برسیم که فعالیت در کتاب‌فروشی به جایی نمی‌رسد. این در حالی است که در چنین شرایطی، از کتاب‌فروشان مالیات هم دریافت می‌شود. این تصمیم اقتصادی به شدت آسیب‌زایی برای کتاب‌فروشان و دولت است که وقتی خرده فروش‌ها (بحث ادبیات و کتاب نیست) از بین بروند توازن عرضه و تقاضا به هم می‌ریزد و تعداد زیادی از فرصت‌های شغلی از بین می‌رود.

به گفته او یکی از دلایل اتخاذ چنین تصمیم‌هایی در این روزها ضعف اتحادیه

ناشران و کتاب‌فروشان است، زیرا این اتحادیه بیش از هر زمان دیگری ضعیف شده و این مساله تاثیرگذاری بر روند تصمیم‌گیری برای ناشران و کتاب‌فروشان است.

تعداد زیادی از کتاب‌فروشان بیمه نیستند

مصلح درباره مشکلاتی که بر سر راه تشکیل اتحادیه سراسری کتاب‌فروشان وجود دارد، توضیح داد: ما مردم ایران از نظر فرهنگی در انجام کار گروهی قوی نیستیم. وقتی قرار است از صنفی مجمعی تشکیل شود؛ تعدادی از افراد هستند که در برخی از منافع با هم مشترک و در برخی موارد با هم رقیب هستند، اینکه تعدادی از افراد در این شرایط بتوانند پشت یک میز بنشینند، مساله‌ای است که در این سال‌ها تجربه موفقی از آن نداشتیم. اتحادیه فعلی هم همواره رو به زوال بوده‌است. لزوم آن در تصمیمات چند سال اخیر احساس می‌شود. جای خالی اتحادیه قوی را حس می‌کنیم و امید زیادی به تشکل‌ها و اتحادیه‌هایی ندارم که در این سال‌ها بوده و به فعالیت خود ادامه داده‌اند.

به گفته مدیر کتاب‌فروشی کتابشار، انجمن و تشکلی باید برای رسیدگی به حقوق صنفی کتاب‌فروشان فعال شود؛ زیرا در مسائلی مانند بیمه این گروه با مسائل زیادی مواجه هستند و تعداد زیادی از آن‌ها زمانی که می‌خواستند بازنشسته شوند، با مشکلات متعددی مواجه شدند. در این روزها تعداد زیادی از کتاب‌فروشانی که فعال هستند، بیمه نمی‌شوند.

باید بیشتر به سمت منافع مشترک حرکت کنیم

مصلح با بیان اینکه جامعه از نظر اقتصادی در شرایطی قرار دارد که کتاب‌فروشان رقیب هم هستند، ادامه داد: زمانی به این صورت بازار می‌چرخید که ۵ کفاش در یک خیابان جمع می‌شدند و آنجا مرکز کفاشی می‌شد؛ یا ۲۰ کتاب‌فروش در خیابان انقلاب جمع می‌شدند و آنجا مرکز کتاب‌فروشی می‌شد. این اصناف در عین رقابت در یکسری از منافع مشترک بودند، اینها الگوهایی است که این روزها وجود ندارد و شاید نمی‌تواند وجود داشته باشد.

مدیر کتاب‌فروشی کتابشار با اشاره به لزوم فعال شدن یک اتحادیه محکم و قوی ادامه داد: کتاب‌فروشان بیشتر به گزینه رقابت توجه دارند در صورتی که باید بیشتر به سمت منافع مشترک حرکت کنیم. اتحادیه باید بر اساس منافع مشترک شکل بگیرد؛ اما به این دلیل که هر روز و هر لحظه نسبت به شکل‌گیری منافع مشترک ناامیدتر می‌شویم، به رقابت اهمیت بیشتری می‌دهیم.

باید نیاز صنعت نشر سنجیده شود

مصلح با بیان اینکه فعالیت اتحادیه و انجمن کتاب‌فروشان وضع قوانین برای تسهیل عملکرد کتاب‌فروشان الزامی است، گفت: برای آنکه قانونی وضع کنیم نیاز است که اتحادیه، انجمن و امضا داشته‌باشیم. همچنین باید بتوانیم درخواست خود را درست ارائه کنیم. مساله این است که ابتدا باید فعالیت کتاب‌فروشان کارشناسی و نیاز این صنعت سنجیده شود. فکر نمی‌کنم که کتاب‌فروشی بدون بخش‌های دیگر جامعه بتواند دوام بیاورد. وقتی این نیاز کارشناسی شد و توانستند برای آن مدلی طراحی کنند، انجمن باید بتواند آن مدل را به مجلس ارائه دهد و از طریق وزارت فرهنگ و ارشاد اسلامی و دولت برای تصویب آن اقدام کند.

او ادامه داد: این‌ها همه در حالی است که حلقه‌ها را نداریم؛ یعنی نمی‌توانیم کار را به درستی کارشناسی کنیم. حلقه بعدی یک تشکل را نداریم، به این دلیل که تشکل نداریم اتحادیه به حق و توانمندی وجود ندارد. وقتی تشکل‌های کوچک‌تر فعال نباشند، نمی‌توانند روی نهادهای دولتی تاثیر بگذارند و نمی‌شود قانونی تصویب کنند. همه این‌ها حلقه‌هایی به هم متصل و تک‌تک در حال فروپاشی است.

انسان‌ها برای منافع مشترک می‌توانند انعطاف بیشتری داشته‌باشند

مدیر کتاب‌فروشی کتابشار با اشاره به دورانی که مسائل صنف کتاب‌فروشان کدخدا منشانه بررسی می‌شد، ادامه داد: این‌ها افراد با تجربه و تاثیرگذاری بودند. این روزها زندگی و شکل جامعه متفاوت است و وقتی شخصیت‌ها نمی‌توانند جایگاهی داشته باشند باید تشکل‌های کوچک‌تر شکل بگیرد تا افراد بتوانند نیازها را شناسایی کنند و انتقال بدهند، اما متاسفانه در این روزها هیچ کدام از این حلقه‌ها را نداریم.

مصلح با تاکید بر اینکه در جامعه پویایی فرهنگی وجود ندارد، افزود: در این شرایط می‌توانیم با هم گفت‌وگو و کار کنیم؛ زیرا اگر از این دیدگاه قطع امید کنیم، فقط رقابت باقی‌می‌ماند. در حوزه فرهنگ فعالیت می‌کنیم اما به پویایی و رشد آن باور نداریم؛ در نتیجه نمی‌توانیم پشت به پشت هم بایستیم. این جدای از آن مساله‌ای است که ما نمی‌توانیم کار گروهی انجام دهیم. انسان‌ها برای منافع مشترک می‌توانند بیشتر وقت بگذارند و انعطاف بیشتری داشته باشند.

اختتامیه جشنواره عکس میرزا حسن چهره نگار در کازرون

اختتامیه اولین دوره جشنواره عکس میرزا حسن چهره نگار با معرفی برگزیدگان بخش‌های مختلف به کار خود پایان داد.

به گزارش محمد ناصریراد مدیر روابط عمومی این جشنواره، در آیین اختتامیه اولین دوره جشنواره عکس کازرون (چهره نگار) با حضور پیشکسوتان عکاسی از برگزیدگان تقدیر شد.

علیرضا عباسی دبیر این جشنواره گفت: از میان ۵۶۰ عکس حدود ۷۰ عکس در چهار بخش طبیعت، معماری، مستند اجتماعی و عکس‌های تاریخی کازرون توسط داوران به جشنواره راه یافتند.

و در سه بخش اصلی هر کدام ۳ رتبه حائز دریافت جایزه شدند

در بخش عکس‌های تاریخی هم سه ارسال کننده عکس به‌طور مساوی برگزیده شدند.

قابل ذکر است که به همه پذیرفته شدگان گواهی حضور و حق التالیف تعلق گرفت.

برندگان در بخش های مختلف اولین دوره ی این جشنواره به شرح زیر است:

بخش طبیعت:

رتبه اول: احسان درخشنده

رتبه دوم : عبداله حاجی پور

رتبه سوم: محمد بشارتی

بخش معماری:

رتبه اول: عبداله حاجی پور

رتبه دوم : محمدعلی حاجی پور

رتبه سوم: مهدی هنرجویان

بخش مستند اجتماعی:

رتبه اول: طاهره رخ بخش زمین

رتبه دوم: عبداله حاجی پور

رتبه سوم:علی گلچین

بخش تاریخی:

برگزیده با رتبه مساوی

۱. اصغر معینی

۲. مهران عبادی

۳. نصراله مظلوم زاده

پیش تر روابط عمومی دانشگاه سلمان فارسی کازرون اعلام کرده بود: این جشنواره، در جهت زنده نگهداشتن یاد و خاطره میرزا حسن چهره نگار عکاس کازرونی برگزار می شود و موضوعات آن طبیعت، معماری و ابنیه تاریخی، مستند اجتماعی، عکس‌های تاریخی و خانوادگی است.

شایان ذکر است میرزا حسن عکاس ملقب به چهره‌نگار، عکاس و شاعر ایرانی در سال ۱۲۷۲ قمری در کازرون به دنیا آمد. در جوانی به بوشهر، بحرین و هندوستان سفر کرد. در سال ۱۳۱۲ ق به شیراز رفت و برای نخستین بار در فارس عکاسخانه دایر کرد

دیگر عوامل اجرایی این جشنواره عبارتند از:

امور اجرایی: احسان دیده ور/ رضا موسوی

مدیر روابط عمومی: محمد ناصریراد

داوران جشنواره

سعید محمودی ازناوه (عکاس و عضو هیأت مؤسس انجمن عکاسان میراث فرهنگی و دارای نشان درجه یک هنری)

فرشاد فرشته حکمت (عکاس، کارگردان، نویسنده، شاعر و دکترای مطالعات عالی هنر، دانشیار دانشگاه تهران)

عبدالخالق طاهری (عکاس و مستندساز حوزه گردشگری، کارشناس ارشد سینما)

هیأت سیاست گذاری

عماد شیخ‌الحکمایی (استاد پژوهشکده باستان‌شناسی دانشگاه تهران)

علیرضا عباسی (عکاس و مدرس دانشگاه)

محسن سروش مهر (فعال حوزه فرهنگ و هنر)