عصر مردم

هر که او آگاهتر جانش فزون

با عصر آنلاین ما را دنبال کنید https://asremardom.ir

یکشنبه ۲۰ شهریور ۱۴۰۱- ۱۴ صفر ۱۴۴۴- سال بیست و هفتم دوره جدید - شماره ۷۵۷۲ - ۱۰۰۰۰ تومان

۱۲ صفحه

ASR e MARDOM - IRANDAILY - NO.7572 VOL. 27 - Sep 11،2022

پیدا کنید پرتقال فروش را

اسماعیل عسلی

۲

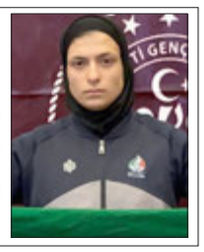

بانوی کونگ‌فو کار فارسی طلای مسابقات جهانی را به دست آورد

۱۱

آغاز فعالیت «مهد فرش» در مهد فرهنگ و تمدن

۱۲

دژکام امام جمعه شیراز :

باید رسانه‌های داخلی مقابل امپریالسیم خبری تقویت شوند

۳

بازدید مدیریت شهری شیراز از مرکز گل و گیاه گویم

رئیس و اعضای شورای اسلامی‌شهر شیراز به همراه شهردار منتخب شیراز، سرپرست شهرداری، معاونین فنی و عمرانی، رئیس سازمان سیما، منظر و فضای سبز شهری شهرداری شیراز و شهردار منطقه ۱۰ از مرکز گل و گیاه گویم بازدید کردند.

مهدی طاهری رئیس شورای اسلامی‌شهر شیراز در این بازدید با بیان اینکه یکی از دغدغه‌های اصلی شورای اسلامی‌شهر و شهردار شیراز کاهش مسائل زیست محیطی و ارتقای کیفی فضای سبز شهری است، اظهار کرد: در کاشت گیاهان سه عنصر آب، خاک و هوای مناسب لازم است که این مرکز هر سه مورد را دارد که باید با برنامه‌ریزی مناسب بسیاری از نیازهای شهرداری را در این مرکز برطرف کرد.

رئیس شورای اسلامی‌شهر شیراز در ادامه این بازدید با اعلام رضایت از اقدامات انجام شده توسط سازمان سیما، منظر و فضای سبز شهری در بازآفرینی این مرکز گفت: با راه‌اندازی این مرکز به کمک بخش خصوصی شاهد خودکفایی در زمینه گل و گیاه خواهیم بود.

۴

از سوی رئیس‌جمهور انجام شد

ابلاغ قانون تفسیر موادی از قانون تسهیل صدور مجوزهای کسب و کار برای اجرا

۲

توضیح دفتر لاریجانی درباره شایعه انتصاب وی به عنوان رئیس هیأت حل اختلاف قوا

۲

مسکو:

ایران در نشست سمرقند تعهدات الحاق به سازمان همکاری شانگهای را امضا می‌کند

۲

نماینده مجلس شورای اسلامی

پذیرفته شدگان آزمون وکالت در کارآموزی سوادشان زیادتر شود

۲

بیانیه مشترک تروئیکای اروپایی در مورد برنامه هسته‌ای ایران

۲

اطلاعیه شماره ۹ ستاد مرکزی اربعین:

مرزهای منتهی به عراق مسدود است

۲

پیش بینی ۱۲ پرواز فوق العاده از شیراز به مقصد نجف

حذف رنگ قرمز از نقشه کرونا در فارس

نجابت مدیرکل دفتر بازرسی و عملکرد استانداری فارس خبر داد

معرفی مدیران متخلف مدارس به هیأت تخلفات

۳

شهرداری برگزار می‌کند؛

یازده یادواره شهدا در مناطق یازده‌گانه شیراز

تشریح خدمات روزهای اخیر اورژانس بهداری موکب احمد ابن موسی(ع) در کربلا

۴

نامه نماینده ایران به دبیرکل سازمان ملل درباره اتهامات اخیر آلبانی

سفیر و نماینده دائم ایران در سازمان ملل متحد گفت: ایران به عنوان یکی از اهداف حملات سایبری، ادعاهای آلبانی را ساختگی و بی اساس می‌داند.

به گزارش ایسنا، سعید ایروانی، سفیر و نماینده دائم جمهوری اسلامی‌ایران در سازمان ملل متحد در نامه‌ای به دبیرکل این سازمان با بیان اینکه "ایران به عنوان یکی از اهداف حملات سایبری، ادعاهای آلبانی را ساختگی و بی اساس می‌داند"، نسبت به هرگونه اقدام تحریک آمیز و غیرموجهی که تحت پوشش ادعاهای بی‌اساس انجام می‌شود، هشدار داد.

سفیر ایران در نامه به آنتونیو گوترش، اتهامات اخیر دولت آلبانی علیه جمهوری اسلامی‌ایران را بی اساس دانست و تاکید کرد: کشورم به دروغ متهم به حمله سایبری شد.

نماینده کشورمان در سازمان ملل در این نامه که رونوشت آن به رئیس شورای امنیت سازمان ملل متحد ارسال شده است، افزود: جمهوری اسلامی‌ایران هرگونه انتساب حمله سایبری ادعایی به زیرساخت‌های آلبانی را قاطعانه رد و محکوم می‌کند. در نتیجه، اتهاماتی که به ایران وارد شده است، کاملاً بی اساس بوده و رد می‌شود.

ایروانی همچنین اعلام کرد: این گونه ادعاهای ساختگی و کذب تنها با جعل و فرضیات طرح شده با اهداف سیاسی مطرح شده است. علاوه بر این، با توجه به ماهیت و ویژگی‌های فنی فضای سایبری، ایران نسبت به امکان طراحی و اجرای طیف وسیعی از سناریوهای حمله سایبری توسط شواهد جعلی و ساختگی برای انتساب این حملات به دولت‌ها هشدار می‌دهد.

در نامه نماینده دائم کشورمان اشاره شده که جمهوری اسلامی‌ایران بار دیگر بر موضع

پایدار خود تاکید می‌کند که فضای سایبری و فناوری‌های مرتبط با آن باید صرفاً برای اهداف صلح آمیز استفاده شود و دولت‌ها باید با همکاری، مسئولانه و با رعایت کامل حقوق بین الملل قابل اعمال اقدام کنند. ایران این رویکرد را در فضای سایبری بین‌الملل حفظ می‌کند که مبتنی بر رفتار هنجاری و مسئولانه دولت در زمان صلح است.

سفیر و نماینده دائم ایران در سازمان ملل متحد در این نامه اضافه کرد: جمهوری اسلامی‌ایران از دیرباز هدف اصلی و قربانی اصلی حملات سایبری زیرساختی بوده است که در ارائه خدمات عمومی‌و دولتی اختلال ایجاد کرده است. حملات استاکس نت و دوکو به تاسیسات صلح آمیز هسته‌ای ایران و همچنین حملات اخیر به زیرساخت‌های صنعتی مانند صنایع فولاد و پتروشیمی‌نمونه‌هایی از این حملات سایبری هستند. همچنین رژیم صهیونیستی بارها به دخالت خود در این حملات جنایتکارانه که از حمایت بی دریغ آمریکا برخوردار شده، اعتراف کرده است.

سفیر ایران در سازمان ملل در این نامه به امکان طراحی عملیات و حملات سایبری و فعالیت‌های خرابکارانه گروهک تروریستی منافقین با هدف انتساب این اقدامات خرابکارانه به ایران اشاره کرده و گفته است که این سازمان تروریستی مورد حمایت رژیم اسرائیل، قادر به برنامه ریزی و اجرای حملات سایبری به زیرساخت‌های دیگر کشورها از داخل خاک آلبانی می‌باشد و تاکنون نیز این گروهک تروریستی چندین حمله سایبری تروریستی علیه زیرساخت‌های ایران با کمک و حمایت برخی از کشورها انجام داده است.

نماینده دائم کشورمان در سازمان ملل ادامه داد: جمهوری اسلامی‌ایران ضمن هشدار نسبت به هرگونه اقدام تحریک آمیز و غیر موجهی که تحت پوشش ادعاهای بی اساس انجام می‌شود، حق ذاتی خود را برای پاسخگویی، مطابق حقوق بین الملل و منشور ملل متحد، به هرگونه تهدید، حمله یا اقدام غیرقانونی که منافع، زیرساخت‌های حیاتی و غیرنظامی‌آن هدف قرار دهد، به تناسب و هر زمان که لازم بداند، محفوظ می‌دارد.

ایروانی در پایان این نامه، تعرض پلیس آلبانی به اماکن دیپلماتیک ایران را نقض آشکار تعهدات بین المللی آلبانی دانسته و تاکید کرده است که پلیس آلبانی با توسل به زور و بدون رضایت ایران وارد نمایندگی‌های دیپلماتیک ایران در تیرانا شدند. چنین تجاوزی نقض آشکار حقوق بین الملل، به ویژه اصل مصونیت اماکن دیپلماتیک و کنسولی، و همچنین تعهدات کشورها بر اساس کنوانسیون ۱۹۶۱ وین در مورد روابط دیپلماتیک و کنوانسیون ۱۹۶۳ وین در رابطه با روابط کنسولی است، که همه کشورها را ملزم به رعایت آن‌ها بوده و متعهد هستند تا اقدامات مقتضی برای حفاظت از اماکن دیپلماتیک و کنسولی در برابر هر گونه تعرض یا آسیب و جلوگیری از هرگونه خسارات به این اماکن اتخاذ نمایند.

وحیدی:

شیرینی طرح رتبه بندی را برای معلمان تلخ نکنید

عضو کمیسیون آموزش، تحقیقات و فناوری مجلس شورای اسلامی‌گفت: رتبه بندی معلمان، مصوبه ای قانونی و به حق برای فرهنگیان است.

به گزارش ایسنا، محمد وحیدی در شورای آموزش و پرورش استان که امروز ۱۹ شهریورماه در استانداری خراسان شمالی برگزار شد، با تاکید بر اینکه نباید شیرینی طرح رتبه بندی را برای معلمان تلخ کنیم، تصریح کرد: وقتی به گونه ای این طرح را اجرا می‌کنند که بخشی از آموزش و پرورش شامل حال طرح نمی‌شود، قطعا فرهنگیان مطالبه برحق خود را انجام می‌دهند تا نتیجه درست اتفاق بیفتد؛ در این مسیر نباید از حق معلمان بگذریم.

این نماینده مجلس اظهار کرد: شنیده می‌شود گروه‌هایی خارج از بدنه آموزش و پرورش می‌خواهند برای ارزیابی معلمان در طرح رتبه بندی ورود کنند که حرکتی مافیایی محسوب می‌شود و به جد جلوی آن خواهیم ایستاد.

وی افزود: ارزیابی معلمان صرفا باید با حضور اعضایی از بدنه آموزش و پرورش اتفاق بیفتد و به عنوان عضو ناظر مجلس، پیگیر این موضوع

خواهم بود و با همکارانم بر تمام روند نظارت خواهیم داشت.

نماینده مردم ۵ شهرستان خراسان شمالی در مجلس شورای اسلامی‌همچنین گفت: برای سال تحصیلی جدید نباید هیچ دانش آموزی از ثبت نام در مدرسه محله خودش جا بماند.

وی افزود: بسیاری از خانواده‌ها موفق به ثبت نام دانش آموزانشان در مدارس شده اند اما تعدادی از آن‌ها مشکلاتی از قبیل پر شدن مدارس دارند.

وی با تاکید بر اینکه هیچ دانش آموزی نباید از تحصیل باز بماند، تصریح کرد: متاسفانه مراجعاتی به ما می‌شود که می‌بینیم فلان مدرسه از ثبت نام دانش آموزی که محل سکونتش در نزدیکی همان مدرسه است اجتناب می‌کند.

وحیدی افزود: بار کمبود امکانات یا فضای آموزشی نباید بر دوش خانواده دانش آموز باشد؛ نباید پرونده دانش آموز را به خانواده داد و آن‌ها را فرستاد به دنبال مدرسه ای برای ثبت نام؛ بلکه اگر محدودیت‌هایی در این موضوع وجود دارد در ابتدا مدرسه ای که در محدوده زندگی آن خانواده قرار دارد باید ثبت نام اولیه دانش آموز را انجام دهد؛ سپس اقدامات بعدی توسط مدرسه و آموزش و پرورش انجام شود.

عضو کمیسیون آموزش، تحقیقات و فناوری مجلس شورای اسلامی‌همچنین بر ضرورت تقویت آموزش‌های مهارتی و هنرستان‌ها تاکید کرد و ادامه داد: متاسفانه بیشتر دانش آموزان در حال سوق پیدا کردن به رشته‌های نظری هستند که این موضوع برای آینده کشور، مناسب نیست. لذا باید به سمت تقویت هنرستان‌ها و همچنین مهارت آموزی حرکت کنیم.

یک نماینده مجلس شورای اسلامی:

آقای ضرغامی! شما را سر مرزهای عراق نمی‌بینیم؟!

یک نماینده مجلس شورای اسلامی‌با اشاره به بسته بودن مرزهای عراق و سرگردانی زائران اربعین از عملکرد وزیر میراث‌فرهنگی، گردشگری و صنایع‌دستی انتقاد کرد و گفت: آقای ضرغامی! در تصویر زیبای اربعین شما کدام قطعه از تصویرید؟!

به گزارش ایسنا، محمدتقی نقدعلی نماینده خمینی شهر در مجلس شورای اسلامی‌در حساب کاربری خود در توئیتر با استفاده از برچسب(هشتگ) «استیضاح وزیر گردشگری» در واکنش به یادداشت توئیتری سه روز قبل عزت‌الله ضرغامی‌وزیر میراث‌فرهنگی، گردشگری و صنایع‌دستی درباره حضورش در اسفراین و برگزاری مراسم کشتی با چوخه در این شهر، نوشت:

«آقای ضرغامی

امروز ۱۹ شهریور مرزها بسته و زائران سرگردانند، در تصویر زیبای اربعین شما کدام قطعه از تصویرید؟! گویا فراموش کرده‌اید این سفر مستقیماً در حوزه مسئولیتی شماست، وقت برای پرداختن به کارهایی مثل کشتی با چوخه بسیار است. شما را سر مرزهای عراق نمی‌بینیم؟!»

به گزارش ایسنا، ضرغامی‌روز چهارشنبه در حساب کاربری خود در توئیتر با انتشار تصاویری از حضورش در محل برگزاری مسابقات کشتی با چوخه در شهر اسفراین نوشت:

«دیروز اسفراین بودم. مراسم کشتی با چوخه آنان تا ۷۰ هزار نفر، تماشاچی دارد. همیشه هم خانم‌ها در آنجا حضور داشته‌اند. نه کسی اعتراضی داشته و نه مسأله‌ی امنیتی به وجود آمده؛ و نه فیفا و فیلا دخالت کرده‌اند!

ایرانیان، شادی و سرگرمی‌خانوادگی را خوب بلدند.»

واکنش ایران به تحریم وزیر اطلاعات از سوی آمریکا

سخنگوی وزارت امور خارجه اقدام وزارت خزانه داری آمریکا در تحریم چند باره وزارت اطلاعات جمهوری اسلامی‌ایران و وزیر این وزارتخانه را شدیدا محکوم کرد. به گزارش ایسنا ،ناصر کنعانی با اشاره به اینکه این برچسب جدید تحریمی‌نیز همچون تحریم‌های غیرقانونی قبلی آمریکا علیه وزارت اطلاعات، هرگز نخواهد توانست کوچکترین خللی در عزم خدمتگزاران امنیت مردم ایران در این نهاد سرافراز ایجاد کند، افزود: اعلام حمایت فوری آمریکا از اتهام واهی دولت آلبانی به جمهوری اسلامی‌ایران و اقدام سریع بعدی واشنگتن در تحریم مجدد و مکرر وزارت و وزیر اطلاعات جمهوری اسلامی‌ایران با توسل به همان اتهام واهی و اثبات نشده، بخوبی گویای آن است که طراح این سناریو نه دولت آلبانی، بلکه دولت آمریکاست و تیرانا قربانی سناریوی طراحی شده واشنگتن علیه جمهوری اسلامی‌ایران شده است.

سخنگوی دستگاه دیپلماسی تصریح کرد، آمریکا سالهاست که میزبانی از یک فرقه نشان دار تروریستی را بر دولت و ملت آلبانی تحمیل کرده و ضمن حمایت همه جانبه، آنها را در حوزه سایبری آموزش داده و مجهز نموده است و این سازمان جنایت پیشه کماکان به عنوان یکی از ابزارهای آمریکا در اجرای اقدامات تروریستی، حملات سایبری و جنگ روانی علیه دولت و ملت ایران ایفاء نقش کرده و می کند.

کنعانی تاکید کرد: میزبانی دولت آلبانی از فرقه ای تروریستی و اقدام دولت آمریکا در حمایت و استفاده ابزاری از فرقه ای که دستش به خون بیش از ۱۷ هزار دولتمرد و شهروند ایرانی آلوده است، مصداق بارز حمایت سازمان یافته از تروریست‌ها علیه دولت و ملت ایران است و جمهوری اسلامی‌ایران در چارچوب حقوق بین الملل از تمامی‌ظرفیت‌ها برای احقاق حقوق مردم ایران و دفاع از خود در برابر این توطئه‌های شوم استفاده خواهد کرد.

معاون اول رئیس جمهور:

دولت‌های ایران و عراق، دوشادوش هم به زائران اربعین خدمت می کنند

معاون اول رییس جمهور گفت: دولت‌های ایران و عراق دوشادوش هم به زوار اربعین خدمت می‌کنند و برای آماده‌سازی زیرساخت‌های لازم برای حضور میلیون‌ها زائر در کشور عراق برادرانه با یکدیگر همکاری داشته‌اند.

به گزارش ایسنا، محمد مخبر در گفت‌وگو با صدا و سیما اظهار داشت: زیارت اربعین بزرگترین آیین دینی جهان اسلام است که از نظر تعداد شرکت‌کنندگان و وسعت برگزاری در طول تاریخ بی‌سابقه بوده است.

وی افزود: دولت عراق میزبانی از زوار اربعین را افتخار خود می‌داند و در آن کشور، شیعه و سنی، عرب و کرد، در کنار یکدیگر به زایران حرم نوه رسول خدا (ص) خدمت می‌کنند.

سرمقاله

•اسماعیل عسلی

پیدا کنید پرتقال فروش را

مرگ ملکه انگلیس برای خودش حکایتی دارد. همه خبرگزاری‌ها دست به کار شدند تا مرگ ملکه انگلیس را رویدادی بزرگ جلوه دهند. البته با توجه به پیامدهای منفی چنین مرگی برای انگلیس می‌تواند رویدادی بزرگ باشد به هر حال از مهربانی و صلح دوستی ملکه سخن به میان آوردند گویی که او در جریان آنچه ظرف ۷۰ سال در هند، آفریقا، آمریکای لاتین، استرالیا و حتی اروپا اتفاق افتاده قرار نداشته است. اصولا شخصیت‌های سیاسی که به هر دلیل در طول فعالیت خود برجسته شده اند و رفتار و گفتار آنها همواره در تیررس نگاه رسانه‌ها و تاریخ قرار داشته، پس از مرگ در معرض داوری قرار می‌گیرند. دلیل اصلی جهانی بودن شخصیت ملکه ریشه در دانش او ندارد زیرا چهره ای علمی‌نبود و شخص مبارزی هم به حساب نمی‌آمد، بلکه او نان یک عنوان تشریفاتی را می‌خورد که اگر این ویژگی را به ۷۰ سال ملکه انگلیس بودن بیفزاییم برای پر آوازه شدن او کافی است. تردیدی نیست که سود مرزبندی بین سیستم اداره بریتانیای کبیر بر اساس مردم سالاری که مسئولیت آن با نخست وزیر است و کاخ سلطنتی که ملکه و پادشاه را در خود جای می‌دهد به شهروندان انگلیسی برمی‌گردد نه ساکنان واقع شده در جغرافیای تحت استعمار بریتانیای کبیر. ظرف این هفتاد سال میلیون‌ها نفر از جمعیت واقع شده در کشورهای جهان سومی یا مستقیما توسط ارتش انگلیس کشته شده اند و یا به دلیل اعمال سیاست‌های استعماری این کشور، استقلال، دارایی و ثروت ملی خود را از دست داده اند. دنیا فراموش نمی کند که انگلستان چگونه از رژیم نژادپرست آفریقای جنوبی حمایت می کرد. دولت‌های انگلیسی اعم از این که عضو حزب کارگر باشند یا محافظه کارباید در چارچوب قانون اساسی نانوشته انجام وظیفه کنند و یکی از وظایف ملکه‌ی انگلیس هم دفاع از قانون اساسی نانوشته است .

تصور کنید ارتش بریتانیا با قتل عام هزاران نفر در کشوری آفریقایی آنها را مستعمره‌ی خود می کند و چند سال بعد ملکه‌ی انگلیس با لب‌های خندان و شبیه شخصی مهربان از آنجا بازدید می کند و هدایایی هم به آنها می‌دهد. آیا این بدان معناست که ملکه هیچ دخالتی در آن جنایت‌ها نداشته و راضی به این همه خشونت نبوده است ؟ شبکه بی بی سی به گونه ای ملکه ۹۶ ساله از دنیا رفته را معرفی می کرد که گویی از قدیسه ترزا یا مریم مقدس سخن می گوید !! تلاش برای مبرا دانستن شخصیت‌هایی نظیر ملکه انگلیس از جنایت‌هایی که زیر نظر آنها رخ داده و مصون دانستن آنها از نقد و ممنوعیت کشانیدن آنها به محاکم بین المللی موجب نخواهد شد که تاریخ از کنار چنین افرادی با تساهل و تحسین عبور کند و نقش آنها را درکشتارها نادیده بگیر د

به این ترتیب اگر بخواهیم عملکرد چند چهره مشهور خارجی را در عرصه‌ی بین المللی با یکدیگر مقایسه کنیم و پرسش ما این باشد که چه تفاوتی میان ملکه انگلیس و مهاتما گاندی و نلسون ماندلا وجود دارد، پاسخ آن چه خواهد بود ؟ گاندی و ماندلا دو چهره‌ی محبوب جهانی هستند که ارزش عملکرد آنها پس از رسیدن به قدرت نسبت به رفتار آنها در دوران مبارزه برجستگی و اهمیت بیشتری داشته است ضمن این که شیوه ای اخلاق مدارانه و انسانی هم در دوران مبارزه برای رسیدن به اهداف خود در پیش گرفته بودند. در واقع تاریخ بیشتر به خاطر رفتارشان در زمان به قدرت رسیدن، آنها را تحسین کرده و می کند . شبکه بی بی سی ظرف این دو روز بارها فیلم و تصویر سر کشی ملکه انگلیس به پرورشگاه‌ها و یتیم خانه‌ها و بازدید از مناطق مستعمره نشین را پخش کرده است. آیا ارائه‌ی چنین تصویری از ملکه‌ی انگلیس به این معناست که او در جریان کودتاها، از هم پاشی رژیم‌ها ، سرکار آمدن دیکتاتورها، سرکوب‌ها و قتل عام‌ها و ایجاد اختلافات مذهبی و دامن زدن به درگیری‌های قومی‌و نژادی در خاورمیانه و آفریقا و آمریکای لاتین و استرالیا توسط ارتش و اینتلیجنس سرویس نبوده است ؟ چگونه است که مسئولیت تنفیذ حکم نخست وزیری مارگارت تاچر، جان میجر، تونی بلر، گوردون براون، دیوید کامرون، ترزا می، بوریس جانسون و لیز تراس با ملکه است ولی او نباید در جریان عملکرد آنها باشد ؟ درست است که ملکه انگلیس یا ولیعهد بخشی از ثروت خاندان سلطنتی را صرف امور خیریه و رسیدن به فقرا در کشورهای تحت قیمومیت انگلیس کرده اند اما باید پرسید چه نظامی‌و عملکردی موجب فقیر شدن آنها بوده است ؟ هر چند با نمونه‌های فضاحت بارتر چنین مواردی در عرصه‌ی بین المللی مواجه هستیم اما اینجا سخن بر سر این است که مبرا دانستن ملکه انگلیس از مسئولیت آنچه در طول سلطنت او رخ داده نیز گونه ای فریب سیاسی است و ترسیم‌هاله‌ی تقدیس پیرامون کله‌ی تاجدار اوست.

بعید نیست تا چند ماه دیگر زمزمه‌ی انتشار خاطرات ملکه‌ی انگلیس از طریق رسانه‌ها بازتاب وسیعی پیدا کند که البته بیشتر با هدف انتفاع اقتصادی صورت می‌گیرد زیرا همیشه عده ای لاشخور از طریق بزرگ جلوه دادن مردگان تقدیس شده به دنبال سرکیسه کردن مردمی‌هستند که فریب بزرگنمایی آنها را خورده‌اند. این خاطرات در واقع شرح بازدیدها و پیگیری اخبار و رویدادهاست

ادامه در ستون روبرو

بیانیه مشترک تروئیکای اروپایی در مورد برنامه هسته‌ای ایران

فرانسه، آلمان و انگلیس روز شنبه با صدور بیانیه مشترکی مدعی شدند که ایران از فرصت دیپلماتیک حساس استفاده نکرده است و در ادعایی بی‌پایه و اساس اعلام کردند که ایران در عوض به گسترش برنامه هسته ای خود به نحوی فراتر از هرگونه توجیه غیرنظامی‌قابل قبول ادامه می‌دهد.

به گزارش روز شنبه ایرنا به نقل از تارنمای وزارت امور خارجه آلمان، در این بیانیه ادعا شده است: ما دولت‌های فرانسه، آلمان و انگلیس به همراه دیگر اعضای توافق هسته ای و آمریکا از آوریل ۲۰۲۱ با حسن نیت با ایران برای احیا و اجرای کامل برجام مذاکره کرده ایم. اوایل اوت، پس از یک سال و نیم مذاکرات، هماهنگ‌کننده برجام مجموعه نهایی متونی را به ایران ارائه کرد که امکان بازگشت به تعهدات برجامی‌اش خواهد داد و همچنین زمینه بازگشت آمریکا به توافق را فراهم می‌کند.

بیانیه سه کشور اروپایی این ادعا را مطرح کرد: در این بسته نهایی، هماهنگ کننده تغییرات بیشتری اعمال کرد که ما را به مرز انعطاف پذیری مان رساند. متاسفانه، ایران انتخاب کرده است که از این فرصت حساس دیپلماتیک استفاده نکند. در عوض، به گسترش برنامه هسته ای اش به نحوی فراتر از توجیه غیرنظامی‌قابل قبول ادامه دهد.

در ادامه این بیانیه تروئیکای اروپایی ادعا کرد: درحالی که به توافق نزدیک می‌شدیم، ایران موضوعات جداگانه ای را مطرح کرد که با تعهدات بین المللی الزام آور و قانونی اش تحت ان پی تی و توافق پادمان‌های ان پی تی منعقد شده با آژانس بین المللی انرژی اتمی‌ارتباط داشت. این خواسته تازه، تردیدهای جدی در مورد نیات و تعهدات ایران به نتیجه موفقیت آمیز برجام ایجاد می کند. موضع ایران در تضاد با تعهدات الزام آور قانونی اش است و چشم انداز احیای برجام را به خطر می‌اندازد.

سه کشور یاد شده اروپایی در ادامه این بیانیه همچنین مدعی شدند: شورای حکام آژانس در ماه ژوئن با اکثریت قاطع قطعنامه ای را تصویب کرد که از ایران می‌خواهد برای پاسخ به پرسش‌های حل نشده آژانس، اقدام فوری انجام دهد. سه ماه بعد ایران ابدا هیچ اقدامی‌انجام نداده، همانطور که در گزارش جدید مدیرکل آژانس تائید شده است. در عین حال، موضع ما، مشخص و ثابت است. ایران باید به طور کامل و بدون معطلی با حسن نیت با آژانس همکاری کند. برعهده ایران است که پاسخ‌های معتبر به لحاظ فنی به پرسش‌های آژانس در مورد محل اختفای همه مواد هسته ای در قلمرو خود ارائه دهد. برجام به هیچ وجه نمی‌تواند برای رهایی ایران از تعهدات الزام آور قانونی که برای رژیم جهانی منع اشاعه هسته ای ضروری است، مورد استفاده قرار گیرد.

در پایان این بیانیه تروئیکای اروپایی ضمن مقصر جلوه دادن ایران در روند مذاکرات وین و عدم اشاره به ناکامی‌دولت بایدن در اتخاذ تصمیمی‌مناسب مدعی شد: با توجه به شکست ایران در به نتیجه رساندن این توافق روی میز، ما به همراه شرکای بین المللی در مورد بهترین روش برای پرداختن به تشدید تنش‌های مستمر توسط ایران و نبود همکاری با آژانس در ارتباط با توافق پادمان‌های ان پی تی این نهاد رایزنی و مشورت می‌کنیم.

توضیح دفتر لاریجانی درباره شایعه انتصاب وی به عنوان رئیس هیأت حل اختلاف قوا

دفتر علی لاریجانی به انتشار شایعه انتصاب وی به عنوان رییس هیأت عالی حل اختلاف و تنظیم روابط قوا واکنش نشان داد.

پیگیری‌های خبرنگار ایسنا از دفتر علی لاریجانی حاکی از آن است که منبع این خبر موثق نیست و صرفاً در فضای مجازی و کانال‌های خبری پخش شده است.

دفتر وی نفیاً و اثباتاً این خبر را نه تایید کرد و نه تکذیب و انتشار آن را «شیطنت رسانه‌ای» دانست.

پیش از این برخی منابع از انتصاب علی لاریجانی، نماینده سابق قم و رئیس سابق مجلس شورای اسلامی‌به ریاست هیأت عالی حل اختلاف و تنظیم روابط قوای سه‌گانه خبر داده بودند.

این هیأت نخستین بار با حکم رهبر انقلاب در مردادماه سال ۱۳۹۰ با هدف حل اختلاف و تنظیم روابط قوای سه‌گانه در اجرای بند ۷ اصل ۱۱۰ قانون اساسی تشکیل شده است که آیت‌الله‌هاشمی‌شاهرودی در آن مقطع به عنوان رییس آن منصوب شده بود.

رئیس هیأت تحقیق و تفحص از عملکرد وزارت نفت بیان کرد:

تحقیق و تفحص از وزارت نفت تمام ابعاد عملکردی این وزارتخانه را دربر می گیرد

رئیس هیأت تحقیق و تفحص از عملکرد وزارت نفت در دولت‌های یازدهم و دوازدهم، تاکید کرد: هدف از انجام این تحقیق و تفحص یافتن ایرادات و گام برداشتن در مسیر اصلاح ساختاری در این وزارتخانه است.

هادی بیگی نژاد در گفت وگو با ایسنا با اشاره به ابعاد تحقیق و تفحص از وزارت نفت در دولت گذشته، بیان کرد: هدف طرح تحقیق و تفحص از عملکرد وزارت نفت در دولت یازدهم و دوازدهم پیدا کردن ایرادهای ساختاری در این مجموعه است تا نسبت به رفع این ایرادها یا بهبود آن اقدام شود. هدف بعدی این است که در طراحی برنامه ریزی‌های آینده از نتایج این تحقیق و تفحص استفاده شود.

وی در ادامه اظهار کرد: سوم اینکه اگر مقصری در تخلفات و نقص‌ها در ساختار این حوزه بوده حال یا عمدی یا غیرعمدی شناسایی شود و تصمیمات لازم گرفته شود. این تحقیق و تفحص محورهای متعددی دارد و تقریبا شامل همه ابعاد عملکردی وزارت نفت می‌شود. این تحقیق و تفحص چه در حوزه بالادستی و چه در حوزه تکمیل زنجیره ارزش و چه در حوزه پالایش و پخش و چه در حوزه نیروی انسانی ورود خواهد کرد.

نماینده مجلس شورای اسلامی

پذیرفته شدگان آزمون وکالت در کارآموزی سوادشان زیادتر شود

یک نماینده مجلس شورای اسلامی‌گفت: به فرض درست بودن این پیش فرض که افراد پذیرفته شده در آزمون وکالت مرکز وکلای قوه قضائیه پس از استفساریه مجلس از سطح سواد بالایی برخوردار نیستند، باید یادآور شد که در سطح جامعه و مشاغل مختلف از جمله پزشکی و مهندسی نیز افراد قوی و ضعیف داریم اما مردم همیشه طبق رویه عقلایی به سراغ افراد توانمند می‌روند.

محمدتقی نقدعلی در گفت‌وگو با ایسنا، با اشاره به اظهار نگرانی برخی نسبت به سطح سواد وکلایی که پس از استفساریه مجلس درباره آزمون وکالت مرکز وکلای قوه قضائیه، پذیرفته شدند، با بیان اینکه «ان شاءالله در کارآموزی سوادشان زیادتر می‌شود»، اظهار کرد: آزمون به تنهایی ملاک ورود به عرصه وکالت و صدور پروانه وکالت نیست بلکه پس از آزمون، پذیرفته‌شدگان باید دوره کارآموزی وکالت را طی کنند.وی گفت: در مدت دو سال کارآموزی، کارآموزان می‌دانند اگر قوه علمی‌خود را بالا نبرند، قطعاً در بازار کار جایی در میان مردم نخواهند داشت. بخشی از پذیرفته شدگان که ممکن است از سطح سواد خیلی بالایی نیز برخوردار نباشند، در این دو سال تجربیاتی کسب می‌کنند؛ چراکه «التجربة فوق العلم» یعنی تجربه بالاتر از علم است.

این نماینده مجلس با تاکید بر اینکه کسانی که حتی ۹۰ درصد نمره قبولی را اخذ کنند، از نظر اجرایی قطعاً توانمند نیستند، افزود: به فرض درست بودن این پیش فرض که افراد پذیرفته شده پس از استفساریه مجلس از سطح سواد بالایی برخوردار نیستند، باید یادآور شد که در سطح جامعه و مشاغل مختلف از جمله پزشکی و مهندسی نیز افراد قوی و ضعیف داریم؛ حتی این مساله ممکن است در عالم روحانیت نیز وجود داشته باشد.

مسکو:

ایران در نشست سمرقند تعهدات الحاق به سازمان همکاری شانگهای را امضا می کند

ایرنا: ماریا زاخاروا، سخنگوی وزارت امور خارجه روسیه گفت که «چندین تصمیم امیدوارکننده در نشست آتی سران سازمان همکاری شانگهای در سمرقند ازبکستان اتخاذ خواهد شد» و انتظار می‌رود ایران نیز یادداشتی از تعهدات برای به دست آوردن عضویت رسمی‌سازمان همکاری شانگهای را امضا کند.

به گزارش روز شنبه ایرنا ماریا زاخاروا تصریح کرد: در نشست سمرقند در ازبکستان قرار است ایران، یادداشتی از تعهدات برای به دست آوردن عضویت سازمان همکاری شانگهای را امضا کند که به این کشور اجازه می‌دهد به اسناد موسس و معاهدات بین المللی این سازمان بپیوندد.

وی افزود: روند الحاق بلاروس به سازمان همکاری شانگهای در اجلاس سران سازمان همکاری شانگهای در سمرقند نیز آغاز خواهد شد .

سخنگوی وزرت خارجه روسیه گفت: یادداشت تفاهم‌هایی نیز در مورد وضعیت شریک گفت و گو برای مصر، قطر و عربستان سعودی برای امضا آماده شده است. روند اعطای وضعیت مشارکت گفت و گو برای بحرین، مالدیو و سایر کشورها هم آغاز خواهد شد.

اجلاس سران سازمان همکاری شانگهای ۱۵ تا ۱۶ سپتامبر (۲۴ و ۲۵ شهریور) در سمرقند برگزار می‌شود.

سازمان همکاری شانگهای شامل روسیه، هند، قزاقستان، قرقیزستان، چین، پاکستان، تاجیکستان و ازبکستان است.

کشورهای ناظر شامل افغانستان، بلاروس، ایران و مغولستان هستند. کشورهای شریک نیز عبارتند از جمهوری آذربایجان، ارمنستان، کامبوج، نپال، ترکیه و سریلانکا.

سخنگوی رئیس جمهوری ازبکستان نیز پیشتر اعلام کرد که سران ۱۵ کشور از سازمان همکاری شانگهای از جمله سید ابراهیم رئیسی، رئیس جمهوری اسلامی‌ایران در نشست سمرقند در آخر هفته جاری شرکت خواهند کرد.

سمرقند پنجشنبه و جمعه این هفته میزبان نشست شورای سران کشورهای سازمان همکاری شانگهای خواهد بود. این رویداد اولین نشست رو در روی رهبران سازمان همکاری شانگهای از سال ۲۰۱۹میلادی و پایان ریاست دوره ای ازبکستان بر این سازمان خواهد بود.

آمریکا به شدت نگران وضعیت ناوالنی است

سخنگوی وزارت خارجه آمریکا اعلام کرد، دولت واشنگتن به شدت نگران نحوه رفتار دولت روسیه با الکسی ناوالنی، منتقد دولت کرملین است. به گزارش ایسنا، به نقل از خبرگزاری رویترز، ند پرایس، سخنگوی وزارت خارجه آمریکا در بیانیه‌ای اعلام کرد: مقام‌های زندان روسیه در تدارک دفاع الکسی ناوالنی، منتقد کرملین و ارتباط او با وکیلش مداخله کرده‌اند. ناوالنی بارها بابت جرایم جزئی در سلول انفرادی حبس شده است.این مقام مسئول در وزارت خارجه آمریکا همچنین با تاکید بر درخواست‌های دولت واشنگتن مبنی بر آزادی سریع ناوالنی گفت: رفتار با ناوالنی نشان دهنده ارعاب و تهدید با انگیزه سیاسی است.این منتقد کرملین در حال گذراندن ۱۱ سال و نیم محکومیتش پس از گناهکار شناخته شدن در نقض آزادی مشروط، تقلب و اهانت به دادگاه است.وی می‌گوید همگی این اتهامات ساختگی و بهانه‌ای برای سرکوب مخالفان و خنثی کردن تلاش‌های سیاسی اوست.

الکسی ناوالنی همچنین روز پنجشنبه گفته بود که مقام‌های زندان او را از داشتن امتیاز وکیل محروم کرده و تمامی مکاتبات با تیم حقوقی‌اش اکنون تحت بازرسی سه روزه کارکنان زندان قرار دارد.

ناوالنی در توئیترش که توسط وکلای تیم حقوقی‌اش منتشر می‌شود، نوشته که مقام‌های زندان از دادن جزئیات و اطلاعات درباره این شیوه رفتار امتناع می‌کنند و او اکنون از طریق شیشه‌های پلاستیکی دوجداره با میله‌هایی داخل آنها با وکلایش ارتباط برقرار می کند .

از سوی رئیس‌جمهور انجام شد

ابلاغ قانون تفسیر موادی از قانون تسهیل صدور مجوزهای کسب و کار برای اجرا

رئیس‌جمهور قانون تفسیر مواد ۳، ۴ و ۵ قانون تسهیل صدور مجوزهای کسب و کار را برای اجرا به قوه قضائیه و وزارتخانه‌های دادگستری، امور اقتصاد و دارایی و علوم، تحقیقات و فناوری ابلاغ کرد. به گزارش ایسنا، سید ابراهیم رئیسی در اجرای اصل ۱۲۳ قانون اساسی جمهوری اسلامی‌ایران، «قانون تفسیر مواد ۳، ۴ و ۵ قانون تسهیل صدور مجوزهای کسب و کار» که در جلسه علنی روز چهارشنبه دوم شهریور ۱۴۰۱ مجلس شورای اسلامی‌تصویب و در تاریخ ۹ شهریور ۱۴۰۱ به تایید شورای نگهبان رسیده بود، برای اجرا به قوه قضائیه، وزارت دادگستری، وزارت امور اقتصادی و دارایی و وزارت علوم، تحقیقات و فناوری ابلاغ کرد.

«چارلز سوم» رسما پادشاه بریتانیا شد

شورای تاجگذاری بریتانیا دیروز (شنبه) با برگزاری مراسمی‌در کلیسای سنت جیمز در لندن، رسما چارلز سوم را به عنوان پادشاه و فرمانروای جدید معرفی کرد. به گزارش ایسنا، به نقل از وب‌سایت گاردین، در مراسم امروز از شماری از چهره‌های سیاسی و روحانیون بریتانیا هم دعوت به عمل آمده است.

از جمله حاضران می‌توان به شاهزاده «ویلیام» ولیعهد جدید بریتانیا، «کامیلا» همسر پادشاه جدید، «لیز تراس» نخست‌وزیر بریتانیا و «جاستین ولبی» اسقف‌اعظم کانتربری اشاره کرد.

تعداد زیادی از نخست‌وزیران پیشین انگلیس نیز در این مراسم حضور داشتند.این افراد سپس به کاخ سنت جیمز رفتند تا شاهد سوگند پادشاه باشند.چارلز سوم گفت که پادشاه انگلیس، ایرلند شمالی و ولز و اسکاتلند خواهد بود و خدمتگزاری برای تمامی‌مردم این سرزمین‌ها.او همچنین از تعهد، عشق و زمامداری مادرش گفت و اینکه برای تمام عمرش سوگند یاد کرد همچون مادر با عشق به مردم خدمت کند.

اطلاعیه شماره ۹ ستاد مرکزی اربعین:

مرزهای منتهی به عراق مسدود است

ستاد مرکزی اربعین حسینی(ع) در اطلاعیه شماره ۹ اعلام کرد مرزهای منتهی به عراق مسدود است و زایران به مرزها مراجعه نکنند.

به گزارش ایسنا، متن این اطلاعیه به این شرح است:

« انا من حسین »

بسمه تعالی

به اطلاع ملت عزیز و محبان اهل بیت(علیهم السلام) و تمامی‌متقاضیان سفر اربعین حسینی(ع) می‌رساند به منظور تامین امنیت جان و حفظ سلامت زائران گرامی:

۱-مرزهای منتهی به عراق مسدود است، زائران عزیز به هیچ وجه تا اطلاع ثانوی به مرزها مراجعه نکنند.

۲-توصیه اکید می‌شود زائران محترمی که در عراق هستند در برگشت خود تسریع کنند و ماندگاری را در کربلا کوتاه و بیشتر از یک روز اقامت نداشته باشند.

ادامه از ستون روبرو

که نشان دهنده اطلاع دقیق ملکه از اتفاقات بیرون از کاخ باکینگهام است.

این روزها دیگر شاید مانند گذشته که آفتاب در ممالک تحت نفوذ انگلیس غروب نمی‌کرد، تفکرات دایی جان ناپلئونی که بر اساس آن "همه چیز زیر سر انگلیسی‌هاست "طرفداران زیادی نداشته باشد زیرا چپاولگران جهانی در چارچوب اقتصاد آزاد و شرکت‌های چند ملیتی مانند گرگ‌ها دسته جمعی به شکار می‌روند و دیگر نمی‌توان گفت همه چیز تنها زیر سر انگلیسی‌هاست. چه بسا غیر از آمریکا و انگلیس و چند کشور اروپایی، پای روسیه و چین و ژاپن هم در برخی تصمیم گیری‌هایی که منجر به گسترده شدن سفره ای چرب برای همه‌ی آنها می‌شود در میان باشد. این که می گویند انگلیسی‌ها ریشه دار هستند چندان هم بیراه نیست. برای نمونه ملک عبدالله پادشاه اردن که مدعی است نسل چهل و یکم از خاندان بنی‌هاشم و از فرزندان علی (ع) و فاطمه زهرا و متولی مسجدالاقصی در فلسطین اشغالی است، مادرش انگلیسی است. هر چند به مدد آزمایش و دانش ژنتیک معمای سید بودن او و بسیاری دیگر قابل ردیابی و نفی و اثبات است ولی تا آن زمان کلاه سیدی شاه اردن بر سر مردمی‌است که دستشان کوتاهست و خرما بر نخیل !! ناگفته پیداست که سید بودن فی نفسه برتری نمی‌آورد مگر این که مشابهتی بین رفتار مدعی سید بودن و سیره پیامبر (ص) وجود داشته باشد به قول مولانا :

شیر را بچه همی‌ماند به او
تو به پیغمبر چه میمانی بگو

چگونه است که انگلیسی‌ها با سابقه ای که در نژادپرستی دارند و آن همه در برابر ازدواج دیانا با شاهزاده چالز صف آرایی کردند، اجازه داده اند که یک دختر انگلیسی از خانواده ای اشرافی با شاه اردن ازدواج کند ؟ شاه اردن ادعا دارد از نسل چهل و یکم علی ابن ابی طالب و فاطمه زهراست و تولیت مسجدالاقصی را هم با همین دستاویز در اختیار دارد. حال با توجه به این که انگلیس در پایه گذاری کشوراسرائیل نقش اول را داشته چه کسی می تواند معمای چنین ازدواجی را حل کند. در واقع اکنون کسی مدعی دفاع از حقوق فلسطینی‌ها و حراست از مسجدالاقصی است که مدیون و خویشاوند انگلیسی‌هاست. هزاران نمونه از این خویشاوندی‌های سیاسی را می‌توان سراغ گرفت که دست و پای همه را برای گره گشایی از مشکلات منطقه ای و بین المللی بسته است. حالا شما پیدا کنید پرتقال فروش را

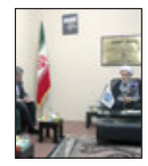

باید رسانه‌های داخلی مقابل امپریالسیم خبری تقویت شوند

نماینده ولی‌فقیه در اســتان فارس بر لزوم تقویت رســانه‌های داخلی برای مقابله تاثیرگذار در مقابل امپریالیسم خبری تاکید کرد ...

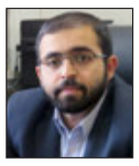

معرفی مدیران متخلف مدارس به هیأت تخلفات

مدیرکل دفتر بازرسی و عملکرد استانداری فارس با اشاره به برخورد قاطع و جدی با مدیران مدارسی که خارج از فرآیند مصوب و قانونی اقدام به ...

حذف رنگ قرمز از نقشه کرونا در فارس

رئیس دانشــگاه علوم پزشکی و خدمات بهداشتی درمانی شیراز با اشاره به افزایش شهرهای دارای رنگبندی زرد و حذف رنگ قرمز از نقشه کرونا ...

دژکام امام جمعه شیراز :

باید رسانه‌های داخلی مقابل امپریالسیم خبری تقویت شوند

ایسنا: نماینده ولی‌فقیه در استان فارس بر لزوم تقویت رسانه‌های داخلی برای مقابله تاثیرگذار در مقابل امپریالیسم خبری تاکید کرد.

آیت‌الله لطف‌الله دژکام با حضور در پاتوق تبیین بسیج رسانه فارس بیان کرد: بسیج هر جا که حضور داشته نقش هماهنگ کنندگی و هم افزایی را به خوبی با روحیه جهادی ایفا کرده است.

به نقل از بسیج رسانه فارس، آیت‌الله دژکام ادامه داد: این جلسه هم برای این بود که با محوریت بسیج رسانه بتوانیم عقب ماندگی‌های خود را در زمینه‌های مربوط به مسائل مباحث رسانه‌ای و تبلیغی که امروز بسیار ضرورت دارد که تقویت بشود، جبران کنیم.

امام جمعه شیراز تاکید کرد: باید رسانه‌های داخلی را در مقابل امپریالیزم خبری تقویت کنیم.

آیت‌الله دژکام ابراز امیدواری کرد که با همکاری و همفکری بسیج رسانه، کار جهادی مستمر به نقطه قوتی در زمینه حرکت تبلیغی و کار رسانه‌ای تبدیل شود.

رئیس سازمان بسیج رسانه فارس نیز با ارائه گزارش از عملکرد سه ماهه پاتوق تبیین بیان کرد: حضور تصمیم‌گیران ارشد استان در بسیج رسانه و پاتوق تبیین، نشان از اهمیت و جایگاه ویژه اصحاب محترم رسانه در استای پیشبرد اهداف انقلاب با رویکرد امیدافرینی در جامعه دارد.

هادی رضایی با بیان اینکه بهترین و امین ترین مشاوران برای مسئولان در نبرد رسانه‌ای نامتقارن با دشمن، اصحاب رسانه هستند، گفت: سیاست گذاری رسانه‌ای در استان باید توسط فعالان و دلسوزان این عرصه در کنار مسئولین انجام شود.

نجابت مدیر کل دفتر بازرسی و عملکرد استانداری فارس خبر داد

معرفی مدیران متخلف مدارس به هیأت تخلفات

اختصاصی عصر مردم

زهرا جعفری

مدیرکل دفتر بازرسی و عملکرد استانداری فارس با اشاره به برخورد قاطع و جدی با مدیران مدارسی که خارج از فرآیند مصوب و قانونی اقدام به اخذ شهریه نموده‌اند، گفت: مدیران متخلف به هیأت تخلفات معرفی شده‌اند.

رضا نجابت با بیان این که با افراد خاطی و متخلف در هر سطحی برخورد جدی و قانونی صورت می‌پذیرد، افزود: در پی شکایتها و گزارشهای متعدد مردمی‌مبنی بر اخذ شهریه‌های سنگین در مدارس دولتی و درخواست‌های خلاف قانون در زمان ثبتنام، بررسی موضوع و شناسایی متخلفان در دستور کار قرار گرفت و با همکاری و همراهی سازمان آموزش و پرورش استان، مدیران خاطی به هیأت تخلفات معرفی شدند.

وی تصریح کرد: مدیران متخلف شناسایی شده مربوط به نواحی مختلف آموزش و پرورش در شهر شیراز هستند اما قطعاً تخلفات در مدارسی بیشتر است که متقاضیان زیادتری داشته یا در مناطق برخوردار قرار دارند.

نجابت خاطرنشان کرد: عمده تخلفات مربوط به اخذ شهریه‌های سنگین و خارج از نرخ مصوب بوده است.

مدیرکل دفتر بازرسی و عملکرد استانداری فارس، اخذ هرگونه شهریه خارج از نرخ مصوب را غیرقانونی اعلام کرد و گفت: والدین دانش‌اموزان میتوانند شکایت خود را در این بخش به مرکز ارتباطات مردمی‌استانداری از طریق سامانه ۱۱۱ اعلام نمایند.

نجابت افزود: برخی از مدیران نیز مبالغی به اسم مدرسه گرفته اما به حساب شخصی خود واریز کرده‌اند که با هر دو تخلف به صورت قانونی برخورد میشود.

وی از شهروندان خواست هرگونه تخلف در زمان ثبت‌نام مدارس را گزارش دهند و نگران عدم ثبت‌نام فرزندانشان یا لغو ثبتنام نباشند.

وی درخصوص این که چرا دفتر بازرسی استانداری به بحث ثبت‌نام‌ها و تخلفات صورت گرفته ورود کرده است، گفت: این دفتر با توجه به موضوع شکایت، فراوانی و حساسیت مسأله، به مباحث ورود میکند. حال با توجه به این که در اواخر فصل ثبتنام مدارس بوده و نارضایتی‌ها بسیار زیاد است، به این مسأله ورود کردیم.

نجابت تأکید کرد: هر تخلفی گزارش شود ما موظف به پیگیری هستیم و شک نکنید در صورت صحت گزارشهای صورت گرفته، برخورد جدی و قاطع صورت می‌پذیرد.

وی درخصوص شکل‌گیری مافیای ثبتنام در مدارس که می‌تواند دربر گیرنده مدیران و کادر مدرسه، کارشناسان ادارات آموزش و پرورش و سایر حلقه‌های اداری بالادستی باشد، گفت: تاکنون گزارشی در این خصوص نداشته‌ایم اما این موضوع را هم در صورت لزوم بررسی و پیگیری خواهیم کرد.

مرکز علمی کاربردی علوم و فنون ایمنی و آتش نشانی در شیراز راه اندازی می‌شود

عصرمردم:

سازمان آتش‌نشانی و خدمات ایمنی شهرداری شیراز از راه اندازی دانشگاه علمی‌کاربردی علوم و فنون آتش نشانی در دومین مرکز آموزش تخصصی آتش نشانان کشور با حمایت رییس کمیسیون سلامت،محیط زیست و خدمات شهری شورای اسلامی‌شهر شیراز و همکاری رییس دانشگاه جامع علمی‌کاربردی استان فارس در این کلانشهر و مجموعه بزرگ آتش نشانی شیراز خبر داد.

چهارشنبه ۱۶ شهریور ماه ۱۴۰۱، طی بازدید مهندس زارعی رییس کمیسیون سلامت، محیط زیست و خدمات شهری شورای اسلامی‌شهر شیراز، دکتر دانش منش رییس دانشگاه جامع علمی‌کاربردی استان فارس و آتش پاد قانع رییس سازمان آتش‌نشانی و خدمات ایمنی شهرداری شیراز، از دومین سایت بزرگ مقیاس و تخصصی آتش نشانان کشور در سازمان آتش‌نشانی شیراز، نوزده فضای آموزشی و آمادگی جسمانی با امکانات و تجهیزات به روز این سایت بررسی و احداث اولین مرکز تخصصی دانشگاه جامع علمی‌کاربردی آتش نشانی در این فضای ۱۸ هزار متری مناسب تشخیص داده شد.

مهندس زارعی عضو و ناظر شورای اسلامی‌شهر در سازمان آتش‌نشانی و خدمات ایمنی شهرداری شیراز هدف از تاسیس این دانشگاه را پرورش نیروهای متخصص دانست و عنوان کرد : با توجه به فضاهای مجهز آموزشی و امکانات سازمان آتش‌نشانی شیراز و همچنین نیروهای باتجربه و متخصص این سازمان ساخت دانشگاه علوم و فنون آتش نشانی، ارتقا و انتقال دانش و تجربیات یک آتش نشان را به دنبال خواهد داشت.

مهندس زارعی رییس کمیسیون سلامت،محیط زیست و خدمات شهری شورا اضافه کرد: توانایی جسمانی و دانش آتش نشانان همواره باید در سطح قابل قبولی بوده و به صورت مستمر حفظ شود، بنابراین ایجاد یک فضای آموزشی به منظور انتقال تجربیات و دانش آتش نشانان گام بلندی در پرورش یک نیروی متخصص و عملیاتی است.

آتش پاد قانع رییس سازمان آتش‌نشانی و خدمات ایمنی شهرداری شیراز تاسیس مرکز علمی‌آتش نشانی را فرصتی مناسب برای ارتقا سطح تخصص یک آتش نشان عنوان و تاکید کرد: آمادگی برای واکنش به حریق و حوادث در گرو دانش، توان و تکنیک‌های فردی یک شخص آتش نشان و امدادگر است. یک نیروی امدادی برای هر وظیفه ای که بر عهده می‌گیرد باید تخصص لازم را داشته باشد، بنابراین استمرار فرآیند یادگیری و فراگیری در بحث ایمنی شهری در صحنه حریق و حادثه و سطح واکنش یک آتش نشان و یا امدادگر کاملاً محرز و مشهود بوده و تاثیر مثبت خود را خواهد گذاشت.

پیش بینی ۱۲ پرواز فوق العاده از شیراز به مقصد نجف

ایرنا: مدیر کل فرودگاه‌های استان فارس گفت: به دنبال افزایش تقاضای سفر به کشور عراق در آستانه اربعین حسینی، با موافقت سازمان هواپیمایی کشوری، ۱۲ پرواز فوق العاده شیراز-نجف (رفت و برگشت) پیش بینی شده است.

غلامرضا کریم آقایی افزود: این پروازها از ۲۱ تا ۳۰ شهریور، توسط شرکت هواپیمایی ایرتور و به مقصد نجف انجام خواهد شد.

وی ادامه داد: علاوه بر این، در روزهای دوشنبه هر هفته یک پرواز برنامه ای رفت و برگشت از شیراز به نجف توسط شرکت هواپیمایی کاسپین انجام می‌شود.

او اظهار داشت: نخستن پرواز فوق العاده در روز دوشنبه ۲۱ شهریور در ساعت هشت و ۴۰ دقیقه توسط هواپیمایی ایرتور و دومین پرواز نیز در ساعت ۱۱ و ۴۰ دقیقه توسط شرکت هواپیمایی کاسپین به مقصد نجف انجام خواهد شد.

مدیر کل فرودگاه‌های فارس بیان کرد: دیگر پروازهای فوق العاده نیز در روزهای ۲۲، ۲۳، ۲۸، ۲۹ و ۳۰ شهریورماه به ترتیب در ساعت‌های هفت و ۴۰ دقیقه، ۱۴ و ۴۵ دقیقه، هشت و ۴۰ دقیقه، هفت و ۴۰ دقیقه و ۱۴ و ۴۵ دقیقه توسط شرکت هواپیمایی ایرتور انجام می‌شود.

کریم آقایی افزود: شرکت هواپیمایی کاسپین نیز طبق برنامه در روز دوشنبه ۲۸ شهریورماه در ساعت ۱۱ و ۴۰ دقیقه یک پرواز به مقصد نجف خواهد داشت.

معاون استانداری اعلام کرد:

زائرین استان فارس از حرکت به سمت مرزهای عراق خودداری کنند

مهر: جانشین استاندار فارس در ستاد اربعین استان تاکید کرد: زائرین تا اطلاع ثانوی از حرکت به سمت مرزهای عراق خودداری کنند.

محمد فرخ زاده عنوان کرد: بر اساس اعلام معاون وزیر کشور و هماهنگی با استان خوزستان و همکاران مستقر در مرز شلمچه و چذابه تا اطلاع ثانوی از اعزام زائرین و علاقمند به سفر اربعین خودداری شود.

معاون هماهنگی امور زائرین و گردشگری استانداری فارس از همه دستگاه‌های مربوطه خواست تا اطلاع بعدی از اعزام زائرین اربعین به مرزها جلوگیری نمایند.

وی با بیان اینکه با وجود آمادگی کامل پایانه‌های مرزی، به دلیل ازدحام بیش از حد جمعیت و گرمای هوا احتمال وجود خطر برای زائران عزیز وجود دارد، گفت: همه دستگاه‌ها خواست فعلاً تا عادی شدن وضعیت از اعزام زائرین جلوگیری نمایند.

فرخ زاده یادآور شد: با بررسی شرایط در صورت مساعد بودن فضا مجدداً روند اعزام زائرین با دستور وزارت کشور آغاز خواهد شد.

گفتنی است طبق اعلام ستاد مرکزی اربعین تا اطلاع ثانوی گذرنامه موقت نیز صادر نمی‌شود و به دلیل بسته بودن سامانه مردم فعلاً به اداره گذرنامه مراجعه ننمایند.

چشم شیشه‌ای — کلاه ایمی لازمه هر سفر درونشهری است — عکس اختصاصی عصر مردم / علی گزبلند

یادداشت خبرنگار telegram.me/safdardavam صفدر دوام/ عصر مردم

عدم توسعه متوازن همچنان بر یک پاشنه می‌چرخد؟!

بنا به آمار رسمی‌نزدیک به ۱۳ میلیون نفر حاشیه‌نشین در سطح کشور وجود دارند که این آمار تکان‌دهنده، نتیجه عدم توسعه متوازن و اجرایی نشدن طرح‌های تفصیلی پایدار در شهرها است.

پدیده ناهنجار حاشیه نشینی که با بنیاد فقر و عدم دسترسی به توسعه‌های اجتماعی ادامه می‌یابد به معنای واقعی توجه نداشتن به توازن توسعه و طرح‌های تفصیلی بر ادامه رشد حاشیه نشینی تأثیر بسزایی دارد.

شوربختانه رشد حاشیه نشینی تنها به ترک روستاها و مناطق کم برخوردار هم منتهی نمی‌شود چه آنکه بسیاری از مهاجران پس از ترک مناطق سکونتی و زادگاه خویش بهترین و کم هزینه ترین محل سکونت را حاشیه کلان شهرها انتخاب می کنند حاشیه امن برای یک زندگی غیر استاندارد و بدون دغدغه.

این آسیب با زنجیره‌های پی در پی همچنان بر رشد روز افزون کودکان کار و شغل‌های کاذب بدون آینده شغلی تأثیر غیرقابل انکاری دارد و البته در مراحل بعدی جامعه را با چالش‌های دیگری مواجه می کند.

با گذشت دهه‌ها و با وجود استعدادها و ظرفیت‌های قابل توجه در نقاط مختلف توسعه متوازن بر پایه بهره برداری از ظرفیت مناطق همچنان در حد شعار و یا نطق‌هایی باقی مانده است و چیزی که عیان است رشد روز افزون مهاجرت به شهرهای بزرگ و پیامدهای منفی آن یعنی افزایش شغل‌های کاذب بدون پشتوانه تأمین اجتماعی، کودکان کار ،افزایش نرخ مسکن و ده‌ها مشکل دیگر است.

حذف رنگ قرمز از نقشه کرونا در فارس

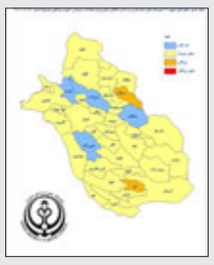

عصرمردم:

رئیس دانشگاه علوم پزشکی و خدمات بهداشتی درمانی شیراز دیروز با اشاره به افزایش شهرهای دارای رنگبندی زرد و حذف رنگ قرمز از نقشه کرونا در استان فارس گفت: هم اکنون چهار شهرستان مرودشت، سپیدان، بختگان و فیروزآباد نیز به رنگ آبی تغییر وضعیت داده اند.

دکتر «سید وحید حسینی» با اعلام آخرین وضعیت رنگبندی کرونا در استان فارس، دو شهرستان سرچهان و اوز را تنها شهرستان‌های دارای وضعیت نارنجی در فارس اعلام کرد و افزود: ۳۱ شهرستان دیگر فارس نیز از جمله شیراز، در وضعیت رنگبندی زرد هستند.

او با اشاره به کاهش نسبی آمارهای کنونی کرونا در استان، از مردم فارس خواست تا همچنان با رعایت شیوه نامه‌های بهداشتی، سلامت خود و اطرافیان را در برابر خطرات این بیماری حفظ کنند.

رئیس دانشگاه علوم پزشکی شیراز با بیان اینکه هم اکنون آمار جمعیت هدف واکسینه در دز نخست واکسن معادل ۹۳ و ۹۹ صدم درصد؛ در دز دوم ۸۸ و هشت صدم درصد و در دز سوم نیز ۵۰ و هشت صدم درصد است، بر ضرورت تکمیل برنامه واکسیناسیون کرونا تا پیش از آغاز فصل سرما تاکید کرد.

مسوول ارشد حوزه سلامت فارس همچنین با توجه به آغاز برگزاری برنامه پیاده روی زائران اربعین حسینی، از زائران این سفر معنوی خواست نسبت به رعایت موازین بهداشتی و خودمراقبتی، توجه ویژه داشته باشند.

دکتر حسینی گفت: امید است تمامی‌شرکت کنندگان در این آیین جهانی، از برکات معنوی این سفر حداکثر بهره را ببرند.

اعزام کاروان ۸۰۰ نفری دانشگاهیان علوم پزشکی شیراز به کربلای معلی

عصرمردم:

دبیر ستاد اربعین حسینی در دانشگاه علوم پزشکی و خدمات بهداشتی درمانی شیراز از اعزام کاروان هشتصد نفری دانشگاه به کربلای معلی خبر داد.

دکتر «شهرام بلندپرواز» با بیان اینکه هر ساله در گرامیداشت مراسم بزرگ پیاده روی اربعین حسینی، عاشقان حضرت امام حسین(ع) عازم کربلا می‌شوند، گفت: با حضور رییس دانشگاه علوم پزشکی شیراز برای بدرقه دو تیم دانشجویی شرکت کننده در این آیین، کاروان هشتصد نفری دانشگاهیان علوم پزشکی شیراز شامل اساتید، کارکنان و دانشجویان، برای شرکت و خدمت رسانی در مراسم بزرگ اربعین حسینی به کربلای معلی اعزام شدند.

او با اشاره به اعزام مرحله ای کاروان دانشگاهیان علوم پزشکی شیراز به این سفر معنوی، از حضور رییس دانشگاه در بدرقه دو تیم اعزامی‌دانشجویان شرکت کننده در این آیین خبر داد و افزود: از کاروان هشتصد نفری اساتید، کارکنان و دانشجویان دانشگاه علوم پزشکی شیراز، سیصد نفر برای شرکت در آئین معنوی پیاده روی اربعین و ۵۰۰ نفر نیز برای حضور در ۱۰ موکب دانشگاه و ارایه خدمات بهداشتی درمانی به زائران حسینی به کربلای معلی اعزام شدند.

دکتر بلندپرواز ابراز امیدواری کرد امسال این آئین با شکوه هر چه تمام تر برگزار شده و ارادتمندان به خاندان اهل بیت(ع)، از برکات معنوی این سفر بیشترین بهره را ببرند.

تولید بیش از ۱۵ هزار تن گیاهان دارویی در فارس

مهر: رئیس سازمان جهاد کشاورزی فارس گفت: سالانه بیش از ۱۵ هزار تن گیاهان دارویی از ۱۸ هزار هکتار مزارع فارس برداشت می‌شود.

مجتبی دهقان پور صبح شنبه در جمع خبرنگاران، گفت: در حال حاضر بیش از ۱۸ هزار هکتار از مزارع فارس به کشت انواع گیاهان دارویی اختصاص یافته و این میزان سطح زیر کشت هرسال در حال افزایش است.

وی ادامه داد: در حال حاضر سالانه بیش از ۱۵ هزار تن گیاه دارویی در استان فارس تولید می‌شود.

رئیس جهاد کشاورزی فارس افزود: در فارس بیش از ۵۰ گونه گیاهان دارویی به صورت طبیعی و یا به صورت کشت تولید می‌شود که زعفران، گل محمدی، آویشن، به لیمو، آنغوزه و مرزنجوش از جمله این گیاهان است.

وی گفت: تغییر الگوی کشت و ارزش افزوده بالا از مهمترین دلایل افزایش تمایل کشاورزان به کشت این گیاهان در فارس است.

دهقان پور از تهیه بسته‌های حمایتی برای علاقمندان به سرمایه‌گذاری در تولید و فرآوری گیاهان دارویی خبر داد و گفت: اعطای تسهیلات ارزان‌قیمت، پرداخت یارانه پیاز زعفران و برگزاری دوره‌های آموزشی از جمله این حمایت‌ها است.

جمع آوری پمپ‌های غیرمجاز هدایت کننده آب فاضلاب به مزارع در منطقه ۷ شیراز

عصرمردم:

شهردار منطقه هفت گفت: جمع آوری پمپ‌های غیرمجاز هدایت کننده آب فاضلاب به مزارع برای آبیاری محصولات کشاورزی در حریم منطقه هفت جمع آوری شد.

اکبری افزود: برخی از کشاورزان در حریم شهر اقدام به آبیاری محصولات کشاورزی با فاضلاب خام می‌کنند که این اقدام سلامت شهروندان را به خطر می‌اندازند و با پیگیری‌های شهرداری و مرکز بهداشت و دستور مقام قضایی و با حضور نیروی انتظامی‌پمپ‌های غیر مجاز هدایت کننده آب فاضلاب به مزارع جمع آوری شده است.

شهردار منطقه هفت با بیان این مطلب که در هفته گذشته با حضور مقامات قضایی و جهاد کشاورزی و مرکز بهداشت و شهرداری منطقه هفت بیش از ۲ هکتار از محصولات کشاورزی در حریم شهر امحاء گردید، ادامه داد: استفاده از پساب فاضلاب در زراعت تهدید بزرگ برای بهداشت عمومی‌می‌باشد و سلامت شهروندان را به خطر می‌اندازد که با افراد متخلف برخورد قانونی خواهد شد و در صورت مشاهده هرگونه تخلف در این زمینه نسبت به امحاء محصولات اقدام خواهد گردید.

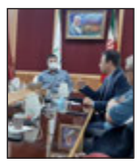

یازده یادواره شهدا در مناطق یازده‌گانه شیراز

جلسه گرامیداشت هفته دفاع مقدس به ریاست آرش فرجزاده قائم‌مقام شهردار و فرمانده حوزه مقاومت بسیج ادارات کل شهدای شهرداری و ...

اثر گذاری فراکسیون جنوب مجلس در برنامه هفتم توسعه

رئیس فراکسیون جنوب کشور مجلس با اشاره به محتویات نشست اخیر این فراکسیون با رئیس مجلس شورای اسلامی‌و رئیس سازمان مدیریت و ...

قرارگاه هوشمندسازی کشاورزی و دامداری تشکیل می‌شود

استاندار فارس گفت: قرارگاه هوشمندسازی کشاورزی و دامداری با مشارکت جهاد کشاورزی، هواشناسی، آب منطقه‌ای، منابع طبیعی و ...

ایمانیه استاندار فارس:
قرارگاه هوشمندسازی کشاورزی و دامداری تشکیل می‌شود

ایرنا: استاندار فارس گفت: قرارگاه هوشمندسازی کشاورزی و دامداری با مشارکت جهاد کشاورزی، هواشناسی، آب منطقه‌ای، منابع طبیعی و امور اقتصادی استانداری تشکیل و آیین نامه‌ای شرح وظایف و اختیارات آن نیز نوشته شود تا پس از تصویب در شورای کشاورزی استان فعالیت خود را آغاز کند.

به گزارش خبرنگار ایرنا، محمدهادی ایمانیه، روز شنبه در شورای کشاورزی استان در شیراز افزود: تشکیل این قرارگاه‌ها که موارد متعدد آنرا در استان داریم به هم افزایی‌ها و جلوگیری از موازی کاری‌ها کمک می‌کند.

وی ادامه داد: آیین نامه تشکیل این قرارگاه، اعضا و شرح وظایف و اختیارات آن طی روزهای آتی آماده شود و امکانات مورد نیاز آن نیز مشخص شود تا در راه اندازی آن فارس استان پیشتاز باشد.

او اظهار داشت: البته تجربه‌ای که از اینگونه هوشمند سازی‌ها داریم این است که تدارکات بسیاری دیده می‌شود اما در عمل اتفاقی نمی‌افتد از جمله در وزارت بهداشت که میلیاردها تومان هزینه شد و در طبقه هفدهم ساختمان این وزارتخانه یک قرارگاه خوب با سامانه‌های بسیار مجهز راه اندازی گردید اما عملکرد چندانی نداشت.

استاندار فارس افزود: بنابراین برای استفاده از این سامانه‌ها باید کارشناسانی آموزش‌های لازم را پشت سر بگذارند تا از آنها استفاده واقعی شود.

ایمانیه افزود: با توجه به گزارش رئیس سازمان جهاد کشاورزی فارس، آمادگی کامل در استان ایجاد شده که از نظر علمی‌و کار کارشناسی با همکاری مشترک بین سازمان جهاد کشاورزی و هواشناسی و سایر سازمان‌هایی که دخیل هستند بتوانیم این هوشمند سازی را به شرط تامین اعتبار پیاده سازی کنیم.

وی گفت: از دولت و نمایندگان مجلس انتظار داریم که در بودجه سال آینده که بودجه نویسی آن از هم اکنون آغاز شده به فکر مساله آب و کشاورزی کشور با نگاه‌های جدید و خارج از نگاه‌های سنتی باشند.

استاندار فارس، با اشاره به نشست اخیر خود امام جمعه شیراز و نمایندگان استان در مجلس افزود: در این جلسه اشاره کردم که هم در بحث آبخیزداری، هم کانال‌های انتقال آب از سدها و هم در بحث آبیاری تحت فشار و هوشمند سازی نیاز به اعتبارات داریم.

ایمانیه افزود: به گفته رئیس سازمان جهاد کشاوری فارس، در استان هم اینک نیازمند ۱۲۰ ایستگاه جدید رصد وضعیت استان و هوشمند سازی هستیم که برای راه اندازی هر کدام ۲۰۰ میلیون تومان اعتبار نیاز است و علاوه بر این برای کنتورهای هوشمند چاه‌های کشاورزی نیز نیاز به اعتبار جداگانه داریم.

تخریب ساخت وسازهای غیر مجاز در آباده

آمالی / آباده

مدیر جهاد کشاورزی شهرستان آباده از اجرای احکام قضایی در راستای تخریب ساخت وسازهای غیرمجاز و آزادسازی اراضی بخش کشاورزی و باغ‌ها در سطح شهرستان خبر داد و افزود: ۵ مورد ساخت و ساز غیرمجاز در شهر صغاد ـ آباده قلع و قمع شد.

مهدی امینی اظهارداشت: ۵ فقره ساخت و ساز غیر مجاز که قبلا مراحل اخطار و تشکیل پرونده قضایی را طی کرده بودند تخریب شد.

وی افزود: این تخریب‌ها در چهارچوب اجرای احکام قطعی دادگاه و با دستور دادستان در اجرای تبصره ۲ ماده ۱۰ قانون حفظ کاربری اراضی زراعی و باغ‌ها، با حضور نماینده دادستان، نیروی انتظامی‌و کارشناسان اداره امور اراضی شهرستان انجام شد.

این مقام مسئول با اذعان به اینکه پیش از این مراحل صدور اخطار و تشکیل پرونده قضایی برای متخلفین انجام شده بود، تصریح کرد: این احکام قطعی با دستور دادستان شهرستان آباده در اجرای تبصره ۲ ماده ۱۰ قانون حفظ کاربری اراضی زراعی و باغ‌ها، با حضور نماینده دادستان، نیروی انتظامی‌و کارشناسان اداره امور اراضی انجام شد.

مدیرجهاد کشاورزی آباده با تاکید بر حفاظت از اراضی کشاورزی و باغ‌ها : اضافه کرد: در راستای اجرای احکام مذکور با تخریب دیوار کشی‌های غیر مجاز قطعات باغی، ده هزار متر مربع از اراضی باغی آزاد سازی شدند.

وی باذکراینکه گشت اداره امور اراضی مدیریت جهاد کشاورزی به طور مستمرتغییر کاربری‌های غیر مجاز را رصد و گزارش میکند، افزود: سامانه ۱۳۱ آماده دریافت گزارشات مردمی‌با موضوع تغییرکاربری می‌باشد

امینی از مردم خواست قبل از هر گونه خرید زمین زراعی و باغ با مراجعه به مدیریت جهاد کشاورزی شهرستان با کارشناسان امور اراضی مشورت نمایند.

شهرداری برگزار می‌کند؛
یازده یادواره شهدا در مناطق یازده‌گانه شیراز

عصرمردم:

جلسه گرامیداشت هفته دفاع مقدس به ریاست آرش فرجزاده قائم‌مقام شهردار و فرمانده حوزه مقاومت بسیج ادارات کل شهدای شهرداری و با حضور جمعی از مدیران و معاونان حوزه‌های مختلف شهرداری شیراز برگزار شد.فرمانده حوزه مقاومت بسیج ادارات کل شهدای شهرداری شیراز در این جلسه با تصریح بر ایثار و ازخودگذشتگی رزمندگان و شهدای دفاع مقدس در پاسداری از وطن و ارزش‌های انقلاب اسلامی، اظهار امیدواری کرد: با برگزاری باشکوه مراسم گرامیداشت هفته دفاع مقدس رشادت‌های آن دوران را بازگو و به معرفی و تبیین آرمان‌های انقلاب اسلامی‌بپردازیم.

فرجزاده با بیان اینکه هفته دفاع مقدس فرصتی ارزشمند است تا از ظرفیت عظیم آن به نشر فرهنگ استقامت پرداخته شود، تصریح کرد: باید برنامه‌های گرامیداشت این هفته به گونه‌ای باشد تا پایداری و استقامت رزمندگان و شهدا تبیین شود. بنابراین گزارش؛ برگزاری یادواره شهدا در سطح مناطق ۱۱گانه شهرداری، تجلیل از ایثارگران و خانواده شهدای شهرداری، تبلیغات شهری، فضاسازی محیطی و تبلیغات در ناوگان حمل‌ونقل عمومی‌بخشی از ویژه‌برنامه‌های گرامیداشت هفته مقدس است.

بازدید مدیریت شهری شیراز از مرکز گل و گیاه گویم

عصرمردم:

رئیس و اعضای شورای اسلامی‌شهر شیراز به همراه شهردار منتخب شیراز، سرپرست شهرداری، معاونین فنی و عمرانی، رئیس سازمان سیما، منظر و فضای سبز شهری شهرداری شیراز و شهردار منطقه ۱۰ از مرکز گل و گیاه گویم بازدید کردند.

رئیس و اعضای شورای اسلامی‌شهر شیراز به همراه شهردار منتخب شیراز، سرپرست شهرداری، معاونین فنی و عمرانی، رئیس سازمان سیما، منظر و فضای سبز شهری شهرداری شیراز و شهردار منطقه ۱۰ از مرکز گل و گیاه گویم بازدید کردند.

مهدی طاهری رئیس شورای اسلامی‌شهر شیراز در این بازدید با بیان اینکه یکی از دغدغه‌های اصلی شورای اسلامی‌شهر و شهردار شیراز کاهش مسائل زیست محیطی و ارتقای کیفی فضای سبز شهری است، اظهار کرد: در کاشت گیاهان سه عنصر آب، خاک و هوای مناسب لازم است که این مرکز هر سه مورد را دارد که باید با برنامه‌ریزی مناسب بسیاری از نیازهای شهرداری را در این مرکز برطرف کرد.

رئیس شورای اسلامی‌شهر شیراز در ادامه این بازدید با اعلام رضایت از اقدامات انجام شده توسط سازمان سیما، منظر و فضای سبز شهری در بازآفرینی این مرکز گفت: با راه‌اندازی این مرکز به کمک بخش خصوصی شاهد خودکفایی در زمینه گل و گیاه خواهیم بود.

محمدحسن اسدی شهردار منتخب شیراز نیز در این بازدید با تاکید بر توسعه و پیشرفت فضای سبز شهری با استفاده از ظرفیت‌های بخش خصوصی گفت: با توجه موقعیت این مرکز و ظرفیت‌های موجود در این مرکز می‌توان تا حدود بسیاری نیازهای شهرداری شیراز در تأمین گل و گیاه را برطرف و بازار بزرگ عرضه گل و گیاه را به وجود آورد.

وی اظهار کرد: ایجاد و گسترش فضای سبز موجب بهبود وضعیت زیست‌محیطی شهرها می‌شود و از طرح‌های سرمایه‌گذاری در حوزه فضای سبز استقبال خواهیم کرد.

مسعود زارعی رئیس کمیسیون سلامت، بهداشت و محیط زیست شورای اسلامی‌نیز با اعلام اینکه سازمان سیما، منظر و فضای سبز شهری با همکاری سازمان سرمایه‌گذاری نسبت به تنظیم بسته جامع سرمایه‌گذاری برای این مرکز اقدام کند، گفت: چشم‌انداز این طرح باید در دراز مدت تعریف شود، به‌نحوی که هم سرمایه‌گذار و هم شهرداری منتفع شوند.

افسانه خواست‌خدایی عضو و ناظر شورای اسلامی‌شهر در سازمان سیما، منظر و فضای سبز شهری گفت: در سال گذشته هدف‌گذاری‌های انجام شده در شورا بر مبنای تامین نیازهای گیاهی شهرداری شیراز به شکلی بوده تا در حد امکان به سمت خودکفایی پیش برود و در خرید گل و گیاه به حداقل‌ها برسیم که با راه‌اندازی این مرکز و کمک بخش خصوصی این اتفاق به‌زودی رقم خواهد خورد.

روح الله مظفری رئیس سازمان سیما، منظر و فضای سبز شهری شهرداری شیراز با اعلام آمادگی و استقبال سازمان در خصوص توسعه، حفظ و نگهداری فضای سبز گفت: بزودی بسته‌های سرمایه‌گذاری تهیه و با همکاری سازمان سرمایه‌گذاری اقدامات لازم در خصوص جذب سرمایه‌گذار انجام می‌شود.

وی در این بازدید با اشاره به کاشت ۱۲۰ هزار درختان خزان دار* طی چند ماه گذشته گفت: فضاسازی و آماده‌سازی محل کاشت درختان سوزنی برگ و نشاء فصلی و گیاهان پوششی انجام شده که تا قبل از پایان مهر ماه کاشت آن‌ها صورت می‌پذیرد.

تشریح خدمات روزهای اخیر اورژانس بهداری موکب احمد ابن موسی(ع) در کربلا

عصرمردم:

مصطفی جمشیدی در جمع خبرنگاران مستقر در موکب احمد بن موسی(ع) در کربلای معلی با بیان اینکه این اورژانس به عنوان اورژانس مرکزی کربلا معرفی شده، گفت: این افتخار را داریم که در موکب احمد بن موسی(ع) خدمات به دیگر موکب‌های ایرانی و خارجی را هم انجام دهیم.

او تصریح کرد: خدمات پیش بیمارستانی سطح دو با همکاری تیم سی پی آر در صورت نیاز به زائران در این موکب ارائه می‌شود.

مسئول اورژانس بهداری موکب احمد بن موسی(ع) خاطرنشان کرد: همچنین داروهای تخصصی و عمومی‌در این موکب به زائران نیازمند دریافت دارو، داده می‌شود.

سرهنگ محمد ابراهیمی‌فرد، معاون سلامت سپاه فجر فارس نیز گفت: شش سال متوالی است که اورژانس ۱۰ تخته ویژه مردان و ۱۰ تخته ویژه خواهران در موکب احمد بن موسی(ع) راه‌اندازی می‌شود.

او ارائه خدمات سرپایی، نوار قلب، سرم تراپی و ...را از جمله خدمات این مرکز ذکر و خاطرنشان کرد: از هفتم شهریورماه به صورت رسمی‌کار خود را آغاز کرده‌ایم و تا کنون حدود ۵۰ بیمار ویزیت شده‌اند.

معاون سلامت سپاه فجر فارس ادامه داد: بروز مسمومیت ناشی از مواد غذایی، کوفتگی و تاول زدگی پاها و گرمازدگی بر اثر پیاده روی بیشتری دلیل مراجعه زوار به این مرکز بوده است.

ابراهیمی‌فرد به زوار توصیه کرد که راهپیمایی را در شب انجام دهند تا دچار گرمازدگی نشوند و همچنین غذا را از جای مطمئن دریافت کنند.

دکتر فرخ بهارلویی، پزشک مسئول درمانگاه موکب احمد بن موسی(ع) نیز گفت: این موکب یکی از موکب‌هایی است که همه ساله از سوی استان فارس برای خدمت رسانی به زوار در کربلا مستقر می‌شود.

او با بیان اینکه بهداری موکب نیز هر ساله فعال می‌شود، افزود: امسال ۴۰ نفر از پزشکان و پرستاران مجرب در این موکب مستقر شده‌اند.

بهارلویی با بیان اینکه وظیفه خود می‌دانیم که در کنار امام حسین(ع) به تبلیغ شاهچراغ(ع) هم بپردازیم، عنوان کرد:

متخصص داخلی، جراح عمومی، پزشک اطفال، متخصص طب اورژانس، ماما و...در موکب احمدبن موسی(ع) مشغول خدمات رسانی هستند.

او همچنین اعلام کرد که تا مراسم اربعین حسینی در کربلا فعالیت ادامه دارد و گفت: دانشگاه علوم پزشکی شیراز در کنار بهداری سپاه فجر فارس و خیرین عمده خدمات دارویی و تجهیزات پزشکی مورد نیاز را تامین کرده است.

هوشیار مدیرکل بهزیستی فارس مطرح کرد:
خودکشی پدیده‌ای پیچیده اما قابل پیشگیری است

ایسنا: مدیرکل بهزیستی فارس ضمن یادآوری اینکه خودکشی یک پدیده پیچیده محسوب می‌شود، تاکید کرد که این پدیده علیرغم پیچیدگی فراوان، قابل پیشگیری است.

محمدرضا هوشیار افزود: پرداختن به شناخت علل و روش‌های پیشگیری از خودکشی و مداخلات چند جانبه برای کنترل این پدیده و آگاه سازی اقشار مختلف مردم مهمترین راه حل جلوگیری از خسارات این پدیده شوم اجتماعی است.

هوشیار ضمن بیان اینکه خودکشی پدیده‌ای جهانی‌ست که با نرخ‌های متفاوتی در کشورهای مختلف رخ می‌دهد، گفت: خودکشی پدیده اجتماعی پیچیده‌ای است که تحت تاثیر عوامل مختلفی نظیر فرهنگی، اقتصادی، خانوادگی، فردی و ... قرار دارد.

او با بیان اینکه تنها یکی از عوامل موثر بر وقوع خودکشی، مشکلات روانپزشکی است، ادامه داد: از ابتدای امسال تاکنون بالغ بر ۴۶ هزار تماس با اورژانس ۱۲۳ بهزیستی فارس برقرار شده که اختلافات حاد خانوادگی، کودک آزاری، همسر آزاری و خودکشی در صدر تماس‌ها و درخواست‌های تماس گیرندگان با این مرکز بوده است.

مدیرکل بهزیستی فارس با بیان اینکه فردی که خودکشی می‌کند می‌داند که شیوه زیستنش باید تغییر کند اما نمی‌داند چطور و به خودکشی به عنوان راه حل این تغییر نگاه می‌کند، عنوان کرد: انگ پیرامون موضوع خودکشی کمک رسانی به افراد در معرض خطر را محدود کرده است و بسیاری از این افراد به همین دلیل اقدامی‌برای کمک گرفتن نمی‌کنند اما با این حال خودکشی پدیده‌ای است قابل پیشگیری.هوشیار خاطرنشان کرد: تصورات اشتباه هم در خصوص خودکشی وجود دارد ،از قبیل اینکه "شخصی که خودکشی می‌کند دیوانه است، یا کسی که بخواهد خودکشی کند چیزی مانع او نمی‌شود"، این تصورات بسیار مخرب هستند و باید اصلاح شوند.

عزیزی رئیس فراکسیون جنوب کشور مجلس مطرح کرد:
اثر گذاری فراکسیون جنوب مجلس در برنامه هفتم توسعه

عصرمردم:

رئیس فراکسیون جنوب کشور مجلس با اشاره به محتویات نشست اخیر این فراکسیون با رئیس مجلس شورای اسلامی‌و رئیس سازمان مدیریت و برنامه ریزی، مهم ترین موضوعات مطرح شده جهت درج در برنامه هفتم توسعه کشور را تشریح کرد.

ابراهیم عزیزی در این رابطه اظهار داشت: در این نشست تاکید شد که در برنامه هفتم چند پروژه بزرگ باید تعریف شود که رشد ۸درصدی اقتصاد کشور و رشد ۱۰درصدی شرکت‌های دانش بنیان در ذیل آن رقم بخورد.

او با بیان اینکه شرکت‌های دولتی و نهادهای عمومی‌غیر دولتی باید در برنامه هفتم تعیین تکلیف شوند، افزود: ساماندهی صندوق‌های بازنشستگی، آمادگی جهت سرمایه پذیری و سرمایه گذاری، تعریف پروژه‌های منطقه ای و توجه به مناطق ساحلی جنوب و دریا پایه شدن از دیگر موضوعات مهمی‌بود که در این نشست مطرح و قرار شد در برنامه هفتم گنجانده شود.

نماینده شیراز و زرقان در مجلس شورای اسلامی‌همچنین گفت: در این نشست بحث مهم تفویض اختیار به استان‌ها و تمرکز زدایی با تاکید بر مدیریت محلی و منطقه ای با هدف مولد سازی ظرفیت‌های محلی مطرح شد که این موضوع نیز در برنامه هفتم قرار خواهد گرفت چراکه یکی از مشکلات بزرگ و سد راه، امروز تمرکزگرایی بیش از حد است.

رئیس فراکسیون جنوب کشور مجلس شورای اسلامی‌با تاکید بر هم گرایی استان‌های جنوبی کشور، تصریح کرد: تعیین تکلیف پروژه‌های نیمه تمام در جنوب کشور موضوع محوری دیگر جلسه مذکور بود که با توضیحات دقیق نمایندگان به رئیس مجلس ورئیس سازمان مدیریت و برنامه ریزی و شرح پروژه‌ها همراه شد.

عزیزی در پایان نیز گفت: فراکسیون جنوب کشور مجلس یکی از بزرگ ترین فراکسیون‌ها متشکل از استان‌های جنوبی کشور همچون سیستان و بلوچستان، کرمان، هرمزگان، فارس، بوشهر، خوزستان و یزد می‌باشد که تصمیمات این فراکسیون می‌تواند تاثیرات بسیاری بر معادلات منطقه ای بگذارد لذا امیدواریم با این ظرفیت بتوانیم عقب ماندگی‌های جنوب کشور را به ویژه در حوزه زیرساخت‌های مهمی‌چون راه، ریل، آب و... هر چه سریع تر برطرف نماییم.

لازم به ذکر است نشست اعضای فراکسیون جنوب کشور مجلس با حضور قالیباف رئیس مجلس شورای اسلامی، میرکاظمی‌رئیس سازمان مدیریت و برنامه ریزی کشور و استانداران ۷استان جنوبی کشور در محل مجلس برگزار شد.

دهقان مدیر روابط عمومی‌و فرهنگی شهرداری منطقه سه شیراز خبرداد
نذر خون در شهرداری منطقه سه شیراز

عصرمردم:

شهرداری منطقه سه در کنار عمران و آبادانی منطقه، به جنبه‌های معنوی و انسانی نیز توجه ویژه دارد

علی دهقان مسئول روابط عمومی‌و فرهنگی شهرداری منطقه سه شیراز گفت: به مناسبت فرارسیدن اربعین حسینی و به پاس تکریم جان فشانی حضرت اباعبدالله الحسین(ع) و یاران باوفایش در احیای دین مبین اسلام و آیین محمدی(ص) ، برنامه پویش نذر خون از سوی حوزه فرهنگی شهرداری منطقه سه شیراز برگزار می‌شود.

علی دهقان با تاکید بر خدمات رسانی این شهرداری در همه حوزه‌های شهری به شهروندان فهیم در همه ایام سال ، گفت: این شهرداری علاوه بر اجرای طرح‌های عمرانی خدماتی و فعالیت و تلاش در جهت رفاه و آسایش شهروندان، به جنبه‌های معنوی و انسانی نیز توجه ویژه دارد.

مدیر روابط عمومی‌و فرهنگی شهرداری منطقه سه ادامه داد: در راستای برنامه‌های فرهنگی این شهرداری، برنامه اهدای داوطلبانه خون به همنوعان نیازمند، یکی دیگر از برنامه‌های فرهنگی این شهرداری است که بر اساس آن مجموعه مدیریت و همکاران خدوم مردم در شهرداری منطقه سه در اقدامی‌انسانی و در جهت افزایش حجم خون در بانک خون استان فارس به ویژه در این ایام، دین خود را با اهدای خون به همنوعان خود ادا می‌نمایند.

مدیر ارتباطات و فرهنگی شهرداری منطقه سه شیراز اولویت بخشی به مباحث فرهنگی، اجتماعی و مذهبی را از اهم رویکردها و برنامه‌های شهرداری منطقه سه عنوان و خاطرنشان کرد: مجموعه اقدامات این شهرداری در حوزه معنویت بخشی به جامعه در طول سال با اجرای برنامه‌های مختلف فرهنگی تداوم خواهد داشت.

گفتنی است این برنامه در روز یکشنبه ۲۰ شهریور ماه از ساعت ۸ صبح لغایت ۱۳ در محل شهرداری منطقه سه برگزار می‌شود.

هوشمندسازی شبکه برق گامی‌بلند برای ارتقاء کیفیت خدمات

عصرمردم:

امروزه به مدد رشد روز افزون فناوریهای جدید و افزایش توان مدیریتی در مجموعه صنعت برق، هوشمند سازی و اتوماسیون از جمله مهمترین شاخصهای توسعه و اقدامی‌زیر بنایی جهت بهبود مستمر کیفیت خدمات به حساب می‌اید.

مدیر دیسپاچینگ شرکت توزیع نیروی برق شیراز در ارتباط با بهبود و ارتقاء کیفی خدمات و نظارت و کنترل بسترهای ارائه خدمت در این شرکت، خاطرنشان کرد: با رشد روزافزون فناوری‌های نوین، شاخص‌های توسعه در حوزه برق نیز ارتقا یافته است.

یامین راست روشن در ادامه گفت: کنترل دقیق شبکه‌های برق و رویت پذیر و کنترل پذیر شدن شبکه‌های برق با توسعه اتوماسیون شبکه منجر به ارتقا کیفی خدمات شرکت توزیع از جمله کاهش خاموشی، رفع سریع مشکلات احتمالی، کاهش هزینه‌ها، مدیریت بار و ... می‌شود

مدیر امور دیسپاچینگ شرکت توزیع نیروی برق شیراز در این خصوص گفت: از سال گذشته، برنامه‌ریزی و هدف‌گذاری‌هایی برای کاهش و رفع مشکلات موجود در مسیر تامین برق مطمئن و پایدار، در دستور کار این شرکت قرار گرفت.

کاهش حوادث اتفاقاتی شاخصی مهم در ارزیابی کیفیت خدمات

راست روشن اضافه کرد: یکی از اقدامات اجرایی شده، تلاش برای کاهش حوادث اتفاقاتی بود که منجر به افت ۶۵ درصدی در سنوات اخیر این شاخص شد.

او یکی از مباحث مد نظر شرکت توزیع برق شیراز را کاهش شاخص نرخ متوسط خاموشی هر مشترک اعلام و اضافه کرد: شاخص نرخ خاموشی هر مشترک برای سال ۱۴۰۰ به طور متوسط ۱۸۹ دقیقه تعیین شده بود که خوشبختانه و با اقدامات اجرایی شده در بخش‌های مختلف، این عدد به ۱۶۵ دقیقه کاهش یافت.

تلاش برای کاهش حداکثری سرانه خاموشی

راست‌روشن هدف امسال را ۱۵۸ دقیقه اعلام و اضافه کرد: براساس چشم‌انداز ترسیم شده، امیدوار هستیم که تا سال ۱۴۱۰، این عدد به ۴۰ دقیقه در سال کاهش یابد.

او با اشاره به اینکه سال گذشته با کاهش قریب به ۲۰ درصدی حوادث شبکه توزیع برق مواجه بودیم، یکی از مباحث مهم امسال را هوشمندسازی شبکه دانست و گفت: براین اساس، از ابتدای امسال تاکنون تعداد نقاط فرمان پذیر از ۱۰۰ نقطه در کل شبکه حوزه استحفاظی توزیع برق شیراز به ۳۲۳ نقطه افزایش یافته است.

راست‌روشن گفت: افزایش تعداد نقاط فرمان‌پذیر در سطح شبکه توزیع نیروی برق، به معنای کنترل هوشمند دیسپاچینگ بر روی مناطق بیشتری بوده و نتیجه این اقدام، کاهش حوادث و کاهش ناپایداری شبکه و تقلیل خاموشی است.

مدیر امور دیسپاچینگ توزیع برق شیراز گفت: برای اجرای پروژه فرمان‌پذیری شبکه، از ابتدای سال تاکنون ۲۲ میلیارد تومان هزینه و نقاط فرمان‌پذیر حدود سه برابر شده است.

راست‌روشن خاطرنشان کرد که براساس برنامه‌ریزی انجام شده، قرار است تعداد این نقاط تا پایان امسال و اوایل سال آینده، به ۵۳۸ نقطه افزایش یافته و در نتیجه امیدواری برای کاهش میزان خاموشی‌های ناشی از حوادث، بیشتر خواهد شد.

میوه‌ای کم‌کالری، سرشار از فیبر و ضدالتهاب

ایسنا: گلابی میوه‌ای آبدار و شیرین، سرشار از مواد مغذی از جمله ویتامین ها، مواد معدنی و فیبر خوراکی است و در عین حال کالری کمی دارد. گلابی سرشار از فیبر، مواد مغذی ضروری و مواد معدنی است و خواص ضدالتهابی آن به کاهش تب و التهاب کمک می کند. در ادامه به معرفی چند مورد از فواید این میوه خواهیم پرداخت:

سلامت روده

گلابی منبع خوبی از فیبرهای محلول و نامحلول اســت. شواهد روزافزونی مبنی بر اهمیت فیبر و نقشی که ممکن است در سلامت فلور میکروبی دستگاه گوارش ما (باکتری هایی که در روده ما زندگی می کنند) و در پیشگیری از چاقی و دیابت نوع دو ایفا کند، وجود دارد.

کاهش خطر ابتلا به دیابت نوع دو

مطالعه ای که به بررسی فواید زردینه ها از جمله آنتوسیانین های موجود در میوه هایی مانند گلابی می پردازد، نشــان می‌دهد که مصرف منظم آن ممکن است خطر ابتلا به دیابت نوع دو را کاهش دهد.

کمک به کنترل وزن

گلابی کم کالری و سرشــار از فیبر و آب اســت که به شــما کمک می کند احساس سیری کنید. داده های مطالعه‌ای که اثرات افزودن میوه‌هایی مانند ســیب یا گلابی به رژیم غذایی در مقابل جو را بررســی کرد، نشان داد که میوه‌ها به کاهش مصرف انرژی و کاهش وزن بدن در طول زمان کمک می‌کنند.

کمک به سلامت قلب

گلابی سرشــار از زردینه های مفید اســت که با بهبود فشار خون و سطح کلسترول از قلب حمایت می کند. به طور خاص، مطالعه‌ای که مصرف میوه‌هایی مانند گلابی را مورد بررسی قرار داد، ارتباطی با بهبود چربی‌های خون در زنان پیدا کرد که نشان می‌دهد رژیم غذایی غنی از این ترکیبات گیاهی ممکن است تأثیر مفیدی بر سلامت قلب و عروق داشته باشد.

پیشگیری از سرطان

غنی بودن بدن از ترکیبات گیاهی محافظ مانند آنتوســیانین ها و سینامیک اسید با گنجاندن میوه هایی مانند گلابی در رژیم غذایی، ممکن اســت به محافظت در برابر برخی ســرطان ها کمک کند.

تایید اثربخشی داروها علیه زیرسویه امیکرون

ایسنا: متخصصان ژاپنی می گویند چندین داروی کووید-۱۹ که در این کشور تایید شده اند در برابر زیرسویه ۲,۷۵.BA امیکرون اثربخشی دارند.

کاوائوکا یوشیهیرو، استاد پروژه در موسسه علوم پزشکی دانشگاه توکیو و ۱۳ دانشمند ژاپنی و آمریکایی دیگر یافته‌های خود را در مجله پزشکی «نیوانگلند» منتشر کردند.

آنها می گویند که داروهای ضد ویروســی رمدسیویر، مولنوپیراویر و نیرماترلویر ممکن است در برابر زیرسویه ۲,۷۵.BA که تاکنون در ده‌ها کشور از جمله آمریکا، بریتانیا و ژاپن شناسایی شده، موثر باشد.

این درحالیســت که پادتن های خنثی کننده ویروس موسوم به کاسیریویماب-ایمدویماب و سوتروویماب به طور قابل توجهی در برابر این گونه کمتر مؤثر بودند.

با این حال محققان تاکید دارند که آنتی بادی tixagevimab-cilgavimab که ماه گذشته تایید شد، فعالیت خنثی کننده ای از خود نشان داد.

مشاهدات پزشــکی نشان می‌دهد که زیرسویه ۲,۷۵.BA به سرعت در هند و نپال در حال گســترش است. همچنین سازمان جهانی بهداشــت آن را به عنوان یک زیرسویه تحت نظارت تعیین کرده است.

رژیم غذایی که ضریب هوشی را افزایش می‌دهد

ایســنا: نتایج تحقیقات نشان می‌دهد، افرادی که از سنین پایین رژیم غذایی سالم‌تری دارند از بهره هوشی بالاتری برخوردار هستند.

کودکانی که از شــیر مادر تغذیه و بعدها میوه‌ها، ســبزیجات و ســایر غذاهای سالم مصرف کردند، در سن هشت سالگی ضریب هوشی آنان تا دو امتیاز بالاتر بود.

دکتر لیزا اســمیترز، محقق این تحقیق گفت: رژیم غذایی، مواد مغذی مورد نیاز برای رشــد بافت‌های مغز را در دو ســال اول زندگی تأمین می‌کند و هدف از این مطالعه بررسی تأثیر رژیم غذایی بر ضریب هوشی کودکان بود.

ما دریافتیم کودکانی که در ۶ ماهگی با شــیر مادر تغذیه می‌کردند و رژیم غذایی ســالمی ازجمله حبوبات، پنیر، میوه‌ها و سبزیجات در ۱۵ و ۲۴ ماهگی داشتند، تا سن هشت سالگی تا دو امتیاز ضریب هوشی بالاتری داشتند. نتایج این تحقیق حاصل مطالعه‌ای بر روی بیش از ۷۰۰۰ کودک اســت که عادات غذایی آنان در سنین ۶ ماهگی، ۱۵ ماهگی و دو سالگی مورد بررسی قرار گرفت. آنان تا سن هشت سالگی تحت نظر بودند.

دکتر اســمیترز می‌گوید: برخلاف فواید تغذیه ســالم، کودکانی که با غذاهای ناسالم تغذیه می‌شوند، بهره هوشی پایین‌تری داشتند.

ضریب هوشــی آن دســته از کودکانی که در دو ســال اول زندگی رژیم غذایی آنان به‌طور منظم شامل بیسکویت، شکلات، شیرینی، نوشابه و چیپس بود، تا سن هشت سالگی تا دو امتیاز ضریب هوشی کمتری داشتند.

همچنین غذاهای آماده که در ۶ ماهگی داده می‌شــوند تأثیر منفی بر ضریب هوشی کودک دارند اما شاهد برخی از ارتباط‌های مثبت این غذاها در ۲۴ ماهگی بودیم.

دکتر اسمیترز گفت: خوب غذا خوردن به ویژه در سال‌های شکل‌گیری مغز مهم است.

اگرچه تفاوت‌ها در ضریب هوشــی زیاد نیست، این مطالعه برخی از قوی‌ترین شواهد را ارائه می‌کند که نشان می‌دهد الگوهای رژیم غذایی از ۶ تا ۲۴ ماهگی تأثیر کوچک اما قابل‌توجهی بر ضریب هوشی در هشت سالگی دارند. بنابراین مهم است که تأثیر طولانی‌مدت غذاهایی که به فرزندانمان می‌دهیم را در نظر بگیریم.

نقش مسواک زدن و استفاده از نخ دندان در جلوگیری از آلزایمر

ایسنا: محققان دانشگاه فنلاند شرقی در مطالعه اخیرشان اظهار کرده‌اند روزانه مسواک زدن و نخ دندان کشیدن می‌تواند از ابتلا به آلزایمر جلوگیری کند.

نتایج یک مطالعه بین المللی نشان می‌دهد افرادی که بهداشت دهان و دندان ضعیفی دارند، ۲۱ درصد بیشتر از دیگران در معرض ابتلا به بیماری آلزایمر در سنین بالاتر هستند.

افرادی که دندان‌های نامناســبی دارند یا از سلامت دهان و دندان نامناسبی برخوردارند نیز ۲۳ درصد بیشــتر از سایرین در معرض ابتلا به زوال شناختی هستند. دانشمندان در این مطالعه داده‌های ۴۷ مطالعه در سراســر جهان را گردآوری کردند. نتایج این مطالعه بر اهمیت مسواک زدن منظم و نخ دندان کشیدن به‌ویژه در دوران میانسالی تاکید می‌کند.

دکتر «سام اشــر» از دانشگاه فنلاند شرقی گفت که از دســت دادن دندان به طور مستقل خطر زوال شــناختی را ۲۳ درصد و زوال عقل را ۱۳ درصد افزایش می‌دهد و مراجعه منظم به دندانپزشک ممکن است به پیشگیری از زوال عقل کمک کند.

برآوردها نشــان می‌دهد که تعداد افراد مبتلا به زوال عقل تا سال ۲۰۵۰ سه برابر خواهد شد و به بیش از ۱۵۰ میلیون نفر خواهد رسید.

محققان این مطالعه گفتند: پریودنتیت التهاب بافت‌های نگهدارنده دندان اســت که در موارد شدید می‌تواند به از دست دادن دندان منجر شود. این بیماری حدود ۱۰ تا ۱۵ درصد از جمعیت بزرگسال جهان را تحت تأثیر قرار می‌دهد.

محققان در مطالعات قبلی بیماری لثه را با دیابت و بیماری‌های قلبی عروقی مرتبط دانسته‌اند. دکتر آشر می‌گوید که بیماری لثه حتی می‌تواند به التهاب سیستمیک مزمن نیز منجر شود.

از دســت دادن دندان ممکن اســت باعث شــود افراد از رژیم غذایی کمتر مغذی اســتفاده کنند. علاوه بر این، جویدن باعث افزایش جریان خون و اکســیژن به مغز می‌شود. این تحلیل در نوع خود یکی از بزرگترین تحلیل‌ها محســوب می‌شــود؛ چرا که شامل بیش از یک میلیون شرکت‌کننده بود که محققان بیش از یک دهه به بررسی آنها پرداخته بودند.

محققان در ادامه افزودند: یافته‌های این بررسی ممکن است نشان دهنده دخالت مکانیسم‌های متعدد در ارتباط بین ســلامت پریودنتال/بیماری بافت‌های اطراف دندان و مشــکلات شناختی باشد. اعتقاد بر این است که بیماری لثه با افزایش تعداد مواد شیمیایی التهابی در خون، نورون‌ها را از بین می‌برد. التهاب سیســتمیک به خودی خود یک عامل تعیین کننده مستقل برای زوال شناختی است و سایر عوامل خطرناک از جمله دیابت، فشار خون بالا و کلسترول و حتی افزایش ســن را با زوال شناختی مرتبط می‌کند. از دســت دادن دندان همچنین ممکن است با کاهش قدرت فک، قدرت مغز را مختل کند و منجر به از بین رفتن ماده خاکستری شود.

علائمی از رفلاکس اسید معده که شاید ندانید

تبیان: برخی از علائم و نشانه‌های ریفلاکس یا رفلاکس اسید معده خیلی آشکار نیستند؛ اما باید با آن‌ها آشنا باشید و با مشاهده‌ی هرکدام، مخصوصا اگر احساس ســوزش معده هم داشتید، بی‌تفاوت نباشید و نادیده‌شان نگیرید.

علائم پنهان رفلاکس اسید معده

زنگ در گوش

اگر گوشــتان مدام زنگ می‌زند (عارضه‌ای که به آن وزوز گوش می‌گویند)، خصوصا بعد از غذا، می‌تواند ناشی از رفلاکس باشد که به سینوس‌ها و حتی گوش داخلی‌تان رســیده اســت. خیلی از بیمــاران بابت دردی که در ســینوس‌ها دارند یا وزوز گــوش به متخصص گــوش و حلق و بینی مراجعه می‌کنند، اما به تشخیص رفلاکس منتهی می‌شود.

گلودرد یا خش‌دار شدن صدا

گلودردی کــه برطرف نمی‌شــود و همراه با علائــم معمول ســرماخوردگی نیســت می‌تواند ناشــی از رفلاکس باشد. گلوی شما درد می‌گیرد زیرا کمی از اســید معده‌تان از مری بالا می‌آید و گلویتان را تحریک می‌کند. خش‌دارشدن بی‌دلیل صدا هم ممکن اســت ناشــی از اسید معده باشد که به سمت حنجره یا تارهای صوتی بالا می‌آید. خش‌دار شدن صدا، صبح‌ها چشمگیرتر است زیرا تمام طول شــب که دراز کشــیده بودید اسید به سمت حنجره‌تان بالا آمده است.

سرفه‌های مداوم یا خس‌خس سینه

خس‌خــس ســینه یا ســرفه‌هایی که شــبیه علائم آســم یا برونشیت هســتند می‌توانند ناشی از رفلاکس اســید باشــند که از معده به ســمت ریه‌ها حرکت می‌کند. از سویی دیگر، آن‌هایی که خس‌خس سینه یا ســرفه مداوم دارند، خود را در معرض رفلاکس قرار می‌دهند، زیرا سرفه به شکم فشار وارد می‌کند و اسید معده را به بالا می‌راند.

مشکلات دندانی

اگر به طور منظم مســواک می‌زنید و نخ دندان اســتفاده می‌کنید اما همچنان در حال رفت و آمد به مطب دندانپزشــک هســتید، پس یعنی مینای دندانتــان در حال از بین رفتن اســت که می‌تواند ناشــی از رفلاکس باشــد. یا اگر متوجه بدرنگ شــدن دندان‌هایتان شده‌اید ممکن است دلیل آن رفلاکس باشد. حتی مقدار بسیار کمی اسید معده که از مری به ســمت گلو بالا می‌آید می‌تواند بر مینای دندان اثر بگذارد.

مشکل در بلع

اگــر هنگام بلع، غذا در گلویتــان گیر می‌کند، انگار مایعات از حلقتان پایین نمی‌روند یا احساس می‌کنیــد چیــزی در گلویتــان گیر کرده شــاید رفلاکس دارد. ریفلاکس مزمــن می‌تواند گلو را تحریک کند و بافت اسکار در مری تشکیل دهد و آن را تنگ و باریک کند.

گرفتگی بینی

گرفتگــی بینــی کــه گاهی هســت و گاهی نیســت می‌تواند بــه دلیل رفلاکس باشــد. اگر مــوارد تغذیه‌ای برای رفلاکس را رعایت کردید و شب‌ها قبل از خواب چیزی نخوردید؛ اما گرفتگی بینی‌تان برطرف نشــد پس احتمالا مشکل فقط همان گرفتگی بینی اســت. اما اگر برطرف شد و دوباره برگشت، احتمالا به دلیل رفلاکس است.

چه زمانی باید به پزشک مراجعه کنید؟

گاهی ســخت است بدانید چه زمانی علائمتان آنقدر جدی‌اند که نیاز به مراجعه به پزشک دارید. در موارد زیر لازم است به پزشک مراجعه کنید:

. علائم بیش از دو هفته طول کشیده‌اند.

. سوزش معده‌تان بعد از مصرف داروهای بدون نسخه باقیست.

. شدت و دفعات سوزش معده‌تان تغییر می‌کند.

. علائم شــبانه‌ای دارید که بر کیفیت خوابتان اثر گذاشته است.

. ریفلاکس اســید در فعالیت‌هــای روزمره‌تان اختــلال ایجاد کرده یا بر کیفیــت زندگی‌تان اثر گذاشته است.

. کاهش وزن بی‌دلیل دارید یا اشــتهایتان کم شده است.

. هنگام بلع درد و مشکل دارید.

. ســوزش معده‌تان با تهوع و اســتفراغ همراه است.

خواص سیب زرد برای سلامتی و پوست

بیتوته: ســیب زرد بومی هندوستان است و قبل از رواج پیدا کردن در دنیا یک درخت مقدس محسوب می شد.

سیب زرد علاوه بر اســتفاده خوراکی برای تهیه داروهای گیاهی هم مورد استفاده قرار می گیرد.

یکــی از مفیدتریــن میوه‌هایی کــه می‌توانید به صورت روزانه اســتفاده کنید و خاصیت سیرکنندگی بالایی دارد، سیب زرد است.

ارزش غذایی سیب زرد

سیب سرشــار از مواد مغذی است یک عدد سیب متوسط با وطن ۱۸۲ گرم یا با قطر حدود ۷,۵ سانتی متر معادل ۱,۵ فنجان ســیب خرد شــده دارای مواد مغذی زیر اســت. یک وعده ســیب می‌تواند حدود ۲ — ۴ درصــد مقدار مورد نیــاز روزانه منگنز، مس، ویتامین ب ۲، ویتامین ب ۱، ویتامین ای، ویتامین آ، ویتامین ب ۶ را تامین نماید.

برای استفاده حداکثری از مزایای سیب بهتر است میوه را با پوست بخورید، پوست سیب حاوی نیمی از فیبر میوه و مقدار زیادی پلی فنول است.

کاهش وزن با سیب زرد

مقدار فیبر سیب زرد نسبت به سایر میوه ها بسیار زیاد اســت که همین امر سبب خاصیت سیرکنندگی بالای آن می شــود. در مطالعه ای که در این زمینه انجام شــده، افرادی که قبل از غذا سیب می خورند نیست به دیگران احساس سیری بیشتری دارند.

در این مطالعه مشــخص شــد افرادی که وعده غذایی خود را با سیب شروع می کنند به طور متوسط ۲۰۰ کالری کمتر دریافت می کنند.

در مطالعــه ۱۰ هفته ای کــه روی ۵۰ زن دارای اضافه وزن انجام شــد، گروهی که سیب می خوردند نسبت به گروهی که کوکی جودوسر با کالری و فیبر مشــابه خــورده بودند، به طور متوســط ۱ کیلوگرم کاهش وزن داشــتند. مطالعه ای که روی موش‌های چاق انجام شــد نشان داد موش‌هایی که مکمل پوره ســیب و کنسانتره آب ســیب مصرف می کنند، وزن بیشــتری از دست می‌دهد و ســطح کلسترول بد و تری‌گلیسرید خونشان کاهش پیدا می کند.

تقویت دستگاه گوارش با سیب زرد

روغن اســانس ســیب زرد می‌تواند برای درمان مشکلات گوارشــی از جمله یبوست، ناراحتی معده، اسهال و اسهال خونی و معده درد مفید باشد.

سیب زرد فیبر زیادی داشته و خاصیت ملین دارد و به بهبود عملکرد روده ها کمک می کند.

نوشــیدن آب سیب زرد به مدت ۳ ماه می‌تواند به درمان یبوست و درد معده کمک کند.

درمان مشکلات پوستی با سیب زرد

برای درمان کهیر پوســتی می‌توانید ترکیب آب زیر، آب ســیب زرد و برگ بو را، دو بار در روز روی کهیرها بکشــید. این ترکیب بــرای درمان قرمزی پوست، راش پوستی و پیسی نیز کاربرد دارد.

برای درمان آکه و کاهش چین و چروک پوســتی میتوانید پوره ســیب زرد را با عســل و خرما مخلوط کــرده و به مدت ۲۵ دقیقــه روی صورت بگذارید و سپس بشویید.

درمان زخم معده با سیب زرد

ترکیبات فنولیک ســیب زرد خواص ضد اکســید دارد کــه زخم معده و زخم های گوارشــی را درمان می‌کنــد. خواص ضد اکســید میوه می‌تواند ســطح غشــای مخاطی را متعدل کرده و هر گونه استرس اکسیداتیوم موجود در دستگاه گوارش را دفع کند.

تنظیم ترشــح هورمون تیروئید با سیب زرد

ســیب زرد با کنترل متابولیسم از پر کاری تیروئید پیشگیری کرده و باعث تنظیم ترشح هورمون تیروئید می‌شود. بر اســاس تحقیقات انجام شده برگ سیب زرد برای تهیه داروهای تنظیم کننده پرکاری تیروئید مورد استفاده قرار می گیرد.

تقویت انرژی با سیب زرد

مصرف ســیب زرد می‌تواند به سرعت انرژی بدن را افزایش بدهد. سیب زرد با تقویت عملکرد اعضای بدن فرایندهای متابولیک را تسهیل می‌کند.

سیب زرد و مقابله با سرطان

بر اســاس تحقیقات انجام شــده، عصاره درخت ســیب زرد عامل بازدارنده تکثیر سلول‌های سرطانی است و می‌تواند از رشد ســلولهای سرطانی و تومور پیشگیری کند. مصرف سیب زرد می‌تواند از شما در برابر سرطان سینه محافظت نماید.

مطالعه در مورد زنان گزارش داده است که مصرف ســیب باعث کاهش مرگ و میر ناشــی از سرطان می‌شود. دانشــمندان به این نتیجه رسیدند که اثرات آنتی‌اکسیدان و ضد التهاب سیب می‌تواند اثری بالقوه بر پیشگیری سرطان داشته باشد.

پیشگیری از آسم با سیب زرد

آنتی اکســیدان های موجود در سیب زرد از ریه‌ها در برابر استرس اکسیداتیو محافظت می کند.

مطالعه بزرگی که روی بیش از ۶۸۰۰۰ زن انجام شد نشــان داد، افرادی که بیشتر ســیب می‌خورند احتمال این که به آسم مبتلا شوند کمتر است.

نتیجه این مطالعه نشــان داد کــه مصرف حتی ۱۵ درصد یک ســیب بــزرگ در روز می‌توانید ۱۰ درصد احتمال بیماری های تنفسی را کاهش دهد.

فلاونوئید کوئرستین موجود در پوست سیب باعث تقویت سیستم ایمنی بدن و کاهش التهاب می شود که هر دو این مورد به کاهش آســم و واکنش های آلرژیک منتهی می شود.

سیب زرد و تنظیم قندخون

ســیب زرد می‌تواند برای تنظیم سطح قند خون و تکرر ادرار افراد دیابتی مفید باشــد. عصاره سیب زرد عملکرد پانکراس را کنترل کرده و ترشح انسولین در بدن را تنظیم می کند.

مطالعــات زیادی مصرف ســیب زرد با را کاهش خطر ابتلا به دیابت نوع ۲ مرتبط دانسته اند.

در یک مطالعه بزرگ مشــخص شــد که مصرف روزانه یک عدد ســیب منجر به کاهش ۲۸ درصدی ابتلا به دیابت نوع ۲ می‌شود.

دانشمندان تصور می‌کنند که پلی فنول های سیب از آسیب بافت سلول‌های بتا در پانکراس که مسئول تولید انسول هستند، جلوگیری می‌کند.

تقویت پروبیوتیک ها با سیب زرد

ســیب حاوی پکتین اســت، این فیبــر خاصیت پری‌بیوتیک دارد و باکتری‌های پروبیوتیک را تغذیه می‌کند و رشد باکتری‌های خوب را تقویت می‌کند.

درمان اختلالات تنفسی با سیب زرد

مصرف آب ســیب و اسانس معطر سیب زرد برای درمان اختلالات تنفســی مانند گرفتگی قفسه سینه، گلودرد، آسم، آنفولانزا، سرماخوردگی، تنگی نفس و برونشیت، مفید است.

درمان بیماری های قلبی با سیب زرد

نوشــیدن آب ســیب زرد بــرای پیشــگیری از بیماریهای قلبی و فشار خون مفید است.

مصرف ســیب با کاهش خطــر بیماریهای قلبی ارتباط مستقیم دارد.

ســیب حاوی فیبر محلول اســت که در روده به کلســترول چسبیده و به همراه خودش دفع می‌کند و مانع از جذب کلسترول بد به خون می شود.

پلی فنول موجود در ســیب که اغلب در پوســت سیب جمع شده اند، خواص آنتی اکسیدانی دارد.

یکی از پلی فنول های موجود در سیب ، فلاونوئید اپی‌کاتچین اســت که میتواند فشــار خون را کاهش بدهد.

در مطالعه ای دیگر مشــخص شــد که مصرف روزانه یک عدد سیب به اندازه مصرف استاتین (یکی از داروهای شاخته شده کاهش کلسترول) در کاهش مرگ ناشی از بیماری های قلبی موثر است.

درمان آبله

پودر خشک برگ سیب زرد را با آب ترکیب کنید و خمیر به دست آمده را به صورت خوراکی برای درمان آبله مصرف کنید.

دفع سموم بدن

بــا مصرف منظم آب ســیب زرد با کمی نمک و فلفل سیاه می‌توانید سموم بدن را پاکسازی نمایید.

پیشگیری از کم خونی فقر آهن

ســیب زرد منبع عالی آهن است و می‌توانید برای پیشگیری از کم خونی فقر آهن و حفظ تعادل سطح هموگلوبین خون به صورت روزانه این میوه خوشمزه را میل نمایید.

مکمل ویتامین D تاثیری در پیشگیری از کووید ۱۹ ندارد

مهــر: دو کارآزمایی بالینی جدید نشــان دادند در حالی که ویتامین D در اوایل پاندمی مورد توجه قرار گرفت، اما خطر ابتلا به کووید۱۹ یا سایر عفونت‌های تنفسی را کاهش نمی‌دهد.

هــر دو مطالعه، یکــی در بریتانیــا و دیگری در نروژ، نشــان دادند که افزایش سطح ویتامین D در بزرگســالان در طول پاندمی بــه محافظت در برابر ویروس‌های تنفسی کمک نمی‌کند.

در کارآزمایــی بریتانیایی، محققان ۶۲۰۰ فرد ۱۶ ســاله و بالاتــر را که در شــروع مطالعه مکمل‌های ویتامین D مصرف نمی‌کردند، مورد بررسی قرار دادند. با شروع کارآزمایی، حدود نیمی از شرکت‌کنندگان از لحاظ میزان ویتامیــن D مورد آزمایش قرار گرفتند. حــدود ۸۶ درصد از آنهــا میزان این ویتامین‌شــان پاییــن بود و به مدت ۶ ماه به آنها روزانه ۳۲۰۰ واحد بین‌المللی یا ۸۰۰ واحد مکمل ویتامین D داده شــد. بــه بقیه شــرکت‌کنندگان در کارآزمایی، مکمل داده نشد. صرف نظر از دوز مصرفی، محققان هیچ تفاوتی در عفونت‌های حاد دســتگاه تنفســی تشخیص داده شده یا موارد تأیید شــده کووید ۱۹ مشاهده نکردند. عوارض جانبی بین گروه‌ها مشابه بود.

کارآزمایی دیگر در نروژ شــامل بیش از ۳۴,۷۰۰ بزرگســالی بود که ویتامین D مصــرف نمی‌کردند. به شــرکت کنندگان به مدت شــش مــاه دارونما یا ۵ میلی‌لیتر روغن کبد ماهی که حاوی دوزهای پایین ویتامین D، ویتامین A و امگا ۳ بود، داده شد.

ایــن محققان هم هیچ تأثیری بر عفونت‌های حاد تنفسی یا موارد تأیید شده کووید ۱۹ نیافتند.

محققان تاکید می‌کنند واکسیناسیون هنوز بهترین راه برای محافظت از مردم در برابر کووید ۱۹ است.

طراح: میترا چراغ‌پور

طنز مکتوب-نوش و نیش- علی‌اصغر کمالدار «غمین»

اندر احوالات گربه ما

آن گربه که دیروز غروب از بر ما رفت
حق داشت اگر رفت، نگویم که خطا رفت

از رفتن او راضی ام و شکوه ندارم
چون خوب بدانم که زبان بسته چرا رفت

باید کنم اقرار که در خانه بنده
از گشنگی بد جور بر او ظلم و جفا رفت

در منزل ما جای غذا بود چو خالی
زان گربه تماما، رمق و طاقت و نا رفت

شادابی و چالاکی و هم چابکی او
از فرط نخوردن همه بر باد فنا رفت

زین روی یکی موش سوپر موذی نا جنس
گستاخ شد و دیگر از او شرم و حیا رفت

آن موش چو شد حمله‌ور از خشم به گربه
بر گربه‌ی بیچاره، چه گویم که چه ها رفت

زین روی «غمین» گربه مفلوک و نگون بخت
ماتم زده دیروز غروب از بر ما رفت

***

حرف‌های تن‌های

۱) سلطان «صاحب قران»، هر کاری که عشقش می‌کشید ، با «قران» می‌کرد.

۲) برای این که «شب‌ها» راحت بخوابد، کرکره «مغزش» را پایین می‌کشید.

۳) برای ثابت کردن «عاشق» بودنش، به کلاس خط «عشق» رفت.

۴) هر روز «کوتاه» می‌شد، «مدادی» که با او می‌نوشت، دوستت دارم.

۵) سرچشمه «زندگی» را وقتی پیدا کرد، که قبض «روح» شد.

۶) وقتی «میلش» می‌کشید، «میل» قلاب‌بافی را از کاموا می‌کشید.

۷) «واشر» عشقش را تعویض کرد، هر از گاهی که «چکه» می‌کرد.

۸) فیلم «بایسیکلران» را که دید، «دوچرخه» را جور دیگری فهمید.

۹) کارگاه «جانی دالر» وقتی به صحنه جرم می‌رسید، که « رادیو» ما روشن بود.

۱۰) وقتی «تنها بود،» با افکارش «چانه» می زد.

۱۱) «شلاق» گیسوانش را وقتی بر من زد، که «قهر» کرد.

۱۲) سنگین‌ترین «قبض»، پرداخت «قبض» روح است.

۱۳) از بس «سحرخیز» بود، نغمه‌های عاشقانه «پرندگان» را تفسیر می‌کرد.

۱۴) «آب گوشت» را دوست داشت، چون حریف قدری برای «نان خشک» بود.

۱۵) «قرصی» شده بود، از بس «قرص» نان می‌خورد.

علی اصغر آزادگان ملقب به اسی میرزا بنویس

آثار خانه‌ی به‌هم‌ریخته بر سلامت جسم و روان

تبیان: مسئولیت‌ها و مشغله‌های روزمره می‌توانند ما را مضطرب و آشفته کنند. غذا درست کردن، ورزش کردن، شستن لباس‌ها و سروسامان دادن به امور بچه‌ها تنها چند مورد از کارهایی است که باید انجام دهیم. گاهی واقعا الویت‌بندی کارها سخت است و نمی‌دانیم کدامشان برای سلامتی ما مهم‌ترین هستند؛ اما اگر بدانید یک خانه‌ی شلوغ و نامرتب چه اثری بر سلامتی اعضای خانواده می‌گذارد، می‌توانید تصمیم‌های بهتری بگیرید و برنامه‌ریزی بهتری برای زمان و انرژی و تلاش‌هایتان بکنید.

سلامتی شما

سلامتی شما خیلی فراتر از جسمتان است، چون سلامت روانتان را هم دربرمی‌گیرد. همانطور که می‌دانید، فاکتورهای زیادی در سلامت جسم و روحتان دخیل‌اند؛ استرس، فعالیت فیزیکی و تغذیه، برخی از آشکارترین این عواملاند. اما فاکتورهایی که شاید کمتر به چشم بیایند نیز بر تندرستی شما اثر می‌گذارند. غذایی که می‌خورید، میزان ورزشی که می‌کنید و حتی تمیز و مرتب بودن خانه و محل زندگی‌تان در سلامت جسم و روانتان نقش دارد. پژوهش‌ها نشان می‌دهند یک خانه‌ی تمیز و مرتب، فواید زیادی برای سلامت و تندرستی ساکنین آن دارد.

سلامتی شما و خانه‌تان: مطالعات چه می‌گویند

مطالعه‌ای دریافته افرادی که خانه‌های منظم و تمیز دارند، بیشتر از کسانی که خانه‌هایشان اغلب به هم ریخته و نامرتب است ورزش می‌کنند و کمتر در معرض بیماری‌های قلبی و عروقی‌اند.

همچنین این تحقیق دریافت که تمیز و مرتب بودن خانه‌های این افراد، نقش پُررنگ‌تری نسبت به سایر فاکتورها در تمایل این افراد به ورزش کردن داشت. چیزی که هنوز خوب نمی‌دانیم این است که آیا بیشتر فعالیت بدنی داشتن نتیجه‌ی تمیز و مرتب بودن خانه‌های این افراد است یا تمیز و مرتب بودن خانه‌های این افراد به دلیل اهل ورزش بودن آن‌هاست. به هر حال این مطالعه یافته‌های شگفت‌انگیزی داشته است و ارتباط میان سلامت جسمی و مرتب بودن خانه‌ها ثابت شده است.

مطالعه‌ی دیگری نیز روی زنان نشان داد بین محیط خانه و میزان افسردگی ارتباط وجود دارد. در این تحقیق، زنانی که خانه‌های نامرتب و شلوغی داشتند، در مقایسه با کسانی که خانه‌هایشان همیشه مرتب و تمیز بود، امتیاز بالاتری از جهت افسردگی کسب کردند و سطح هورمون‌های استرس نیز در بدنشان بالاتر بود. یافته‌ها نشان می‌دهند یک اتاق به‌هم‌ریخته باعث می‌شود تمرکز کردن روی کار بخصوصی سخت‌تر شود. تئوری که وجود دارد می‌گوید به‌هم‌ریختگی‌های اتاق، حواس شما را از آنچه سعی دارید انجام دهید پرت می‌کند، زیرا مغزتان تحت تاثیر به‌هم‌ریختگی‌ها بیش از حد تحریک می‌شود. در نتیجه دقت و کارآیی‌تان پایین می‌آید.

آثار جسمی روانی خانه‌ی نامنظم

احساس اضطراب و پریشانی

بی‌نظمی محیط با مشکلات روحی و روانی مانند اضطراب ارتباط دارد. مشکل احتمالا اینجاست که وسایل و خرد و ریز زیاد سبب اضطراب می‌شود، چون این وسایل هم جلوی چشمتان را شلوغ می‌کنند، هم صدا و بوی محیط را افزایش می‌دهند و خلاصه حس‌های زیادی برای مغزتان ایجاد می‌کنند که مجبور است همه‌ی آن‌ها را پردازش کند. درنتیجه در محیط خانه‌تان احساس پریشانی و آشفتگی می‌کنید.

افزایش استرس و سطح کورتیزول

به‌هم‌ریختگی محیط زندگی بر اعتمادبه‌نفس و حس و حال ما اثر می‌گذارد و همانطور که گفتیم ثابت شده سطح هورمون‌های استرس را بالا می‌برد؛ خصوصا در خانم‌ها. چون به نظر می‌رسد آقایان از نامرتب بودن پیرامون خود چندان اذیت نمی‌شوند، به همین دلیل بی‌نظمی و شلوغی می‌تواند بین زن و شوهرها تنش ایجاد کند. طبق یافته‌ها، تعلل و امروز و فردا کردن برای تمیز و مرتب کردن خانه نیز منجر به مشکلاتی می‌شود که ناشی از قرارگرفتن افراد در معرض اشیا و وسایل غیرضروریست.

کاهش اعتمادبه‌نفس

افرادی که در محیط‌های شلوغ زندگی می‌کنند و به سختی می‌توانند خانه را سروسامان بدهند و مرتب کنند، معمولا اعتمادبه‌نفس کمتری دارند. زندگی در یک خانه‌ی آشفته می‌تواند مشکلات بهداشتی ایجاد کند و همچنین بر کارایی‌تان در محل کار اثر بگذارد.

به‌هم‌ریختگی و شلوغی خانه علاوه بر سلامت روان بر سلامت جسمتان هم اثر می‌گذارد و زمینه‌ساز خیلی از مسائل است؛ مثلا کیفیت بد هوای داخل خانه، گرد و خاک و مایت، مو و ظروف کثیف.

اثر بر ارتباطات اجتماعی

شاید به دلیل کثیف و به‌هم‌ریخته بودن خانه‌تان مدام نگران این باشید که مبادا کسی سرزده به خانه‌تان بیاید. این اضطراب زمانی بدتر می‌شود که فکر می‌کنید اقوام و دوستان بر اساس این آشفتگی و نامرتب بودن خانه، شما را قضاوت می‌کنند.

یک خانه‌ی نامرتب می‌تواند توانایی شما برای ارتباط با دوستان و عزیزانتان را کاهش دهد، خصوصا اینکه هربار که کسی می‌خواهد به دیدارتان بیاید، بهانه‌ای برای نیامدن او جور می‌کنید. وقتی خانه و محل زندگی‌تان تمیز و مرتب است، اضطراب دعوت کردن دیگران به خانه‌تان خیلی کمتر می‌شود و بهتر و با خیال راحت‌تر می‌توانید پذیرای مهمانانتان باشید.

مشکلات تنفسی و آلرژی

در فصل زمستان، سیستم‌های گرمایشی داخل خانه و هوایی که کهنه و مانده است موجب تجمع مایت‌های خاک و هاگ‌های قارچ می‌شود. آلرژن‌های مایت خاک در اتاق خواب بیشتر افراد وجود دارد که می‌تواند مشکلات تنفسی و پوستی ایجاد کند.

قارچ هم یک آلرژن معمول دیگر در خانه‌هاست. درصد زیادی از موارد آسم می‌توانند به قارچ و رطوبت و کپک و مایت‌ها در خانه مربوط باشند.

مشکلات پوستی

معمولا در فرایند تمیزکاری خانه، ملحفه‌ها نادیده گرفته می‌شوند در حالی که پارچه معمولا منبعی از آلرژن‌ها، چربی‌های بدن و سلول‌های مرده پوست است. رختخواب کثیف می‌تواند اثرات مخربی بر سلامتی بگذارد. ملحفه‌ها می‌توانند قلمرو باکتری‌ها شوند و انواع عوارض پوستی مانند جوش و اگزما ایجاد کنند. رختخواب شما چیزهایی مانند لوسیون بدن، عرق و آرایشتان را جذب می‌کند. ملحفه‌ها را حداقل هفته‌ای یکبار عوض کنید.

زمانی که صرف تمیز و مرتب کردن خانه می‌کنید ارزشش را دارد

تمیز و مرتب کردن یک خانه‌ی شلوغ و به‌هم‌ریخته شاید خیلی سخت و توانفرسا به نظر برسد؛ اما لازم نیست شما به تنهایی این کار را انجام دهید. کمک گرفتن از همسرتان و بچه‌ها، موثرترین و بهترین راه سر و سامان دادن به خانه و مرتب کردن ریخت و پاش‌ها و رسیدن به حد ایده‌آلی از تمیزی و پاکیزگی است!

چند توصیه برای اینکه راحت‌تر خانه را تمیز و جمع و جور کنید

. کم‌کم شروع کنید. یک اتاق یا یک کار خاصی را ابتدا انجام دهید و سعی نکنید چند کار را همزمان پیش ببرید.

. هر روز مدت زمان خاصی را برای تمیز و مرتب کردن خانه اختصاص دهید که می‌تواند خیلی کوتاه باشد، مثلا با خود قرار بگذارید هر روز ده دقیقه وقت، صرف جمع‌وجور کردن یا تمیزکردن خانه کنید، بعید به نظر می‌رسد این ده دقیقه را نتوانید پیدا کنید! خودتان را مقید کنید هر طور شده از این ده دقیقه تمیزکاری نگذرید؛ خودتان تعجب خواهید کرد چقدر کار می‌توانید در همین ده دقیقه انجام دهید.

مقابله با مقاومت آنتی بیوتیکی با ترکیب طبیعی داروی ضدمالاریا

مهر: مطالعات نشان می دهد یک ترکیب طبیعی مشتق شده از گیاهان ممکن است یک داروی ضد باکتریایی موثر باشد.

ظهور باکتری‌های مقاوم به آنتی‌بیوتیک، درمان‌های موجود را ناکارآمد می‌سازد و نیاز به عوامل ضدمیکروبی جدید را برجسته می‌کند. نتایج مطالعه اخیر نشان داد که «هیدروکینین»، بدست آمده از داروی ضد مالاریا کینین، فعالیت ضد باکتریایی در برابر چندین باکتری مهم بالینی را از خود نشان داد.

یافته‌ها نشان داد هیدروکینین در برابر سویه مقاوم به چند دارو از باکتری «سودوموناس آئروژینوزا»، که می‌تواند باعث عفونت پس از جراحی شود، مؤثر بود.

این مطالعه نشان می‌دهد که هیدروکینین می‌تواند چندین باکتری مهم بالینی از جمله یک سویه باکتریایی مقاوم به آنتی‌بیوتیک را از بین ببرد و از رشد آن جلوگیری کند.

دکتر «رابرت بالدوک»، نویسنده این مطالعه از دانشگاه پورتسموث در بریتانیا، گفت: «افزایش مقاومت ضد میکروبی یکی از بزرگترین تهدیدها برای سلامت عمومی در سطح جهان است. بدون آنتی بیوتیک، عفونت‌های باکتریایی قابل درمان می‌توانند تهدید کننده جان باشند. در نتیجه، کشف آنتی‌بیوتیک‌های جدید در رقابت با مقاومت آنتی بیوتیکی بسیار مهم است. این تحقیق نشان می‌دهد که هیدروکینین، یک ترکیب آلی با خواص ضد مالاریا، خاصیت کشتن باکتری‌ها را نیز دارد.»

به گفته سازمان جهانی بهداشت، مقاومت ضد میکروبی یکی از تهدیدات اصلی برای سلامت انسان در قرن بیست و یکم است. مقاومت ضد میکروبی عامل حداقل ۱.۲۷ میلیون مرگ در سراسر جهان در سال ۲۰۱۹ بوده است و در صورت عدم وجود درمان‌های جدید، انتظار می‌رود این تعداد تا سال ۲۰۵۰ به ۱۰ میلیون نفر در سال افزایش یابد. بنابراین، نیاز فوری به داروهای ضد میکروبی جدید مؤثر در برابر باکتری‌های مقاوم به آنتی‌بیوتیک وجود دارد. اخیراً محققان تایلندی خواص ضد باکتریایی هیدروکینین را در برابر گروهی از باکتری‌های مهم بالینی ارزیابی کردند. هیدروکینین یک ترکیب آلی است که ارتباط نزدیکی با داروی ضد مالاریا کینین دارد و در کرم‌های روشن کننده پوست استفاده می‌شود. مطالعات قبلی نشان داده‌اند که عصاره‌های رزینی غنی از هیدروکینین به‌دست‌آمده از گیاهان بومی تایلند دارای خواص ضدباکتریایی و ضد قارچی هستند.

در مطالعه حاضر، محققان بررسی کردند که آیا هیدروکینین در حالت تخلیص شده خود توانایی کشتن یا مهار رشد باکتری‌های بیماری زا را دارد یا خیر.

محققان به ویژه به فعالیت هیدروکینین در برابر باکتری سودوموناس آئروژینوزا (P.aeruginosa) که باعث عفونت‌های سخت می‌شود علاقه داشتند.

P.aeruginosa یکی از علل اصلی عفونت‌های جریان خون و ذات الریه است که در بیمارستان‌ها ایجاد می‌شود. این گونه عفونت‌ها عمدتاً در افراد با ایمنی ضعیف، از جمله بیماران مبتلا به سوختگی شدید یا فیبروز کیستیک، رخ می‌دهد.

در مقایسه با سایر باکتری‌ها، P. aeruginosa ذاتاً نسبت به طیف وسیعی از آنتی بیوتیک ها مقاوم‌تر است و گزینه‌های درمانی محدودتری دارد.

در نتیجه، عفونت‌های ناشی از P. aeruginosa مقاوم به چند دارو با نرخ بالایی از عوارض و مرگ و میر همراه است.

در مطالعه حاضر، محققان خواص ضدباکتریایی هیدروکینین را در برابر گروهی از باکتری‌های بالینی مهم، از جمله استافیلوکوکوس اورئوس، اشریشیا کلی، کلبسیلا پنومونیه و سویه‌ای حساس به آنتی‌بیوتیک و مقاوم به چند دارو P.aeruginosa ارزیابی کردند.

محققان با استفاده از باکتری‌های کشت‌شده در آزمایشگاه دریافتند که هیدروکینین می‌تواند همه سویه‌های باکتری را از بین ببرد و از رشد آن جلوگیری کند. با این حال، غلظت هیدروکینین مورد نیاز برای کشتن یا مهار رشد P.aeruginosa بیشتر از غلظت‌های مورد نیاز برای سایر سویه‌های باکتریایی بود.

درک مکانیسم‌های زیربنایی اعمال هیدروکینین می‌تواند به ابداع راهکارهایی برای جلوگیری از ظهور سویه های باکتریایی جدید مقاوم به دارو کمک کند.

طرح: عصرمردم

جدول شماره ۱۴۰۱/۲۷۰۶

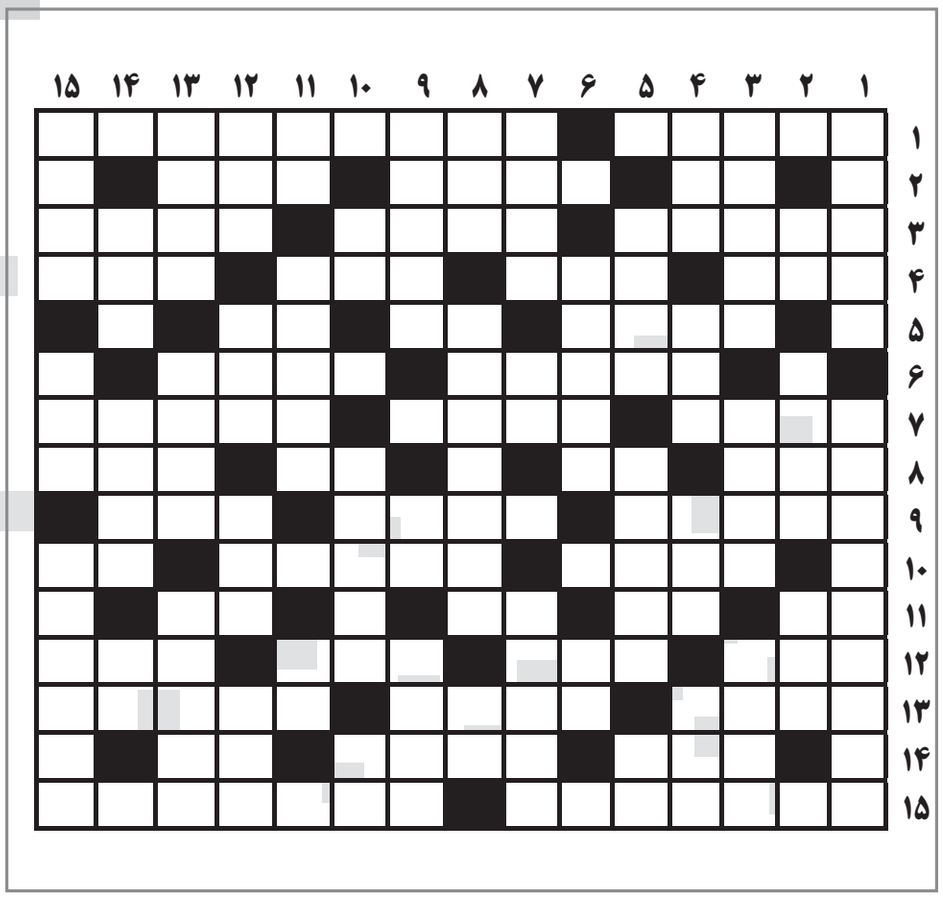

افقی:

۱-در ایام عزاداری محرم در استهبان گردانده می شود- حمایت از این شرکت ها در سال جاری مورد تأکید است

۲-خاندان- نامی ایرانی و دخترانه- سنگ کوچک ساییده شده

۳-زادگاه اقبال پاکستانی- زندگی وابسته‌ای دارد- پیغمبر نقاش

۴-آواره- ترس- فرخندگی- از واحدهای فرعی توزین در شیراز قدیم

۵-چوپان- ضمیر اشاره به دور- نفوذ در سایت اینترنتی

۶-برخوردار از تخصص- نوعی رقص

۷-از مشتقات شیر- ساکت و خاموش- غذای بدون گوشت

۸-پاداش- از حشرات انگلی- بدون- پدر رستم

۹-مردود گردیدن- زینت انگشتر- گذرگاه

۱۰-بقاع جمع آن است- مزاحمت ایجاد کردن- مادر ورزش ها

۱۱-اولین عدد طبیعی- دولا- عدد خیطی- پسوند همانندی در فارسی

۱۲-همزاد عشوه- کشتی جنگی- کنار- آسانی

۱۳-توانایی خواندن و نوشتن- خوب تر- جمع ولی

۱۴-چین و چروک صورت- حمله- از سوره‌های قرآنی

۱۵-کاخی در تهران- از هنرهای دستی

عمودی:

۱-جاده ای زیبا در شمال- از بیماری های دوران سالمندی

۲-بر سر حروف معرفه می آید- از دانه‌های روغنی- مقعر

۳-پلیس راهنمایی و رانندگی- بشری واژگون شده- زاینده

۴-غذایی برنجی- فرمان- توجه ویژه- برداشت گندم و جو

۵-بازگشت- سرزمین یوسف- یکصد مترمربع

۶-نترس- مایه حیات

۷-پناهگاه دندان- آزاد- سوغات قم

۸-ضمیر اشاره به نزدیک- مقبره- آب دهان

۹-خفت آور- آب منجمد- وسیله تزریق آمپول

۱۰-قلق- اساس ساختمان- خرس آسمانی

۱۱-نیکی- پایانی- علامت مفعول بی‌واسطه

۱۲-نصف- سلاح کمری- ترش و شیرین- اندازه دستی

۱۳-واحد نظامی- چوب خشک- از خبرگزاری های کارگری

۱۴-مورچه- سرکش- عدد مرغان قاف

۱۵-نقد نیست- صورت ظاهری- خرابی

جواب جدول شماره ۱۴۰۱/۲۷۰۵

	۱	۲	۳	۴	۵	۶	۷	۸	۹	۱۰	۱۱	۱۲	۱۳	۱۴	۱۵
۱	ج	ن	ج	ا	ل	■	ت	خ	ت	ج	م	ش	ی	د	■
۲	و	■	س	ن	■	ب	س	ی	ج	■	ش	ا	ق	■	ت
۳	ل	ا	ت	ی	ن	■	و	ر	ا	ج	■	م	ی	ن	و
۴	ا	م	ا	■	م	و	ج	■	ر	و	ز	■	ن	ف	ت
۵	ن	■	ر	ش	ی	د	■	ا	ت	■	ن	ق	■	ع	■
۶	■	س	■	ب	ن	ی	ا	ن	■	ن	گ	ا	ه	■	ش
۷	ک	و	چ	ه	■	ع	ن	ت	ر	■	ا	ف	ل	ا	ک
۸	ن	س	ا	■	س	ه	■	ا	■	ک	ر	■	ا	ل	م
۹	ف	و	ر	ا	ن	■	ا	ل	ک	ی	■	ب	ل	ا	■
۱۰	و	■	ه	م	ا	ل	■	ی	ک	ه	و	ا	■	م	ه
۱۱	س	ر	■	ن	ی	■	ب	ا	■	ا	■	ل	س	■	ن
۱۲	ی	و	ش	■	ی	س	ر	■	ا	ن	گ	■	ر	ب	د
۱۳	و	ح	ی	د	■	س	ه	ی	م	■	چ	ر	ت	گ	و
۱۴	س	■	ل	ن	ج	■	ا	ر	ا	ک	■	ن	ی	■	ک
۱۵	■	ص	ی	ا	د	ا	ن	■	س	ی	ا	ه	پ	و	ش

طراح: میترا چراغ‌پور

"دِرب"
روایتی واقعی از منطقه ای محروم
گسترش اخلاق و امید در عین محرومیت و فقر

معصومه دهقان پیشه

موضوع محرومیت و فقرزدایی از مناطق و استان‌های محروم به لحاظ عدم وجود زیرساخت‌های ابتدایی اولیه و مورد نیاز زندگی، جهت زنده ماندن پس از پیروزی انقلاب اسلامی از مهم‌ترین شعارهای دولت‌ها و ساختار حکومتی و سیاست‌گذاری این سیستم انقلابی بوده. اقدامات دولت‌های وقت با سلیقه‌های سیاسی و رویکردهای متفاوت در دوره‌های مختلف به شکل‌های گوناگون در راستای کاستن از فقر و محرومیت و ایجاد زیرساخت‌ها در مناطق و استان‌های مورد نظر بوده است. یعنی بر توسعه خدمات زیربنایی اولیه در روستاهایی از این مناطق از جمله تامین آب آشامیدنی، برق‌رسانی، تامین بهداشت و مراقبت‌های اولیه و برقراری نظام حمایت از سالمندان روستایی و نیز توسعه بیمه همگانی و پوشش‌های حمایتی از بارزترین مصادیق این خدمات بوده که بر آن تاکید می‌شده است و در شعار مدنظر مدیران و سیاستگذاران و ساختار و تشکیلات سیاسی دولتی و حکومتی بوده است. اینکه این شعارها تا چه اندازه به عمل تبدیل شده‌اند؛ نظرها، آمارها و ادعاهای ضد و نقیضی وجود دارد؛ اما علی‌رغم همه این آمارها و ادعاها باز هم به نظر می‌رسد که پدیده محرومیت و فقر به صورت یک معضل همچنان به حیات خود ادامه می‌دهد و به دلیل وجود عواملی چون جنگ تحمیلی، رشد جمعیت بدون برنامه‌ریزی، عدم برنامه‌ریزی متوازن و مناسب بر اساس واقعیت این مناطق محروم، عدم تقسیم عادلانه ثروت و بودجه‌های ملی، استانی و ویژه منطقه‌ای، نگاه تعیین‌کننده مذهبی و سیاسی در چگونگی برنامه‌ریزی، سیاستگذاری و طراحی و اجرای طرح‌های مورد نظر و... شعارها و سیاست‌های مدنظر در این راستا به شعور و عمل تبدیل نشده‌اند؛ بلکه نتیجه بیشتر منجر به مهاجرت روستاییان به‌ویژه ساکنین روستاییان مناطق محروم به ناچار به مناطق دیگر کشور شده است و از سوی دیگر به دلیل همین عدم توزیع مناسب جمعیتی و مهاجرت شدید می بینیم که حتی معضلاتی چون بی‌آبی، عدم بهداشت مناسب و کمبود زیرساخت‌های آموزشی و فرهنگی و غیره به دیگر مناطق با کثرت جمعیتی به ویژه به کلانشهرها گسترش یافته است.

محرومیت و فقر که نمودی شاخص و اصلی از توسعه نیافتگی است مشکلات مختلفی را در ابعاد گوناگون برای جوامع به بار می‌آورد. از این رو است که موضوع فقر از سوی تمامی کشورهای جهان دارای اهمیت فراوان بوده و برای از بین بردن یا کاهش وسعت آن برنامه‌های ویژه‌ای را اجرا می‌کنند. لذا سنجش محرومیت و فقر و نیز راه‌های مختلف محرومیت و فقرزدایی در دهه‌های اخیر اهمیت بیشتری در سیاستگذاری‌های اجتماعی، فرهنگی، اقتصادی در کشورهای دنیا به‌ویژه کشورهای توسعه نیافته پیدا کرده است.

نخستین قدم در مسیر مبارزه با فقر و محرومیت آگاهی از وضعیت محرومیت و فقر در مناطق جغرافیایی و جمعیتی و استان‌های محروم است. با در نظر گرفتن این موضوع در حال حاضر استان‌های مشخصی چون استان‌ها و مناطق جمعیتی در استان‌های سیستان و بلوچستان، کهکیلویه و بویراحمد، استان ساحلی، خراسان جنوبی، مناطق بزرگی از استان فارس، کرمان، کردستان، خوزستان، لرستان، آذربایجان غربی و... از استان‌های شکل‌دهنده کشورمان ایران بزرگ هستند؛ که به طور نسبی و میانگین آماری به لحاظ شاخص‌های محرومیتی و فقر در صدر مناطق واقعاً محروم قرار دارند.

عدم زیرساخت‌های ابتدایی مورد نیاز ادامه حیات شامل آب آشامیدنی، بهداشت عمومی و ابتدایی، درمانگاه، خانه بهداشت، بیمارستان و پزشک متخصص، آزمایشگاه طبی و مراکز توانبخشی عدم وجود مراکز تولیدی و صنعتی و بحران بیکاری، فقر در زمینه فضاهای آموزشی و فرهنگی و خدمات دیگر... به ازای میانگین جمعیت از مسائل و مشکلات و کمبودهای مهم آشکار و ضروری حال حاضر این مناطق است و در شرایط فعلی حاکم بر کشور ما این چالش‌های متعدد، زمینه‌ساز به وجود آمدن و گسترش بسیاری از مشکلات اقتصادی، اجتماعی و فرهنگی در این مناطق و زمینه‌ساز گسترش آنها به دیگر مناطق کشورمان هستند.

آنچه مسلم است رهایی و خلاصی و یا فرو غلطیدن بیشتر در گرداب این چالش‌ها و بحران‌ها، بستگی به تدابیر و سیاست‌هایی دارد که سیاست‌گذاران دولتی و حکومتی کشور برای مبارزه با فقر و محرومیت و مظاهر آن اتخاذ می‌کنند.

تردیدی نیست که استفاده بهینه از فرصت‌های پیش روی و تقسیم عادلانه ثروت ملی و عزم واقعی و مدیریت سیاسی و حکومتی، جدا از نگاه‌های مذهبی و سیاسی‌کاری و به کارگیری مدیریت مدبرانه، چالش‌ها و بحران‌ها باید محور اصلی اقدامات در راستای محرومیت و فقرزدایی قرار بگیرند. اصولاً وجود فقر اقتصادی در مناطق محروم خود زاییده مسائل اجتماعی، خانوادگی و فرهنگی و... را به دنبال خواهند داشت. بنابراین وضعیت کنونی ساختار فرهنگی این مناطق محروم هم ناشی از فقر اقتصادی و عدم داشتن امکانات حداقلی و مورد نیاز زنده بودن است. لذا هرگونه فعالیت فرهنگی هم در این مناطق چون خلق و تولید آثار ادبیاتی و فعالیت هنری به ویژه در عرصه سینما و تولید فیلم داستانی و مستند هم ناشی از فقر و محرومیت اقتصادی خواهد بود.

برای بسیاری از مخاطبان داخلی و خارجی به ویژه جشنواره فیلم فجر فرصتی است برای رویارویی با داستان‌ها و روایت‌هایی نو که محصول تراوشات خلاقانه ذهنی هنرمندانی باشند؛ که اصولاً از مناطق محروم و کمتر شناخته شده به لحاظ فرهنگی و سینمایی و اقتصادی به جشنواره راه پیدا می‌کنند؛ به همین لحاظ ذهن مخاطبان، کنجکاوی خاصی نسبت به فیلم‌هایی که از فیلمسازان این مناطق و شهرهای محروم به جشنواره‌ها راه پیدا می‌یابند؛ دارند.

فیلم "دِرب" ۱۴۰۰ به کارگردانی و نویسندگی هادی محقق یکی از همین فیلم‌های شاخص ساخته و تولید شده در مرکز یکی از استان‌های محروم یعنی کهکیلویه و بویر احمد بوده که در سال گذشته به بخش مسابقه‌ی سینمای ایران، درچهلمین جشنواره فیلم فجر راه یافته بود.

فیلم "دِرب" تصویری از انسانیت، انسان دوستی و امید را برای مخاطبان خود در نمایش جشنواره‌ای‌اش به ارمغان آورد. این فیلم روایتگر ماجرای یک مامور اداره برق است، که برای وصل کردن برق یک خانه(کلبه، کومه سنگی) دور افتاده تلاش می‌کند. خانه‌ای که صاحبان آن دو معلول هستند. داستان و روایتی بی‌آلایش و بی‌تکلف که در روستایی در کهکیلویه و بویر احمد رخ می‌دهد. استان، شهر و منطقه‌ای جغرافیایی که با همه محرومیت‌هایش و چالش‌های زندگی زیستگاه و زاد و بوم برادران محقق(هادی محقق کارگردان و رضا محقق تهیه‌کننده) است و فیلمی که از هر تکلفی به دور است. هادی محقق و رضا محقق دو برادری هستند که از آغاز در کنار هم هنر سینما را تجربه کرده‌اند. هادی کارگردانی و رضا تهیه‌کنندگی می‌کنند. پیش از این فیلم آنها در دو فیلم "او خوب سنگ می‌زند" ۱۳۹۲ و "ممیرو" ۱۳۹۴ با هم همکاری داشتند. فیلم "او خوب سنگ می‌زند" جایزه بهترین فیلم، بهترین کارگردانی و بهترین فیلمنامه را در بیست و هفتمین جشنواره فیلم کودک و نوجوان اصفهان کسب کرد و فیلم "ممیرو" در بیش از ۲۰ جشنواره حضور یافته و در بخش هنر و تجربه سی و چهارمین دوره جشنواره فیلم فجر نامزد جایزه سیمرغ بهترین فیلم شد؛ اما به دلیل وجود فیلم‌های رقیب، تولید شده در مرکز و تهران موفق به کسب سیمرغ نشد!!!

محقق در فیلم "او خوب سنگ می‌زند" که در ژانر خانواده روایت شده بود، ماجرای زندگی نوجوانی را به تصویر کشیده بود که پدر خود را از دست داده است و به همراه برادر و مادر خود به تنهایی زندگی می‌کنند. بردو به خاطر اینکه بتواند زندگی خود و خانواده‌اش را سر و سامان دهد، راهی سفری می‌شود که طلب پدر خود را از نصیر که کارفرمای بدجنس است؛ بگیرد؛ که در میانه راه درگیر اتفاقات ناخواسته می‌شود... فیلم داستان ساده‌ای داشت که با پایانش قابل پیش‌بینی بود. از ابتدا می‌شد حدس زد که این پسر روستایی ساده چه سرنوشتی خواهد داشت.(البته برخلاف امروزه و شرح حال غالب روستاییان، کارگردان شخصیت این پسر روستایی و خانواده‌اش را بسیار ساده طرح و اجرا کرده بود) و عاقبت شخصیت‌های بدجنس به کجا می‌رسد...

تاثیرگذارترین عنصر ساختاری این فیلم مایه‌های پررنگ عاطفی آن بود که مهمترین جلوه آن رابطه مادر و پسران نوجوان است. که تلاش می‌کنند با کمترین امکانات(فقر و محرومیت مطلق) مادر را به زندگی برگردانند. طبیعت سرسخت و انعطاف‌ناپذیر به عنوان یک عنصر مهم فراتر از جنبه تصویری در فیلم نمود داشت و بر مسیر وقایع اثر داشته، محیط خشن اطراف به هیچ عنوان با نوجوانی که می‌خواهد با تقدیر و سرنوشت و محرومیت بجنگد و مادرش را نجات دهد، سر سازگاری ندارد...

دومین فیلم این دو برادر "ممیرو" ۱۳۹۴ فیلمی در ژانر خانوادگی بود و روایت داستان و ماجرای تنهایی ایاز واخورده از زندگی پر مشقت خود (فقر ومحرومیت) را روایت می‌کرد. که بعد از اتفاقی هولناک در زندگی با نوه خود روزگار می‌گذراند و خود را مسبب همه اتفاقات می‌داند. فیلم "ممیرو" زندگی مرد تنها و سالخورده‌ای است (ایاز) که در روستایی خشک و دور افتاده در ایران زندگی می‌کند را به تصویر کشیده بود و با تصویربرداری غنی خود عواقب گناه و انجام ندادن کاری را به موقع خودش به دنبال تبعات آن احساس گناه ناشی را به خوبی به تصویر کشیده بود...

هادی محقق علاوه بر کارگردانی و نویسندگی، در "دِرب" بازیگری هم کرده است. مهمترین اثر او در حرفه بازیگری فیلم "پیک نیک در میدان جنگ" است. در این راستا او در فیلم "دِرب" نیز خود ایفاگر نقش اصلی بوده است و در کنار او بازیگران محلیِ ایفای نقش کرده‌اند. پشتوانه اصلی این فیلم نه ستاره‌های سینمایی، بلکه داستان آن است. محقق خود درباره چگونگی سوژه و انتخاب موضوع چنین گفته است: "موضوع و ایده اصلی فیلم را از یک دوست عزیز (حسین اسکندری) الهام گرفتم. او رئیس اداره برق منطقه و شهر سوق است. آدم عجیبی است. تمام کسانی که در کهکیلویه و بویراحمد در محدوده تحت مسئولیت و پوشش او زندگی می‌کنند، شماره تماس او را دارند. او شب و روز ندارد و در همه اوقات به دنبال حل مسائل و مشکلات مردم است. هر کسی می‌تواند هر زمان که نیاز شد به او زنگ بزند و او بلافاصله به کمکش می‌شتابد. این همه از خودگذشتگی، این همه توجه به مشکلات مردم و تلاش برای حل مسائل آنها برایم بسیار جذاب بود. به همین دلیل من به او نزدیک شدم و از شخصیت او ،شخصیت قصه متولد شد." نکته مهمی که شاید قالب مخاطبان را به اشتباه انداخته باشد؛ نام و عنوان فیلم است. در نگاه نخست بسیاری از مخاطبان گمان خواهند کرد منظور از نام فیلم همان درب یا در اتاق یا در خانه باشد... اما بعدا متوجه خواهند شد که در واقع نام و عنوان فیلم با کسره‌ای زیر حرف دال نوشته می‌شود ."دِرب" که معنایش در زبان و گویش لری "زمین سخت" است.

فیلم در استان محروم کهکیلویه و بویراحمد و در روستاهای اطراف شهر سوق به تصویر کشیده شده است و یکی از کم‌هزینه‌ترین فیلم‌های تولیدی سال‌های اخیر سینمای ایران به شمار می‌رود. نام و عنوان فیلم با توجه به معنای آن که منطقه‌ای با زمین سفت و سخت است با حال و هوا و فضای قصه فیلم بسیار همخوانی دارد. توضیح اینکه در این فیلم یک فرد معلول خود از فرد معلول دیگری نگهداری می‌کند. کاری بسیار سخت و غیرممکن، شرایطی که آنها در آن زندگی می‌کنند؛ مانند یک زمین سفت و سخت است. پر از مشکل و گرفتاری و محرومیت کامل از امکانات اولیه مورد نیاز زندگی و زنده ماندن و از سوی دیگر محرومیت از سلامتی کامل و داشتن معلولیت جسمی به همین دلیل نام "دِرب" انتخاب مناسبی برای عنوان فیلم بوده است؛ اما داستان فیلم "دِرب"محدود به بیان این سختی‌ها و دشواری‌ها نیست. بلکه موضوع اصلی فیلم احساس مسئولیت، انسان دوستی و امید است و شرایطی که شخصیت‌های داستان با آن مواجه هستند را نه در فضایی تلخ، که در فضایی امیدوارانه و نورانی به تصویر کشیده است و از این طریق بر زیبایی‌هایی که در دل سختی‌ها نهفته است؛ تاکید داشته است. کارگردان فیلم هادی محقق در این باره چنین گفته است: " این فیلم از یک موقعیت الهام گرفته شده است. موقعیتی که به ما همه یادآوری می‌کند اگر اتفاقی، رویدادی، حادثه‌ای ناگوار در اطرافمان رخ داد؛ بی‌تفاوت از کنارش عبور نکنیم و اندکی مکث کنیم؛ فکر کنیم؛ شاید بتوانیم کاری انجام دهیم. با بررسی فیلم‌هایی که این دو برادر ساخته‌اند؛ (سه فیلم) به این نتیجه می‌رسیم که مسائل اخلاقی و انسانی و بعد معنوی کارهایی که انسانها باید انجام دهند و باید بدهند، انجام می‌دهند و یا انجام نمی‌دهند، همواره از اصول آشکار و قابل لمس ساختاری و موضوعی و مضمونی فیلم‌هایشان بوده است.

فیلم "دِرب" به کسر دال، (به معنی زمین سفت) در واقع فیلمی ناتورالیستی، (ناتورالیسم به مذهبی فلسفی و چند مکتب ادبی و هنری اطلاق می‌شود. در ادبیات و هنرهای زیبا به‌ویژه نمایش و سینما مکتبی است که به تقلید دقیق و مو به موی طبیعت توجه دارد و معتقد است که باید طبیعت را حتی الامکان مطابق با واقعیت و چنان که هست، توصیف و تجسم و تصویر کرد.) چشم‌نواز، کم‌حرف و بی‌ادعا و شیرین است. لحظه‌های به تصویر کشیده روایت داستان شبیه به قاب تصویرهایی است که کنار هم چیدمان شده‌اند و زیبایی طبیعت منطقه روستایی اطراف شهر سوق استان محروم کهکیلویه و بویر احمد را نشان می‌دهند و آنچه در سکانس آغازین فیلم مسحور و خیره‌کننده و چشم‌نواز است، طیف‌های رنگی تصاویرهای سبز درختان و علفزارها، آبی آسمان، خاکی و زرد طبیعت کنار هم است. چند دقیقه آغازین فیلم‌نماها و صحنه‌هایی که از طبیعت واقعی به تصویر کشیده شده، بسیار اغواگرانه خود را به رخ می‌کشند و در ادامه نورپردازی و فیلمبرداری درست و مناسب با طبیعت و فضاها و مکان‌های رخداد داستان فیلم همچون تابلویی نقاشی شده به نظر می‌رسند. بدین لحاظ تاکید کارگردان برای نشان دادن مناظر طبیعی غیر قابل انکار است.

"حسین اسکندری" (کارمند برق شهر سوق) مردی میانسال و ساده‌ای است که بدون هیچ منت و توقعی و بدون هیچ نمایش و عکسی ذهنش دغدغه‌مند اهالی روستایی است که مسئولیت برطرف کردن امور مربوط به برق آنها را دارد. نکته شاخص و بارز شخصیت او کم حرفیش است. (همچون دیگر شخصیت‌های فیلم‌های قبلی این کارگردان) که همراه شده با سادگی و آرامشش و رفتار اجتماعی و فردی او به گونه‌ای است که آشکارا مشخص است کمک کردنش به اهالی روستاها جزئی از تکالیف و مسئولیت‌های زندگی‌اش به حساب می‌آید و آنچه او انجام می‌دهد، لطفی بزرگتر و بیشتر از دایره مشخص برای یک وظیفه انسان دوستانه نیست و جزئی از سلسله وظایف عادی او است!!!

این مرد خوب و استثنایی تلاش زیادی می‌کند تا برق خانه‌ای (کلبه سنگی، کومه) در یکی از روستاها را وصل کند. او برای رسیدن به این مهم بدون آنکه کوچک‌ترین حس نارضایتی، خستگی یا کلافگی و حتی اضطراب به مخاطب منتقل کند، مصائب فراوانی را پشت سر می‌گذارد و تلاش می‌کند و حتی جان و مال خود را برای محقق شدن این هدف می‌گذارد؛ اما آنچه حسین اسکندری را وادار به چنین رویکردی می‌کند، درک و حس محرومیت و فقر آن مناطق زیر پوشش مسئولیتش است. او آگاهانه می‌داند تلاشی را که انجام می‌دهد تا برق این خانه را وصل کند، برای به کاهش رساندن فقر و محرومیتی است که دو معلول (پدر و پسر) به‌طور مضاعف دچار آن هستند. او خوب و آگاهانه می‌داند افراد معلول در زندگی روزمره خود نسبت به سایر افراد دچار محدودیت و محرومیت مضاعفی هستند. برخلاف دیگر آدم‌هایی که معلولین را باری بر دوش خود دانسته و با شنیدن کلمه معلولیت احساس ناخوشایندی پیدا می‌کنند. زیرا با نگاهی اشتباه و از سر خودستایی معمولاً افراد معلول را یک از کار افتاده مادام‌العمر می‌بینند. به طور مثال معلولیت‌های حاصل از تصادفات یا بیماری خاص...

اسکندری خوب می‌داند محدودیت دائمی جسمی یا ذهنی فرد معلول را باید در نظر داشت. چرا که این افراد توانایی زندگی به صورت عادی و مطلوب را ندارند و نیاز است در انجام برخی از امور خود از کسی کمک بگیرند. اسکندری به عنوان یک فرد مسئولیت‌پذیر می‌داند افراد معلول دچار محدودیت و اختلال در زمینه انجام فعالیت‌های خود می‌باشند و به همین دلیل تحت فشارهای روحی زیادی قرار دارند. و به طور مضاعف به لحاظ اقتصادی هم در محرومیت و فقر، فشار روحی و روانی بسیار بالایی را متحمل می‌شوند.

اسکندری با همین آگاهی و اندیشه خالص خود تلاش می‌کند تا حداقل یکی از ابعاد محرومیت و فقر (نداشتن برق) این پدر و پسر معلول را برطرف کند. با اینکه شخصیت اول فیلم "دِرب" در روایت ماجرا و سرگذشت زندگی حسین اسکندری کارمند برق است؛ اما وجود شخصیت‌های پدر و پسر معلولی که دچار محرومیت مضاعف با عنوان معلولیت هستند، تلاش‌های او را معنا می‌بخشد و شخصیت او را برای مخاطب به طور کامل تعریف و روایت می‌کنند شخصیتی که درونگرا، مصمم، مسئولیت‌پذیر، دلسوز، کم‌حرف و فارغ از استرس است. که با چهره‌ای سنگی در طول مدت زمان فیلم حتی یک لبخند هم به چهره‌اش نمی‌نشیند و فقط با مرام و مروتی که دارد فقط به پایان کارش و کمک به این پدر و پسر محروم و معلول فکر می‌کند. او به واسطه همین ویژگی‌هایش، بحران‌ها را مدیریت می‌کند و بی‌توقع و بدون منت کار و وظیفه تعریف شده و تعریف نشده انسانی‌اش را به نتیجه می‌رساند.

شخصیت اصلی "دِرب" با همه سادگی‌اش اما روحی پیچیده و عمیق دارد. این فیلم رفتارشناسی انسان وارسته بی‌ادعای دنیای کنونی که تک و تنها در فداکاری بی‌منت ثابت قدم است و معیارهای فراموش شده در دوران تهی شدن انسانیت که امروزه بیشتر به عنوان مد روز و فضیلت پنداشته می‌شود و نیز زندگی امروزی با آن سرشت فراموش شده انسانی‌اش در دوران مصرف‌گرایی و قدرت فساد و سرمایه و سیاست محض و در بستر جامعه‌ای خشمگین و بی‌رحم را به کنار زده و زندگی با مسئولیت را باز تعریف کرده است.

فیلم "دِرب" با پلان و سکانس‌های ماندگار و با به تصویر کشیدن طبیعت بکر و همچنان همخوان با سرشت پاک شخصیت اولش (حسین اسکندری) دریای ژرف زلال انسانیت را برای مخاطبان به ارمغان می‌آورد.

اگرچه فیلم "دِرب" مانند فیلم‌های پیشین این کارگردان وابسته به طبیعت و جغرافیا است و او باز هم از صحنه‌آرایی طبیعت برای زیبایی قاب‌های تصویرش بهره برده است؛ اما برخلاف فیلم‌های "ممیرو" (با مضمون زندگی، مرگ و تقدیر) و فیلم "او خوب سنگ می‌زند" (با مضمون حضور خدا در همه لحظه‌های زندگی) در فیلم "دِرب" (با مضمون انتظار و مرگ) از طریق نشانه‌هایی بسیار جزئی و حل شده در بطن داستان، پیام انسان دوستی و مسئولیت‌پذیری را منتقل می‌کند.

"دِرب" بدون موسیقی شاید فیلم کاملی باشد؛ چرا که صدای بادی که در درختان می پیچد، صدای رودخانه، علفزار و حیوانات و حشره‌ها موسیقی فیلم را ساخته‌اند و به واقع‌گرایی طبیعی آن بیشتر کمک کرده‌اند که بسیار گوش‌نواز هم بوده است. اما اضافه شدن موسیقی که نگارنده به اضافه شدن آن اعتقادی نداشته و قابل تصور هم برای چنین فیلمی نیست؛ شاید به عامل ضعفی برای آن به حساب آید. اگرچه داستان فیلم "دِرب" در گوشه‌ای از جغرافیای زیبای این مرز و بوم با آدم‌های محلی و دور از مدرنیته و بسیار محروم و فقیر روایت شده است؛ اما به لحاظ تکنیک سینمایی روایتی مدرن دارد و هم چون فیلم‌های دیگر این کارگردان مفهوم و پیامی جهانشمول دارد. که می‌تواند در هر مکانی از این کره خاکی اتفاق بیفتد؛ (البته اگر شرایطش به محرومین منطقه جغرافیایی فیلم باشد).

"دِرب" نسبت به آثار قبلی این کارگردان، مدرن‌تر و دور از موضوع و مضمون‌های سنتی و خرافه‌ها و عادات منطبق بر آن منطقه خاص جغرافیایی روایت شده است.

"دِرب" با اینکه فیلمی جسورانه و شاعرانه است، اما در عین حال منطبق بر واقعیت‌گرایی صرف است؛ زیرا که محقق بار دیگر به دور از تملق و گزافه‌گویی دست روی منطقه‌ای برای روایت فیلمش گذاشته که به واسطه زادگاه خانوادگی‌اش با آن سرزمین بومی آشنایی کامل داشته و از این شناخت بهره برده و در کنارش بار دیگر از نابازیگرانی استفاده کرده و بازی گرفته، که سخت‌کوشی و تلاش آگاهانه او برای روایت واقع‌گرایانه دقیق و درست از یک داستان را اثبات می‌کند و در عین حال برای مخاطب عام ساخته نشده؛ حتی شاید مخاطب خاص فیلم بین سینما هم چنین سکوتی را بر نتابد؛ اما اگر تماشاگر حوصله کند و فیلم را تا انتها ببیند؛ می‌تواند با حال خوبی از سینما خارج شود. چون "دِرب" شبیه به یک فیلم روان‌شناسانه و یا سفری است که یک انسان وطن دوست واقعی‌گرا به طور آگاهانه و از سر شناخت برای سفر به طبیعتی بکر و زیبا، اما محروم و فقیر که فارغ از نوع و شیوه زندگی و تنش‌های شهری است و آمیخته به سادگی و بی‌ریایی است. سفری که تمام دغدغه‌ها و آسیب‌های ذهنی را برای طول زمان یک فیلم پاکسازی می‌کند. یعنی پاکسازی روح خسته مخاطبان با طبیعت و یادگیری از مروت حسین اسکندری.

هادی محقق علاوه بر کارگردانی، جلو دوربین فیلمش هم رفته و نقش‌آفرینی هم کرده است و این یکی از معدود بارهایی است که در فیلمی حضور کارگردان به عنوان بازیگر فیلمش اشتباه به نظر نمی‌رسد و حتی نقطه قوت "دِرب" تاثیر بازیگری موثر او بوده است. شاید هیچ بازیگر و چهره شناخته شده و ناشناخته‌ای جز خودش نمی‌توانست چنین شخصیتی را با این معیار و مقیاس با اندازه درست و مناسب و بازی راحت در مقابل دوربین روایت کند.

هادی محقق کارگردان و برادرش رضا محقق به عنوان تهیه کننده در آثاری که تاکنون ساخته اند بدون هیچ ادعایی حرفه ای و سینمایی به بهترین نحوه توانسته‌اند دغدغه های ذهنی و فکری آگاهانه خودشان در مورد محرومیت و فقر اقتصادی و فرهنگی منطقه جغرافیایی زیست و سکونتشان را به تصویر بکشند. و بامنشی انسان دوستانه و به شدت اخلاق‌گرا، فعالیت سینمایی خود را بدون هیچ حاشیه‌ای دنبال کنند. این رویکرد شایسته برای سینمای ایران که امروزه غالباً فیلم‌سازانش پرمدعا و آثاری خالی از محتوا را می‌سازند، یک نعمت بزرگ و ارزشمند به حساب می‌آید.

سبک جریان سیال ذهن

عباس پرورش

در نقد ادبی، «جریان سیال ذهن» یا (سیلان ذهن، فوران ذهن) یک شیوه‌ی روایی یا همان روایت داستان است که بازگشت به گذشته‌ی افکار و احساسات چندگانه ای را که در ذهن راوی می‌گذرد، به تصویر می‌کشد.

تعریف سیال ذهن

جریان سیال ذهن یا همان سبک سیال ذهن در اصل یک ابزار است برای نقل روایت و کاربرد آن، این است که جریان فکری و ذهنی راوی را به خواننده منتقل می‌کند، چه به صورت تک گویی ذهنی باشد و چه در ارتباط با اعمالی که او انجام می‌دهد.

از سبک سیال ذهن معمولاً در تک‌گویی استفاده می‌شود و راوی دارای پرش‌های فکری است، گاهی این پرش‌ها، زمانی است و گاهی هم درون متن فاقد نقطه‌گذاری است. البته این تک‌گویی با آن تک‌گویی دراماتیک که شخصیت با خودش به تنهایی با صدای بلند حرف می‌زند یا خطاب به خودش حرف می‌زند تفاوت دارد. در جریان سیال ذهن روند فکری فرد به تصویر کشیده می‌شود، این شیوه، به هر حال بیشتر یک ابزار داستانی است.

تفاوت تک گویی و سیال ذهن چیست؟

خیلی از منابع اطلاعاتی، اصطلاح جریان سیال ذهن را مترادف و برابر با تک‌گویی درونی می‌دانند، حتی فرهنگ لغات اصطلاحات ادبی «آکسفورد» نیز این دو را مترادف گرفته‌است، می‌توان این دو واژه را هم از نظر روانشناسی و هم ادبی از هم جدا کرد، در معنای روانشناسی جریان سیال ذهن یک موضوع است که با تک‌گویی بیان می‌شود، در حالی که در ادبیات تک‌گویی درونی یک تکنیک روایی است که مستقیم و بدون دخالت راوی افکار آن شخصیت داستان نوشته می‌شود. در این تکنیک روایت با خلاصه کردن یا انتخاب کردن افکار جلو نمی‌رود، راوی افکار شخصیت را با برداشت خودش در هم نمی‌آمیزد، یا مثلاً قواعد دستور زبان یا منطق را نقض نمی‌کند، بلکه خود تکنیک جریان سیال ذهن است که به طور طبیعی این انتخاب یا برداشت‌ها را انجام می‌دهد.

فرهنگ نامه‌ی آنلاین «بریتانیکا» به این موضوع اشاره کرده و جریان سیال ذهن و تک‌گویی، را یکی و مترادف هم می‌داند و حتی به جای هم بکار می‌برد. در حالی که یک تک‌گویی درونی ممکن است آئینه‌ی بخشی از افکار و برداشت شخص باشد یا حتی آن چیزهایی که در ذهنیت شخص تداعی می‌شودو در محدوده‌ی افکار منطقی او است.

در خیلی جاها تک گویی و اصطلاح جریان سیال ذهن مترادف خوانده می‌شود. ولی در دنیای ادبیات این طور نیست، تک گویی، همان جریان سیال ذهن نیست و می‌تواند جزئی از آن باشد ولی معنای جریان سیال ذهن گسترده تر از آن هست، جریان سیال ذهن به یک تکنیک روایی اشاره دارد که در آن افکار و احساسات راوی یا شخصیت به گونه‌ای نوشته می‌شود که مخاطب می‌تواند وضعیت روانی آن شخصیت را ردیابی کند. جریان سیال ذهن به نویسندگان اجازه می‌دهد تا تصویر صمیمانه‌ای از سوژه‌های خودشان ارائه دهند یعنی مانع از محصور شدن آنها در توصیفات فیزیکی می‌شود.

گفت‌وگو قبل از مطرح شدن جریان سیال ذهن، به طور کلی یک تکنیک ادبی خیلی استاندارد به حساب می‌آمد که از طریق جریان سیال ذهن، خواننده‌ها قادر بودند افکار شخصیت‌ها را ردیابی کنند و در آن زمانی که هستند آنها را درک کنند و در نتیجه آنها می‌فهمند که مثلاً نه تنها یک شخصیت چه کار می‌کند، بلکه چرا دارد این کار را انجام می‌دهد.

از اوایل سده‌ی بیستم به بعد جریان سیال ذهن همواره محبوب بوده است، داستان‌های جریان سیال ذهن را به دلیل رویکرد ویژه به مفهوم زمان، گاه «داستان زمان» نامیده‌اند. در این گونه داستان، گذشته و آینده از زمان حذف می‌شود تا کشف و شهودی محض از لحظه‌ی حال به دست آید. در چنین حالتی ترتیب و توالی پیوسته‌ی زمان جای خود را به تراکم درهم تنیده‌ی خاطراتی می‌دهد که در ذهن شخصیت‌های داستان نه براساس تقدم و تأخر زمانی که براساس میزان عمق تجربه نظام یافته‌اند و گذشته، حال و آینده کاملاًدر هم آمیخته‌اند. نویسندگان جریان سیال ذهن برای انعکاس دقیق ذهن انسان و چگونگی تطابق آن با زمان به انواع شگردها روی آورده‌اند: بازگشت به گذشته، تغییر مداوم روایت بین گذشته، حال و آینده، روایت طولانی مدت از گذشته از دریچه‌ی لحظاتی محدود از حال، جابجایی مداوم کانون روایت داستان میان لایه‌های مختلف ذهن شخصیت و در نتیجه بین زمان بیرونی و زمان درونی یا زمان ساعت و زمان ذهن، بهره گیری از تداعی‌های مکرر که گذشته و حال را درهم می‌آمیزد، کاربرد نامتعارف زمان‌های افعال و...

اصطلاح سیال ذهن، اولین بار توسط «الکساندر بین» در سال ۱۸۸۵ مطرح شد، او کتابی نوشت به نام «حواس و اینتلکت». او در باره‌ی هم زمانی احساسات در این کتاب، می‌نویسد: «همه‌ی این احساسات در یک بزرگراه مغزی اتفاق می‌افتد و این احساسات مختلف می‌توانند تداعی‌کننده‌ی یک حس مشترک باشند.»

اما معمولاً ابداع این اصطلاح را به فیلسوف و روانشناسی به نام «ویلیام جیمز» که برادر «هنری جیمز» نویسنده بود، نسبت داده می‌شود. ویلیام جیمز در سال ۱۹۹۰ کتابی تحت عنوان «اصول روانشناسی» نوشت و از این اصطلاح استفاده کرد. ویلیام جیمز می‌گوید: «آگاهی چیز تکه تکه و خرد و ریز شده‌ای نیست که هیچ چیز به او نپیوندد، مثل یک رودخانه یا چشمه است» و عنوان می‌کند: «می‌توانیم برای توصیف جریان آگاهی یا همان سیال ذهن از این استعاره‌ی رودخانه استفاده کنیم، و بهتر است آن را جریان تفکر آگاهی یا زندگی «ذهنی» بنامیم.»

در سال ۱۹۱۸ یک رمان نویس بنام «می سینکلر» برای اولین بار از اصطلاح سیال ذهن در یک بحث ادبی استفاده کرد.

این بحث درباره‌ی رمان‌های خانم «دُرُتی ریچاردسون» بود، او یک سری سیزده‌تایی رمان نوشته که همه سرگذشت نامه هستند با نام «زیارت» که به عنوان اولین رمان سیال ذهن در انگلستان به چاپ رسید. در این داستان سیزده جلدی، شخصیت اصلی داستان «میریام» است که در حقیقت براساس زندگی خود نویسنده نوشته‌شده است.

بین سال‌های ۱۸۹۸ – ۱۹۱۵ م. زیارت بیشتر به عنوان اثر داستانی به شمار می‌آمد نه به سرگذشت نامه، و حتی منتقدانش فکر نمی‌کردند که محتوای این داستان تجربه‌ی واقعی خود نویسنده خانم دُرُتی ریچاردسون است. توضیح اینکه میریام قهرمان داستان مانند خود نویسنده سومین دختر از چهار دختری است که پدر و مادرش آرزو می‌کردند که یک پسر باشد ولی دختر می‌شود و ناامیدشان می‌کند، آنها با دخترشان طوری رفتاری می‌کردند که انگار پسر است، این تربیت دوگانه در نقش زنانگی میریام که قهرمان داستان است خودش را منعکس می‌کند، البته خود دُرُتی ریچاردسون هم این دوگانگی داشته‌است.

در سال ۱۹۳۴ م خود دُرُتی ریچاردسون گفته: «پروست، جیمز جویس، ویرجینیا ولف و خیلی‌های دیگر با استفاده از این روش جریان سیال ذهن در شکل‌های متفاوت از رمان من استفاده کرده‌اند، و هنوز هم نویسنده‌های معاصر از این تکنیک در داستان‌هایشان استفاده می‌کنند.» (این نقل قول در نامه‌ای‌است که دُرُتی ریچاردسون به ناشر خود نوشته و این نامه را دانشگاه جورجیا چاپ کرده.)

وی براساس همین نامه، خودش را بنیانگذار سبک سیال ذهن در ادبیات می‌داند.

گسترش سبک سیال ذهن

استفاده از تکنیک روائی جریان سیال ذهن بیشتر توسط رمان‌نویس‌های اوایل قرن بیستم صورت گرفته ولی نمونه‌هایی از آن در آثار قدیمی‌تر هم دیده می‌شود. مثلاً در قرن ۱۸ یک رمان روانشناسی به نام «تریسترام شندی» توسط «لارنس استرن» منتشر شد که عده‌ای می‌گویند این رمان به سبک سیال ذهن است.

یا حتی گفته‌می‌شود در قصه‌ی «قلب» از «ادگار آلن پو» هم از این تکنیک ادبی استفاده شده که مربوط به قرن ۱۹ است.

جورج آرکلی می‌گوید: «لئو تولستوی در رمان «جنگ و صلح» و «آناکارنینا» از این تکنیک استفاده کرده چون نیازش را حس می‌کرده است».

یا در داستان «واقعه‌ی جغد در پل کریک» که نویسنده‌ی امریکایی «امبرو پیرز» در سال ۱۸۹۰ نوشته شده، یک زمان خطی وجود ندارد و سپردن داستان به تداعی آزاد که از لحاظ یک پیش زمینه برای رشد این جریان قابل اهمیت است، در آن نمایان است.

سپس باید اشاره کرد به رمان‌های «ادوارد دوچارین» فرانسوی که سبک سیال ذهن را دنبال کرده است. جویس زمانی که در پاریس بوده (سال۱۹۰۳) کتاب‌های ادوارد دو چارین را خوانده است و طبق گفته خودش از خوانندگان پر و پا قرص آنها بوده‌است.

حتی عده‌ای یک سری از داستان‌ها و نمایشنامه‌های «آنتوان چخوف» را نیز با اینکه در قرن ۱۹نوشته شده، مطابق با جریان سیال ذهن می‌دانند، یا رمان «گرسنگی» نوشته «همستون» که یک اثر کلاسیک است را به عنوان یکی از رمان‌های پیش گام مدرنسیم در ادبیات جهان می‌شناسند، خصوصاً در دو فصل اول.

«روبرت فرگوسن» درباره‌ی این کتاب می‌گوید: «جنبه‌های رویایی و اسرار آمیزی در این رمان وجود دارد به خصوص در دو فصل اول آن که از سبک سیال ذهن استفاده کرده است».

بنابر این می‌توان گفت که جریان سیال ذهن حتی به قبل از خانم دُرُتی ریچاردسون برمی‌گردد و قبل از ویرجینیا ولف، جیمز جویس، و حتی هنری جیمز افرادی به عنوان پیشروان قابل توجه این سبک، مطرح هستند.

سیال ذهن در اوایل قرن بیستم

در این قرن بود که این تکنیک بطور کامل توسط مدرنیست‌ها گسترش پیدا کرد، عده‌ای می‌گویند رمان «در جستجوی زمان از دست‌رفته» اثر«مارسل پروست» اولین نمونه‌ی استفاده کامل از تکنیک سیال ذهن است، «روبرت هامفری» می‌گوید: «پروست فقط از جنبه‌ی یادآوری به تکنیک سیال ذهن اهمیت داده و عامدانه، گذشته را به منظور برقراری ارتباط از آن استفاده می‌کند.»

رمان نویس دیگری به نام «جان کاویر یوویس» استدلال می‌کند که مارسل پروست از جریان سیال ذهن استفاده نکرده، او می‌گوید: «وقتی به ما گفته می‌شود که قهرمان به چه فکر می‌کند، این گفتن از دهان نویسنده بیرون می‌آید نه از دهان شخصیت داستان»، «چارسون» می‌گوید: «جیمز جویس از پیشگامان بزرگ سبک سیال ذهن بود. برخی از نکات این تکنیک در کتاب «پرتره‌هایی از یک هنرمند» هست که در آن یک شخصیت جوان با تک‌گویی درونی و اشاره به واقعیت روانی خودش به جای اشاره به محیط خارجی، داستان را جلو می‌برد.»

جویس در سال ۱۹۰۷ شروع به نوشتن داستان پرترهایی از یک هنرمند کرد و برای اولین بار در مجله‌ی ادبی «ایگوئیست» در سال ۱۹۱۴ – ۱۹۱۵ به صورت سریالی به چاپ رسید.

رمان «الیس» به عنوان بزرگترین رمان قرن بیستم مثال بارزی از سبک سیال ذهن است، البته جویس در این رمان فقط روی تجربه‌های درونی شخصیت اصلی داستان، «لئو بولد بلوم» تاکید نمی‌کند بلکه حقیقت لئو بولد بلوم را از درون و بیرون و از دیدگاه‌های گوناگون و از زاویه‌های عینی و ذهنی مورد بررسی قرار می‌دهد. و از توصیفات و سبک آزاد غیرمستقیم، فراوان استفاده کرده. او اثر دیگری هم بنام «فنیگان» دارد که در آن هم از روش سیال ذهن استفاده می‌کند. سال ۱۹۵۱«ساموئل بکت» از بسیاری از تکنیک‌های روایت یکسانی که جویس داشت، استفاده کرد. بکت بیشتر به عنوان یک درام نویس مشهور است، جریان تک گویی‌های سبک سیال ذهن را بکت در زبان شخصیت‌های خودش قرار داد و بعد این روش را در رمان‌هایش نیز به کار برد.

از افراد دیگر مطرح سبک سیال ذهن «ویلیام فاکنر» است که در کتاب «گور به گور» و «خشم و هیاهو» از آن استفاده کرده است.

مقایسه ای بین جویس و پروست

هر دو از جریال سیال ذهن در آثار خود استفاده کرده‌اند اما ما نباید آنها را یکسان بگیریم، کارشان یک جاهایی متفاوت است یکی این که پروست به یک معنا عین گراست ولی جویس ذهن گراست.

پروست به یک سری خاطره‌هایی می‌پردازد که‌این خاطرات عینی هستند و اتفاقاً ریشه در واقعیت دارند اما جویس با مفاهیمی کار می‌کند که خیلی از آن‌ها تداعی معانی‌ها، واژگانی مفهومی، اسطوره‌ای و غیره... هستند و دیگر اینکه جریان سیال ذهنی که جویس استفاده می‌کند واقعی‌تر و اصیل‌تر است و او نماینده‌ی واقعی جریان سیال ذهن است چون ذهنش دائماً از چیزهای مختلفی به چیزهای دیگری می‌پرد.

ما در روانشناسی، در کنار مفهوم تداعی معانی، پل‌های تداعی معانی هم داریم، یعنی وقتی یک خاطره ای شما را یاد خاطره ای دیگر می‌اندازد یک چیزی از این خاطره با آن یکی خاطره، مشترک است اسم این را می‌گذاریم پل‌های تداعی معانی.

ناگفته نماند که جستجوی زمان از دست رفته‌ی پروست یکی از مطول‌ترین کتاب‌های تاریخ ادبیات است. جستجوی زمان از دست رفته در شانزده جلد و بعدها در چاپ‌های ده و هشت جلدی منتشر شد، در ادبیات مدرن هیچ کتابی مثل آن را سراغ نداریم. اهمیت مارسل پروست این است که‌یکی از اضلاع مثلث مدرنیسم ادبی است یعنی همان گونه که جویس در جهان انگلیسی زبان از غول‌هاست و کافکا نیز در جهان آلمانی زبان است، در جهان فرانسوی زبان، مارسل پروست این نقش را دارد.

با این سه نفر مدرنیسم ادبی، هر چند که نمی‌توان گفت آغاز می‌شود ولی این‌ها در لوح مدرنیزم ادبیاتند و حتی بسیاری، ادبیات را به قبل از پروست و بعد از پروست تقسیم می‌کنند.

آگهی

آگهی فقدان سند مالکیت بخش ۳ شیراز

حیدر ایمانی زاده با تسلیم استشهادنامه به شماره ۱۴۰۱۰۲۱۵۶۳۶۲۰۰۰۳۳۲ دفترخانه ۶۹ شیراز و اقرارنامه ۱۵۰۵۶۴ مورخ ۱۴۰۱/۵/۲۴ دفترخانه مذکور طی وکالتنامه شماره ۵۸۵۲ مورخ ۹۱/۴/۲۶ و تفویض وکالت ۲۵۱۰۹ مورخ ۹۸/۲/۱۸ دفترخانه ۲۹۹ شیراز مدعی است که تعداد یک جلد سند مالکیت به پلاک ۱۲/۷۹۴۵ واقع در بخش ۳ شیراز که ششدانگ یک قطعه زمین به مساحت ۵۲/۵۰ مترمربع ذیل دفتر ۳۱۳ صفحه ۱۵۸ و شماره ثبت ۴۱۶۸۳ به نام اسماعیل برهان پور ثبت و سند مالکیت شماره چاپی ۰۴۲۲۲۵۱-الف۷۹ صادر شده که به علت جابجایی مفقود گردیده است و نامبرده تقاضای صدور سند المثنی نموده است مراتب طبق تبصره ۵ ماده ۱۲۰ اصلاحی آیین نامه قانون ثبت آگهی می‌شود که هر کس نسبت به ملک و سند مورد آگهی معامله‌ای کرده و یا مدعی وجود سند مالکیت نزد خود می‌باشد تا ده روز پس از انتشار آگهی به ثبت محل مراجعه و اعتراض خود را کتباً تسلیم نماید ضمن ارائه اصل سند مالکیت یا خلاصه معامله تسلیم نماید و اگر ظرف مدت مقرر اعتراضی نرسیده و یا در صورت اعتراض اصل سند ارائه نشود اداره ثبت سند مالکیت المثنی را طبق مقررات صادر و به متقاضی تسلیم خواهد کرد.

۱۹۴۳/م الف

واحد ثبتی حوزه ثبت ملک شیراز ناحیه ۳

آگهی حصر وراثت

آقای رضا نجفی دارای شناسنامه شماره ۵۲۴ متولد ۱۳۵۳ به شرح دادخواست به کلاسه ۱۰۶/۱۴۰۱ ح ف از این دادگاه درخواست گواهی حصر وراثت نموده و چنین توضیح داده که شادروان عزیز نجفی فرزند همت به شماره شناسنامه ۶ در تاریخ ۱۳۹۶/۸/۱۲ در اقامتگاه دائمی خود شهرستان پاسارگاد بدرود زندگی گفته و وراث حین‌الفوت آن مرحوم عبارتند از:

۱- حمید نجفی به شماره شناسنامه ۱۹ فرزند متوفی
۲- رضا نجفی به شماره شناسنامه ۵۲۴ فرزند متوفی
۳- محمد نجفی به شماره شناسنامه ۶۹۸ فرزند متوفی
۴- علی نجفی به شماره شناسنامه ۸۷۲ فرزند متوفی
۵- اسماعیل نجفی به شماره شناسنامه ۲۴۲۰۳۷۶۶۲۵ فرزند متوفی
۶- ابراهیم نجفی به شماره شناسنامه ۱۰ فرزند متوفی
۷- صغری نجفی به شماره شناسنامه ۷ فرزند متوفی
۸- اشرف خانم نجفی به شماره شناسنامه ۴۸۹ فرزند متوفی
۹- سمیه نجفی به شماره شناسنامه ۹۴ فرزند متوفی
۱۰- زهرا نجفی به شماره شناسنامه ۴۹۰ فرزند متوفی
۱۱- نازآفرین قاسمی به شماره شناسنامه ۳ همسر متوفی

اینک با انجام تشریفات مقدماتی درخواست مزبور را برای یک نوبت آگهی می‌نماید تا چنانچه شخص یا اشخاصی اعتراض دارند و یا وصیتنامه از متوفی نزد آنهاست ظرف یک ماه از تاریخ انتشار آگهی به دادگاه تقدیم نماید. بدیهی است پس از انقضای مهلت مقرر وفق مقررات اتخاذ تصمیم خواهد شد.

۱۹۴۵/ م الف

رئیس شورای حل اختلاف مادر سلیمان
غلامرضا خلج

آگهی حصر وراثت

آقای جمال محمودی پای برج دارای شناسنامه شماره ۱۳ متولد ۱۳۵۵ به شرح دادخواست به کلاسه ۱۴۰۱ ح ش ک از این دادگاه درخواست گواهی حصر وراثت نموده و چنین توضیح داده که شادروان محمد محمودی پای برجی به شماره شناسنامه ۱۸۳ در تاریخ ۱۴۰۱/۲/۲۸ در اقامتگاه دائمی خود بدرود زندگی گفته و وراث حین‌الفوت آن مرحوم عبارتند از:

۱- جمال محمودی پای برج فرزند محمد به شماره شناسنامه ۱۳ صادره از سروستان متولد ۱۳۵۵ فرزند متوفی
۲- بهناز محمودی پای برجی فرزند محمد به شماره شناسنامه ۵ صادره از سروستان متولد ۱۳۵۰ فرزند متوفی
۳- محبوبه محمودی پای برج فرزند محمد به شماره شناسنامه ۷ صادره از سروستان متولد ۱۳۶۰ فرزند متوفی
۴- زهرا محمودی پای برج فرزند محمد به شماره شناسنامه ۳۰ صادره از سروستان متولد ۱۳۴۶ فرزند متوفی
۵- فلک ناز ژرنان فرزند عزیز به شماره شناسنامه ۵ صادره از سروستان متولد ۱۳۳۳ همسر متوفی ولا غیر

اینک با انجام تشریفات مقدماتی درخواست مزبور را در روزنامه عصر مردم یک مرتبه آگهی می‌نماید تا هر شخص یا اشخاصی اعتراضی دارند و یا وصیتنامه از متوفی نزد او باشد از تاریخ نشر آگهی ظرف یک ماه به دادگاه تقدیم و الا گواهی صادر خواهد شد.

۱۹۴۴/ م الف

قاضی شورای حل اختلاف کوهنجان
قاسم محمدی

آگهی مزایده

به موجب پرونده اجرائی کلاسه فوق ششدانگ یک/ قطعه پلاک ۲۲ فرعی از ۶۰ اصلی ثبت و صادر و مع الواسطه به آقای سید عطاله تقوی فرزند سید محمد منتقل شده است، طبق سند رهنی شماره ۳۸۲۰۹ مورخ ۱۳۹۰/۹/۵ دفترخانه در قبال مبلغ ۲/۶۵۷/۲۳۷/۸۹۹ ریال در رهن بانک/ کشاورزی ش سپیدان قرار گرفته و طبق نظر کارشناس رسمی به مبلغ ۴۰/۵۱۲/۵۰۰/۰۰۰ ریال (بدون ملحوظ نمودن تأسیسات و مستحدثات) ارزیابی شده و پلاک فوق دارای مساحت ۸۱۰۲/۵ مترمربع، و احداث یک واحد پرورش ماهی و تعدادی درخت بدون ثمر در محدوده ملک غرس شده و می باشد، پلاک فوق از ساعت ۹ الی ۱۲ روز یکشنبه مورخ ۱۴۰۱/۷/۱۰ در اداره ثبت اسناد و املاک سپیدان واقع در شهر سپیدان- بلوار ورودی شهر، اداره ثبت اسناد و املاک، از طریق مزایده به فروش می رسد. مزایده از مبلغ ۴۰/۵۱۲/۵۰۰/۰۰۰ ریال شروع و بالاترین قیمت پیشنهادی نقدا فروخته می شود. لازم به ذکر است پرداخت بدهی های مالیاتی و عوارض شهرداری و غیره تا تاریخ مزایده اعم از اینکه رقم قطعی آن معلوم شده یا نشده باشد به عهده برنده مزایده است و نیز در صورت وجود مازاد، وجوه پرداختی بابت هزینه های فوق از محل مازاد به برنده مزایده مسترد خواهد شد و نیم عشر و حق مزایده نقدا وصول می گردد. ضمنا چنانچه روز مزایده تعطیل رسمی گردد، مزایده روز اداری بعد از تعطیلی در همان ساعت و مکان مقرر برگزار خواهد شد.

۶۵/م الف

ثبت اسناد و املاک سپیدان

آگهی مزایده

نوبت اول: ۱۴۰۱/۰۶/۱۲ نوبت دوم: روز یکشنبه ۱۴۰۱/۰۶/۲۰

شهرداری بوانات در نظر دارد برابر با مقررات مالی شهرداریها و مجوز شماره ۳۲ مورخ ۱۴۰۱/۰۳/۱۹ و مجوز شماره ۲۷ مورخ ۱۴۰۱/۰۱/۱۷ شورای محترم اسلامی شهر نسبت به فروش یک دستگاه خودروی سواری به شرح و شرایط ذیل اقدام نماید .

ردیف	نوع خودرو	سیستم	تیپ	سوخت	مدل	رنگ	قیمت پایه(ریال)
۱	سواری	پژو	پارس ۱۸۰۰	دوگانه سوز	۱۳۹۳	سفید	۱/۸۰۰/۰۰۰/۰۰۰

۱. پیشنهاد دهندگان میبایست مبلغ ۹۰/۰۰۰/۰۰۰ ریال مندرج در ستون آخر جدول فوق را به عنوان سپرده به حساب شماره ۰۱۰۵۴۶۲۶۷۹۰۰۲ نزد بانک ملی شعبه بوانات واریز و فیش مربوطه را با درخواست کتبی در پاکت سر بسته قرار داده و از تاریخ انتشار آگهی به مدت ده روز به شهرداری تحویل نماید.
۲. به پیشنهادات مبهم – مخدوش – فاقد سپرده و خارج از موعد مقرر ترتیب اثر داده نخواهد شد.
۳. سپرده نفرات اول و دوم و سوم در صورتیکه حاضر به انعقاد قرارداد نشوند به نفع شهرداری ضبط خواهد شد.
۴. شهرداری در رد یا قبول یک یا همه پیشنهادات مختار خواهد بود.
۵. متقاضیان می‌توانند جهت کسب اطلاعات بیشتر به شهرداری مراجعه یا با شماره تلفن ۰۷۱۴۴۴۰۳۲۵۲ تماس حاصل نمایند . بدیهی است هزینه نشر دو نوبت آگهی به عهده برندگان مزایده می‌باشد.
۶. قبول پیشنهادات به مدت ۱۰ روز پس از انتشار آگهی نوبت دوم در روزنامه رسمی می باشد.

آخرین مهلت تحویل پیشنهاددهندگان: پایان وقت اداری روز چهارشنبه ۱۴۰۱/۰۶/۳۰
تشکیل کمیسیون عالی معاملات: راس ساعت ۱۴:۳۰ روز چهارشنبه مورخ ۱۴۰۱/۰۶/۳۰
شناسه آگهی: ۱۳۷۴۴۵۴

شهرداری بوانات

آگهی مزایده فروش زمین

نوبت اول: ۱۴۰۱/۰۶/۱۴ نوبت دوم: ۱۴۰۱/۰۶/۲۰

شهرداری خنج به استناد مصوبه شماره ۹۴/ب/۶ مورخ ۱۴۰۱/۰۵/۲۴ شورای محترم اسلامی شهر خنج قصد فروش یک قطعه زمین مسکونی به مساحت ۱۳۹۵/۹۴ متر مربع واقع در شرق مسجد محله حوضی بلند از طریق مزایده عمومی را دارد. لذا از کلیه متقاضیان دعوت بعمل می آید حداکثر ده روز پس از درج آگهی نوبت دوم جهت کسب اطلاعات بیشتر، اخذ نقشه تفکیکی و فرم شرکت در مزایده به امور مالی شهرداری مراجعه نمایند.

قطعه	کاربری	مساحت (مترمربع)	قیمت پایه هر متر مربع (ریال)	قیمت کل (ریال)	میزان سپرده ۵٪ شرکت در مزایده	آدرس
۱	مسکونی	۱۳۹۵/۹۴	۱۴.۳۰۰.۰۰۰	۱۹.۹۶۱.۹۴۲.۰۰۰	۹۹۸.۰۹۷.۱۰۰	خنج – شرق مسجد محله حوضی بلند

۱- متقاضیان محترم خرید زمین های شهرداری می توانند پیشنهاد های خود را از تاریخ نشر آگهی نوبت دوم تا پایان وقت اداری روز سه شنبه مورخ ۱۴۰۱/۰۶/۲۹ در پاکت سر بسته به دبیرخانه شهرداری تسلیم و رسید اخذ نمایند.
۲ – پیشنهادات واصله در ساعت ۱۲ روز چهارشنبه مورخ ۱۴۰۱/۰۶/۳۰ باز و قرائت خواهد شد.
۳-شهرداری به تقاضاهای فاقد چک ، ضمانت نامه، امضا، آدرس و تلفن ترتیب اثر نخواهد داد.
۴-پیشنهاد دهندگان می بایست معادل ۵ درصد قیمت پایه چک بین بانکی در وجه شهرداری یا فیش واریزی به حساب ۳۲۸۷۸۲۹۳۲ یا شماره شبا بانک رفاه IR ۷۹۰۱۳۰۱۰۰۰۰۰۰۰۰۳۲۸۷۸۲۹۳۲ ضمیمه پیشنهاد خود نموده و به شهرداری تسلیم نمایند.
۵-پیشنهاد دهندگان در صورت برنده شدن چنانچه از پیشنهاد خود منصرف شوند چک ضمیمه به حساب شهرداری منظور و حق هیچگونه اعتراضی را نخواهد داشت و زمین با صلاحدید شهرداری به نفر بعدی واگذار می شود.
۶-شهرداری به تقاضاهای مبهم،مخدوش و مشروط ترتیب اثر نخواهد داد.
۷-شهرداری در رد یا قبول یک یا کلیه پیشنهادات مختار است.
۸-پیشنهاد دهندگان در صورت برنده شدن می بایست کل بهای زمین طی یک فقره چک در وجه شهرداری به مدت حداکثر یک هفته پرداخت درغیر اینصورت زمین به نفر بعدی واگذار و سپرده ایشان به حساب درآمد شهرداری واریز می گردد.
۹-هزینه درج آگهی بعهده برنده مزایده می باشد.
شناسه آگهی: ۱۳۷۴۹۶۹

شهرام محمود پور
شهردار خنج

۱۹ فوتی و شناسایی ۳۴۴ بیمار جدید کرونا در کشور

وضعیت شکننده کرونا در کشور

بر اساس اعلام وزارت بهداشت، در طول ۲۴ ساعت، متاسفانه ۱۹ بیمار مبتلا به کووید۱۹ در کشور جان خود را از دست دادند و مجموع جان باختگان این بیماری، به ۱۴۴ هزار و ۱۵۴ نفر رسید.

به گزارش ایسنا، از روز جمعه تا دیروز ۱۹ شهریورماه ۱۴۰۱ و بر اساس معیارهای قطعی تشخیصی، ۳۴۴ بیمار جدید مبتلا به کووید۱۹ در کشور شناسایی و ۱۰۴ نفر از آنها بستری شدند.

مجموع بیماران کووید۱۹ در کشور به ۷ میلیون و ۵۳۸ هزار و ۱۲۵ نفر رسید.

متاسفانه در طول ۲۴ ساعت، ۱۹ بیمار مبتلا به کووید۱۹ در کشور جان خود را از دست دادند و مجموع جان باختگان این بیماری، به ۱۴۴ هزار و ۱۵۴ نفر رسید. خوشبختانه تاکنون ۷ میلیون و ۳۱۴ هزار و ۶۸۱ نفر از بیماران، بهبود یافته و یا از بیمارستان‌ها ترخیص شده‌اند. ۵۸۳ نفر از بیماران مبتلا به کووید۱۹ در بخش‌های مراقبت‌های ویژه بیمارستان‌ها تحت مراقبت قرار دارند.

تاکنون ۵۳ میلیون و ۹۱۵ هزار و ۸۰۷ آزمایش تشخیص کووید۱۹ در کشور انجام شده است.

همچنین تا به دیروز ۶۵ میلیون و ۴۲ هزار و ۳۴۶ نفر دُز اول، ۵۸ میلیون و ۴۳۳ هزار و ۷۶۵ نفر دُز دوم و ۳۱ میلیون و ۲۹ هزار و ۴۷۶ نفر نیز دُز سوم و بالاتر واکسن کرونا را تزریق کرده اند و مجموع واکسن های تزریق شده در کشور به ۱۵۴ میلیون و ۵۰۵ هزار و ۵۸۷ دُز رسید.

در حال حاضر ۰ شهرستان در وضعیت قرمز، ۳۵ شهرستان در وضعیت نارنجی، ۳۴۲ شهرستان در وضعیت زرد و ۷۱ شهرستان در وضعیت آبی قرار دارند.

وضعیت شکننده کرونا در کشور

یک اپیدمیولوژیست ضمن تاکید بر لزوم رعایت برخی الزامات در بازگشایی مدارس، گفت: به نظر می‌رسد دچار خستگی از پاندمی شدیم و از آنجایی که عملکرد ویروس قابل پیش‌بینی نیست، ممکن است هر اتفاقی رخ دهد. در عین حال رعایت پروتکل‌ها به شدت کاهش یافته، چرخش ویروس هم وجود دارد؛ همه این‌ها یعنی اینکه جامعه آبستن ابتلای مجدد به یک خیزش است.

دکتر حمید سوری در گفت‌وگو با ایسنا، درباره آخرین وضعیت کرونا در کشور، با اشاره به کاهش شهرهای قرمز کرونایی گفت: دلیل این کاهش این است که معیار سنجش ما در رنگ‌بندی شهرها اشتباه است و در نتیجه در قضاوت دچار خطا می‌شویم. در حال حاضر وضعیت کرونا در کشور در حالت نوسانات جزئی است؛ به طوری که نه روند کاهشی معنی‌داری قابل مشاهده است و نه روند افزایشی معنی‌دار. به نوعی در حالت نسبتا با ثباتی قرار داریم. منتها نمی‌توان به شرایط موجود دلخوش کرد و امیدوار بود که روند کاهشی شده یا به همین صورت بماند؛ زیرا اجتماعات انبوه را داشتیم و بعد از بازگشت به کشور در صورت عدم کنترل می‌توانند باعث انتقال و انتشار بیشتر بیماری شوند و از طرفی هم ویروس مرتبا دارای جهش‌هایی خواهد بود و بر همین اساس احتمال دارد که دوباره واریانت‌های جدیدی داشته باشیم که باعث شود از حالت ثبات نسبی خارج شویم.

وضعیت موجود کرونا شکننده است

وی با بیان اینکه تا زمانی که رسما در دنیا اعلام پایان پاندمی نشود، ما هم باید هوشیاری و نگرانی را داشته باشیم که وضعیت نامناسب شود، افزود: بنابراین اینکه تا دو روز مرگ‌ومیرمان کاهش یافته یا بستری‌مان کاهش می‌یابد، تصور کنیم که اپیدمی دارد تمام می‌شود یا تمام شده است، تصور غلطی است و بارها هم مسئولان امر این را تجربه کردند که با شتاب‌زدگی در گرفتن جشن پایان اپیدمی مجددا جامعه به دردسر می‌افتد. بنابراین وضعیت موجود کرونا شکننده است؛ به طوری که به لحاظ علمی احتمال افزایش و خیزش‌های بعدی وجود دارد، اما پیش‌بینی از شرایط آینده بسیار دشوار است؛ زیرا بازیگر اصلی ویروس است.

خستگی از پاندمی و کاهش شدید رعایت پروتکل‌ها

سوری با بیان اینکه به نظر می‌رسد متاسفانه دچار خستگی از پاندمی شدیم و بی‌تفاوتی بر متولیان امر حاکم شده است، گفت: در نتیجه ما خیلی نقشی در وضعیت اپیدمی نداریم و ویروس بیشترین نقش را دارد. از آنجایی هم که عملکرد ویروس قابل پیش‌بینی نیست، ممکن است هر اتفاقی رخ دهد. در عین حال اشتباهات انبوهی داریم، رعایت پروتکل‌ها به شدت کاهش یافته و در عین حال چرخش ویروس هم وجود دارد و پروتکل‌های بهداشتی هم رعایت نمی‌شود و همه این‌ها یعنی اینکه جامعه آبستن ابتلای مجدد به یک خیزش است.

دانش‌آموزان، اولیای مدارس و مسئولان در زمان بازگشایی مدارس چه باید انجام دهند؟

وی در ادامه با اشاره به بازگشایی مدارس و دانشگاه‌ها، گفت: خوشبختانه کودکان آنچنان گروه در معرض خطری نیستند یا حداقل شدت ابتلا در آنها زیاد نیست، اما کودکان می‌توانند حامل عامل بیماری‌زا شده و بیماری را گسترش دهند. توصیه‌ها خطاب به چند گروه است؛ خود دانش‌آموزان طبیعتا باید رعایت کنند، با فردی که علائمی از بیماری دارد، ارتباط نداشته و فاصله را رعایت کنند، از ماسک استفاده کنند، پروتکل‌های بهداشتی که از سوی آموزش و پرورش اعلام می‌شود، رعایت کنند. متولیان مدرسه و اولیای مدرسه هم باید شرایط بیماریابی را به صورت فعال برقرار کنند؛ به طوری که کودکان باید چک شوند و به محض اینکه علائمی در آنها دیده شد، حتما از دیگران جدا شده و حداقل به مدت ۱۰ روز به مدرسه نروند. همچنین مراقبت شود که اگر اولیای دانش‌آموزان دچار بیماری هستند، مراقبت‌ها انجام شود، به خانواده‌ها اعلام شود که در صورت دیدن علائم بیماری کووید از فرستادن فرزندان‌شان به مدرسه اجتناب کنند.

قتل راننده تاکسی با شلیک ۲ گلوله در فرودگاه امام

صبح دیروز یک راننده تاکسی در شهر فرودگاهی امام خمینی (ره) با شلیک ۲ گلوله به قتل رسید.

به گزارش خبرگزاری تسنیم، صبح دیروز ۱۹ شهریور ماه، ماموران پلیس در شهر فرودگاهی امام خمینی (ره) در حال گشت‌زنی بودند که به یک تاکسی که رو به‌روی جایگاه سوخت پارک شده بود مشکوک شدند و پس از کم کردن فاصله خود، جسد مرد میانسالی را داخل خودرو مشاهده کردند.

با اعلام این خبر، محمدتقی شعبانی؛ بازپرس ویژه قتل شعبه دهم دادسرای امور جرائم جنایی به همراه تیم جنایی خود راهی محل حادثه شدند و تحقیقات میدانی را آغاز کردند.

تیم جنایی به محض حضور در محل حادثه، با جسد خون‌آلود مرد حدودا ۵۳ ساله‌ای مواجه شدند که از ناحیه سینه و شکم هدف شلیک ۲ گلوله در خودروی خود قرار گرفته بود.

از سوی دیگر بررسی‌ها نشان داد قاتل، مرد میانسال را که در تاکسی خود نشسته بوده از کنار خودرو مورد هدف گلوله قرار داده و پس از ارتکاب این جنایت، متواری شده است.

بازپرس پرونده پس از دریافت این اطلاعات، به کارآگاهان اداره دهم پلیس آگاهی دستور داد تا دوربین‌های مداربسته اطراف صحنه قتل را بازبینی و تحقیقات را در خصوص شناسایی عامل این جنایت آغاز کنند. با دستور محمدتقی شعبانی؛ بازپرس ویژه قتل شعبه دهم دادسرای امور جرائم جنایی، جسد مقتول برای بررسی‌های بیشتر به پزشکی قانونی منتقل شد و کارآگاهان اداره دهم پلیس آگاهی برای دستگیری عامل قتل این راننده تاکسی وارد عمل شده‌اند.

قتل مرموز مرد جوان با سیم‌هندزفری در جنت‌آباد

مرد جوانی با سیم‌هندزفری در خانه‌ای قدیمی در محله جنت‌آباد به قتل رسید.

به گزارش خبرنگار اجتماعی خبرگزاری تسنیم، عقربه‌ها ساعت ۱۰ صبح پنجشنبه هفدهم شهریور ماه جاری را نشان می‌داد که چند مرد افغانستانی سراسیمه و در حالی که فریادهای کمک کمک سر می‌دادند به سمت یکی از کسبه اهالی بولوار مخبری محله جنت‌آباد رفتند و مدعی شدند جسد دوست خود را در خانه‌ای که مشغول به کار هستند، یافته‌اند!

خیلی زود این حادثه از سوی این کسبه محل که برای کمک‌رسانی در خانه قدیمی رفته بود، به مرکز فوریت‌های پلیسی ۱۱۰ گزارش شد.

با اعلام این خبر، ماموران کلانتری ۱۳۸ جنت‌آباد، تیمی از کارآگاهان اداره دهم پلیس آگاهی به همراه محمدتقی شعبانی؛ بازپرس کشیک قتل شعبه دهم دادسرای امور جرائم‌جنایی راهی محل حادثه شدند و تحقیقات ابتدایی را آغاز کردند.

تیم جنایی پس از حضور در صحنه جنایت، در حمام خانه موردنظر با جسد مرد جوان افغانستانی مواجه شدند که براثر خفگی به قتل رسیده و یک سیم‌هندزفری همراه با تیکه‌ای پارچه دور گردنش انداخته شده بود.

بدین ترتیب یکی از دوستان مقتول هدف تحقیق قرار گرفت و ادعا کرد: روز حادثه با دوستان خود تصمیم گرفتیم به بیرون برویم، اما مقتول ما را همراهی نکرد؛ این در حالی بود که چند ساعت بعد به خانه برگشتیم و جسد دوستمان را در حمام مشاهده کردیم!

بازپرس شعبانی پس از دریافت این اطلاعات مهم، به کارآگاهان اداره دهم پلیس آگاهی دستور داد تا دیگر دوستان مقتول را برای کشف زوایای پنهان پرونده هدف تحقیق قرار دهند و دوربین‌های مداربسته اطراف محل وقوع جنایت را بازبینی کنند.

به گزارش تسنیم؛ با دستور محمدتقی شعبانی؛ بازپرس کشیک قتل شعبه دهم دادسرای امور جرائم‌جنایی، جسد مقتول برای بررسی‌های بیشتر به پزشکی‌قانونی منتقل شد و تحقیقات در رابطه با این پرونده ادامه دارد.

مالباختگان شناسایی کنند

کلاهبرداری از زنان تهرانی با وعده دروغ مهاجرت و ازدواج

رئیس پلیس آگاهی پایتخت از دستگیری شخصی که از زنان با وعده ازدواج و مهاجرت به کشورهای اروپایی کلاهبرداری می کرد، خبر داد و گفت: مالباختگان متهم را شناسایی کنند.

به گزارش خبرگزاری میزان به نقل از پایگاه خبری پلیس، سرهنگ علی ولیپور گودرزی گفت: با وقوع کلاهبرداری‌های سریالی از زنان در شرق تهران، موضوع رسیدگی به این پرونده در دستور کار تیمی از کارآگاهان پایگاه چهارم پلیس آگاهی قرار گرفت.

وی افزود: در تحقیقات ابتدایی کارآگاهان مشخص شد، مرد جوان با چرب‌زبانی، مهاجرت به کشورهای اروپایی و وعده‌های دروغین ازدواج، از ۴ زن به مبلغ ۱۰ میلیارد ریال کلاهبرداری کرده و ناپدید شده است.

رئیس پلیس آگاهی تهران در ادامه گفت: بنا بر حساسیت موضوع، کارآگاهان وارد عمل شدند و با تحقیقات شبانه‌روزی متوجه شدند، مرد جوان در حال حاضر با یک زن در فضای‌مجازی ارتباط دارد و درحال کلاهبرداری است.

سرهنگ ولیپور گودرزی تصریح کرد: کارآگاهان پایگاه چهارم پس از دریافت این اطلاعات مهم، رصدهای اطلاعاتی را کلید زدند و با اقدامات خاص پلیسی هویت و مخفیگاه اصلی متهم را در شمال تهران شناسایی کردند.

این مقام انتظامی عنوان کرد: همین سرنخ کافی بود تا کارآگاهان با هماهنگی با مرجع قضایی راهی محل مورد نظر در شرق تهران شوند و طی یک عملیات ضربتی متهم را دستگیر کنند.

وی افزود: متهم پس از انتقال به پایگاه چهارم پلیس آگاهی در تحقیقات ابتدایی به جرم اغفال زنان و کلاهبرداری از آنها با شگرد مهاجرت به کشورهای اروپایی و وعده‌های دروغین ازدواج به ارزش ۱۰ میلیارد ریال اعتراف کرد.

سرهنگ علی ولیپور گودرزی در پایان خاطرنشان کرد: با عنایت به دستگیری این کلاهبردار دستور انتشار تصویر بدون پوشش چهره این مجرم از سوی بازپرس شعبه دهم دادسرای ناحیه ۴ تهران صادر شد تا چنانچه شهروندانی که بدین شیوه مورد کلاهبرداری قرار گرفته اند جهت تشکیل پرونده به پایگاه چهارم پلیس آگاهی تهران بزرگ مراجعه نمایند.

فارس

جانشین فرمانده انتظامی فارس خبر داد کشف ۸ میلیارد کالای قاچاق در شیراز

جانشین فرمانده انتظامی استان از کشف محموله قاچاق ۸ میلیارد ریالی در شهر شیراز خبر داد.

سردار یوسف ملک زاده در گفت‌وگو با خبرنگار پایگاه خبری پلیس، اظهار داشت: در راستای اجرای طرح مبارزه با قاچاق کالا و ارز، ماموران کلانتری ۱۳ عباسیه با انجام اقدامات پلیسی از دپو کالای قاچاق در یکی از باغ شهرهای صدرا واقع در شهر شیراز مطلع شدند و رسیدگی به موضوع را به صورت ویژه در دستور کار خود قرار دادند.

وی گفت: ماموران انتظامی پس از هماهنگی با مرجع قضایی به محل مورد نظر اعزام شدند و در بازرسی از آن مکان، ۲ هزار و ۷۵۴ عدد عطر خارجی قاچاق و فاقد مدارک قانونی کشف کردند.

جانشین فرمانده انتظامی استان فارس با بیان اینکه ارزش محموله قاچاق کشف شده برابر با نظر کارشناسان ۸ میلیارد ریال برآورد شده است، افزود: در این خصوص یک متهم دستگیر و به همراه پرونده تحویل مرجع قضایی شد.

کشف ۱۴ کیلو هروئین در خودرو پراید

رئیس پلیس مبارزه با مواد مخدر استان از توقیف یک خودرو پراید و کشف ۱۴ کیلوگرم هروئین در بازرسی از آن خبر داد.

سرهنگ سید جواد رضوی در گفت و گو با خبرنگار پایگاه خبری پلیس، اظهار داشت: در راستای اقدامات فنی و اطلاعاتی، مأموران پلیس مبارزه با مواد مخدر استان از خبری مبنی بر انتقال مواد مخدر توسط قاچاقچیان مطلع شدند و موضوع را در دستور کار خود قرار دادند.

وی افزود: مأموران به یکی از ورودی های شهر شیراز اعزام شدند و پس از نظارت بر خودروهای عبوری، در نهایت یک دستگاه خودرو پراید را شناسایی و آن را متوقف کردند.

رئیس پلیس مبارزه با مواد مخدر استان فارس گفت: در بازرسی از این خودرو، ۱۴ کیلوگرم هروئین کشف و در این خصوص یک متهم دستگیر شد.

کشف لوازم خانگی قاچاق در کازرون

فرمانده انتظامی شهرستان کازرون از کشف لوازم خانگی قاچاق به ارزش یک میلیارد و ۳۰۰ میلیون ریال خبر داد.

سرهنگ اسماعیل زراعتیان در گفت و گو با خبرنگار پایگاه خبری پلیس، اظهار داشت: ماموران پاسگاه بخش کنارتخته در راستای طرح مبارزه با کالای قاچاق و در هنگام نظارت بر خودروها، به یک خودرو نیسان مشکوک شدند و آن را متوقف کردند.

وی ادامه داد: ماموران در بازرسی از این خودرو تعداد زیادی لوازم خانگی قاچاق و فاقد مدارک قانونی کشف و در این خصوص یک متهم را دستگیر کردند.

فرمانده انتظامی شهرستان کازرون گفت: کارشناسان ارزش این محموله قاچاق را یک میلیارد و ۳۰۰ میلیون ریال برآورد کردند.

اجرای طرح ارتقاء امنیت اجتماعی در آباده

فرمانده انتظامی آباده از اجرای طرح ارتقاء امنیت اجتماعی و جمع‌آوری و دستگیری ۱۳ معتاد و خرده فروش خبر داد.

سرهنگ سیدابوالفضل مسعودی در گفت‌وگو با خبرنگار پایگاه خبری پلیس، اظهار داشت: در راستای مطالبات عمومی و ارتقای احساس امنیت در بین شهروندان با هدف مبارزه با خرده فروشان مواد مخدر و معتادان پر خطر، طرح ارتقاء امنیت اجتماعی در سطح شهرستان به مرحله اجرا در آمد.

وی افزود: در اجرای این طرح ماموران انتظامی پس از هماهنگی با مرجع قضایی در بازرسی از تعدادی منازل از قبل شناسایی شده، ضمن جمع‌آوری و دستگیری ۱۳ معتاد و خرده فروش، ۵۴ کیلو و ۱۲۰ گرم انواع مواد مخدر کشف کردند.

فرمانده انتظامی شهرستان آباده با اشاره به کشف ۴ دستگاه خودرو و موتورسیکلت مسروقه و دستگیری یک سارق در این خصوص، افزود: طرح‌های ارتقاء امنیت اجتماعی به صورت مستمر در دستور کار این فرماندهی قرار دارد.

جاساز ۴۹ کیلو تریاک در باک ۲ خودرو

فرمانده انتظامی داراب از توقیف ۲ دستگاه خودروسواری و کشف ۴۹ کیلو تریاک در این شهرستان خبر داد.

سرهنگ علیرضا نوشاد در گفت‌وگو با خبرنگار پایگاه خبری پلیس، اظهار داشت: مأموران ایست و بازرسی قلاتویه شهرستان داراب هنگام نظارت بر خودروهای عبوری، به ۲ دستگاه سواری پژو ۴۰۵ و سمند مظنون شدند و آنها را متوقف کردند.

وی افزود: در بازرسی از این ۲ خودرو، ۴۹ کیلو تریاک که به صورت ماهرانه ای در باک های این خودروها جاسازی شده بود، کشف شد.

سرهنگ نوشاد با بیان اینکه در این خصوص ۲ قاچاقچی دستگیر و تحویل مرجع قضایی شدند، تأکید کرد: پلیس این شهرستان با نظارت دقیق محورهای مواصلاتی، عرصه را بر قاچاقچیان مواد مخدر تنگ کرده است.

توقیف کامیون حامل احشام قاچاق در لامرد

فرمانده انتظامی شهرستان لامرد از توقیف یک دستگاه کامیون وکشف ۶۳ رأس گوسفند قاچاق خبر داد.

سرهنگ مهراب زارع پور در گفت و گو با خبرنگار پایگاه خبری پلیس، اظهار داشت: مأموران انتظامی شهرستان لامرد هنگام گشت زنی و نظارت بر محورهای مواصلاتی، به یک دستگاه کامیون حامل احشام مظنون شدند و آن را جهت بررسی بیشتر متوقف کردند.

وی افزود: در بررسی های تکمیلی مشخص شد این خودرو حامل ۶۳ رأس گوسفند قاچاق و فاقد مجوز حمل می باشد.

سرهنگ زارع پور با اشاره به اینکه طبق اظهار نظر کارشناسان ارزش احشام قاچاق ۳ میلیارد و ۱۵۰ میلیون ریال برآورد شده است، گفت: در این راستا یک متهم دستگیر و پس از تشکیل پرونده تحویل مرجع قضایی شد.

جاساز مواد افیونی در ۲۲ بطری

فرمانده انتظامی لارستان از کشف ۱۹ کیلو و۵۰۰ گرم تریاک خبر داد.

سرهنگ سید محمد یوسفی در گفت و گو با خبرنگار پایگاه خبری پلیس، بیان داشت: مأموران انتظامی در راستای برخورد با قاچاقچیان مواد مخدر و هنگام نظارت بر خودروهای عبوری به یک دستگاه سواری ۴۰۵ مشکوک شدند و آن را برای بررسی بیشتر متوقف کردند.

وی افزود: در بازرسی از این خودرو، ۱۹ کیلو و ۵۰۰ گرم تریاک که در ۲۲ بطری کوچک و در باک خودرو جاسازی شده بود، کشف شد.

فرمانده انتظامی شهرستان لارستان با اشاره به دستگیری یک متهم در این رابطه و تحویل وی به مرجع قضایی، گفت: ماموران پلیس با اشرافیت و هوشمندی بالا، با قاچاقچیان مواد مخدر و سوداگران مرگ برخورد قانونی انجام می دهند.

کشف ۵۰ رأس احشام سرقتی در بیضا

فرمانده انتظامی شهرستان بیضا ازکشف ۵۰ رأس احشام سرقتی خبر داد.

سرهنگ محمود نجفی درگفتگو با خبرنگار پایگاه خبری پلیس، اظهار داشت: در پی دریافت گزارشی مبنی بر تردد مشکوک یک دستگاه وانت نیسان حامل احشام در محور بیضا به کامفیروز، بررسی موضوع در دستورکار ماموران پاسگاه کوشک هزار قرار گرفت.

وی افزود: بلافاصله ماموران انتظامی نسبت به برپایی تور ایست و بازرسی اقدام کردند که راننده خودرو قبل از رسیدن به ایست و بازرسی احشام درون وانت را تخلیه کرد و با توجه به موقعیت جغرافیایی منطقه متواری شد.

فرمانده انتظامی شهرستان بیضا با بیان اینکه در این خصوص ۵۰ رأس گوسفند مسروقه کشف و تحویل مالباخته شد، گفت: اقدامات لازم درخصوص شناسایی و دستگیری سارق یا سارقان این پرونده ادامه دارد.

بین الملل

وقوع زلزله ۶.۲ ریشتری در اندونزی

مرکز ژئوفیزیک اندونزی از وقوع زلزله‌ای به بزرگی ۶.۲ ریشتر خبر داد.

به گزارش ایسنا، مرکز ژئوفیزیک اندونزی اعلام کرد: دیروز (شنبه) زلزله‌ای به بزرگی ۶.۲ ریشتر منطقه پاپوا را لرزاند. این زمین لرزه با خطر وقوع سونامی همراه نبوده است.

در گزارش این مرکز آمده است: کانون زمین لرزه در ۲۶۲ کیلومتری شمال-شمال شرق بیاک (Biak) و در عمق ۱۶ کیلومتری از سطح زمین بوده است. گزارشی از تلفات و خسارت‌های احتمالی این حادثه منتشر نشده است.

به گزارش خبرگزاری رویترز، اندونزی در منطقه جغرافیایی موسوم به "حلقه آتش" واقع است و وقوع زلزله های متعددی را تجربه می کند.

تایید مرگ دومین بیمار مبتلا به آبله میمونی در آمریکا

مقامات آمریکا اعلام کردند: دومین بیمار مبتلا به آبله میمونی در ایالت کالیفرنیا فوت کرد.

به گزارش ایسنا، پیش از این نیز فوت یک مورد بیمار مبتلا به آبله میمونی در ایالت تگزاس گزارش شده بود که کارشناسان در حال بررسی تاثیر ویروس در مرگ این دو بیمار هستند.

مقامات بهداشت ایالت کالیفرنیا اعلام کردند که برای تعیین نقش این بیماری در مرگ بیمار لازم است کالبدشکافی انجام شود و این کار ممکن است طی چند روز یا چند هفته انجام شود.

طبق اعلام مرکز کنترل و پیشگیری از بیماری‌ها در ایالات متحده، در شیوع اخیر بیماری آبله میمونی در جهان حدود ۱۸ نفر جان خود را از دست داده که هشت مورد در مناطقی ثبت شده که پیش از این مواردی از ابتلا به این بیماری را گزارش نکرده بودند.

به گزارش usnews، در کالیفرنیا بیشترین موارد ابتلا به بیماری آبله میمونی نسبت به سایر ایالات آمریکا گزارش شده و تاکنون ۴۱۴۰ مورد ابتلا شناسایی شده است. بیش از ۲۱ هزار و ۵۰۰ نفر در آمریکا به این بیماری دچار شده اند.

تخریب هزاران مدرسه در پاکستان در سیل اخیر

رسانه‌های ملی پاکستان اعلام کردند که در پی سیل ویرانگر اخیر در پاکستان، ۴۰ درصد از مدارس ایالت "سند" در جنوب شرق این کشور تخریب شده است.

به گزارش ایسنا، علاوه بر این بیش از ۲۵۰۰ مدرسه به پناهگاه‌های امدادرسانی تبدیل و بیش از ۶۵ هزار خانواده که خانه‌های خود را به دلیل سیل تخلیه کرده یا آواره شدند، در این مدارس اسکان یافتند.

آمارهای رسمی نشان می‌دهد که در نتیجه سیل ویرانگر پاکستان، ۵۶۱۹ مدرسه در ایالت سند به طور کامل ویران و ۱۲ هزار مدرسه آسیب دیده است.

شمار قربانیان سیل ناشی از بارش باران‌های موسمی در پاکستان که از ۱۴ ژوئن ادامه دارد به ۱۳۹۶ نفر افزایش یافت.

به گزارش خبرگزاری آناتولی، طبق داده‌های آژانس ملی مدیریت بحران پاکستان، از ۱۴ ژوئن تاکنون ۱۳۹۶ نفر از جمله ۴۹۹ کودک و ۲۸۰ زن بر اثر وقوع سیل جان باخته و ۱۲ هزار و ۷۲۸ نفر مصدوم شده‌اند.

قولنامه و پروانه ساختمان به شماره پروانه ۹۹/٤/ب صادره از دهیاری باجگاه به نام الناز اسفندیاری بیات که در مرداد ۱٤۰۱ مفقود گردیده و از درجه اعتبار ساقط است. از یابنده تقاضا می گردد در صورت پیدا کردن به شماره ۰۹۰۳٤۰۹۱۹۹۲ تماس حاصل فرمایند.

آگهی تجدید فراخوان سرویس مدارس

نوبت اول: ۱٤۰۱/۰٦/۱۳

نوبت دوم: ۱٤۰۱/۰٦/۲۰

سازمان مدیریت حمل و نقل شهرداری فسا در نظر دارد به استناد ماده ۶ آیین نامه اجرایی حمل و نقل دانش‌آموزان و مجوز شماره ۱۹۶ – ۱٤۰۱/۰٤/۰٤ شورای اسلامی شهر نسبت به واگذاری خدمات سرویس مدارس در سال تحصیلی ۱٤۰۱-۱٤۰۲ به یک یا چند شرکت واجد شرایط و دارای مجوز قانونی اقدام نماید. لذا متقاضیان می توانند از تاریخ درج آگهی نوبت دوم جهت دریافت اسناد فراخوان و ارایه پیشنهادات به سازمان مدیریت حمل و نقل شهرداری فسا مراجعه یا با شماره تماس ۵۳۳٤۰۵۳۰ – ۰۷۱۵۳۳۳۸۰۶۰ تماس حاصل نمایند.

متقاضیان می بایست بابت سپرده شرکت در مناقصه مبلغ ۱۰۰,۰۰۰,۰۰۰ ریال ضمانت نامه بانکی با اعتبار سه ماه ارایه یا بصورت فیش نقد به حساب سپرده سازمان حمل و نقل به شماره ۰۱۱٤۸۲۸۵۵۲۰۰۷ واریز نمایند.

پایان مهلت ارایه پیشنهاد به دبیر خانه شهرداری فسا: ۱٤۰۱/۰٦/۳۰ ساعت ۱٤:۳۰

شهرداری در رد یا قبول پیشنهادات مختار است.

سایر اطلاعات و جزئیات در اسناد فراخوان قید می گردد.

هزینه حق الدرج آگهی بر عهده برنده فراخوان می باشد.

شناسه آگهی: ۱۳۷۳۹۹۶

محمدصادق صفرپور
شهردار فسا

رمز ارز ملی در چه مرحله ای قرار دارد؟

در سال‌های اخیر توجه سرمایه‌گذاران و عامه مردم به رمزارزها برای سرمایه‌گذاری در این بازار به‌منظور حفظ ارزش پول و سرمایه جلب شد و افراد زیادی وارد این حوزه شدند که سوءاستفاده‌های زیادی نیز در پی این موضوع از استخراج غیرمجاز تا مالباختگی با مبادله رمزارز غیرقانونی صورت گرفت.

به گزارش ایسنا، حدود ۱۲- ۱۳ سال است که گرایش جدیدی در حوزه پولی دنیا با نام رمزارزها به وجود آمده و این روزها با توجه به اینکه جنبه‌های جدیدی از رمزارزها نمود بیشتری یافته، بنابراین آنها تحت عنوان رمزدارایی‌ها شناخته می‌شوند.

فلسفه اصلی رمزارزها مبتنی بر تمرکززدایی است؛ به این معنا که فضایی نوین را در حوزه پولی و سایر حوزه‌ها تصویر می‌کند که به جای آنکه یک مرکز مبدأ اعتماد مردم مانند نهادهایی همچون بانک‌های مرکزی داشته باشیم، جایگزین آن و برمبنای آنچه مردم به آن اقبال دارند، ارزشی ارائه شود.

در این فضا بیشترین حوزه‌هایی که مورد هدف قرار می‌گیرند، نهادهایی هستند که مردم برای حل مشکلاتشان به آن مراجعه می‌کنند و یکی از آنها بانک مرکزی است.

هر پولی که در هر کشوری مبادله می‌شود، به اعتبار بانک مرکزی آن کشور ارزش می‌یابد؛ به بیان بهتر در صورتی که بانک‌های مرکزی نباشند، تمام اسکناس‌های رایج، سکه‌ها و سایر موارد مرتبط از ارزش ساقط می‌شوند.

به گفته مهران محرمیان - معاون فناوری‌های نوین بانک مرکزی- در حال حاضر در حوزه رمزارزها، فضایی شکل گرفته که از آن تمرکززدایی شده بود؛ یعنی بانک مرکزی هیچ کشوری از آن ارزها پشتیبانی نمی‌کند و ارزش فیزیکی و پشتوانه‌ای ندارد.

طبیعتاً در چنین فضایی بانک‌های مرکزی طی چند سال در مقابل رمزارزها، مواجهه منفی داشتند و البته در همان حال این موضوع را بررسی می‌کردند؛ چراکه موضوع حاکمیت پولی در هر کشوری جزو خط قرمزهای آن کشور به حساب می‌آید، اما پس از چندی رویکردی در بانک‌های مرکزی شکل گرفته و بانک‌های مرکزی از این فناوری و برخی ویژگی‌های آن که به حاکمیت پولی لطمه‌ای وارد نمی‌کند، استفاده کرده تا مفهوم جدیدی ارائه شود.

براین اساس در صورتی که پول‌های سنتی را یک سر طیف و سمت دیگر آن را رمزارزها در نظر بگیریم، رمزپول بانک مرکزی (Central Bank Digital Currency) درمیانه این دو طیف قرار دارد.

در سال‌های اخیر توجه سرمایه‌گذاران و عامه مردم به رمزارزها برای سرمایه‌گذاری در این بازار به‌منظور حفظ ارزش پول و سرمایه جلب شد و افراد زیادی وارد این حوزه شدند که سوءاستفاده‌های زیادی نیز در پی این موضوع از استخراج غیرمجاز تا مالباختگی با مبادله رمزارز غیرقانونی صورت گرفت.

در این بین، به‌دلیل ناشناخته بودن دنیای رمزارزها، سیاستمداران در کشورهای مختلف آگاهی کافی برای چارچوب‌گذاری و تدوین قانون در این حوزه نداشتند و تاکنون نیز تکلیف مجاز یا ممنوع بودن مبادله رمزارزها مشخص نشده است.

از سوی دیگر، از آنجا که در بسیاری از کشورهای دنیا هنوز رمزارزها را به رسمیت نشناخته‌اند و عمده واکنش نسبت به این فناوری مبتنی بر قاعده‌گذاری و کنترل فعالیت کاربران است، ایران نیز تلاش خود را می‌کند تا بتواند به تدوین قوانینی در این حوزه دست پیدا کند.

در کنار تدوین قوانین برای رمزارزها، مسئولان در ایران به فکر راه‌اندازی رمز ارز ملی هستند که براساس اعلام رئیس کل بانک مرکزی، رمز ریال ملی از اوایل امسال راه‌اندازی و این رمز ریال توسط بانک مرکزی منتشر می‌شود.

بر این اساس، در اوایل پاییز سال گذشته بود که صحبت‌هایی از سوی مسئولان مبنی بر راه‌اندازی رمز ارز ملی بر پایه ریال مطرح می‌شد و رئیس کل بانک مرکزی نیز اعلام کرد رمزپول ملی از جمله موارد مهم در دستور کار بانک مرکزی است که زیرساخت و دستورالعمل‌های مربوط به آن تدوین شده و در آینده نزدیک به صورت آزمایشی راه اندازی خواهد شد.

در کنار تدوین قوانین برای رمزارزها، مسئولان در ایران به فکر راه‌اندازی رمز ارز ملی هستند که براساس اعلام رئیس کل بانک مرکزی، رمز ریال ملی از اوایل امسال راه‌اندازی و این رمز ریال توسط بانک مرکزی منتشر می‌شود.

طبق گفته صالح‌آبادی، با انتشار رمزریال، افراد اسکناس ریال خود را تحویل بانک مرکزی می‌دهند و رمز ریال تحویل می‌گیرند که این رمز ریال قابل استفاده برای سرمایه‌گذاری نیست و صرفا جایگزین اسکناس خواهد شد.

بانک مرکزی هدف خود از طراحی رمزریال را تبدیل اسکناس به یک موجودیت قابل برنامه‌ریزی و برنامه‌نویسی اعلام کرده تا با این فرآیند پول دارای موجودیت هوشمند شود.

یکی از ویژگی های حائز اهمیت رمز ارز ریال در مقایسه با اسکناس سطح امنیت بالای آن است؛ در واقع طراحی رمز ریال به صورتی است که ردیابی وجوه دقیق قابل انجام است و حتی درصورت سرقت اطلاعات رمز ریال و هک گوشی تلفن هوشمند توسط سارقان و هکرها امکان ردیابی آن وجود دارد.

به گفته رئیس کل بانک مرکزی «رمز ریال» یا «ریال دیجیتال» جایگزین اسکناس ریال است و کارهای آن انجام شده است و ریال دیجیتال طبق وعده به صورت آزمایشی در شهریورماه اجرایی می‌شود.

در چین نیز چنین اقدامی مشابه انجام شده و ۷۵ میلیون نفر از «یوآن دیجیتال» استفاده می‌کنند.

ناشر ریال دیجیتال، بانک مرکزی است و مردم می‌توانند به جای اسکناس از آن استفاده کنند.

همچنین به تازگی هم علی صالح آبادی - رئیس کل بانک مرکزی- به ایسنا اعلام کرده بود ریال دیجیتال پایان شهریورماه به صورت آزمایشی اجرا خواهد شد.

وجه تمایز میان رمز ریال و رمز ارزهای رایج چیست؟

در بسیاری از موارد زمانی که مردم عنوان رمزریال بانک مرکزی (رمزپول) به گوششان می‌خورد، تصوری به مانند رمزارز برای آنها ایجاد می‌شود.

لازم به توضیح است که رمزریال یک رمزارز جهان روا مانند بیت کوین و بی‌پشتوانه و نیازمند استخراج نیست؛ کمااینکه تمام رمزارزهای جهان روا نیز قابل استخراج نیستند، اما بیت‌کوین به عنوان مشهورترین رمزارز قابلیت استخراج دارد. البته انتشار رمزریال مانند ریال در انحصار بانک مرکزی است.

بسیاری این تصور را دارند که رمزریال، مانند سایر رمزارزها (coin) ها است که قابلیت سرمایه‌گذاری دارد، اما باید تأکید شود که اینگونه نیست زیرا هیچ فردی بر روی پول سرمایه‌گذاری نمی کند به بیان بهتر رمزریال همچون اسکناس ابزار مبادله، دارای قوه ابراء و یک ابزار پرداخت است.

در تشریح ویژگی‌های رمز ریال ملی این‌گونه توضیح می‌دهند که در رمزریالی که در داخل گوشی قرار می‌گیرد، بانک به عنوان شخص سوم و واسط که امکان انتقال وجه را فراهم می‌کند، حذف و عین پول و اسکناسی که در جیب داریم به صورت الکترونیک منتقل می‌شود.

البته، کارشناسان یکی از ویژگی‌های حائز اهمیت رمز ریال را در مقایسه با اسکناس، سطح امنیت بالای آن می‌دانند و می‌گویند: در واقع طراحی رمز ریال به صورتی است که ردیابی وجوه به طور دقیق قابل انجام است و حتی در صورت سرقت اطلاعات رمز ریال و هک گوشی تلفن هوشمند توسط سارقین و هکرها امکان ردیابی وجود دارد.

کارکرد رمزریال چگونه است؟

زمانی که اسکناسی میان مردم مبادله می‌شود، شخص سومی وجود ندارد. برای مثال فردی در شهر دیگری هست و در قبال خرید یک کالا نیاز به انتقال پول به واسطه یک روش از یک حساب به حساب دیگر دارد و برای این کار واسطه‌هایی نیاز است؛ زمانی که از رمزریال صحبت می شود واسطه‌ای در کار نیست، به عبارت دیگر همان اسکناس که بین مردم بدون حضور شخص سوم مبادله می‌شود، اینجا نیز همان اتفاق رخ می‌دهد با این تفاوت که بر روی بستر دیجیتال و در لحظه رخ می‌دهد.

چگونه می‌توان از رمزریال استفاده کرد؟

شهروندان مختارند پول و درآمد خود را به شکل‌های مختلف نگهداری کنند و عموما افراد ترجیح می دهند که ترکیبی از اشکال مختلف دارایی (اسکناس، طلا، حساب بانکی و ...) را برای این منظور به کار برند. رمزریال در واقع یک انتخاب جدید به امکان‌های شهروندان برای نگهداری دارایی اضافه می‌کند و مردم می‌تواند بخشی از پول خود را به صورت رمزریال نگهداری کنند و هر فرد می تواند با مراجعه به بانک، رمزریال در کیف پول الکترونیکی خود را دریافت کند. همچنین میزان رمزریال نگهداری شده در کیف پول بسته به نوع کیف پول (کیف پول تجاری یا شخصی) متفاوت خواهد بود.

در مجموع می‌توان گفت که هدف از طراحی رمزریال در بانک مرکزی تبدیل اسکناس به یک موجودیت قابل برنامه‌ریزی و برنامه‌نویسی است؛ با این فرآیند که پول دارای موجودیت هوشمند خواهد شد. به عنوان مثال هنگامی که فرد تسهیلاتی را به صورت رمزریال دریافت کند، این امکان برای بانک و تسهیلات‌دهنده فراهم می‌کند که مبلغ موردنظر دقیقاً در جایی سرمایه‌گذاری شود که هدف گذاری شده است. این در حالی است که در مورد اسکناس و سایر روش های انتقال وجوه امکان این ردیابی هوشمند برای تسهیلات‌دهنده و سیاستگذار وجود ندارد. به بیان بهتر رمز پول‌ها فضای نوآورانه‌ای در عرصه پولی ایجاد خواهد کرد و بانک های مرکزی دنیا به سمت استفاده از ظرفیت های آن در حال حرکت هستند.

با توافق ایران و روسیه
صندوق ضمانت صادرات جایگزین ال‌سی شد

بر اساس جدیدترین توافقی که در جریان سفر معاون وزیر صمت به روسیه نهایی شده، صندوق‌های ضمانت صادرات، در تجارت میان دو کشور جایگزین ال سی می‌شوند.

به گزارش ایسنا، «علیرضا پیمان‌پاک» معاون وزیر و رئیس سازمان توسعه تجارت که برای راه‌اندازی مرکز تجاری ایران در روسیه و همچنین افتتاح نمایشگاه تخصصی صنعت ساختمان ایران در محل مرکز نمایشگاهی (CROCUS EXPO) شهر مسکو، به روسیه سفر کرده است، با بیان این خبر اظهار کرد: این قرارداد با هدف کمک به تجار دو کشور، برای استفاده از بیمه‌های صادراتی به‌عنوان جایگزینی برای LC، اخذ ضمانت‌های لازم و کاهش ریسک تجارت میان دو کشور به امضای طرفین رسید.

وی همچنین افزود: بر این اساس، تمامی تجار ایرانی در زمان فعالیت و همکاری با تجار و شرکت‌های روسی، می‌توانند طرفین مورد معامله خود را به صندوق ضمانت صادرات ایران معرفی کنند تا این صندوق طبق توافق با بیمه‌های روسی، از یکسو نسبت به اعتبارسنجی و ایجاد حد اعتباری بیمه‌ای برای شرکت‌های روسی و از سوی دیگر نسبت به صدور بیمه‌نامه برای طرف‌های ایرانی اقدام لازم را انجام دهد.

رئیس سازمان توسعه تجارت در ادامه خاطرنشان کرد: تجار ایرانی با استفاده از این بیمه‌نامه می‌توانند با خیال آسوده و راحت کالای خود را به روسیه صادر کرده و در این مسیر از بیمه‌ها و تضامین صندوق ضمانت صادرات بهره‌مند شوند.

وی اضافه کرد: همچنین تجار و شرکت‌های روسی صادرکننده محصولات به ایران نیز می‌توانند تجار و شرکت‌های ایرانی طرف معامله خود را معرفی کرده و صندوق ضمانت صادرات در قبال اعتبارسنجی شرکت‌های ایرانی، برای طرف‌های روس از طریق صندوق‌های ضمانت‌نامه روسی، ضمانت‌نامه و بیمه‌نامه صادر کرده تا فرایند واردات از روسیه هم تسهیل شود.

بر اساس اعلام سازمان توسعه تجارت، پیمان‌پاک با تاکید بر اینکه قرارداد منعقد شده میان صندوق ضمانت صادرات و صندوق بیمه‌های بزرگ صادرات روسیه، حد اعتباری ندارد و می‌توانند تا سقف یک میلیارد دلار هم بیمه‌نامه صادر کند، گفت: این اقدام در راستای تلاش‌های سازمان توسعه تجارت و صندوق ضمانت صادرات برای تسهیل تجارت میان دو کشور ایران و روسیه منعقد شده است.

جزئیات طرح مالیات بر عایدی سرمایه
معامله طلا، ملک، ارز و خودرو مشمول مالیات می‌شود

رییس مرکز آموزش، پژوهش و برنامه ریزی مالیاتی کشور جزییات طرح مالیات بر عایدی سرمایه را اعلام کرد.

مهدی موحد در گفت‌وگو با ایسنا، با بیان اینکه طرح مالیات بر عایدی سرمایه تایید کمیسیون اقتصادی مجلس را اخذ کرده است، اظهار کرد: این طرح در آستانه ورود به صحن علنی مجلس است و اگر مصوب شود قانونی تحت عنوان مالیات برعایدی سرمایه خواهیم داشت که اصلاحیه‌ای بر قانون مالیات‌های مستقیم خواهد بود.

وی با بیان اینکه طرح مالیات بر عایدی سرمایه چند کارکرد مهم دارد، توضیح داد: یکی از کارکردهای مهم این است که می‌تواند دلالی و درآمد حاصل از دلالی را از صرفه بیندازد. درواقع درآمد حاصل از دلالی و سوداگری از صرفه می افتد و مهم‌ترین ویژگی طرح مذکور این است که به این واسطه دلالان و سوداگران کمتر انگیزه خرید و فروش کالاهای سرمایه‌ای و دارایی سرمایه‌ای مانند مسکن، خودرو، ارز، سکه و دلار را خواهند داشت.

رییس مرکز آموزش، پژوهش و برنامه ریزی مالیاتی کشور با تاکید بر اینکه کاهش تقاضا برای رد و بدل کردن کالاهای مذکور موجب کاهش قیمت آن‌ها در بلند مدت می‌شود، اظهار کرد: کاهش قیمت، اثرات خاص خود را بر اوضاع نقدینگی خواهد گذاشت و نقدینگی را نه تنها به سمت تولید هدایت خواهد کرد بلکه حجم نقدینگی مورد نیاز در جامعه را برای جذب در فعالیت‌های سوداگرانه کاهش می دهد و در بلندمدت اثرات ضد تورمی هم خواهد داشت. از سوی دیگر برای دولت به واسطه این فعالیت‌ها درآمد حاصل می‌شود.

موحدی در ادامه با تاکید بر اینکه بیشتر املاک و دارایی‌هایی که مورد نقل و انتقال قرار می‌گیرند توسط قشر پردرآمد انجام می‌شود، گفت: به همین دلیل اجرای این طرح عدالت مالیاتی هم در پی خواهد داشت؛ یعنی به بازتولید درآمد بین اقشار مختلف جامعه کمک خواهد کرد. همچنین از آنجایی که این اطلاعات در قالب سامانه‌ای ثبت می‌شود، از جهت اطلاعاتی هم می‌تواند به کشور کمک کند.

در ازای فروش باید صورت حساب الکترونیک دریافت کرد

وی به این سوال که اگر یک شخص حقیقی اقدام به فروش ۱۰ سکه کند، اطلاعات آن از چه طریقی به سازمان امور مالیاتی خواهد رسید؟ پاسخ داد: یک قانونی وجود دارد تحت عنوان "قانون پایانه‌های فروشگاهی و سامانه مودیان". این قانون در قالب یک بسته قانونی در کنار مالیات بر عایدی سرمایه قرار گرفته و این قانون را تکمیل می کند. در این شرایط هر فرد حقیقی موظف می‌شود حتی اگر یک سکه هم می‌خواهد بفروشد، آن را به فردی بفروشد که قرار است در ازای آن صورت حساب الکترونیک صادر کند.

رییس مرکز آموزش، پژوهش و برنامه ریزی مالیاتی کشور ادامه داد: اگر صورت حساب الکترونیک در اختیار فرد قرار نگیرد، یعنی به واسطه فروش دارایی پولی به حساب فرد واریز خواهد شد که مابه‌ازای صورت حساب الکترونیک ندارد و چون سازمان امور مالیاتی نمی‌تواند منبع پول را شناسایی کند، مبنا درآمد اتفاقی می‌شود و از مجموع وجوه واریزی به حساب فرد طلب مالیات می‌کند و این عدد، مالیات بالاتری خواهد داشت. این فرایند انگیزه را برای افراد ایجاد می کند که اگر می خواهند فروشی داشته باشند این فروش را در مجاری قانون خود و در قالب قانون اصلاح شده پایانه های فروشگاهی و سامانه مودیان انجام دهند. برای مثال سکه را به یک طلافروشی مجاز بفروشند و در ازای آن صورت حساب الکترونیک دریافت کنند؛ در غیر این صورت مشمول مالیات بالاتری خواهند شد.

به گفته موحدی این قانون شامل املاک تجاری و مسکونی، کلیه وسایل نقلیه که امکان شماره‌گذاری دارند، ارز و انواع فلزات گرانقیمت می‌شود.

design: marzieh.baghipuor

آگهی مناقصه عمومی – دو مرحله‌ای
شماره مرجع ۴۴-۱۴۰۱

شرکت برق منطقه ای فارس در نظر دارد ۱۲ دستگاه تابلوی ۲۰ کیلوولت را از طریق سامانه تدارکات الکترونیکی دولت به شماره ثبت سامانه ستاد " ۲۰۰۱۰۱۰۴۶۰۰۰۰۶۷ " خریداری نماید. کلیه مراحل فرایند مناقصه از دریافت اسناد مناقصه، ارائه پیشنهاد مناقصه‌گران و گشایش پاکتها از طریق سامانه تدارکات الکترونیکی دولت به آدرس www.setadiran.ir انجام خواهد شد. لذا مناقصه گران در زمینه موضوع مناقصه می توانند جهت اخذ اسناد به ترتیب اطلاعات زمانی ذکر شده در ذیل به سامانه ستاد مراجعه و اسناد مربوطه را دریافت و پس از تکمیل، همراه با اسناد و مدارک خواسته شده در سامانه تدارکات الکترونیکی دولت بارگذاری نمایند. لازم است مناقصه‌گران در صورت عدم عضویت قبلی در سامانه ، مراحل ثبت نام در سامانه و دریافت گواهی امضای الکترونیکی را جهت شرکت در مناقصه محقق سازند . به پیشنهادهای واصله خارج از سامانه تدارکات الکترونیکی دولت و همچنین به پیشنهادهای فاقد امضا، مشروط، مخدوش و پیشنهادهایی که بعد از انقضاء مدت مقرر واصل شود ، ترتیب اثر داده نخواهد شد. سایر اطلاعات مورد نیاز به شرح ذیل اعلام می گردد.

۱- تاریخ اولین انتشار اسناد مناقصه در سامانه: از ساعت ۱۱صبح روز یکشنبه مورخ ۱۴۰۱/۶/۲۰ خواهد بود .
۲- آخرین مهلت دریافت اسناد مناقصه از سامانه : تا ساعت ۱۴ روز سه شنبه مورخ ۱۴۰۱/۶/۲۲ می باشد .
۳- آخرین مهلت بارگذاری اسناد مناقصه در سامانه : تا ساعت ۹ روز چهارشنبه مورخ ۱۴۰۱/۷/۶ می باشد .
۴- تاریخ گشایش پاکات ارزیابی در سامانه : ساعت ۹:۳۰ روز چهارشنبه مورخ۱۴۰۱/۷/۶ خواهد بود .
۵- آخرین مهلت تحویل اصل پاکات پیشنهاد(الف ، ب و ج) : تا ساعت ۱۲ روز شنبه مورخ ۱۴۰۱/۷/۹
۶-تاریخ گشایش پاکات پیشنهاد ها: پس از کسب امتیاز لازم در ارزیابی کیفی از طریق سامانه تدارکات الکترونیکی دولت اطلاع رسانی می گردد.
۷- نوع کمیت و کیفیت کالای مورد نظر:وفق اسناد مناقصه خواهد بود
۸- نحوه برگزاری مناقصه:عمومی دو مرحله ای همراه با ارزیابی کیفی (یکپارچه)
۹- مدت تحویل کالا : ۹ ماه هجری شمسی
۱۰-نوع و مبلغ تضمین شرکت در فرایند ارجاع کار: تضمین قابل قبول کارفرما (شامل یک یا ترکیبی از تضامین بندهای الف، ب، پ، ج، چ، ح ،خ ماده ٤ آئین نامه تضمین معاملات دولتی به شماره ۱۲۳٤۰۲/ت ۵۰۶۵۹ هـ مورخ ۹٤/۹/۲۲ و اصلاحیه شماره ۵۲۱۱/ت ۵۷۵۹۲هـ مورخ ۱٤۰۰/۱/۲۲ مصوب هیات وزیران مصوب هیئت وزیران) به مبلغ ۳،۳۲۵،۹۱۶،۲۰۰ریال می باشد و به پیشنهادهای فاقد سپرده، سپرده های مخدوش، سپرده های کمتر از میزان مقرر، چک شخصی و نظایر آن، ترتیب اثر داده نخواهد شد.
۱۱- مدت اعتبار پیشنهادها: پیشنهادها باید از هرحیث برای مدت ۹۰ روز بعد از تاریخ تعیین شده برای تسلیم پیشنهادها معتبر باشند و این مدت برای ۹۰ روز دیگر قابل تمدید می باشد.
۱۲-نشانی این شرکت جهت ارسال پاکتهای "الف" و "ب" و "ج" : شیراز – خیابان زند – نبش خیابان فلسطین - شرکت برق منطقه ای فارس- دبیرخانه مرکزی (تذکر مهم ؛ ارسال یک نسخه از پاکت های "الف"(اصل ضمانتنامه) و "ب" (به صورت CD) و"ج" (برگ پیشنهاد قیمت بصورت فیزیکی و جدول مقادیر و قیمت ها به صورت CD) به صورت فیزیکی و لاک و مهر شده الزامی است).
۱۳- محل برگزاری مناقصه: شیراز، خیابان زند، نبش خیابان فلسطین، شرکت برق منطقه ای فارس، امور تدارکات و قراردادها
۱٤- نام و نشانی مشاور: شرکت مهندسی مشاوران شیراز انرژی (مشیران) به نشانی : شهرک گلدشت محمدی خیابان شبنم – کوچه ٤۰ –پلاک ۶۱
۱۵- سایر اطلاعات و جزئیات مربوطه در اسناد مناقصه مندرج است. ضمناً چنانچه در مورد مفهوم قسمتی از اسناد مناقصه ابهام یا سئوالی وجود داشته باشد می توانند به صورت کتبی با شماره فکس ۳۲۳۵۹۰٤۷- ۰۷۱ دبیرخانه مرکزی شرکت برق منطقه ای فارس (امور تدارکات و قراردادها) مکاتبه نمایند.
۱۶-به پیشنهادهای فاقد امضا، مشروط، مخدوش و پیشنهاداتی که بعد از انقضاء مدت مقرر واصل شود، مطلقا ترتیب اثر داده نخواهد شد.
اطلاعات تماس سامانه ستاد جهت انجام مراحل عضویت در سامانه: تلفن مرکز راهبری و پشتیبانی ۱٤۵۶ می‌باشد.
شناسه آگهی: ۱۳۷۸۵۷۶

شرکت برق منطقه ای فارس

آگهی مزایده

نوبت اول: روز شنبه ۱۴۰۱/۰۶/۱۲ | نوبت دوم: روز یکشنبه ۱۴۰۱/۰۶/۲۰

شهرداری بوانات در نظر دارد برابر با مقررات مالی شهرداریها و مجوز شماره ۱۳ مورخ ۱۴۰۰/۰۹/۰۸ و مجوز شماره ۳۵ مورخ ۱۴۰۱/۰۵/۲۴ شورای محترم اسلامی شهر نسبت به فروش چهار قطعه زمین مسکونی - تجاری به شرح و شرایط ذیل اقدام نماید.

ردیف	وضعیت ملک	مساحت زمین (مترمربع)	کاربری	موقعیت	تعداد واحد	قیمت پایه هرمترمربع (ریال)	قیمت پایه کل (ریال)
۱	ساختمان	۹۳/۴	تجاری – مسکونی	سوریان کوچه حمام قدیم	۱	۱۲۰/۰۰۰/۰۰۰	۱۱/۲۰۸/۰۰۰/۰۰۰
۲	زمین	۲۰۰	تجاری – مسکونی	شهرک ولی عصر جنب دامپزشکی	۱	۷۰/۰۰۰/۰۰۰	۱۴/۰۰۰/۰۰۰/۰۰۰
۳	زمین	۲۱۹/۴۰	مسکونی	خیابان شهید دستغیب	۱	۲۵/۰۰۰/۰۰۰	۵/۴۸۵/۰۰۰/۰۰۰
۴	زمین	۶۳	تجاری	خیابان کمیل (امام رضا(ع))	۱	۶۰/۰۰۰/۰۰۰	۳/۷۸۰/۰۰۰/۰۰۰

۱. پیشنهاد دهنده میبایستی مبلغ ۵۶۰/۴۰۰/۰۰۰ ریال به عنوان سپرده قطعه شماره ۱، مبلغ ۷۰۰/۰۰۰/۰۰۰ ریال به عنوان سپرده قطعه شماره ۲ ، مبلغ ۲۷۴/۲۵۰/۰۰۰ ریال به عنوان سپرده قطعه شماره ۳ ، و مبلغ ۱۸۹/۰۰۰/۰۰۰ ریال بابت سپرده قطعه شماره ٤ مندرج در جدول به حساب ۰۱۰۵۴۶۲۶۷۹۰۰۲ نزد بانک ملی شعبه بوانات واریز و فیش مربوطه را با درخواست کتبی در پاکت سر بسته قرار داده و از تاریخ انتشار آگهی به مدت ده روز به شهرداری تحویل نماید .
۲. به پیشنهادات مبهم – مخدوش – فاقد سپرده و خارج از موعد مقرر ترتیب اثر داده نخواهد شد.
۳. سپرده نفرات اول و دوم و سوم در صورتیکه حاضر به انعقاد قرارداد نشوند به نفع شهرداری ضبط خواهد شد.
٤. شهرداری در رد یا قبول یک یا همه پیشنهادات مختار خواهد بود.
۵. متقاضیان میتوانند جهت کسب اطلاعات بیشتر به شهرداری مراجعه یا با شماره تلفن ۰۷۱۴۴۴۰۳۲۵۲ تماس حاصل نمایند . بدیهی است هزینه نشردونوبت آگهی به عهده برندگان مزایده می‌باشد.
۶. قبول پیشنهادات به مدت ۱۰ روز پس از انتشار آگهی نوبت دوم در روزنامه رسمی می باشد.
آخرین مهلت تحویل پیشنهاد دهندگان روز چهارشنبه ۱۴۰۱/۰۶/۳۰
تشکیل کمیسیون عالی معاملات: راس ساعت ۱۴:۳۰ روز چهارشنبه ۱۴۰۱/۰۶/۳۰
شناسه آگهی: ۱۳۷۴۴۷۱

شهرداری بوانات

انگلیس و آمریکا نه؛ ولز مهم‌ترین دیدار ایران است

برخلاف آنچه تصور می‌شود، تیم ملی ولز می‌تواند اصلی‌ترین رقیب ایران در مسابقات جام جهانی باشد.

به گزارش ایسنا، تیم ملی فوتبال ایران در بازی‌های جام جهانی ۲۰۲۲ قطر با سه تیم انگلیسی‌زبان روبه‌رو است. انگلیس، ولز و آمریکا رقبای تیم ملی ایران در گروه B جام جهانی هستند.

به جز انگلیس که صاحب قدرتمندترین لیگ باشگاهی دنیاست و بسیاری این تیم را از مدعیان جام جهانی و حتی قهرمانی به شمار می‌آورند، بحث‌های مختلفی درباره دیدار با ولز و آمریکا مطرح است.

ایران در این رقابت‌ها به ترتیب با انگلیس، ولز و آمریکا رو به رو خواهد شد و شاید برای اهالی فوتبال دو بازی با انگلیس و آمریکا به دلایل مختلفی از اهمیت بیشتری برخوردار است، اما شرایط گروه حاکی از این است که تیم ملی حساس‌ترین و مهم‌ترین بازی خود را برابر ولز برگزار خواهد کرد.

اگر بازی ایران و آمریکا را فارغ از هر نتیجه‌ای در جام جهانی یک دیدار حیثیتی برای دو طرف به شمار بیاوریم، باید روی بازی ایران و ولز حساب ویژه‌ای باز کرد.

مهدی مهدوی‌کیا، سفیر جام جهانی قطر و سرمربی تیم ملی امید در گفت‌وگوی خود با فیفا بر این مساله تاکید کرده بود که باید بازی ایران و ولز را مهم‌ترین بازی ملی‌پوشان ایران دانست؛ چرا که به باور او اگر ایران بتواند از دیدار با ولز امتیازی را به دست آورد، در این صورت با امیدهای بسیاری راهی دیدار نهایی با آمریکا می‌شود، اما اگر از بازی با ولز با دستان خالی خارج شود، در این صورت امیدواری ها کاهش خواهد یافت.

او بدون اشاره به انگلیس، به طور تلویحی اشاره کرد که شاید تیم ملی از بازی با سه شیر امتیاز چندانی به دست نیاورد و در این صورت باید بتواند خود را از نظر روحی، روانی و بدنی آماده دیدار با ولز کند و بتواند از این تیم قدرتمند امتیازی بدست آورد.

کسب امتیاز از ولز به معنی زنده ماندن امیدهای ایران برای راهیابی به مرحله دوم جام جهانی است؛ چرا که در این صورت می‌تواند با امید به شکست دادن آمریکا و چه بسا صعود از گروه، پای در دیدار حساس و حیاتی با آمریکا بگذارد.

ولز کاملا آماده است!

اما برخلاف چیزی که تصور می‌شود، ولز بسیار قدرتمند و آماده است. شروع فصل جدید فوتبال باشگاهی در اروپا نشان می‌دهد که تیم ملی ولز می‌تواند روی بازیکنان سرحال و آماده خود حساب کند.

به جز گرت بیل، سرشناس‌ترین بازیکن و کاپیتان ولز که راهی آمریکا و تیم لس آنجلس افسی شده و گلزنی‌های خود را شروع کرده، سایر بازیکنان این تیم سهم پررنگی در تیم‌های انگلیسی خود دارند.

نکو ویلیامز در ناتینگهام فارست، دنی وارد در لستر سیتی، کریس مفام در بورنموث و بن دیویس در تاتنهام توانستند در همه دیدارهای لیگ برتر انگلیس حضور ثابت و کاملی داشته باشند. به این نفرات کفیر مور در بورنموث، آرون رمزی در رن فرانسه، رابی ماتوندو در رنجرز، کانر رابرتس در برنلی، سوربا توماس در هادرسفیلد، نورینگتون دیویس در شفیلد یونایتد، روبین کالویل در کاردیف، جو الن در سوانسی و بسیاری دیگری از بازیکنان شاغل در تیم‌های را اضافه کنید که چندین برابر تعداد بازیکنان لژیونر ایران هستند.

اسامی بازیکنان ملی‌پوش ولز و نتایج این تیم در رقابت‌های اروپایی و همینطور جایگاه ولز را در مسابقات یورو ۲۰۲۰ و انتخابی جام جهانی حاکی از این است که باید ولز را دومین تیم مدعی برای صعود از گروه نام برد که از شرایط بهتری نسبت به آمریکا هم برخوردار است.

تیم ملی ایران باید برای تک تک دیدارهای جام جهانی از انگلیس تا ولز و آمریکا استراتژی مشخصی داشته باشد و با هر اتفاقی، روحیه و شرایط ذهنی و بدنی خود را برای کسب بیشترین امتیاز و صعود از گروه را حفظ کند.

محمدرضا حضرت‌پور: بازی با برزیل روز بد ما بود

لیبروی تیم ملی والیبال ایران در مورد دیدار با برزیل در یک هشتم نهایی قهرمانی جهان گفت: همه دست به دست هم داده بودیم بازی را ببریم اما شاید آن روز، روز بد تیم ما بود.

به گزارش ایسنا، تیم ملی والیبال ایران در رقابت‌های قهرمانی جهان چهار دیدار انجام داد که در دور گروهی مقابل آرژانتین و مصر به پیروزی رسید و با شکست برابر هلند به عنوان تیم دوم گروه خود راهی یک‌هشتم نهایی شد. ملی‌پوشان ایران در دور حذفی به مصاف برزیل رفتند و با شکست مقابل حریف خود از گردونه رقابت‌ها حذف شدند و در نهایت در جایگاه سیزدهم مسابقات قرار گفتند.

محمدرضا حضرت‌پور، لیبروی تیم ملی والیبال در گفت‌وگو با ایسنا به عملکرد تیم ملی در قهرمانی جهان اشاره و بیان کرد: قبل از قهرمانی جهان در جام واگنر شرکت کردیم که خیلی خوب بود و تیم در روال قبلی بازی می‌کرد. سه بازی اول جهانی هم به نظرم خوب بود. دو مسابقه اول را بردیم و در سومین مسابقه هلند بهتر از ما کار کرد. در دور حذفی دوست داشتیم بازی خوبی انجام بدهیم چون بازی حذفی بود اما آن چیزی که دوست داشتیم اتفاق نیفتاد و متاسفانه باختیم. امیدواریم در سال‌های آینده جبران کنیم.

او در مورد نوسان تیم ملی از لیگ ملت‌ها تا قهرمانی جهان گفت: به نظرم در لیگ ملت‌ها نتیجه خوبی گرفتیم، اما در جام جهانی همه تیم‌ها کامل می‌آیند و تیم‌هایی که در این رقابت‌ها شرکت می‌کنند خیلی با VNL (لیگ ملت‌ها) متفاوت هستند. فرانسه که قهرمان لیگ ملت‌ها بود در قهرمانی جهان به ایتالیا باخت. برزیل هم باتجربه بود و شاید این فشار باعث شد نتیجه خوبی نگیریم، اما به طور کلی فکر می‌کنم تیم‌هایی که در VNL نتیجه خوبی نگرفتند، در جام جهانی بهتر ظاهر شدند.

حضرت‌پور در واکنش به انتقاد برخی از کارشناسان که معتقد بودند تیم ملی در قهرمانی جهان جنگندگی لازم را نداشت، بیان کرد: همه بازیکنان را می شناسم، هیچ کدام دوست ندارند تیم ببازد. همیشه دوست دارند جنگنده ظاهر شوند و حتی اگر می‌بازند خوب بازی کنند، اما در بازی با برزیل ست اول ۵-۶ امتیاز عقب افتادیم و این خیلی تاثیرگذار بود. شاید اگر ست اول را می‌بردیم بازی خیلی قشنگ‌تر می‌شد. از آنجایی که با اختلاف زیاد ست اول را باختیم و آنها هم خیلی خوب کار کردند، اجازه ندادند ما سوار بازی شویم. شاید اگر یک ست می‌بردیم در تیم، جنگندگی دیده می‌شد.

او با بیان اینکه بازیکنان تیم ملی انگیزه خوبی داشتند، ادامه داد: قبل از بازی فکر می‌کردم برنده می‌شویم. بقیه هم خیلی دوست داشتند برزیل را شکست بدهیم. همه دست به دست هم داده بودیم بازی را ببریم اما شاید آن روز، روز بد تیم ما بود.

لیبروی تیم ملی والیبال در پاسخ به این سوال که چقدر حواشی قبل از اعزام و صحبت‌های محمد موسوی در مورد امکانات تیم، در نتیجه تیم اثرگذار بود، بیان کرد: شاید از نظر کارشناسان این حواشی برای بازیکنان تیم ملی ایجاد شد، اما فکر نمی‌کنم این موضوع برای بازیکنان حرفه‌ای حاشیه ایجاد کند. درست است که در جام واگنر دو بازی را باختیم و یک بازی بردیم، اما بد والیبال بازی نکردیم. در قهرمانی جهان هم به عنوان تیم دوم بالا رفتیم. اگر این حواشی بر یک بازیکن تاثیر بگذارد، حرفه‌ای نیست. بچه‌ها زیاد درگیر این مساله نبودند.

بانوی کونگ‌فو کار فارسی طلای مسابقات جهانی را به دست آورد

زهرا زارع در مسابقات جهانی کونگ فو آنکارا طلایی شد.

به گزارش خبرگزاری فارس از شیراز، زهرا زارع، کونگ‌فو کار نام آشنای فارسی در رقابت جهانی کونگ فو در ترکیه موفق به کسب مدال طلا رقابت‌های جهانی شد.

زهرا زارع، ۵۰ مدال استانی و ۲۳ مدال کشوری و ۲ کمربند طلا در رقابت‌های ملی و فنی‌ترین بازیکن مسابقات را به خود اختصاص داده است.

این ورزشکار در رقابت جهانی آنکارا با شکست حرفیان خود از کشورهای آذربایجان، ترکیه با اقتدار به مدال طلا این رقابت ها رسید.

تقدیر از قهرمان شیرازی رقابت های پاراتکواندو آسیا

طی آیینی با حضور معاونین ورزش بانوان و توسعه امور ورزش اداره کل ورزش و جوانان فارس از مهتاب نبوی قهرمان شیرازی رقابت های پاراتکواندو آسیا تجلیل شد.

به گزارش روابط عمومی و پایگاه خبری اداره کل ورزش و جوانان فارس، طی آیینی با حضور فریبا خالدی و محسن کریمی معاونین ورزش بانوان و توسعه امور ورزش اداره کل ورزش و جوانان فارس از مهتاب نبوی قهرمان شیرازی رقابت های پاراتکواندو آسیا تجلیل شد.

مهتاب نبوی پاراتکواندو کار شیرازی شهریور ماه جاری در رقابت های قهرمانی پاراتکواندو آسیا به میزبانی کشور ویتنام، موفق به کسب نشان طلا این رقابت ها شد.

موفقیت بدمینتون بازان فارس در مسابقات رنکینگ سطح ۳ کشور

رییس هیات بدمینتون فارس گفت: محمد چهارمالی و سروش فریدونی بدمینتون بازان فارس در بخش دو نفره مسابقات رنکینگ سطح ۳ کشور به مقام نخست دست یافتند.

به گزارش روابط عمومی و پایگاه خبری اداره کل ورزش و جوانان فارس، ابراهیم راضی گفت: مسابقات بدمینتون رنکینگ سطح ۳ کشوری آقایان ۱۶ لغایت ۱۸شهریور به میزبانی استان چهارمحال بختیاری با حضور ۷۹ بازیکن از ۱۶ استان برگزارشد.

وی بیان داشت: محمد چهارمالی و سروش فریدونی بدمینتون بازان فارس در بخش دو نفره به مقام نخست دست یافتند.

رییس هیات بدمینتون فارس در پایان افزود: همچنین محمدچهارمالی از استان فارس در بخش یک نفره به مقام سوم رسید.

کازرون، قهرمان رقابت‌های هندبال خردسالان پسر استان فارس

ایرنا: دور رفت رقابت های هندبال خردسالان پسر فارس با قهرمانی تیم شهید شاملی کازرون میزبان این مسابقات پایان یافت.

به گزارش خبرنگار ایرنا، پس از اینکه تیم شهید شاملی با ۱۰ امتیاز عنوان نخست را کسب کرد، تیم جهرم با ۸ امتیاز نایب قهرمان شد و تیم شیراز هم ۵ امتیاز بر سکوی سوم ایستاد.

در این مسابقات که به صورت دوره‌ای شامگاه جمعه در سالن تختی کازرون پایان یافت تیم های شیراز ۱، ۲ تیم از کازرون، مرودشت، پاسارگاد و جهرم شرکت داشتند.

زمان و محل برگزاری دور برگشت این مسابقات هنوز مشخص نشده است.

شکست هر ٤ نماینده ایران

نمایش ضعیف شاگردان بنا در روز نخست قهرمانی جهان

هر ۴ نماینده ایران در روز نخست کشتی فرنگی قهرمانی جهان با ارائه نمایشی ضعیف برابر رقبای خود تن به شکست دادند.

به گزارش ایسنا، در پایان رقابت‌های نوبت صبح روز نخست کشتی فرنگی قهرمانی جهان ۲۰۲۲ در بلگراد صربستان، پویا دادمرز در وزن ۵۵ کیلوگرم، محمدرضا مختاری در ۷۲، محمدعلی گرایی در وزن ۷۷ و ناصر علیزاده در وزن ۸۷ کیلوگرم با نمایشی ضعیف و دور از انتظار برابر رقبای خود تن به شکست دادند.

پویا دادمرز در وزن ۵۵ کیلوگرم پس از استراحت در دور نخست، مقابل اکرم اوزترک دارنده مدال برنز ۲۰۱۸ جهان از ترکیه، در یک کشتی نزدیک در حالی که ۵ بر صفر عقب بود، به برتری ۶ بر ۵ رسید. دادمرز در سومین مبارزه و در مرحله یک چهارم نهایی مقابل آمانگالی بکبولاتوف دارنده مدال نقره آسیا از قزاقستان با نتیجه ۳ بر یک شکست خورد و از رسیدن به نیمه نهایی بازماند.

دادمرز برای اینکه بتواند در گروه بازنده‌ها برای رسیدن به مدال برنز تلاش کند باید منتظر صعود رقیبش به دیدار نهایی باشد، در غیر اینصورت از دور مسابقات کنار خواهد رفت.

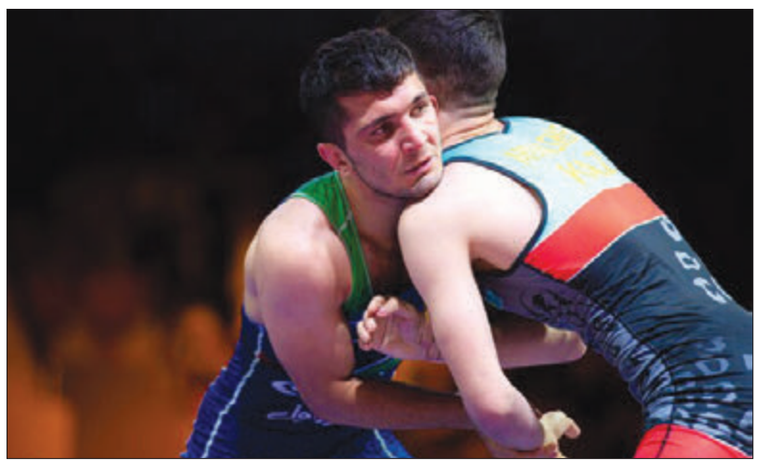

در وزن ۷۲ کیلوگرم، محمدرضا مختاری پس از استراحت در دور نخست، مقابل ابراهیم قانم کشتی‌گیر بدون عنوان مصری الاصل از فرانسه با نمایشی ضعیف ۷ بر ۳ شکست خورد. اگر این کشتی گیر فرانسوی فینالیست شود، مختاری در شانس مجدد برای مدال برنز پیکار می‌کند.

همچنین در وزن ۷۷ کیلوگرم، محمد علی گرایی دارنده سه مدال برنز جهان در دور نخست مقابل آنتونیو کامنیاسویچ از کرواسی که بهترین عنوانش برنز ۲۰۲۱ اروپا بوده، در نمایشی نه چندان خوب به سختی ۵ بر ۴ پیروز شده بود.

گرایی در دومین مبارزه خود با ارائه نمایشی ضعیف مقابل کیم هیون وو کشتی‌گیر کهنه کار و ۳۴ ساله کره جنوبی ۶ بر یک شکست خورد. هیون وو طلای المپیک ۲۰۱۲ لندن و برنز ۲۰۱۶ المپیک ریو را در کارنامه دارد. اگر این کشتی گیر کره‌ای فینالیست شود، گرایی در شانس مجدد برای مدال برنز پیکار می‌کند.

اما در وزن ۸۷ کیلوگرم، ناصر علیزاده در دور نخست به مصاف میکرو مینگوزی از ایتالیا رفت و در یک کشتی نزدیک ۶ بر ۵ پیروز شد. علیزاده در یک هشتم نهایی نیز برابر آتابک عزیزبکوف دارنده ۳ مدال نقره آسیا از قرقیزستان در حالی که ۳ بر یک عقب بود، با یک اخطار و دو بارانداز به برتری ۵ بر ۳ رسید و به یک چهارم نهایی رسید، اما وی نیز در این مرحله برابر علی بیسلطانوف قهرمان ۲۰۲۲ اروپا از دانمارک ۲ بر یک شکست خورد. در صورت راهیابی کشتی دانمارکی به فینال، علیزاده شانس مدال برنز خواهد داشت.

علی ارسلان فرنگی کار سابق ایران که در اعتراض به بی عدالتی در کشتی فرنگی به تابعیت صربستان درآمده است، در این رقابت ها در وزن ۷۲ کیلوگرم به میدان رفت و با ۳ برد قاطع راهی نیمه نهایی شد. وی ابتدا ۱۱ بر ۲ کولیک از اوکراین را برد و سپس با نتیجه ۷ بر ۳ مقتبل فریچ از مجارستان پیروز شد.

ارسلان در یک چهارم نهایی نیز ۹ بر صفر از سد اسلویا از لیتوانی گذشت و راهی نیمه نهایی شد.

استقلال ۳ - نساجی صفر؛ استقلال سه گل زد، همانقدر هم نزد!

دیدار تیم های استقلال و نساجی از هفته ششم لیگ برتر در ورزشگاه آزادی با برتری ۳ بر یک به نفع شاگردان ساپینتو تمام شد.

به گزارش ایسنا، در هفته ششم لیگ برتر فوتبال، استقلال و نساجی از ساعت ۱۷:۳۰ در حضور تماشاگران در ورزشگاه آزادی به مصاف هم رفتند که این دیدار با نتیجه ۳ بر یک به سود آبی‌پوشان خاتمه یافت.

قهرمانی آکادمی ژیمناستیک شهید حمزه شیراز در مسابقات لیگ دسته یک باشگاه های پسران فارس

مسابقات لیگ دسته یک ژیمناستیک باشگاه های پسران استان فارس با حضور بیش از ۵۰ ورزشکار در سه سطح در قالب ۶ باشگاه به مناسب یادواره پیشکسوتان ژیمناستیک استان فارس برگزار و آکادمی ژیمناستیک شهید حمزه شیراز قهرمان این رقابت ها شد.

به گزارش روابط عمومی و پایگاه خبری اداره کل ورزش و جوانان فارس به نقل از روابط عمومی هیات ژیمناستیک استان فارس؛ مسابقات لیگ دسته یک باشگاه های پسران استان فارس با حضور بیش ۵۰ ورزشکار در سه سطح در قالب ۶ باشگاه (آکادمی شهید حمزه شیراز – استاد اعظمی شیراز – اسطوره نی ریز – خانه ژیمناستیک آباده الف – خانه ژیمناستیک آباده ب – خانه ژیمناستیک مرودشت) به مناسب یادواره پیشکسوتان ژیمناستیک استان فارس و با همکاری مدیریت تربیت بدنی شهرداری شیراز در سالن مرحوم استاد اعظمی شیراز برگزار گردید.

پس از پایان این رقابت ها با توجه به اهمیت حرکت بالانس و تاثیر آن در کیفیت عملکرد ژیمناست ها، مسابقه ای انگیزشی در هر سه سطح بین ورزشکاران برپا شد که در سطح یک امیرعلی سروپوریان از استاد اعظمی شیراز، سطح دو ماهان رستمی از آکادمی شهید حمزه و سطح سه ایمان رحیمی از اسطوره نی ریز به مقام اول دست یافتند.

پرسپولیس و استقلال، چرا کارگزار آری و اسپانسر نه؟

باشگاه‌های استقلال و پرسپولیس سال‌هاست به جای انعقاد قرارداد با اسپانسرها، فضاهای تبلیغاتی خود را در اختیار کارگزارهایی قرار می‌دهند که صرفا به فکر منافع خود هستند.

به گزارش ایسنا، سال‌های سال است که پرسپولیس و استقلال برای تامین منابع مالی خود قراردادهایی با شرکت‌های مختلف به عنوان کارگزار منعقد می‌کنند و بر اساس همین قراردادها فضاهای تبلیغاتی خود را در اختیار این شرکت‌ها قرار می‌دهند و در ادامه پس از کسب درآمد، درصدی از این پول را دریافت می‌کنند. شاید در عمل انعقاد قرارداد با کارگزار نوعی برونسپاری باشد تا مدیران باشگاه عملا همه تمرکز خود را روی فعالیت‌های ورزشی بگذارند و دیگر نگران فعالیت‌های اقتصادی نباشند اما این موضوع ایراداتی دارد که سال‌های سال است گریبان باشگاه‌ها را گرفته است.

برای درک بهتر این موضوع باید ابتدا به تفاوت کارگزار و اسپانسر پرداخت. کارگزار در حقیقت شریک تجاری باشگاه محسوب می‌شود که با در اختیار گرفتن تمام فضاهای درآمدزایی باشگاه، فعالیت‌های اقتصادی انجام می‌دهد و سود حاصل شده را میان خود و باشگاه تقسیم می‌کند. اما اسپانسر صرفا بابت استفاده از یک فضای مشخص تبلیغاتی از سوی باشگاه، مبلغی مشخص را پرداخت می‌کند و عملا شریک تجاری باشگاه نیست.

بررسی قراردادهای سال‌های اخیر کارگزارها و سرخ‌آبی‌ها نشان می‌دهد همیشه ایراداتی حقوقی به این قراردادها وارد بوده که در نهایت باعث تضعیف منافع باشگاه‌ها شده است. استقلال و پرسپولیس که از سرمایه هواداری بی نظیری برخوردار هستند، تمام منابع درآمدی خود را انحصاری در اختیاری یک شرکت قرار می‌دهند و در مقابل حتی در قرارداد، مبلغی به عنوان کف پرداخت تعیین نمی‌شود. این جریان آنقدر شور شده که حالا حسین قربانزاده این قراردادها را ترکمنچای می‌نامد. او در گفت‌وگوی تفصیلی خود با ایسنا به قرارداد پرسپولیس و کارگزارش اشاره کرد و گفت: "قرارداد پرسپولیس روی ترکمنچای را سفید کرده است! گفته‌اند اسپانسر در خانه بنشیند، خود مدیرعامل می‌رود و ایرانسل را می‌آورد، ۱۵درصد را به شما که در خانه نشسته‌اید می‌دهم. به این معنا که شما اساسا چه دولتی باشید و چه نباشید، آدم بی فکری بوده‌ای که این قرارداد را امضا کرده‌ای! در حالی که باید بگوئید آقای کارگزار شما آنچه می‌آورید ۱۵ درصد باشد و آن کف را نیز دارید. منظور از کف این است که باید در سال ۹۰ میلیارد تومان پرداخت شود، ولی این قرارداد کف هم نداشته است به این معنا که می‌گفتند ما نتوانسته‌ایم آگهی بیاوریم، پرسپولیس که نمی‌توانسته بدون آگهی بماند. دوباره می‌رفتند و آگهی می‌گرفتند بعد می‌گفتند آگهی که گرفتید ۱۵ درصد به ما بدهید چون من با شما قرارداد دارم! این قرارداد فعلی فاجعه است."

سال‌ها پیش وقتی از مدیران استقلال و پرسپولیس سوال می‌شد که چرا باید شرکتی واسطه میان این باشگاه‌ها و اسپانسرها حضور داشته باشد و درصدی از درآمد را بگیرد، گفته می‌شد که سرخ‌آبی‌ها دولتی هستند و به خاطر شرایط سخت برگزاری مزایده جهت انعقاد قرارداد با اسپانسرها، فضاهای تبلیغاتی به کارگزار واگذار می‌شود. حالا رئیس سازمان خصوصی‌سازی درباره این موضوع نظر دیگری دارد: " مطابق بند یک ماده ۱۸ قانون اجرای سیاست اصل ۴۴ شرکتی که در لیست واگذاری است می‌تواند از مزایای شرکت غیردولتی بهره‌مند شود. شرکتی که می‌خواهد واگذار شود باید اصلاح ساختار انجام دهد ولی قواعد دولتی دست و پای آن را بسته است، با یک رأی گیری در هیات واگذاری از مزایای شرکت‌های غیردولتی بهره‌مند می‌شود. ما این رای را برای استقلال و پرسپولیس گرفتیم. به این معنا که به هیات واگذاری بردیم، مشمول بند یک ماده ۱۸ قانون اجرا شدند و مناسبات مالی خود را به این ترتیب تغییر دادند، مانعی برای این حوزه ندارند. من معتقد هستم حتی در قبل هم اگر کسی

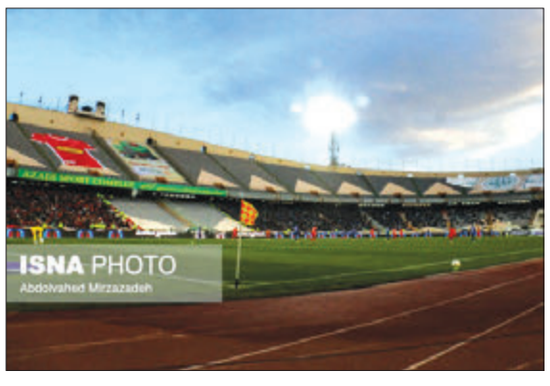

می‌خواست درست کار کند مانعی از این جهت نداشت، قرارداد با اسپانسر نیاز به این که شرکتی دولتی یا غیردولتی باشد، ندارد".

اظهارات قربانزاده رئیس سازمان خصوصی‌سازی نشان می‌دهد علاوه بر مشکلات فراوان در قراردادهای کارگزارها و سرخ‌آبی‌ها، منع قانونی برای انعقاد قرارداد مستقیم این باشگاه‌ها و اسپانسرها وجود ندارد. این یعنی اگر باشگاه‌ها بخواهند واسطه‌ها را حذف کنند و مستقیما فضاهای تبلیغاتی خود را به فروش برسانند، منعی وجود ندارد مگر اینکه منافع افرادی خاص در خطر باشد و عزمی برای این کار نباشد.

design: marzieh.baghipuor

عصر مردم

هر که او آگاهتر، جانش فزون

یکشنبه ۲۰ شهریور ۱۴۰۱ – ۱۴ صفر ۱۴۴۴ – Sep 11،2022 – شماره ۷۵۷۲

روزنامه سیاسی - اقتصادی - اجتماعی - فرهنگی و ورزشی صبح ایران

صاحب امتیاز و مدیر مسئول: محمد عسلی

زیر نظر شورای سردبیری

ISSN: 1557 - 2008 رتبه:۴۳

تلفن سرپرستی‌های عصر مردم:

اصفهان ۰۹۱۳۹۱۴۷۷۲۷ هاشمی

کرمانشاه ۰۹۱۸۱۳۱۱۴۹۸ کبودی

بوشهر ۰۹۱۷۷۷۲۳۶۰۵ رستمی

خوزستان ۰۹۳۳۲۹۰۴۸۸۷ هلالی

نشانی: شیراز - قصرد شت - چهارراه ملاصد را - نبش کوچه ۳۳ - ساختمان روزنامه عصر مردم

تلفن: ۳۸-۳۲۳۰۰۳۳۷ - نمابر: ۳۲۳۰۳۸۳۰ - تلفن سازمان آگهی‌ها: ۱- ۳۲۳۴۱۰۰۰

لیتوگرافی و چاپ: روزنامه عصر مردم - تلفن: ۳۲۳۵۹۶۱۰

WEB: Asremardom.ir

Email Address: asr.e.mardom@Gmail.com asremardom

گاه راز

اذان صبح	۰۵:۲۳
طلوع آفتاب	۰۶:۴۲
اذان ظهر	۱۲:۵۷
اذان مغرب	۱۹:۲۷

امروز

۱۶ ▼ ▲ ۳۸

غبارآلود دربعدازظهر کمی ابری همراه با وزش باد

خداوند، جلیل‌تر و بزرگ‌تر از آن است که زمین را بدون امامی عادل رها کند.

امام صادق (ع)

انگارنه انگارا

احمد رضا سهرابی

Ahmad Reza Sohrabi

لوح یادبود

نمایشگاه بین المللی طنز ایتالیا Umorismo 2022

دنیای خودرو ، امروز و آینده

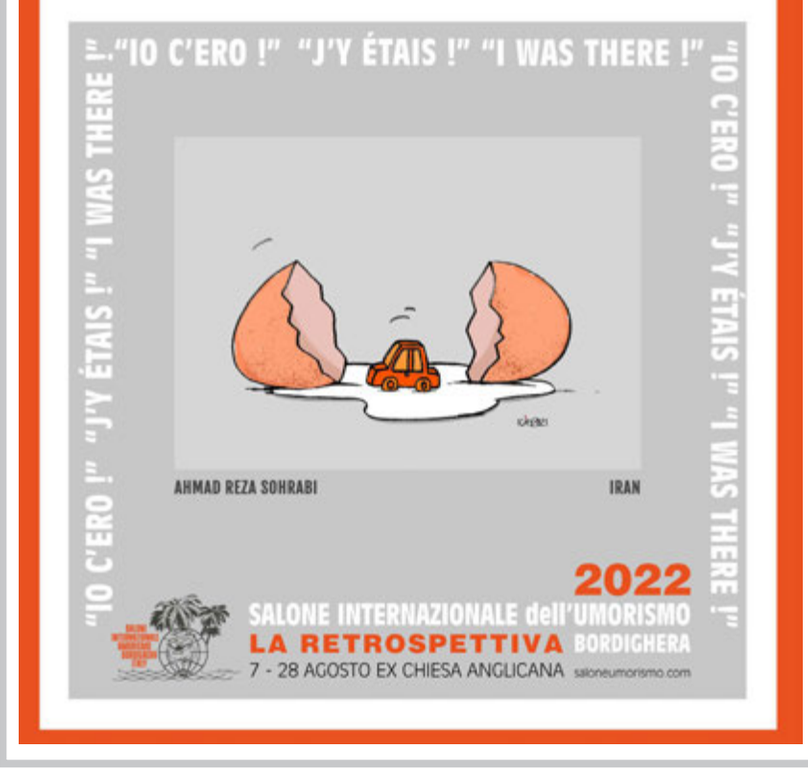

پرویز شهدی:

رونویسی از ترجمه‌های کلاسیک مد شده است

پرویز شهدی با بیان این‌که در فرانسه کتاب‌های کلاسیک را به هر مترجمی نمی‌سپارند، می‌گوید: در ایران هرکسی هر کتابی را می‌تواند ترجمه کند و رونویسی از ترجمه‌های آثار کلاسیک مد شده است.

این مترجم در گفت‌وگو با ایسنا درباره ترجمه و شبه‌ترجمه‌ها با تأکید بر این‌که مترجم باید امانت‌دار باشد، اظهار کرد: مترجم نباید در نوشته، طرز فکر و سبک و سیاق نویسنده دخل و تصرفی داشته باشد، زیرا این کار مانند این است که دارد داستان را به روایت خود تعریف می‌کند، در حالی که وظیفه مترجم این است، داستان را آن‌طور که نویسنده نوشته، بیان کند.

او افزود: البته مترجم مانند هر خواننده دیگری می‌تواند برداشت خود را از داستان و یا رمان داشته باشد اما نباید در کار نویسنده دخل و تصرف کند، زیرا این امانت‌داری نیست.

شهدی یادآور شد: البته ممکن است اصطلاح‌ها، جمله‌ها و واژه‌هایی در متن باشد که معادل آن را در فارسی نداشته باشیم؛ شما متن را می‌خوانید، در ذهنتان چیزی را درک می‌کنید، اما زمانی که می‌خواهید آن را به فارسی برگردانید، می‌بینید در زبان فارسی اصطلاح و یا واژه‌ای که مفهوم را برساند، نداریم.

مترجم «زمین آدم‌ها»، «بارون درخت‌نشین» و «شوالیه ناموجود» در ادامه در توضیح برخورد خود با اصطلاح‌ها و واژه‌هایی که معادل آن را در زبان فارسی نداریم، گفت: زمانی که به چنین واژه‌هایی بر می‌خورم، ابتدا سراغ فرهنگ زنده‌یاد نفیسی می‌روم تا ببینم چیزی درباره آن نوشته است یا نه؟ (این کتاب، فرهنگ خوبی است اما معادل‌هایی که زنده‌یاد نفیسی به کار برده، بیشتر عربی هستند) اگر معادل را پیدا نکنم، سراغ لغت نامه اکسفورد می‌روم تا ببینم معادل آن در انگلیسی چیست. بعد فرهنگ لغت زنده‌یاد آرین‌پور را نگاه می‌کنم تا ببینم او چه چیزی پیشنهاد داده است. اگر هیچ‌کدام از این‌ها نشد فرهنگ لغت فرانسه به فرانسه روبرت را می‌بینم، در آن جا جمله‌ها و واژه‌هایی که پیچیدگی دارد، توضیح داده شده است. به این ترتیب، گاه یک واژه، یک روز را از من می‌گیرد.

او افزود: مترجم تا جایی که می‌تواند باید در محدوده نویسنده باقی بماند، مگر در مواردی که جمله یا کلمه پیچیدگی دارد؛ مثلا در کتاب «دژ» نوشته اگزوپری، او اصطلاح‌هایی به کار برده بود که معادلش را نداشتیم و بخش‌هایی هم جریان سیال ذهن بود که نمی‌شد آن را مانند یک کتاب معمولی و به این سادگی‌ها ترجمه کرد.

شهدی با تاکید بر اینکه مترجم نباید در متن دست ببرد، گفت: مترجم اگر برداشتی دارد می‌تواند در پیشگفتار کتاب بگوید کما این‌که برای کتاب «جنایت و مکافات» یک پیشگفتار ۲۴ صفحه‌ای نوشتم و موضوعاتی را مطرح کردم مثلا چرا داستایوفسکی برای کشتن تبر را انتخاب کرده است؟ یا چرا اسم شخصیت اصلی راسکولنیکوف است؟ راسکول به روسی یعنی یاغی؛ چند قرن پیش عده‌ای از مذهب ارتدکس بیرون رفته و فرقه‌ای برای خود درست می‌کنند، راسکولنیکوف هم داستان یک جوان یاغی است و مرام‌هایی دارد که فکر می‌کند، درست است.

شهدی درباره تألیف‌ترجمه‌ها و این‌که به نظر می‌رسد این موضوع در بین مترجمان قدیمی بیشتر رایج بوده و برخی ایراد می‌گیرند که گاه مترجمان خیال‌پردازی‌های خود را وارد داستان کرده‌اند، اظهار کرد: اگر منظورتان اقتباس است که مسئله چیز دیگری است. زنده‌یاد منصوری از این کارها زیاد انجام می‌داد و چیزهایی را به داستان اضافه می‌کرد. به نظرم این کار از حوزه ترجمه بیرون می‌رود و آن متن دیگر ترجمه نیست. ممکن است واقعه‌ای رخ داده باشد، مترجم شاهد ماجرا باشد یا از کسی شنیده باشد و در داستان بیاورد و داستان دیگری را درست کند که تألیف است.

مترجم کتاب‌های «فراز و نشیب زندگی بدکاران»، «جان‌های افسرده» و «ماجراهای شگفت‌انگیز» خاطرنشان کرد: به نظرم اقتباس هم کار درستی نیست، اما برخی انجام می‌دهند. البته این موضوع را کمتر دیده‌ام. زنده‌یاد منصوری این کار را انجام داده و بد هم نبود، او اطلاعات خوبی از موضوعات تاریخی داشت و در داستان‌ها می‌آورد که درسی برای خواننده‌ها بود، اما با این مسئله که کسی نوشته‌های خود را به عنوان ترجمه منتشر کند، برخورد نداشته‌ام؛ اگر چنین چیزی وجود داشته باشد، شاید آن فرد فکر کرده اگر داستان را به نام خود منتشر کند، از آن استقبال نشود و اگر بگوید ترجمه است بیشتر مورد اقبال قرار بگیرد. اگر مترجم خود متنی را نوشته، می‌تواند با نام مستعار چاپ کند، اما اگر عنوان ترجمه را روی آن بگذارد، کار نادرستی است زیرا باید یک نام جعلی هم درست کند، بالاخره باید متن نویسنده داشته باشد.

شهدی درباره این‌که به نظر می‌رسد ترجمه داستان و متن از زبان فرانسه کمتر شده و بیشتر از زبان انگلیسی ترجمه‌ها صورت می‌گیرد، اظهار کرد: این موضوع به مترجم بستگی دارد؛ خود من اگر ببینم رمانی اصلش به زبان انگلیسی یا آمریکایی است، چون با این زبان هم آشنایی دارم، سراغ متن اصلی می‌روم و با ترجمه فرانسه مقایسه می‌کنم تا ببینم جاافتادگی دارد یا ندارد، گاهی هم با این اتفاق برخورد کردم و قسمت‌هایی که جا ماندگی داشت از متن انگلیسی ترجمه کرده‌ام.

او ادامه داد: اما درباره کارهای داستایوفسکی، من روسی نمی‌دانم و نمی‌توانم با کتاب اصلی مقایسه کنم و ببینم آیا تغییراتی داده‌اند یا نه. البته در فرانسه کتاب‌های کلاسیک و آثار نویسندگان بزرگ را به یک مترجم خاص و یا مترجمان کاربلد که صلاحیت این کار را داشته باشند، می‌سپارند. مانند اینجا نیست که کتاب را به هرکسی که آمد، بدهند. اخیرا مد شده «بینوایان» و «برادران کارمازوف» و... را رونویسی کرده و با اندکی تغییر به اسم مترجم جدید منتشر می‌کنند. البته گاه می‌بینم این ترجمه‌ها زمین تا آسمان با اصل موضوع متفاوت هستند. متأسفانه روزنامه و مجله نقد و بررسی کتاب هم نداریم و دیگر کسی دنبال این‌چیزها نمی‌رود.

این مترجم درباره ترجمه از زبان اصلی بیان کرد: به‌نظرم تا زمانی که مترجم روح زبان را درک نکند، ترجمه کتاب فایده‌ای ندارد، حتی درباره زبان خودمان. ممکن است کسی غزلی از حافظ بخواند و لذت هم ببرد، اما وقتی بگویید منظور حافظ چه بوده، شاید درست درک نکرده باشد چون غزل حافظ و دیگر بزرگان زبان فارسی لایه‌های زیادی دارد. اگر کسی به روح زبان، به سبک گفتار و طرز فکر شاعر و نویسنده پی ببرد، مسائل دیگری دستگیرش می‌شود.

پرویز شهدی درباره این‌که آیا کتاب جدیدی منتشر کرده یا در دست چاپ دارد، گفت: امسال کتاب‌های «آری‌یتا» نوشته جان کنیتل در انتشارات به‌سخن و «قمار باز» اثر داستایوفسکی و «سوء تفاهم» نوشته کامو را داشتم که کتاب‌های اخیر پیش‌تر ترجمه شده بودند، اما چون چند کار داستایوفسکی را ترجمه کرده بودم از ناشر خواستم این کتاب را هم ترجمه کنم. «سوء تفاهم» هم یک ترجمه قدیمی از جلال‌آل‌احمد داشت.

اجرای نمایش میدانی «محشر» از ۲۲ شهریور ماه در شیراز

نمایش بزرگ میدانی «محشر» از ۲۲ شهریور ماه در شیراز و همزمان با دو استان دیگر اجرا می شود.

به گزارش خبرنگار مهر، مصطفی مشفقیان معاون شهردار شیراز و رئیس سازمان فرهنگی، هنری و اجتماعی شهرداری شیراز بعد از ظهر شنبه در جمع خبرنگاران، گفت: هنر اصولاً دارای یک ارتباط خاص با انسان‌ها بوده؛ امروزه هنر نقش مثبت فراوانی در بسیاری از بخش‌ها و حوزه‌ها بر عهده گرفته به طوری که هنر درمانی در بسیاری از جوامع به عنوان یک الگو و معیار مورد اجرا قرار گرفته است.

وی افزود: بدیهی است در دنیای امروز که اعتقادات، فرهنگ، تمدن و تمام ارکان هویت ساز هدف حمله دشمنان اسلام قرار گرفته است، برای حفظ این عناصر باید از طریق تبلیغ کوشید تا در امان بمانند لذا هنر با توجه به زبان ارتباطی خاص خود چنانچه به درستی مورد توجه قرار گیرد می‌تواند بهترین وسیله و عامل برای تبلیغ و اشاعه و حفظ دین باشد.

به گفته این مقام مسئول می‌توان گفت در یک جامعه دینی مقوله هنر از مؤثرترین و بهترین ابزارها جهت ارائه حقایق و معارف دین به شمار می‌آید. هنر، می‌تواند زبان رساندن حقایق دین باشد، آنجا که زبان‌ها قدرت بیان نداشته باشند و از وصف کردن ارزش‌ها و فهماندن آنها و جای گیر کردن آنها به ژرفای وجود انسان عاجز باشند هنر ورود می‌کند به راستی که هنر تأثیرگذار، هنری است که برای ایجاد ارتباط بیشتر بین مردم و هنر از سالن‌ها خارج شده و به میان مردم و محلات بیاید و در واقع هنری که در میدان است می‌تواند مؤثر واقع شود.

لازم به ذکر است که سازمان هنری رسانه‌ای اوج در زمینه هنرهای میدانی از همان سال‌های اول تأسیس خود یعنی از سال ۱۳۹۰ سوابق درخشانی را در کارنامه تولیدات خود همچون نمایش‌های فصل شیدایی، شب‌های آفتابی، ستاره صبح، روشنای شب تار، تنهاتر از مسیح و نمایش جدید محشر را دارد.

گفتنی است که سازمان اوج به دنبال تمرکززدایی نمایش‌ها از تهران و پایتخت بوده و نوعی عدالت فرهنگی را برای همه شهرها می‌خواهد؛ به طوری که نمایش‌ها را در سطح شهرهای مختلف کشور طی بازه‌های مختلف زمانی به اجرا در می‌آورد.

این بار نمایش بزرگ میدانی «محشر» از روز سه شنبه ۲۲ شهریور ماه رأس ساعت ۲۰ اجرای خود را در شیراز، جنب کارخانه سیمان آغاز می‌کند.

محشر روایت زندگی شخصی است که بر اثر حادثه‌ای فوت کرده و وارد برزخ می‌شود. در ادامه پرده‌هایی از عالم برزخ را مشاهده کرده و بخش‌هایی از دنیای پس از مرگ به تصویر کشیده خواهد شد.

محشر جدیدترین اثر سازمان هنری رسانه‌ای اوج است که با مشارکت شهرداری شیراز و همکاری سپاه فجر استان فارس در شهر شیراز بر روی صحنه خواهد رفت.

لازم به ذکر است که ارزش واقعی قیمت بلیت این نمایش ۱۳۰ هزار تومان است که بانیان فرهنگی و هنری هزینه آن را برعهده گرفته و تماشاگران هنگام خرید بلیت مبلغی را پرداخت نمی‌کنند.

آغاز فعالیت "مهد فرش" در مهد فرهنگ و تمدن

مدیرعامل شرکت مهدفرش: از لحاظ طرح، رنگ و کیفیت محصولات بی‌رقیب هستیم

عالی طبع، مدیریت نمایندگی مهد فرش در شیراز: صداقت و درستی سرلوحه کار ما است

مهد فرش یکی از بزرگترین فروشندگان فرش‌های دستباف و ماشینی در ایران است. تمامی محصولات مهد فرش دارای ضمانت‌نامه طلایی هستند که کیفیت و قیمت محصولات را تضمین می‌کند. بدین معنی که پس از خرید محصول از این مجموعه، تا ۲ سال امکان استفاده از خدمات پس از فروش و گارانتی برای شما فراهم شده است. همچنین ضمانت می‌شود که قیمت هیچ‌کدام از محصولات مهد فرش، بالاتر از قیمت فروشندگان دیگر نخواهد بود که در صورت مشاهده؛ امکان دریافت خسارت از این مجموعه برای شما امکان‌پذیر خواهد بود. علاوه‌براین، امکان عودت بی‌قید و شرط فرش خریداری شده تا ۷۲ ساعت پس از خرید برای شما فراهم گردیده است.

امکان خرید به صورت حضوری و آنلاین، خرید به صورت نقد و اقساط، تنوع رنگ، تنوع برند، تنوع سایز، تخفیف‌های ویژه جهیزیه، تعویض فرش‌های دست دوم با نو، قابلیت مشاهده و انتخاب فرش‌ها بر روی زمین و ارسال رایگان از جمله مزایای خرید شما از مجموعه مهد فرش خواهد بود.

امروز مهد فرش بعد از سالها تلاش صادقانه و فراز و نشیب های فراوان تبدیل به یکی از بزرگترین و محبوب ترین فروشگاه های سراسر کشور شده است. فروشگاهی که بزرگترین و محبوب ترین هنر ایران یعنی قالی ایرانی را تقدیم به هموطنان خود می کند و باعث شده تا چرخ این هنر صنعت به خوبی بچرخد و تولیدکنندگان در این حیطه با آرامش به تولید بپردازند و خانواده های زیادی از این راه زندگی خودشان را تامین کنند.

مهد فرش همانند محصول با ارزشی که تقدیم مردم می کند و زیر پای مردم عزیز پهن است و به زیبایی مشهور است با همان تواضع، خدمت را پیشه خود کرده است و با بهترین شرایط برای هر سلیقه و هر سطح درآمدی خدمت رسانی می کند.

مهد فرش افتخار می کند که در این سالها به صورت عمیق در دل و قلب مردم عزیز کشورمان جای خود را پیدا کرده و در این مسیر موفق عمل کرده است و حالا نوبت استان بهار و نارنج است که با ترنج قالی ایرانی گره بخورد و همان خدماتی که در پایتخت به مردم کشورمان ارایه می کند به مردم فرهیخته استان فارس و شهر شیراز تقدیم کند.

شیراز شهر عشق و ادبیات و هنر "مهد فرش" را خود جای داده و مجموعه مهد فرش سپاسگزار مهربانی مردم دوست داشتنی و عزیز استان فارس است.

طی مراسمی باشکوه و با حضور مدیرعامل مهد فرش و هیات همراه، علیرضا نیکبخت واحدی به عنوان سفیر مهد فرش، خیرین و نیک اندیشان، مهندس اکبری شهردار منطقه هفت و دیگر مسوولین نمایندگی فروش محصولات، مهد فرش در شیراز افتتاح گردید.

مهران فصیحی، مدیرعامل مهدفرش: در طرح، رنگ و تنوع در کشور بی‌رقیب هستیم.

مدیرعامل مهد فرش ضمن ابراز خوشحالی از حضور مهد فرش در شهر شیراز، اظهار کرد: مهد فرش به لحاظ طرح و تنوع در کشور بی‌رقیب است و حدود هزار طرح و رنگ را داریم که از این جهت از دیگر دوستان تولیدکننده یک گام جلوتر هستیم.

مهران فصیحی با بیان اینکه در تلاش هستیم تا ۸۸ شعبه نمایندگی در سراسر کشور ایجاد نماییم تا بتوانیم خدماتی که به مردم پایتخت ارایه می دهیم در شهرهای دیگر نیز ارایه نماییم، گفت: برای من و مجموعه مهد فرش افتخار بزرگی است که توانستیم در شیراز شعبه نمایندگی برپا کنیم و به همین مناسبت تخفیف ۸ درصدی مازاد، ویژه افتتاحیه را برای خریداران در نظر داریم.

وی افزود: در این نمایندگی شرایط اقساطی فروش در نظر گرفته شده است تا خریداران با هر سطح از درآمد، توانایی بهره‌مندی از محصولات ما را داشته باشند.

مدیرعامل مهد فرش با بیان اینکه ۱۸۰ نفر نیروی فعال در شعبه مرکزی فعالیت دارند و با افتتاح هر نمایندگی حدود ۲۵ نفر مورد نیاز است، اظهار کرد: حدود ۵ برابر این نیروها نیز اشتغالزایی در سطح جامعه ایجاد می شود و بدین ترتیب خانواده های زیادی از سفره مهدفرش ارتزاق خواهند کرد و این بهترین دستاورد و افتخار برای مجموعه مهدفرش است.

فصیحی گفت: تمام محصولات مهدفرش دارای ضمانت و خدمات پس از فروش است و پاسخگوی خریداران محترم هستیم.

حسین عالی طبع، مسوول نمایندگی مهدفرش در شیراز: صداقت و درستی حاکم بر کار ما خواهد بود.

مسوول نمایندگی مهدفرش در شهر شیراز نیز با بیان اینکه صداقت و درستی حاکم بر کار ما خواهد بود، اظهار کرد: بخشی از سود سرمایه گذاری در راه آزادی زندانیان هزینه خواهد شد و تلاش خواهیم کرد تا با ایجاد رونق اقتصادی بتوانیم زندانیان بیشتری را آزاد نماییم.

حسین عالی طبع با بیان اینکه تمام نیروهای شاغل در مهدفرش از حقوق و مزایای خوبی بهره‌مند خواهند بود، گفت: تعدادی از زندانیان آزاد شده را در این مجموعه بکار گرفته‌ایم و در نظر داریم تا با توسعه کار تعداد بیشتری از آنان را بکار بگیریم.

وی افزود: خریداران مهدفرش از مزایای خوبی از جمله تخفیفات مناسب و ارسال رایگان به در منزل بهره مند خواهند بود و در صورت نارضایتی از محصول امکان تعویض و مرجوعی را خواهند داشت.

عالی طبع گفت: تلاش داریم تا رضایت مشتریان را جلب نماییم و به همین منظور به فروش اقساطی ۶ تا ۲۴ ماه هیچ سودی تعلق نخواهد گرفت.

علیرضا نیکبخت واحدی، بازیکن سابق تیم ملی فوتبال: بهترین خاطرات فوتبالی ام در شهر شیراز است.

بازیکن سابق تیم ملی فوتبال ضمن ابراز خرسندی در شهر شیراز، اظهار کرد: بهترین خاطرات فوتبالی ام در شهر شیراز است و شیرازی های عزیز همیشه مرا مورد تشویق قرار داده و من نیز برای آنان احترام ویژه‌ای قایل هستم.

علیرضا نیکبخت واحدی با بیان اینکه در شهر شیراز و در بین شیرازی ها احساس غرور می‌کنم، گفت: به نظر من مهدفرش موفق شد تا در یکی از بهترین شهرهای ایران نمایندگی ایجاد نماید که امیدوارم این اتفاق بزرگ در دیگر شهرهای ایران نیز روی دهد تا همگان از کیفیت خوب و بالای محصولات مهدفرش بهره مند شوند.

سفیر مهد فرش افزود: شیراز شهر علم و ادب و هنر است و از شهروندان شیرازی درخواست می کنم که مهدفرش را حمایت نمایند.

دکتر عبدالمحمد طاهری استاد تمام دانشگاه و فعال اجتماعی گفت: کارآفرینان نابغه هستند.

وی با بیان اینکه اگر کسی در شرایط حصر اقتصادی بتواند اشتغالی را با ارایه فرهنگ ایجاد نماید، نابغه است، اظهار کرد: کارآفرینان نابغه هستند و از این جهت آقای عالی طبع که با اخذ نمایندگی از مهدفرش موفق به اشتغالزایی شده است را نابغه می دانم.

دکتر طاهری گفت: مجموعه مهدفرش، مجموعه ای بزرگ با توانایی های مناسب است و از این که در شهر شیراز نمایندگی راه اندازی نموده است ابراز خرسندی می کنم.

این استاد دانشگاه همچنین اضافه کرد که آقای عالی طبع از خیرین شهر به شمار می روند.

مدیر عامل موسسه خیریه نسیم رهایی فارس در ادامه افزود: بخشی از سود فروش به آزاد سازی زندانیان جرایم غیرعمد تعلق می گیرد.

احمد رضا صادقی نژاد گفت: آقای عالی طبع از سالها پیش کمک های زیادی به موسسه نسیم رهایی فارس در راستای آزادسازی زندانیان جرایم غیرعمد داشته است و با اخذ این نمایندگی قصد دارد تا کمک های بیشتری را به این خیریه داشته باشد بنابراین از شهروندان درخواست می شود تا با خرید از نمایندگی مهدفرش در کار خیر نیز شریک شوند.

احمد صادق نژاد افزود: این اقدام باید الگویی برای کسبه و شرکت‌ها باشد تا بخشی از سود خود را در راه کار خیر هزینه نمایند.

آدرس نمایندگی مهد فرش:
شیراز، حدفاصل میدان گل سرخ تا میدان شهید شیرودی، جنب پایانه شهید زهتاب زاده
تلفن: ۰۷۱۳۷۲۳۳۸۵۳