عصر مردم
هر که او آگاهتر جانش فزون
با عصر آنلاین ما را دنبال کنید https://asremardom.ir

چهارشنبه ۲۳ شهریور ۱۴۰۱- ۱۷ صفر ۱۴۴۴- سال بیست و هفتم دوره جدید - شماره ۷۵۷۵ - ۱۰۰۰۰ تومان
۱۲ صفحه
ASR e MARDOM - IRANDAILY - NO.7575 VOL. 27 - Sep 14، 2022

مادران ایران
محمد عسلی
۲

تکریم پیشکسوتان ورزش، امیدآفرینی برای نسل‌های آینده است
۱۱

چالش‌های کانون پرورش فکری فارس؛
از تخریب تا واگذاری
۱۲

ایمانیه استاندار فارس:

مجمع خیرین تامین سلامت اجتماعی به فعال شدن صنایع راکد کمک کند

۳

۹ اثر طبیعی در فارس به ثبت ملی رسید
۳

مرندی:

همچنان به توافق نزدیک هستیم

مشاور رسانه‌ای تیم مذاکره کننده ایران در مذاکرات وین تاکید کرد که علیرغم فشارهای وارد شده به دولت آمریکا همچنان به توافق نزدیک هستیم.
به گزارش ایسنا، محمد مرندی، مشاور رسانه‌ای تیم مذاکره کننده ایران در مذاکرات وین در گفت‌وگو با شبکه قطری الجزیره تاکید کرد که علیرغم فشارهای وارد شده علیه دولت آمریکا همچنان به رسیدن به توافق نزدیک هستیم.
وی گفت که نگران نشست شورای حکام آژانس بین المللی انرژی اتمی‌نیستیم. مرندی تاکید کرد که جو بایدن، رئیس جمهور آمریکا باید تصمیماتی برای حل مسائل موجود بر سر راه رسیدن به توافق هسته ای اتخاذ کند.
۲

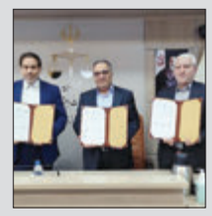

تاکید معاون اجتماعی قوه قضاییه بر شناسایی بسترهای آسیب‌زا در جامعه
۲

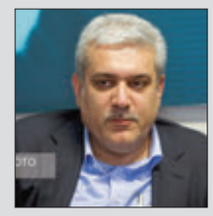

معاون علمی رئیس‌جمهوری استعفا کرد
۲

واکنش «فریدون عباسی» به تغییر موضع تروئیکای اروپا و اتهام به ایران
۲

میرزازاده نایب قهرمان جهان شد
۱

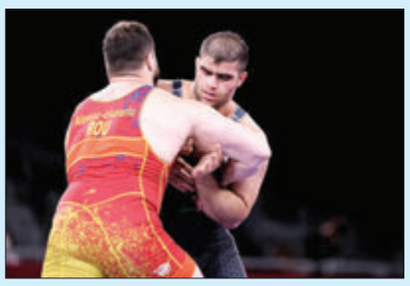

عزیزی نماینده مردم شیراز و زرقان در مجلس:
امنیت در گرو توجه به هویت جامعه است
۳

عسکری رئیس کمیسیون کشاورزی مجلس تأکید کرد:
لزوم عملیاتی شدن الگوی کشت
۴

معاون وزیر راه و شهرسازی خبر داد
ضوابط تشویقی ساخت‌وساز در بافت فرسوده
۱۰

تحویل پیکر ۱۰ زائر حادثه آتش سوزی عراق به پزشکی قانونی
۹

سخنگوی قوه قضاییه:
سند مالکیت سه جزیره جنوبی صادر شد

درگیری شدید مرزی میان جمهوری آذربایجان و ارمنستان
۲

کمالوندی:

خلاء نظارتی مورد ادعای آژانس مبنای حقوقی ندارد

سخنگوی سازمان انرژی اتمی ایران در پاسخ به برخی گفته‌های مدیرکل آژانس گفت: خلاء نظارتی مورد ادعای آژانس مبنای حقوقی ندارد. ایران درخصوص سه مکان ادعایی آژانس کمال همکاری را داشته است.
به گزارش حوزه سیاست خارجی ایرنا، بهروز کمالوندی در پاسخ به برخی گفته‌های مدیرکل آژانس و درخواست پاسخ جمهوری اسلامی ایران به سوالات آژانس اظهار کرد: بیان وجود خلاء نظارتی و اینکه این خلاء هر روز بزرگتر می‌شود، مبنای حقوقی ندارد زیرا آنچه امروز انجام نمی‌شود مربوط به توافق ۱ + ۵ با جمهوری اسلامی ایران است که در قالب سند برجام تعریف‌شده و همچنین برقراری مجدِد آن مطابق قانون اقدام راهبردی برای لغو تحریم‌ها و صیانت از منافع ملِت ایران، مستلزم رفع تحریم‌ها و اجرای تعهدات طرفین متعاهد است.
سخنگوی سازمان انرژی اتمی درباره موضوع سه مکان ادعایی آژانس تصریح کرد: ایران

درخصوص سه مکان ادعایی آژانس؛ کمال همکاری را داشته است، اطلاعات و پاسخ به سؤالات آژانس را ارسال کرده و جلسات گفت‌وگو برای رفع ابهام نیز برگزار کرده است.
کمالوندی تأکید کرد: آژانس نباید بر مبنای اسناد ساختگی رژیم صهیونیستی که با اهداف خاص سیاسی در اختیار آژانس قرار داده می‌شود، قضاوت و براساس آنها اعلام نظر کند. این نوع قضاوت برخلاف اصل بی‌طرفی و حرفه‌ای‌گری است.
وی خاطرنشان کرد: از آنجائی که آژانس تمام مواد هسته‌ای اظهارشده ایران را مورد حسابرسی قرار داده است و هیچ اختلاف حسابداری مواد مطرح نیست؛ صرف مشاهده آلودگی در چند مکان را نمی‌توان نشانه‌ای از وجود مواد هسته‌ای اظهارنشده تلقی کرد. این نوع نتیجه‌گیری برخلاف رویه و استانداردهای شناخته‌شده آژانس حتی با موارد مشابه در کشورهای مختلف است.
سخنگوی سازمان انرژی اتمی افزود: متأسفانه این بیانات ریشه در اهداف و مقاصد مغرضانه سیاسی دارد که رژیم صهیونیستی آن را هدایت می‌کند. توصیه ما به آژانس و طرف‌های مذاکراتی، دوری جستن از این‌گونه برخوردهاست که تاکنون هم این شیوه هیچ نتیجه‌ای را عاید آن‌ها نکرده است.

سفیر ژاپن:

با وجود تحریم‌ها همکاری‌های خوبی با ایران داریم

سفیر ژاپن در تهران گفت: با وجود تحریم‌ها، ژاپن و ایران همکاری‌های خوبی دارند و در برنامه‌های احیای دریاچه ارومیه، آژانس همکاری‌های بین المللی ژاپن (جایکا) برنامه‌های مختلفی اجرا کرده است.
به گزارش ایرنا، کازو توشی آیکاوا روز سه شنبه در دیدار با استاندار آذربایجان شرقی با اشاره به اینکه آذربایجان شرقی از جمله استان های استراتژیک و مهم ایران است، اظهار کرد: علاقه مند به افزایش ارتباطات و توسعه تعاملات اقتصادی و فرهنگی با این استان هستیم.
وی افزود: تبریز و آذربایجان شرقی در طول تاریخ همواره نقطه اتصال بین شرق و غرب بوده و آماده گسترش روابط و استفاده از مزیت های تبریز و آذربایجان شرقی هستیم.
علاقه‌مند حضور سرمایه‌گذاران توانمند خارجی در آذربایجان‌شرقی هستیم
استاندار آذربایجان شرقی نیز در دیدار با اشاره به فضای باثبات سرمایه‌گذاری در استان، گفت: آذربایجان شرقی مزیت‌هایی متعددی برای سرمایه‌گذاران خارجی دارد و علاقه‌مندیم در حوزه‌های مختلف پذیرای سرمایه‌گذاران توانمند خارجی باشیم.
عابدین خرّم افزود: ایران و ژاپن بیش از ۹۰ سال سابقه روابط دیپلماتیک دارند و ژاپن به عنوان یک کشور متمدن که در تعاملات با دنیا نقش اساسی دارد برای ایران بسیار مهم است و امیدواریم روابط دیپلماتیک تحت تاثیر مزاحمت‌هایی که دیگران ایجاد می‌کنند، قرار نگیرد.
وی با اشاره به ظرفیت های آذربایجان شرقی در حوزه های مختلف، ادامه داد: تبریز به عنوان مرکز تمدن و تاریخ ایران اسلامی و منطقه همواره نقش

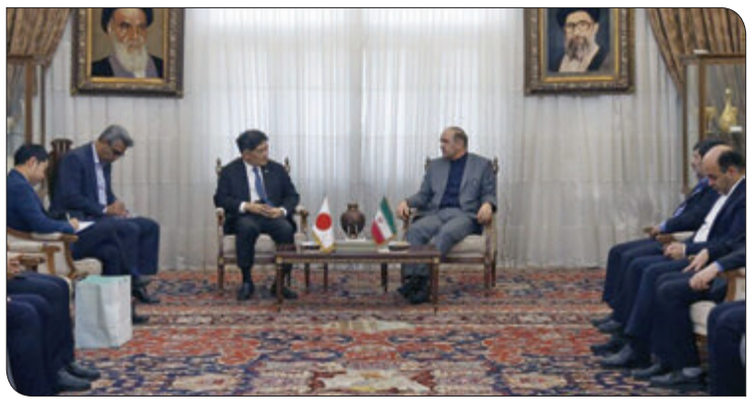

بسیار مهمی در مسائل منطقه ای در حوزه های فرهنگی، سیاسی، اجتماعی و اقتصادی داشته است.
خرّم گفت: قرار گرفتن در مسیر تاریخی جاده ابریشم و همچنین مسیر ترانزیت به کشورهای اروپایی و اوراسیا توانسته نقش برجسته و بی بدیلی برای استان در افزایش روابط تجاری ایفا کند.
وی با اشاره به اینکه آذربایجان شرقی از لحاظ امنیت سرمایه گذاری همچون سایر استان های کشور بسیار باثبات است، اظهار کرد: شهرک اختصاصی سرمایه گذاری خارجی برای تجار و بازرگانان خارجی در تبریز وجود دارد که مزیت خوبی برای حضور سرمایه گذاران ژاپنی در این شهر است.
استاندار آذربایجان شرقی با اشاره به اینکه تبریز قطب سوم تولید قطعات خودرویی در کشور است، گفت: می توان از توانمندی های ژاپن در حوزه خودروسازی و تولید قطعات خودرو در تبریز بهره مند شد.
وی با تاکید بر حضور هیات های اقتصادی ژاپن در تبریز و سرمایه گذاری در بخش های علمی و فناوری، افزود: شرکت های دانش بنیان، استارت آپ ها و مراکز رشد بسیار خوبی در حوزه های مختلف از جمله کشاورزی و صنعتی و هایتک در استان فعال هستند.
خرّم با اشاره به ظرفیت های گردشگری، میراث فرهنگی و آثار ثبت شده جهانی این استان، بر افزایش حضور گردشگران ژاپنی در استان تاکید کرد.
وی ادامه داد: منطقه آزاد ارس مزیت بسیار خوبی از لحاظ صنعتی، ارتباطات ترانزیتی و معافیت های اقتصادی برای توسعه و گسترش روابط بین دو کشور است.
استاندار آذربایجان شرقی همچنین با اشاره به اینکه حل مساله مسکن از جمله اولویت های دولت سیزدهم است، گفت: می‌توان از تخصص و تکنولوژی های جدید ژاپن در حوزه ساخت و ساز در استان بهره مند شد.

هشدار سازمان اطلاعات آمریکا به رژیم صهیونیستی درباره آمادگی حزب‌الله برای اقدام نظامی

رسانه‌های اسرائیلی اعلام کردند که سازمان اطلاعات آمریکا به رژیم صهیونیستی درباره آمادگی حزب‌الله لبنان برای اقدام نظامی هشدار داده است.
به گزارش ایسنا، به نقل از شبکه خبری المیادین، رسانه‌های اسرائیلی اعلام کردند: سازمان اطلاعات آمریکا به اسرائیل هشدار داده که حزب‌الله لبنان آماده اقدام نظامی است.
در این راستا یعقوب دیان، کنسول سابق رژیم صهیونیستی در لس آنجلس گفت: ما به اطلاعات آمریکا نیاز نداریم اما این مسئله خوبی است چراکه همکاری فوق‌العاده‌ای میان اسرائیل و آمریکایی‌ها وجود دارد. من معتقدم که این مسئله درباره توافق گازی است که قرار است به زودی میان لبنان و اسرائیل امضا شود. آن‌ها می‌خواهند اطمینان یابند که این توافق امضا

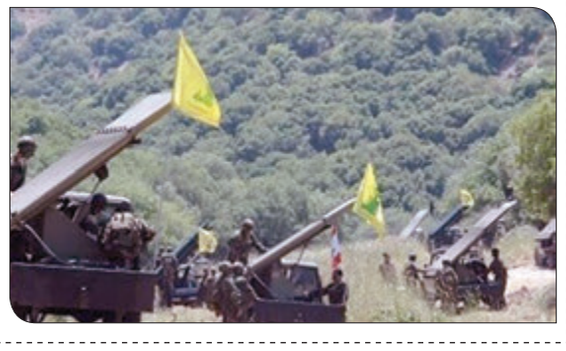

می‌شود.
حاییم رامون، تحلیلگر سیاسی شبکه ۱۳ تلویزیون رژیم صهیونیستی گفت: فشارهایی از سوی آمریکا وجود دارد. گفتگوی تلفنی اخیر میان یائیر لاپید، نخست وزیر اسرائیل و جو بایدن، رئیس جمهور آمریکا بیشتر درباره موضوع ترسیم مرزهای دریایی بود. طرف آمریکایی به شدت خواهان این توافق است و من معتقدم که این توافق برای اسرائیل حیاتی است.
از زمانی که دولت رژیم صهیونیستی از آغاز استخراج گاز از میدان کاریش خبر داد، تنش میان این رژیم و لبنان بر سر منابع دریایی وارد مرحله جدیدی شد. سید حسن نصرالله، دبیرکل حزب‌الله لبنان نیز تأکید کرد که استخراج گاز برای اسرائیلی‌ها بدون توافق ممنوع است. وی گفته بود: رفتن به جنگ شرافتمندانه‌تر از مردن از گرسنگی است.
المیادین شامگاه یکشنبه به نقل از یک منبع مطلع اعلام کرده بود: آموس هوکشتاین، میانجی آمریکا در پرونده ترسیم مرزهای دریایی میان لبنان و اراضی اشغالی مختصات محل قرار گرفتن شناورهای دریایی برای ترسیم خط آبی را به مقامات لبنان تحویل داده است.
لبنان و رژیم صهیونیستی بر سر منطقه‌ای به مساحت ۸۶۰ کیلومتر مربع در دریای مدیترانه که دارای منابع نفتی و گازی است، اختلاف‌نظر دارند.
مذاکرات غیر مستقیم میان بیروت و تل‌آویو اکتبر ۲۰۲۰ با نظارت سازمان ملل و با هدف تعیین مرزهای دریایی میان دو طرف آغاز شده و پنج دوره برگزار شد که آخرین آنها مه ۲۰۲۱ بود.
اخیرا منابع لبنانی اعلام کردند که لبنان و رژیم صهیونیستی به توافق درباره ترسیم مرزهای دریایی نزدیک شده‌اند.

میرزازاده نایب قهرمان جهان شد

نماینده سنگین وزن کشتی فرنگی ایران آخرین نماینده ایران در رقابت‌های جهانی صربستان، با شکست مقابل حریف عنوان‌دار خود از ترکیه شکست خورد و او نیز از رسیدن به مدال طلا بازماند.
به گزارش ایسنا، در پایان رقابت‌های کشتی فرنگی قهرمانی جهان ۲۰۲۲ در بلگراد صربستان، امین میرزازاده دارنده مدال طلای زیر ۲۳ سال جهان در دیدار نهایی وزن ۱۳۰ کیلوگرم برابر رضا کایالپ دارنده ۴ مدال طلای جهان و نقره و برنز المپیک از ترکیه به روی تشک رفت و در پایان با نتیجه یک بر یک شکست خورد و به مدال نقره جهان بسنده کرد.

ترکیه قهرمان کشتی فرنگی جهان شد

تیم ملی ترکیه عنوان نخست رقابت‌های کشتی فرنگی قهرمانی جهان را از آن خود کرد.
به گزارش ایسنا، در پایان رقابت‌های کشتی فرنگی قهرمانی جهان ۲۰۲۲ در بلگراد صربستان، ترکیه با کسب ۲ مدال طلا و ۳ برنز و مجموع ۱۲۵ امتیاز در صدر قرار گرفت و آذربایجان با یک طلا، یک نقره و ۳ برنز و مجموع ۱۱۸ امتیاز نایب قهرمان شد و صربستان میزبان نیز که تنها با ۶ کشتی‌گیر در این رقابت‌ها حاضر شده بود، با کسب ۴ مدال طلا و مجموع ۱۱۰ امتیاز در جایگاه سوم تیمی قرار گرفت.
تیم ملی کشتی فرنگی ایران نیز با هدایت محمد بنا بدون کسب مدال طلا و با ۲ نقره و یک برنز و مجموع ۸۱ امتیاز از رفتن به روی سکو بازماند و به عنوان چهارمی تیمی بسنده کرد.

سرمقاله

• محمد عسلی

مادران ایران

چشمانی نافذ و نگران، اراده‌ای با نیروی امید و باوری به وسعت دریا در موج خیز حادثه-ها... عشقی پیدا و پیمان با دلواپسی دائمی برای انجام رسالتی که بار سنگین مهر را روی شانه‌های ستبر حمل می‌کند.
عبوری ناباورانه از سربالایی‌های تاریخ به سختی صعود به قله دماوند در ایام پیری با قدم‌هایی استوار که خستگی را از آغاز حیات تا مرگ جواب داده‌اند. مادران ایران.
از کوچ آغازین که زاده‌های پهلوان را بارها از مرزهای زمین عبور دادند تا به اینک که تن خونین گل‌آرای خود را به دوش می‌کشند بدان باورند که وطن همانست که باید بماند هرچند ما نباشیم و آیندگان نیز فرصتی دارند تا بیایند و بروند و ایران در مسیر تاریخی خود از تهاجم دشمنان محفوظ باشد که زادگاه ماست.
مادران ایران در بهشت شمال، در گرمای جنوب، در کویر مرکزی، ... بهشت و جهنم و برزخ را دیده و با آن خو گرفته‌اند در رنج، به امید گنج، گنجی که نه از اعماق و درون استخوان‌های پوسیده شاهان بیرون آید. بل گنجی که قناعت نام دارد در این آشفته بازار اقتصادی تحمیلی که انتخابی به خواسته ندارند و نه اختیاری.
مادران صبور، مادران غیور، مادران بی‌نظیر تاریخ چند هزار ساله ما در این عالم وانفسا که باورشان پیوندی با خدا دارد آنقدر متفاوتند که مردمان دنیا در صبوری آنها انگشت به دهان دارند.
مادران روستایی و عشایری ما که دستی بر تار و پود فرش، دستی در دوشیدن شیر، دستی در نگهداری فرزندان خردسال بر پشت، دستی بر تهیه خوراک و دیگی که روی آتش درختان بلوط می‌جوشد و پاهایی رهوار برای عبور از کوهستان‌ها و دره‌های سخت و جانکاه دارند و بار سنگین زاد و قوت خود و دیگران را بر دوش می‌کشند چقدر می‌ارزند؟
آیا به اندازه بهای عشقی پایدار در اوج سختی‌ها و نرمی محبت‌ها نرخ گذاری می‌شوند؟ آیا رواست که از پس سالها رنج و فرسودگی تن در جوانی در صف انتظار پزشکی که تازه از مرخصی فرنگ برگشته تا دوباره پس‌اندازی فراهم آورد برای گشت و گذاری دیگر فقط مثل یک بیمار عادی دیده شوند و کس نداند که این مادران چه رنج‌ها برده و چه کوهستان‌ها را در پی هم از پیش پای برداشته به زمان کودکی، نوجوانی و جوانی بدفرجام.
مادران ما، مادران شما، مادران آنان که هزاران سال است در زیر خاک خفته‌اند کدام نشانه‌هایی واضح‌تر از ایثار آنان را سراغ داریم جز مانایی کشوری که ایرانش می‌خوانیم به قدمت تاریخ و شهرتی که چشم جهانیان برای دیدن و گشودن راز و رمز آن باز است تا حدقه‌های چشم مویرگی مجسمه‌های باز مانده از تمدن بی‌نظیر کهن ما را دنبال کنند.
مادران ایران شهیدان که اگر چراغی قرمز بر بام سرای آنان نورافشانی می‌کرد شب هنگام از ستاره‌های آسمان پرفروغ‌تر و نمایان‌تر می‌شدند در گوشه‌های نزدیک و دور و دورتر این سرزمین، بی‌منت و بی‌ادعا فقط در باوری می‌سوزند و می‌سازند که نهایت آن به خواست خدا می‌رسد و همین بس که یاد خدا بالاترین آرامش‌هاست و هیچ توجه و قدردانی به شرافت و نجابت، حاصل از آن به محک درنمی‌آید.
مادران ایران که پیوسته در صف خرید مایحتاج کمر خم کرده‌اند آنقدر عزت نفس دارند که از باور خود دست برندارند و سنگینی این بار امانت را به دوش کشند بی‌آنکه خستگی‌شان را با دیگران تقسیم کنند حتی با فرزندان! آیا به مادران خود فکر کرده‌ایم؟
راستی مادران خود را چقدر می‌شناسیم؟
به هنگام پیری و ناتوانی چه میزان دیدارشان برایمان مغتنم و لطیف است؟ با کدام حواس جمع بعضی از ما، مادرانمان را به خانه سالمندان می‌فرستیم؟ سهم ما برای جبران زحمات شبانه‌روزی آنان چقدر است؟ آیا ادای دین کرده‌ایم؟
چه خوب بود اگر مادران ایران سهمی‌از خزانه دولت می‌داشتند به هنگام پیری تا بعضی از آنان دستشان به سوی فرزندان ناتوان و قدرناشناس دراز نشود.
سهم مادران که فرزندانشان در نگهداری این آب و خاک و فرهنگ و تمدن و دین از جان مایه گذاشته‌اند،چه اندازه است؟
اگر طبق باور اسلامی‌می‌خواستند از شوهرانشان حق شیر، خانه‌داری و بسیار کارهای دیگر که وظیفه‌ای در انجام آن نداشته‌اند بگیرند حال چه میزان پس‌انداز می‌داشتند؟
مادران ایران نه آنکه تقاضایی برای انجام امورات بیش از وظیفه نداشته‌اند بلکه جسم و جان و روح خود را خالصانه برای زندگی فرزندان و دیگرانی که از دسترنج آنها بهره برده‌اند صرف کرده‌اند.
بدانیم که اگر مادری توانمند و یا ناتوان در کوچه و خیابان دیدیم ایران ماست ایرانی که آنان برای ما به یادگار گذاشته‌اند.
والسلام

آیت‌الله رئیسی:

امنیت در منطقه قفقاز برای جمهوری اسلامی ایران بسیار حائز اهمیت است

رئیس جمهور با اشاره به اینکه امنیت در منطقه قفقاز برای جمهوری اسلامی‌ایران بسیار حائز اهمیت است، تصریح کرد: تهران مصمم به ادامه همکاری در همه زمینه‌ها به نفع رفاه و ثبات منطقه است.

به گزارش حوزه دولت ایرنا، آیت‌الله سید ابراهیم رئیسی پیش از ظهر دیروز سه‌شنبه در پاسخ به تماس تلفنی «نیکول پاشینیان» نخست وزیر ارمنستان، با ابراز نگرانی از تداوم تنش در منطقه گفت: منطقه قفقاز شرایط خاصی را طی می‌کند و متاسفانه هنوز آرامش به این منطقه بازنگشته است.

رئیس شورای‌عالی امنیت ملی همچنین با اشاره به نفوذ رژیم صهیونیستی در منطقه، حضور آن را ضد امنیت و تهدیدی برای کل منطقه ازجمله میزبانانشان معرفی کرد.

رئیسی با بیان اینکه پیوسته اوضاع و تحولات را در منطقه قفقاز رصد می‌کنیم، خاطرنشان کرد: منطقه تحمل جنگ دیگری را ندارد.

رئیس جمهور با اشاره به اینکه امنیت در منطقه قفقاز برای جمهوری اسلامی‌ایران بسیار حائز اهمیت است، تصریح کرد: امضا کنندگان بیانیه سه جانبه آتش‌بس به مفاد آن پایبند باشند و از هرگونه اقدامی‌در جهت ایجاد تنش در منطقه دوری کنند.

رئیسی افزود: مرزهای تاریخی ایران و ارمنستان بستر رفاه، همگرایی و امنیت منطقه محسوب می‌شود و تهران مصمم به ادامه همکاری در همه زمینه‌ها به نفع رفاه و ثبات منطقه است.

ارمنستان به دنبال تعمیق روابط با جمهوری اسلامی‌ایران در تمامی‌زمینه‌ها است

معاون قوه قضاییه: تحریم‌های یکجانبه، حق رفاه مردم ایران را هدف قرار داده است

معاون امور بین‌الملل قوه قضاییه و دبیر ستاد حقوق بشر جمهوری اسلامی‌ایران گفت: تحریم‌های یکجانبه به طور مستقیم، منبع اصلی درآمد کشور و حق توسعه و رفاه مردم ایران را هدف قرار داده است.

به گزارش روز سه‌شنبه ایرنا از معاونت امور بین‌الملل قوه قضاییه و ستاد حقوق بشر، کاظم غریب‌آبادی در جریان اجلاس پنجاه و یکم شورای حقوق بشر سازمان ملل، روز سه‌شنبه ۲۲ شهریور با سفرا و نمایندگان جنبش عدم تعهد در ژنو دیدار و گفت و گو کرد.

در این نشست، گزارشگر ویژه بررسی آثار منفی اقدامات قهری یک‌جانبه بر بهره‌مندی از حقوق بشر نیز حضور داشت.

غریب‌آبادی خود ضمن تشکر از گزارشگر ویژه برای گزاش اقدامات قهری یک‌جانبه در بازدید از ایران در اردیبهشت سال جاری، از همه کشورهای عضو جنبش عدم تعهد خواست تا در حمایت از این مأموریت که اساساً توسط جنبش عدم تعهد تأسیس شده و در مخالفت با تحریم‌های یک‌جانبه در نشست جاری شورای حقوق بشر، مواضع خود را که مبتنی بر مواضع اصولی عدم تعهد است، ابراز کنند.

دبیر ستاد حقوق بشر به برخی آثار منفی و مخرب تحریم‌ها بر حقوق مردم ایران از جمله بر اساس یافته‌های گزارشگر ویژه پرداخت و گفت: تحریم‌های یک‌جانبه و تبعیت بیش از حد از آنها، موجبات نقض همه حق‌های مردم ایران را فراهم کرده است. در این چارچوب می‌توان از حقوق مدنی، سیاسی، اقتصادی، اجتماعی، فرهنگی وتوسعه یاد کرد که در نتیجه تحریم‌های یک‌جانبه نقض شده‌اند.

ادعای آمریکا در استثنای غذا و دارو از شمول تحریم‌ها دروغی بزرگ است

معاون امور بین‌الملل قوه قضائیه و دبیر ستاد حقوق بشر جمهوری اسلامی‌ایران در ادامه برنامه‌های خود در جریان اجلاس پنجاه و یکم شورای حقوق بشر سازمان ملل، با سفرا و نمایندگان جنبش عدم تعهد در ژنو دیدار و گفت‌وگو کرد.

به گزارش ایسنا به نقل از ستاد حقوق بشر، کاظم غریب‌آبادی، معاون امور بین‌الملل قوه قضائیه و دبیر ستاد حقوق بشر جمهوری اسلامی‌ایران، در ادامه برنامه‌های خود در جریان اجلاس پنجاه و یکم شورای حقوق بشر سازمان ملل، روز سه‌شنبه ۲۲ شهریور ماه با سفرا و نمایندگان جنبش عدم تعهد در ژنو دیدار و گفتگو کرد. در این نشست، گزارشگر ویژه بررسی آثار منفی اقدامات قهری یک‌جانبه بر بهره‌مندی از حقوق بشر نیز حضور داشت.

غریب‌آبادی در این نشست، در ابتدای سخنان خود ضمن تشکر از گزارشگر ویژه اقدامات قهری یک‌جانبه در ارائه گزارش از بازدید خود از ایران (۱۸ تا ۲۸ اردیبهشت ماه)، از تمامی‌کشورهای عضو جنبش عدم تعهد خواست تا در حمایت از این مأموریت که اساساً توسط جنبش عدم تعهد تأسیس شده است و در مخالفت با تحریم‌های یک‌جانبه در نشست جاری شورای حقوق بشر، مواضع خود را که مبتنی بر مواضع اصولی عدم تعهد است، ابراز نمایند.

دبیر ستاد حقوق بشر کشورمان سپس به برخی آثار منفی و مخرب تحریم‌ها بر حقوق بشر مردم ایران، از جمله بر اساس یافته‌های گزارشگر ویژه، پرداخت و گفت: تحریم‌های یک‌جانبه و همچنین تبعیت بیش از حد از آنها، موجبات نقض تمامی‌حق‌های بشری مردم ایران را فراهم کرده است. در این چارچوب می‌توان از حقوق مدنی، سیاسی، اقتصادی، اجتماعی، فرهنگی، توسعه و... یاد کرد که در نتیجه تحریم‌های یک‌جانبه، نقض شده‌اند.

وی در خصوص آثار تحریم‌ها بر حق سلامتی مردم ایران بیان داشت: ایران یکی از کشورهایی است که در زمینه سلامتی مردم خود سرمایه‌گذاری خوبی کرده است و امروزه بسیاری از داروها و تجهیزات پزشکی را تولید می‌کند. با این وجود، ما در برخی موارد نیازمند واردات مواد اولیه دارو و همچنین برخی داروهای نادر برای بیماران خاص از کشورهای دیگر هستیم و خودداری شرکت‌ها از فروش آنها، حق حیات و سلامت این دسته از ایرانیان نیازمند را به طور جدی به مخاطره انداخته است.

غریب‌آبادی ادعای آمریکا در خصوص استثنای بشردوستانه حوزه‌های غذا و دارو از شمول تحریم‌ها را دروغی بزرگ خواند که با واقعیات موجود هم‌خوانی ندارد.

درگیری شدید مرزی میان جمهوری آذربایجان و ارمنستان

دولت ارمنستان اعلام کرد، نخست وزیر در تماسی تلفنی با وزیر امور خارجه آمریکا درباره تنش در مرز با جمهوری آذربایجان صحبت کرد.

به گزارش ایسنا، به نقل از خبرگزاری اسپوتنیک، در این بیانیه همچنین آمده است: نیکول پاشینیان، نخست وزیر ارمنستان جزئیات مربوط به درگیری صورت گرفته "از سوی طرف جمهوری آذربایجان" علیه قلمروی مستقل ارمنستان را مطرح کرد.

در این میان، کابینه ارمنستان پس از نشست شورای امنیت ارمنستان به رهبری نیکول پاشینیان اعلام کرد که به دلیل وخامت اوضاع در مرز با جمهوری آذربایجان از روسیه کمک می‌گیرد.

پاشینیان و علی‌اف

کابینه ارمنستان اعلام کرد: در این دیدار گام‌های بعدی برای مقابله با اقدامات تجاوزکارانه جمهوری آذربایجان علیه ارمنستان که از نیمه شب آغاز شد، مورد بحث و بررسی قرار گرفت. در رابطه با تجاوز به قلمرو مستقل جمهوری ارمنستان، تصمیم گرفته شد به منظور اجرای مفاد معاهده دوستی، همکاری و کمک متقابل و همچنین سازمان معاهده امنیت جمعی و شورای امنیت سازمان ملل، رسما از فدراسیون روسیه درخواست کمک شود.

به گفته کابینه ارمنستان، آنتونی بلینکن، وزیر امور خارجه آمریکا نیز نگرانی عمیق خود را بابت اوضاع پیش آمده اعلام کرد و آن را غیرقابل قبول دانست و اعلام کرد که آمریکا آماده انجام اقداماتی با هدف با ثبات سازی اوضاع است.

مرندی:

همچنان به توافق نزدیک هستیم

مشاور رسانه‌ای تیم مذاکره کننده ایران در مذاکرات وین تاکید کرد که علیرغم فشارهای وارد شده به دولت آمریکا همچنان به توافق نزدیک هستیم.

به گزارش ایسنا، محمد مرندی، مشاور رسانه‌ای تیم مذاکره کننده ایران در مذاکرات وین در گفت‌وگو با شبکه قطری الجزیره تاکید کرد که علیرغم فشارهای وارد شده علیه دولت آمریکا همچنان به رسیدن به توافق نزدیک هستیم.

وی گفت که نگران نشست شورای حکام آژانس بین المللی انرژی اتمی‌نیستیم.

مرندی تاکید کرد که جو بایدن، رئیس جمهور آمریکا باید تصمیماتی برای حل مسائل موجود بر سر راه رسیدن به توافق هسته ای اتخاذ کند.

اخیرا آنتونی بلینکن، وزیر امور خارجه آمریکا در جریان سفر به مکزیک در یک کنفرانس خبری، با تلاش برای مقصر جلوه دادن ایران، درباره روند احیای توافق هسته‌ای گفت: آن‌چه در مدت اخیر در

پاسخ ایران به پیشنهاد ارائه شده از سوی اتحادیه اروپا[برای توافق در مذاکرات وین] بوده‌ایم، به وضوح پس‌رفت است و چشم‌انداز توافق در بازه‌ای کوتاه‌مدت را غیرمحتمل می‌سازد.

بلینکن بر ادعاهایش افزود: به نظر می‌رسد ایران یا نمی‌خواهد یا نمی‌تواند کاری که برای رسیدن به یک توافق لازم است را انجام دهد و آن‌ها همچنان به مطرح کردن مسائل خارج از چارچوب ادامه می‌دهند که انجام شدن توافق را غیرمحتمل‌تر می‌کند.

تاکید معاون اجتماعی قوه قضاییه بر شناسایی بسترهای آسیب‌زا در جامعه

معاون اجتماعی و پیشگیری از وقوع جرم قوه قضاییه عنوان کرد که با ورود، شناسایی و اطلاع‌رسانی عرصه‌های آسیب‌زا می‌توانیم از عوارض دامنگیر آن‌ها برای جامعه جلوگیری کرد.

به گزارش ایسنا به نقل از قوه قضاییه، تفاهم‌نامه سه‌جانبه‌ای به منظور کاهش آسیب‌ها و پیشگیری از جرم بین معاونت اجتماعی و پیشگیری از وقوع جرم قوه قضائیه، بیمه مرکزی و پژوهشکده نوآوری حقوقی با حضور مسئولان سه دستگاه منعقد شد.

در ابتدای این نشست، اصغر جهانگیر معاون اجتماعی و پیشگیری از وقوع جرم قوه قضائیه گفت: در سایر سازمان‌ها و ارگانها ظرفیت‌های خوبی در راستای کاهش پرونده‌های قضایی که یکی از مشکلات و ابرچالش ماست وجود دارد و این نگاه در سند تحول به خوبی دیده شده است؛ به عنوان نمونه استفاده از داده‌ها و اطلاعات جمع‌آوری شده در بیمه درخصوص خودروها و موتورسیکلت‌ها که در صورت فقدان بیمه شخص ثالث و تصادفات جرحی و فوتی پرونده‌هایی را به دستگاه قضایی تحمیل می‌کند و ساماندهی آنها برای تسریع در شناسایی و الزام به بیمه آنان، کمک مناسبی به پیشگیری و تشکیل پرونده در دستگاه قضایی می‌باشد و یکی از اهداف این تفاهم‌نامه است.

جهانگیر ادامه داد: متاسفانه تردد موتورسیکلت‌های فاقد بیمه، پلاک، کلاه ایمنی و ناقض قانون، علاوه بر ایجاد خطرات جانی و مالی برای خود موتورسواران و مردم، امنیت روانی، نظم اجتماعی را نیز با مشکل روبه‌رو کرده است که ان‌شاالله با همکاری پلیس و سایر بخش‌ها نسبت به ساماندهی این موضوع نیز اقدام خواهد شد.

این مقام قضایی افزود: ساماندهی بیش از ۹میلیون موتورسیکلت فاقد بیمه‌نامه که در کشور در حال تردد هستند، بسیار ضروری است.

وی ادامه داد: شناسایی، اصلاح و رفع بستر این پرونده‌ها در قالب این تفاهم‌نامه دیده شده است و امیدواریم با امضای این تفاهم‌نامه به برقراری بهتر عدل در جامعه کمک کنیم.

معاون اجتماعی و پیشگیری از وقوع جرم قوه قضائیه با اشاره به پرونده‌های قضایی گفت: پرونده‌های زیادی در قوه قضائیه وجود دارد که بخشی از علل آن خارجی و برخی داخلی است و به دلیل سوءمدیریت‌ها، فرایندها و ترک فعلها به وجود آمده است و پرداختن به آنها نیازمند اولویت‌بندی است اما به دلیل محدودیت‌های مالی و منابع انسانی، هر سازمانی به تنهایی قادر به حل مشکل نیست و به یک واسطه نیاز است که این حلقه‌ها را به هم وصل کند و با شناسایی توانمندی هر سازمانی از امکانات آنها استفاده شود.

جهانگیر با اشاره به موضوعات کلان و آسیب‌های احتمالی ناشی از آن مانند بورس، رمزارزها و ... گفت: ما اکنون در جامعه با چالش‌های جدیدی مواجه هستیم که برای حل آنها می‌توان از تجربیات و مدلهای موفق دنیا استفاده کرد و با انجام کار گروهی دستاورد قابل قبول و موفقی برای کل دنیا ارائه داد. وظیفه ما به عنوان دستگاه حاکمیت این است که وارد این عرصه‌های آسیب‌زا شویم و با شناسایی، اطلاع‌رسانی از عوارض دامن‌گیر آن برای جامعه جلوگیری کرد.

معاون اجتماعی و پیشگیری از وقوع جرم قوه قضائیه افزود: اگر در همه موضوعات به درستی ورود کنیم و کار تیمی‌انجام دهیم بسیاری از مشکلات برطرف می‌شود و ما نباید منتظر بودجه‌ها باشیم و می‌توانیم این بار را به کمک مردم برداریم.

جهانگیر با تاکید بر کار گروهی در حل معضلات جامعه گفت: اگر این تفاهم‌نامه‌ها و کار گروهی چندین دستگاه خروجی خوب و موفقی داشته باشد باعث ترغیب دیگر بخش‌های جامعه شده و فرهنگ کار مشترک باعث رفع بسیاری از مشکلات می‌شود.

معاون علمی رئیس جمهوری استعفا کرد

برخی از اخبار منتشر شده در فضای مجازی خبر استعفای سورنا ستاری، معاون علمی‌و فناوری رئیس‌جمهوری را منتشر کرده‌اند.

به گزارش ایسنا، طبق اخبار منتشر شده در فضای مجازی، سورنا ستاری معاون علمی‌و فناوری رئیس جمهوری که حکم خود را در آبانماه سال ۹۲ و مرداد ماه ۹۶ از حسن روحانی دریافت کرده بود، پس از یک سال ادامه فعالیت در همین جایگاه در دولت آیت‌الله ابراهیم رئیسی، استعفای خود را تقدیم رئیس جمهوری کرده است. با این حال، تا لحظه تدوین این گزارش، خبری رسمی‌از سوی دفتر دکتر ستاری مبنی بر استعفا منتشر نشده است.

این در حالی است که بسیاری از کانال‌های خبری تلگرامی‌از استعفای ستاری خبر داده‌اند و خبری با عنوان "شنیده‌ها حاکی از آن است که سورنا ستاری، معاون علمی‌و فناوری ریاست جمهوری از سمت خود استعفا کرده است" منتشر شده است.

سخنگوی قوه قضاییه:

سند مالکیت سه جزیره جنوبی صادر شد

مسعود ستایشی روز سه‌شنبه در نهمین نشست خبری با اشاره به اقدام سازمان ثبت اسناد و املاک کشور مبنی بر صدور سند مالکیت سه جزیره، گفت: مالکیت قطعی جزایر تنب بزرگ، تنب کوچک و ابوموسی در استان هرمزگان به نام دولت صادر و مالکیت مطابق قانون تثبیت شده است.

واکنش "فریدون عباسی" به تغییر موضع تروئیکای اروپا و اتهام به ایران

رئیس پیشین سازمان انرژی اتمی کشور گفت: مسئله اصلی طرف‌های غربی بر سر بسته شدن پرونده PMD یا همان ابعاد احتمالی نظامی‌ایران است که آنها سعی دارند آن را باز نگه داشته و صرفا ایران را وادار به اجرای تکالیف برجامی کنند.

فریدون عباسی در گفت‌وگو با ایسنا، با اشاره به تغییر موضع تروئیکای اروپا در بیانیه‌ای که روز شنبه صادر کرده اند، بیان کرد: این تغییر موضع کشورهای اروپایی و وارد کردن اتهام علیه ایران به دنبال بسته شدن پرونده PMD یا همان ابعاد احتمالی نظامی‌ایران است. در سال ۱۳۹۴ که اجرای برجام کلید خورد یکی از شروط اساسی این بود که پرونده PMD ایران بسته شود. در سال ۲۰۱۵ آژانس در خصوص ابعاد احتمالی نظامی‌ایران اظهار نظر کرد و قرار بود بر مبنای برجام این پرونده بسته شود.

مسئله بر سر پرونده ابعاد احتمالی نظامی‌است

وی در ادامه اظهار کرد: قرار بود پرونده PMD ایران بسته شود و ایران نیز در مقابل یک سری تکالیف مانند بازرسی و نظارت آژانس را بپذیرد و تحریم‌ها نیز برداشته شود اما طرف‌های غربی نه تنها تحریم‌ها را برنداشتند بلکه هر نوع تحریم دیگری را علیه ما اعمال کردند. سپس با روش‌های دیگر مانند اینستکس برای تبادل مالی جلو آمدند که آن هم موفق نبود. دولت یازدهم و دوازدهم نیز در آن مقطع کوتاهی کرد تا اینکه مجلس در سال ۹۹ دولت را ملزم کرد که اجرای تعهدات کشور را در برابر بدعهدی غربی‌ها کاهش دهد.

این عضو کمیسیون انرژی مجلس شورای اسلامی، تصریح کرد: طرف‌های غربی نتواستند نفوذ منطقه ای ایران و توان موشکی ما را کاهش دهند، پس به اضافه کردن تحریم‌ها روی آوردند تا اینکه آمریکا هم از برجام خارج شد با تصور اینکه می‌تواند زیر برجام بزند و کارهای خود را پیش ببرد. حال زمانی که ایران اجرای تکالیف برجامی‌خود را کنار گذاشت و سطح غنی سازی خود را افزایش داد و نظارت‌های آژانس را محدود کرد اروپایی‌ها و آژانس به فشار بر روی آمریکا روی آوردند تا بپذیرد که امتیازاتی به ایران داده تا ایران به برجام بازگردد و تکالیف خود را اجرایی کند.

غربی‌ها می‌خواهند شرایط را در حالت استخوان در زخم نگه دارند

رئیس پیشین سازمان انرژی اتمی‌در ادامه تاکید کرد: ایران نیز در این دور قیدی گذاشته که علاوه بر برداشته شدن تحریم‌ها باید برای همیشه پرونده PMD یا همان ابعاد احتمالی نظامی‌بسته شود. طرف‌های غربی نیز می‌خواهند شرایط را در حالت استخوان در زخم نگه دارند تا ایران غنی سازی خود را کاهش داده و تعهدات خود را اجرایی کند اما باز طرف‌ها غربی به تعهدات خود عمل نکنند. اروپایی‌ها باید تضامین لازم را بدهند که تحریم‌ها برداشته خواهد شد و پرونده PMD نیز بسته خواهد شد. حتی از نظر بنده باید خسارت نیز پرداخت کنند.عباسی افزود: طرف‌های غربی به دنبال فشار بر روی ایران هستند و معیشت مردم را هدف قرار داده اند. اگر دولت هوشیاری بیشتری در جهت تامین معیشت مردم و رفع تبعیض‌ها داشته باشد قطعا مردم پای کار ایستاده اند. روحیه استکبار ستیزی در بین مردم همچنان قوی است.

تمهیدات پلیس عراق برای استقبال از زائران اربعین حسینی

پلیس فدرال عراق اعلام کرد، کلیه تمهیدات امنیتی و خدماتی برای استقبال از زائران اربعین حسینی در نظر گرفته شده است. به گزارش ایسنا، به نقل از خبرگزاری "واع" بغداد، فرماندهی نیروهای فدرال عراق اعلام کرد، به منظور تامین امنیت زائران اربعین حسینی، یک طرح امنیتی ویژه این روز اجرایی شده است.این نهاد اعلام کرد، براساس این طرح یگان‌های پلیس فدرال در دو استان بغداد و نجف اشرف و گروههای پزشکی نیز علاوه بر دو استان مذکور در استان کربلای معلی جهت درمان موارد اضطراری مستقر شده‌اند.

ژنرال انور عباس، مدیر روابط عمومی‌و رسانه‌ها در پلیس فدرال گفت، یگان‌ها تمامی‌تلاش خود را برای اجرای این طرح امنیتی مشترک در مراسم اربعین حسینی به کار می‌گیرند.

مجمع خیرین تامین سلامت اجتماعی به فعال شدن صنایع راکد کمک کند

استاندار فارس گفت: در صورت همکاری مجمع خیرین تامین سلامت اجتماعی برای فعال شدن صنایع راکد و نیمه راکد استان، امکان فعالیت ...

امنیت در گرو توجه به هویت جامعه است

عضو کمیسیون امنیت ملی مجلس شورای اسلامی با بیان اینکه تامین و حفظ امنیت در گرو توجه به هویت جامعه است، گفت: نمی‌توان مشکلات و ...

اراضی ملی معطل مانده در فارس رسیدگی و تعیین وضعیت می‌شود

معاون حفاظت و امور اراضی اداره کل منابع طبیعی فارس در رابطه با مدیریت و نظارت بر واگذاری اراضی گفت: اراضی واگذار شده سالهای ...

معزز معاون حفاظت و امور اراضی اداره کل منابع طبیعی:
اراضی ملی معطل مانده در فارس رسیدگی و تعیین وضعیت می‌شود

ایرنا: معاون حفاظت و امور اراضی اداره کل منابع طبیعی فارس در رابطه با مدیریت و نظارت بر واگذاری اراضی گفت: اراضی واگذار شده سالهای گذشته رصد می‌شوند تا اگر واگذاری در عرصه‌های منابع طبیعی صورت گرفته و با گذشت زمان فعالیتی انجام نشده، زمین معطل نماند و اقدامات لازم برای رسیدگی به وضعیت این اراضی صورت گیرد.

ایاز معزز با اشاره به ضوابط واگذاری اراضی منابع ملی اظهار کرد: نظارت بر اراضی واگذار شده سالهای گذشته طبق قانون بر عهده مدیریت امور اراضی است اما با توجه به اهمیتی که بُعد نظارت دارد به شهرستان‌ها تأکید کردیم که در این زمینه فعال شوند و اراضی واگذار شده سالهای گذشته را هم رصد کنند تا اگر واگذاری در عرصه‌های منابع طبیعی صورت گرفته و با گذشت زمان فعالیتی انجام نشده، زمین معطل نماند؛ این موارد بایستی با هماهنگی جهاد کشاورزی و مدیریت امور اراضی شهرستان صورتجلسه و به کارگروه مربوطه ارائه شود.

معاون حفاظت و امور اراضی اداره کل منابع طبیعی استان فارس ادامه داد: یکی از مباحث اساسی در این حوزه برخورد جدی با متجاوزین به عرصه‌های منابع طبیعی است که خوشبختانه نیروهای یگان حفاظت با تلاش شبانه روزی توانستند از تخریب و یا تصرفات در این بخش جلوگیری کنند.

معزز اضافه کرد: در حال حاضر تشکیل پرونده در خصوص تخریب و تصرف در عرصه منابع طبیعی استان به شدت کاهش یافته و همین مسئله باعث شد یگان حفاظت منابع طبیعی استان در سطح ستاد سازمان جنگل‌ها، رتبه اول را به خود اختصاص دهد.

وی بیان کرد: به دلیل اهمیت موضوع و برای دفاع از حقوق منابع طبیعی در محافل قضایی ضمن داشتن نیروهای حقوقی رسمی، توانستیم نیروهای حقوقی مشاور را هم به کار بگیریم تا این افراد بتوانند در دادگاه از پرونده‌های متشکله یگان و حقوق منابع طبیعی دفاع کنند.

معاون حفاظت و امور اراضی اداره کل منابع طبیعی استان فارس عنوان کرد: در این حوزه هم پیشرفت خوبی داشته‌ایم و گزارشات لازم در جلسات شورای پیشگیری استان ارائه شده است و امیدواریم با ادامه این روند شاهد به حداقل رسیدن تجاوز در عرصه منابع طبیعی استان باشیم.

معزز با اعتقاد به اینکه توسعه استان در عرصه‌های منابع طبیعی در حال شکل‌گیری است، گفت: شاهد توسعه صنعت در عرصه منابع طبیعی هستیم و با مدیریت امور اراضی استان در بحث واگذاری اراضی مستعد و بلامعارضی که از لحاظ فنی مشکلی را برای منابع طبیعی ایجاد نمی‌کنند همکاری و تعامل خوبی داریم.

وی یادآور شد: آنچه را که امور اراضی در رابطه با طرح‌های توسعه استان پیشنهاد می‌دهد مورد بررسی قرار می‌دهیم و در این زمینه با این بخش همکاری می‌کنیم. همچنین کمیسیون‌های تخصیص اراضی را فعال کرده‌ایم و جلساتی را به صورت هفتگی برگزار می‌کنیم تا بتوانیم گام‌های مؤثری در مسیر واگذاری اراضی، اشتغالزایی و توسعه استان برداریم.

او با بیان اینکه بیش از ۲/۱۰ میلیون هکتار از عرصه ۱۲ میلیون هکتاری استان فارس تحت مدیریت اداره‌کل منابع طبیعی است، اظهار کرد: حفاظت و حراست از منابع طبیعی جزو وظایف اساسی این اداره‌کل محسوب می‌شود؛ این در حالیست که فعالیت‌های این مجموعه با توجه به بضاعت مالی و کمبود نیروی انسانی با چالش‌های بسیاری مواجه است.

معزز خواستار افزایش مشارکت‌های عمومی‌و مردمی‌در عرصه منابع طبیعی شد و گفت: البته شاهد همکاری نیروهای منابع طبیعی در شهرستان‌ها، بسیج و حتی گروه‌های مردمی‌به ویژه در حوزه اطفا حریق هستیم که جا دارد تشکر و قدردانی ویژه‌ای از آنها داشته باشم اما افزایش مشارکت‌های مردمی‌می‌تواند کمک شایانی به ما در رسیدن به اهداف‌مان کند.

معاون حفاظت و امور اراضی اداره کل منابع طبیعی استان فارس در رابطه با رویکرد دولت سیزدهم در صیانت از منابع طبیعی گفت: دولت سیزدهم رویکرد خوبی را در حوزه حفاظت و امور اراضی دنبال می‌کند و ما نیز این انگیزه را داریم که در مسیر تحقق اهداف دولت و خدمت به مردم گام برداریم و امیدواریم بتوانیم دِین خود را در این عرصه ادا کنیم.

عبدالله زاده جانشین فرمانده سپاه فجر خبرداد
ارائه خدمات پزشکی به زائران اربعین در موکب‌های استان فارس

جانشین فرمانده سپاه فجر استان فارس گفت: ۵ ایستگاه سلامت در استان فارس آماده خدمات درمانی وپزشکی به زائران اربعین است.

سرهنگ پاسدار حسن عبدالله زاده اظهار داشت: با توجه به خیل مشتاقان پیاده روی اربعین حسینی در استان از راه اندازی موکب در شهرستان‌های نی‌ریز، استهبان، کوه‌چنار، نورآباد و شهر شیراز خبر داد.

جانشین فرمانده سپاه فجر استان فارس گفت: همچنین موکب‌هایی در خروجی استان منتهی به جاده بوشهر _ شیراز، جاده فسا_ شیراز، مرودشت به شیراز و ... آماده پذیرایی از زائران ایرانی خصوصاً زائران خارجی از کشور پاکستان است.

او با بیان اینکه زائران ایرانی که احتیاج به استراحت و یا در صورت خرابی خودرو در شهر شیراز نیاز به اسکان موقت دارند، افزود: در امامزاده اسماعیل شهرستان فسا و خروجی‌های شهر شیراز نیز زائران خارجی اسکان داده می‌شوند.

سرهنگ عبدالله زاده با تصریح بر اینکه هماهنگی‌های لازم با دستگاه‌های اجرایی و دولتی جهت زوار خارجی از ورود به استان فارس تا خروج از استان داده شده است، تصریح کرد: خادمان موکب‌ها خدماتی همچون اطعام، اسکان و خدمات پزشکی به ائران اربعین ارائه می‌دهند.

جانشین فرمانده سپاه فجر استان فارس خاطر نشان کرد: ۵ ایستگاه سلامت در فارس آماده خدمات درمانی وپزشکی به زائران اربعین است.

قزل سفلی رئیس سازمان بسیج سازندگی مطرح کرد:
خدمت رسانی گروه‌های جهادی فارس به زائران پاکستانی

ایسنا: رئیس سازمان بسیج سازندگی فارس از خدمت رسانی گروه‌های جهادی این استان به زائران پاکستانی خبر داد.

اسماعیل قزل سفلی سه‌شنبه ۲۲ شهریور با گرامیداشت فرا رسیدن اربعین حسینی در جمع خبرنگاران بیان کرد: گروه‌های جهادی و جهادگران، در مناسبت‌های مختلف و در مواقع لازم وارد صحنه می‌شوند و در قالب‌ها و برنامههای مختلف، اقدامات جهادی می‌کنند.

او افزود: به مناسبت اربعین سیدالشهدا (ع) نیز، ۸۱ موکب خدمت‌رسانی به زائران آقا امام حسین (ع) برپا شده و فعالیت این موکب‌ها تا چند روز پس از اربعین حسینی ادامه خواهد داشت.

رئیس سازمان بسیج سازندگی فارس با تشریح برنامه‌ها و فعالیت‌های موکب‌های بین راهی که خدمات مختلفی را به زانران خارجی و داخلی ارائه می‌کنند، اظهار کرد: برخی از شهرهای فارس مانند نی‌ریز ، استهبان، سروستان، شیراز، کوهچنار، نورآباد در مسیر حرکت کاروان‌ها و زانران همسایگان شرقی کشورمان بویژه پاکستان قرار دارند بنابراین موکب‌های بین راهی در این شهرستانپها راهپاندازی شده و جهادگران ما علاوه بر خدمات رسانی به زائران ایرانی از زائران خارجی نیز میزبانی و مهمان نوازی می‌کنند.

قزل سفلی خاطرنشان کرد: البته در مابقی شهرستان‌های فارس نیز موکب‌ها و مراکز خدماتی راه‌اندازی شده تا تعداد این مراکز به عدد ۲۸ برسد.

جانشین قرارگاه محرومیت زدایی سپاه فجر فارس با اشاره به اینکه برخی از گروه‌های جهادی، موکب‌هایی در مرز شلمچه و کشور عراق برپا کرده‌اند، گفت: ۳ موکب جهادگران استان فارس در پایانه مرزی شلمچه و ۱۶ موکب در مسیر نجف به کربلا و ۱۴ موکب در شهر کربلا قرار دارد و خادمان حسینی تلاش می‌کنند تا در مسیر پیاده روی زائران و همچنین خروج از مرز کشور خدماتی مانند اسکان، تامین اغذیه، راهنمایی، خدمات پزشکی و ... ارائه کنند.

قزل سفلی در خصوص موکب‌های تخصصی درمانی و پزشکی نیز گفت: ۶ موکب با همکاری اساتید و دانشجویان جهادگر سلامت فارس در مسیر نجف به کربلا شکل گرفته و کمک رسانی درمانی، پزشکی، بهداشت و سلامت را ارائه می‌کنند.

ایمانیه استاندار فارس:
مجمع خیرین تامین سلامت اجتماعی به فعال شدن صنایع راکد کمک کند

عصرمردم:
استاندار فارس گفت: در صورت همکاری مجمع خیرین تامین سلامت اجتماعی برای فعال شدن صنایع راکد و نیمه راکد استان، امکان فعالیت مددجویان بهزیستی در این صنایع فراهم می‌شود.

دکتر محمدهادی ایمانیه، در جلسه شورای مشارکت‌های مردمی‌بهزیستی در شیراز افزود: در صورت ورود مجمع به این موضوع ما نیز کمک خواهیم کرد تا هم رونق تولید شکل گیرد و هم منافع مددجویان تامین شود.

وی ادامه داد: همچنین این مجمع می‌تواند با راه اندازی سه شرکت تولیدی، تخصصی و یک شرکت غیر تخصصی به اشتغال مددجویان و استقلال مالی آنان کمک کند.

دکتر ایمانیه اظهار داشت: با راه اندازی شرکت تولیدی، محصولاتی که توسط مددجویان تولید می‌شود قابل عرضه به بازار خواهد بود و همچنین می‌توان ادارات دولتی را ملزم کرد که کالاهای مورد نیاز خود را از این شرکت‌ها تهیه کنند.

استاندار فارس گفت: در شرکت تخصصی نیز مددجویان زیر مجموعه بهزیستی یا اعضای خانواده آنان که تامین کننده‌های مالی آن مددجویان هستند به فعالیت و ارائه خدمات تخصصی خواهند پرداخت.

وی در ادامه افزود: در شرکت غیر تخصصی نیز مددجویان می‌توانند به ارائه خدمات غیر تخصصی بپردازند.

تمام سمن‌ها در سامانه مشترک اطلاعات مددجویان نام نویسی کنند.

نماینده عالی دولت در استان گفت: تمام موسسه‌ها و سمن‌های فعال در زمینه خدمات بهزیستی بایست در سامانه مشترک اطلاعات مددجویان ثبت نام کنند.

دکتر ایمانیه افزود: در صورتی که این سمن‌ها از نام نویسی در این سامانه خودداری کنند هیچ گونه خدمت و حمایتی دریافت نخواهند کرد.

وی بیان کرد: ثبت اطلاعات در این سامانه به معنای خروج از محرمانه بودن نیست و اطلاعات مددجو تنها در اختیار سازمان بهزیستی است تا از سوء استفاده از نیت‌های خیر جلوگیری شود.

استاندار فارس، در خصوص کمک مجمع خیرین تامین سلامت اجتماعی به اردوگاه‌های ماده ۱۵ و ۱۶ که در زیرمجموعه بهزیستی قرار می‌گیرند هم گفت: بنا شد که یک چهارم از مجموع کمک‌هایی که از سوی این مجمع و سایر خیرین می‌شود توسط شورای مشارکت‌های مردمی‌بهزیستی صرف کمک به ترک اعتیاد معتادین و بازگشت آنان به خانواده و جامعه شود.

دکتر ایمانیه گفت: اخیرا انجمن حمایت از زندانیان استان متقاضی دریافت یک معدن و همچنین ۱۰۰ هکتار زمین است تا از منافع آنها برای حمایت از خانواده زندانیان استفاده شود.

وی در ادامه افزود: آمادگی داریم که چنان چه شورای مشارکت‌های مردمی‌بهزیستی و مجمع خیرین تامین سلامت اجتماعی، نیز متقاضی زمین و معدن باشند با قیمت‌های کمتری واگذاری انجام شود تا از منافع آن برای حمایت از مددجویان استفاده شود.

استاندار فارس همچنین از مردم نیک اندیش که در سال ۱۴۰۰ کمک‌های خوب و متنوعی به مددجویان بهزیستی ارائه داشته اند قدردانی کرد.

عزیزی نماینده مردم شیراز و زرقان در مجلس:
امنیت در گرو توجه به هویت جامعه است

ایسنا: عضو کمیسیون امنیت ملی مجلس شورای اسلامی‌با بیان اینکه تامین و حفظ امنیت در گرو توجه به هویت جامعه است، گفت: نمی‌توان مشکلات و کاستی‌های خانواده را به عنوان مرکز هویتی نادیده بگیریم بعد ادعای تامین امنیت و افزایش نرخ امنیت داشته باشیم.

ابراهیم عزیزی در همایش آغاز کشت شتوی فارس با بیان اینکه تصویب قانون امنیت غذایی نشان از اراده مجلس برای این مهم دارد، گفت: اگر امنیت را به عنوان یک موهبت الهی و وظایف مهم حاکمیت منظور کنیم، نمی‌توان آن تنها در ساختار فیزیکی و نظامی‌دید.

او همچنین با بیان اینکه امنیت جامعه در گرو چهار مولفه مهم و اساسی است، افزود: امنیت هویت‌ها، سلامت محیط، احساس امنیت و توجه به سرمایه اجتماعی چهار متغیری است که باید به آن توجه کرد و نمی‌توانیم به دنبال به تامین امنیت در نظام سیاسی بدون توجه به این متغیرها باشیم.

نماینده مردم شیراز و زرقان در مجلس با بیان اینکه امنیت در گرو توجه به هویت جامعه است، خاطرنشان کرد: نمی‌توان مشکلات و کاستی‌های خانواده را به عنوان مرکز هویتی نادیده بگیریم بعد ادعای تامین امنیت و افزایش نرخ امنیت داشته باشیم.

عزیزی با اشاره به متغیر احساس امنیت عنوان کرد: اهمیت احساس امنیت از خود امنیت بیشتر است؛ برخی مواقع همه قوا در تلاش برای تحقق امنیت هستند اما باید احساس امنیت را در کنار آن افزایش داد.

او با بیان اینکه متغیر چهارم سرمایه اجتماعی است، گفت: تاثیرگذارترین عنصر در تامین امنیت همین متغیر است؛ جمعیت ۸۰ میلیونی سرمایه اجتماعی ایران اسلامی‌است.

عزیزی با بیان اینکه شعار جدی در آغاز انقلاب اسلامی استقلال بود، افزود: در برخی از مسیرها مثل نظامی، پزشکی و بخشی از صنعت این استقلال کسب شده اما آیا به قله استقلال اقتصادی رسیده‌ایم؟ آیا خودکفایی و بی‌نیازی در اقتصاد محقق شده است؟ امروز ۲۶ کشتی نهاده‌ها منتظر ترخیص هستند این معنایش استقلال اقتصادی است یا خودکفایی؟

او با بیان اینکه رسالت سنگینی در این بخش داریم، عنوان کرد: در برنامه هفتم مهم‌ترین محور امنیت غذایی است برای اینکه استقلال اقتصادی مهم شمرده شده و برای این منظور سرمایه اجتماعی باید حفظ شود اما امروز اعتماد اجتماعی دچار خدشه شده است که در چنین شرایطی سرمایه اجتماعی نیز دچار آسیب شده و نتیجه آن خدشه به امنیت وارد می‌شود.

نماینده مردم شیراز و زرقان در مجلس با بیان اینکه چرا کشاورزان و بخش خصوصی به برنامه‌ها و سیاست‌های دولت اعتماد نمی‌کنند؟ خاطرنشان کرد: امید و اعتماد را باید دوباره بازگرداند و مهم‌ترین وظیفه جهاد کشاورزی این است امید و اعتماد را افزایش دهد و این با شعار محقق نمی‌شود.

عزیزی با بیان اینکه امنیت مستلزم سرمایه اجتماعی است که باید امید و اعتماد را به عنوان مهم‌ترین ابزار در نظر گرفت، افزود: برای رسیدن به قله امنیت همه جانبه باید اقدامات ما مشخص باشد و مردم دوباره اعتماد کنند.

نماینده مردم شیراز و زرقان در مجلس گفت: برنامه هفتم در شرف ورود به دولت است و از سازمان جهاد این انتظار است که موضوع محور و پروژه محور متناسب با برنامه هفتم پیش برود.

عزیزی در بخش دیگری از سخنان خود با اشاره به اینکه ۷۷ هزار هکتار از اراضی سد درودزن با اقدامات غیرکارشناسی قابل استفاده نبود و تولید ۲۰۰ هزار تن محصول گندم را از دست داده است، آن را نتیجه کار غیرکارشناسی خواند و گفت: کار کارشناسی، منظم و در راستای برنامه باید پیش برود؛ باید میدان را باز و از کمک افراد صاحب‌نظر استفاده کرد.

۹ اثر طبیعی در فارس به ثبت ملی رسید

ایرنا: مدیرکل میراث‌فرهنگی، گردشگری و صنایع‌دستی استان فارس گفت: ۹ اثر طبیعی استان فارس شامل برخی تالاب‌ها و نرگس‌زارها در فهرست آثار ملی به ثبت رسید.

صنایع دستی و گردشگری فارس، سید مؤید محسن‌نژاد روز سه‌شنبه در این باره افزود: آثار ثبت‌شده عبارت‌اند از نرگس زار طبیعی بلبلک، درخت‌های شماره ۱ و ۲ بنه کهن‌سال روستای چنار، درخت توت کهن‌سال امامزاده بزم، درخت چنار کهن‌سال شیدان، درخت بنه کهن‌سال دهدق آباده، تالاب هفت برم، درخت داغداغان مزایجان و نرگس زار طبیعی جره است.

مدیرکل میراث‌فرهنگی، گردشگری و صنایع‌دستی استان فارس گفت: شناسایی و ثبت ملی سایر نرگس زارهای استان فارس در شهرستان‌های خفر، جهرم و سایر شهرستان‌ها دردست اقدام این اداره‌کل است.

محسن نژاد بیان کرد: تمامی۹ اثر طبیعی استان فارس در فهرست آثار ملی طی تشریفات قانونی در جلسه شورای ملی ثبت طبیعی کشور به تصویب رسیدند و به استاندار فارس ابلاغ‌شده است.

مدیرکل میراث‌فرهنگی، گردشگری و صنایع‌دستی استان فارس افزود: با توجه به قوانین مرتبط با ثبت، با تأیید و نظارت وزارت میراث‌فرهنگی، گردشگری و صنایع‌دستی، اقدامات حفاظتی و مرمتی در آثار ثبتی صورت می‌گیرد و هرگونه دخل و تصرف یا اقدام و عملیاتی که منجر به تخریب یا تغییر اصالت اثر شود، ممنوع است و پیگرد قانونی خواهد داشت.

محسن نژاد افزود: آثار طبیعی استان فارس از جاذبه‌های گردشگری طبیعی کشور به شمار می‌روند و از مقاصد مهم گردشگران است.

قول وزیر برای اجرا کردن قانون تبدیل وضعیت ایثارگران

عصرمردم:
نماینده شیراز و زرقان به وزیر ارتباطات در خصوص قانون تبدیل وضعیت ایثارگران تذکر داد و گفت: بنا به قول وزیر، این قانون به زودی اجرایی می‌شود.

ابراهیم عزیزی در این رابطه اظهار داشت: در گفت و گو با وزیر ارتباطات و فناوری اطلاعات خواستار اجرایی شدن قانون تبدیل وضعیت ایثارگران در دستگاههای اجرایی شدیم که ایشان نیز قول مساعد داد این قانون به زودی اجرا شود.

عزیزی خاطرنشان کرد: مجلس جهت خدمت به ایثارگران و خانواده معزز ایشان این قانون را وضع کرده و از تمام دستگاههای اجرایی انتظار می‌رود که هر چه سریع تر این قانون را اجرا کنند.

نماینده شیراز و زرقان در مجلس شورای اسلامی‌همچنین گفت: از معاون اول رییس‌جمهور نیز می‌خواهیم که هر چه زودتر این قانون را ابلاغ و اجرایی نماید تا دستگاهها تکلیف خود را بدانند.

چشم شیشه‌ای — جاده خروجی شمالغرب شیراز نیازمند سرعت بخشی درجهت به سرانجام رسیدن کار — عکس اختصاصی عصر مردم / علی گزبلند

لزوم عملیاتی شدن الگوی کشت

رئیس کمیسیون کشاورزی مجلس شورای اسلامی‌با اشاره به تجهیز و ارتقای مکانیزاسیون در کشاورزی از تامین ۲۰ هزار تراکتور با ...

افت تحصیلی دانش‌آموزان جهرم به دلیل شرایط کرونایی جبران شود

فرماندار ویژه شهرستان جهرم گفت: غیرحضوری شدن مدارس کشور از جمله این شهرستان در پی شیوع کرونا، منجر به افت تحصیلی دانش آموزان ...

تدارک اقامتگاه‌های زیباشهر و جنت شیراز برای زوار خارجی و ایرانی اربعین حسینی

افسانه خواست‌خدایی عضو هیأت‌رئیسه شورای اسلامی‌شهر شیراز ...

گام یک میلیارد ریالی نیک اندیشان سلامت در راستای ماندگاری پزشکان در شهرستان نی ریز

عصرمردم:
نیک اندیشان سلامت نی ریز با تجهیز پانسیون پزشکان شهری و روستایی در مجموعه سلامت این شهرستان به ماندگاری پزشکان غیربومی، بهبود ارائه خدمت به شهروندان و توسعه عدالت در بهداشت و درمان، گام نهادند.
رییس شبکه با اعلام این خبر گفت: به همت نیک اندیشان سلامت شهرستان ۶۰ قلم وسیله به ارزش یک میلیارد ریال برای تجهیز پانسیون پزشکان غیربومی‌شاغل در مناطق شهری و مناطق روستایی محروم خریداری شده است.
دکتر «داور آل داود» با تاکید به فرهنگ سازی در زمینه انجام امور خیریّه در حوزه سلامت، افزود: خیرین عرصه سلامت تمایل بیشتری به افزایش تجهیزات بهداشتی و درمانی دارند، در حالی که باید دیدگاه آنها را علاوه بر این موضوع به سمت ایجاد زیرساخت‌های بهداشتی نیز هدایت کنیم، زیرا تأمین یک پانسیون مجهز برای حضور یک پزشک از وجود صدها تخت بیمارستانی بدون پزشک، با اهمیت تر خواهد بود.
او با تقدیر از نیک اندیشان سلامت شهرستان نی ریز که همواره یاری رسان مجموعه سلامت هستند، اضافه کرد: با توجه به موقعیّت جغرافیایی و جمعیّتی شهرستان نی ریز و بُعد زیاد مسافت با مرکز استان و پراکندگی روستاهای زیر پوشش آن، حضور و ماندگاری پزشکان متخصّص به ویژه در مناطق روستایی بسیار با اهمیّت است که امیدواریم با کمک خیّرین، امکانات رفاهی را برای ماندگاری بیشتر پزشکان بیش از گذشته فراهم کنیم.

۲ هزار زائر اربعین توسط پزشکان جهرمی‌ویزیت شده‌اند

مهر: تاکنون نزدیک به دو هزار نفر در درمانگاه موکب حضرت صاحب الزمان(عج) دانشگاه علوم پزشکی جهرم ویزیت شده اند.
دو روز از استقرار تیم درمانی دانشگاه در درمانگاه موکب حضرت صاحب الزمان (عج) در کربلای معلی می‌گذرد و تا کنون نزدیک به دو هزار نفر به این درمانگاه مراجعه و خدمات بهداشتی و درمانی دریافت کرده اند.
در این درمانگاه، ۴۰ نیروی مجرب بهداشتی، درمانی در رشته‌های مختلف اعم از متخصص طب اورژانس، پزشک عمومی، پرستار در حال ارائه خدمت به زائرین حسینی هستند.
درمانگاه امام حسین (ع) دانشگاه علوم پزشکی جهرم در کربلا، شارع میثم تمار، جنب جسر الحسین (ع)، موکب صاحب الزمان (عج) قرار گرفته است.

معاون حمایت و سلامت خانواده کمیته امداد فارس اعلام کرد

توزیع ۴۰ هزار سبد کالای لبنی بین مددجویان ساکن مناطق محروم

عصرمردم:
بدری گفت: ۴۰ هزار سبد کالای لبنی بین مددجویان ساکن در مناطق محروم توزیع میشود
محمد بدری، معاون حمایت و سلامت خانواده کمیته امداد فارس از توزیع ۴۰ هزار سبد کالای لبنی در بین مددجویان ساکن مناطق محروم استان خبر داد.
او افزود: این مددجویان در مناطقی از استان فارس ساکن هستند که بر اساس شاخص‌های تعیین شده دارای ضریب محرومیت ۷ الی ۹ هستند.
معاون حمایت امداد فارس گفت: با توجه به آزادسازی قیمت محصولات لبنی، این قبیل کالاها از سبد غذایی برخی خانواده‌ها کاهش یافته است.
بدری با اظهار اینکه توزیع سبد کالاهای لبنی با دستور رئیس کمیته امداد کشور و مدیرکل کمیته امداد استان فارسو مساعدت بنیاد مستضعفان اجرایی شده است اضافه کرد: ماست، شیر، پنیر و خامه صبحانه اقلام توزیعی این مرحله میباشد.

کوچ زنبورداران از مناطق سردسیر به فراشبند

بحرانی فرد / فراشبند
مدیر جهادکشاورزی شهرستان فراشبند گفت: با آغاز کوچه زنبورداران به این شهرستان استقرار و مکان یابی و مجوز زنبورداری توسط واحد بهبود تولیدات دامی‌صادر می‌شود.
امیر ارسلان حق شناس در گفت و گویی با بیان اینکه به دلیل تنوع اقلیمی‌ووجود گونه‌های گیاهی متنوع از جمله درخت کنار کوچ زنبورداران از مناطق سردسیر به این شهرستان آغاز گردیده است، گفت: تاکنون نزدیک به ۲۰۰بنه زنبورستان مجوز استقرارصادر شده و پیش بینی می‌گردد ۸۰ زنبورستان دیگر در این شهرستان مجوز استقرار بگیرند.

عسکری رئیس کمیسیون کشاورزی مجلس تأکید کرد:

لزوم عملیاتی شدن الگوی کشت

ایسنا: رئیس کمیسیون کشاورزی مجلس شورای اسلامی‌با اشاره به تجهیز و ارتقای مکانیزاسیون در کشاورزی از تامین ۲۰ هزار تراکتور با مشارکت بانک‌ها خبر داد و گفت: باید تسویه حساب در خریدهای تضمینی محصول با فوریت انجام شود.
محمدجواد عسکری در همایش "کشت شتوی" که با حضور مسئولان ملی و استانی در شیراز برگزار شد، با تاکید بر لزوم دانش‌بنیان کردن بخش کشاورزی، بیان کرد: در مرکز تحقیقات کشاورزی استان و دانشگاه شیراز یک حرکتی در این زمینه شروع شده که امید است این روال به نتایج خوبی برسد.
نماینده مردم داراب و زرین دشت در مجلس با بیان اینکه رتبه ۴ در تولید گندم برازنده فارس با این ظرفیت کشاورزی و تنوع اقلیم نیست، گفت: در زمینه بهره‌برداری از منابع و مدیریت آب باید چاره‌اندیشی کرد اما این ۲ مبحث تنها دلایل تنزل جایگاه فارس در تولید محصولات کشاوری نیست لذا باید بررسی دقیق‌تری انجام شود.
او با بیان اینکه امروز اعضای کمیسیون کشاورزی مجلس شورای اسلامی‌نگاه تخصصی به این مبحث دارند در حالی که تا قبل از آن اگر نماینده‌ای جایی نداشت به این کمیسیون هدایت می‌شد، افزود: تمام مشکلات بخش کشاورزی با کمک محققان احصاء شده که راهکار برای آن ارائه شود.
عسکری با اشاره به طرح امنیت غذایی و احصای مشکلات بخش کشاورزی عنوان کرد: این طرح پس از اعلام در صحن و رفع ایراد در شورای نگهبان و مجمع تشخیص مصلحت نظام به زودی به دولت ارائه می‌شود و اگر این طرح عملیاتی شود ۸۰ درصد مشکلات کشاورزی حل می‌شود.
او با اشاره به اصلاح روند شورای قیمت‌گذاری محصولات کشاورزی با مشارکت تولیدکنندگان تصریح کرد: در این روند ۶ نفر از کشاورزان خبره در

این شورا گنجانده شدند که قیمت‌گذاری با مشارکت تولیدکنندگان انجام شود و به نوعی از پایین به بالا باشد.
رئیس کمیسیون کشاورزی مجلس با اشاره به صادرات محصولات کشاورزی افزود: ۵۰۰ میلیون جمعیت اطراف کشور ما علاقه‌مند به محصولات کشاورزی ایران است که باید از این ظرفیت استفاده شود؛ تعرفه صادرات که وزارت خانه ابلاغ کرده بود اصلاح شد.
او با بیان اینکه الگوی کشت حتما باید عملیاتی شود، چراکه راهی جز این نداریم، خاطرنشان کرد: سازوکارهای این امر در کمیسیون تعریف شده است که باید هم سرمایه در گردش و هم نهاده‌های مورد نیاز کشاورز تامین شود همچنین سنددار کردن اراضی کشاورزی از دیگر اقدامات است که باید برای ارائه تسهیلات به کشاورز انجام شود.
عسکری با بیان اینکه بیمه محصولات کشاورزی نیز از دیگر اقدامات کمیسیون است، عنوان کرد: برای ترغیب کشاورزان به بیمه محصولات خود در بودجه ۱۴۰۰ و ۱۴۰۱ مبلغ خوبی برای بیمه کشاورزی گذاشته شد و از هم اکنون رایزنی با وزارت اقتصاد آغاز شده است.
رئیس کمیسیون کشاورزی مجلس با بیان اینکه فارس با وجود ظرفیت‌ها عقب‌ماندگی‌های زیادی وجود دارد، تاکید کرد: در بخش پایانه صادراتی محصولات کشاورزی برای یارانه سوخت هواپیما اقداماتی در کمیسیون انجام شد و فارس پایلوت شده اما زیرساخت‌ها فراهم نیست باید هر چه زودتر پایانه صادراتی تکمیل شود.
او با اشاره به تجهیز و ارتقای مکانیزاسیون در کشاورزی از تامین ۲۰ هزار تراکتور با مشارکت بانک‌ها خبر داد و گفت: اگر بناست در این کشور در بخش کشاورزی به یک جایگاه ارزشمند برسیم باید تسویه حساب در خریدهای تضمینی محصول با فوریت انجام شود.
رئیس کمیسیون کشاورزی مجلس با اشاره به اینکه به دلیل کمبود نقدینگی امکان ترخیص نهاده‌ها در بنادر وجود ندارد، افزود: رایزنی با دولت برای تسریع این امر انجام شده و وزیر کشاورزی برای کشت پاییزه مکلف به تامین نهاده‌ها شده است.
عسکری با بیان اینکه در دولت گذشته دچار سوء تدبیر بودیم، گفت: امروز دولت با مشکل بودجه مواجه است و ۱۰ هزار میلیارد تومان ماهیانه بدهکاری دولت قبل را می‌دهد اما باید امید را در کشاورز ایجاد و مشکلات را برطرف کرد تا تولید محصولات کشاورزی با خلل مواجه نشود.
رئیس کمیسیون کشاورزی مجلس با اشاره به اینکه مشکل خودرو و نیروی انسانی در بخش کشاورزی در کل کشور وجود دارد، خاطرنشان کرد: تلاش می‌شود تا این مشکل حل شود؛ امروز وزارت کشاورزی ۱۰ هزار نیروی متخصص نیاز دارد که اگر دولت مجوز دهد بحث استخدام نیز دنبال می‌شود.

تدارک اقامتگاه‌های زیباشهر و جنت شیراز برای زوار خارجی و ایرانی اربعین حسینی

عصرمردم:
افسانه خواست‌خدایی عضو هیأت‌رئیسه شورای اسلامی‌شهر شیراز با همراهی جمعی از مدیران شهرداری این کلان‌شهر، به‌منظور سرکشی از روند خدمات‌رسانی به زوار اربعین حسینی در اقامتگاه‌های جنت، زیباشهر و شهید خرمشکوه حضور یافت.
به گزارش پایگاه اطلاع‌رسانی شهرداری شیراز، افسانه خواست‌خدایی عضو هیأت‌رئیسه شورای اسلامی‌شهر شیراز با همراهی جمعی از مدیران شهری به‌منظور سرکشی از روند خدمات‌رسانی به زوار اربعین حسینی در اقامتگاه‌های جنت، زیباشهر و شهید خرمشکوه حضور یافت.
افسانه خواست‌خدایی در این حضور میدانی بیان کرد: از آنجا که استان فارس و شهر شیراز در مسیر زوار اربعین حسینی از استان‌های شرقی و چند کشور مجاور واقع شده است، توفیق خدمتگزاری این کلان‌شهر به زائران فراهم آورده شد.
عضو هیأت‌رئیسه شورای اسلامی‌شهر شیراز ادامه داد: با توجه به سیاست‌گذاری و هماهنگی‌های انجام‌شده با معاونت سیاسی فرمانداری شیراز و گروه‌های جهادی مردمی‌در راستای خدمتگزاری به زائران دو کمپ دائمی‌برای زوار اربعین حسینی توسط شهرداری شیراز تجهیز و تدارک دیده شده است.
وی که در حال حضور و سرکشی از اقامتگاه‌های جنت، زیباشهر و شهید خرمشکوه بود، اضافه کرد: اقامتگاه زیباشهر برای زوار خارجی و اقامتگاه جنت را نیز برای زوار ایرانی تدارک

دیده‌ایم و در کنار این کمپ‌ها در بدو ورود و خروج زائران، استراحتگاه موقت و موکب شهدای ظفرآباد در ورودی پل فسا واقع در اقامتگاه خرمشکوه با کمک گروه‌های جهادی مردمی‌و شهرداری در حال خدمت‌رسانی به زائران ایرانی و خارجی هستند.
خواست‌خدایی با تقدیر از اینکه این سه مجموعه با همت سرپرست شهرداری شیراز، معاونت محیط زیست و خدمات شهری، سازمان فرهنگی، اجتماعی و ورزشی، شهرداری‌های مناطق چهار، سه و هفت و گروه‌های جهادی مردمی‌با همکاری ویژه فرمانداری و همراهی آموزش و پرورش فراهم آمده است، از هماهنگی و فضاسازی محیطی شهرداری شیراز نیز قدرانی به‌عمل آورد.
حسام‌الدین اسدزاده شهردار منطقه ۴ شیراز نیز در این حضور میدانی در معیت افسانه خواست‌خدایی با ابراز خرسندی از توفیق خدمت به زائران اباعبدالله الحسین(ع) اظهار کرد: در تلاش هستیم تا در شهرداری منطقه ۴ و کمپ مختص این منطقه در باغ جنت بتوانیم خدمات شایان و شایسته‌ای را به میزبانی شهر سوم حرم اهل بیت(ع) برای زوار اربعین حسینی رقم بزنیم.
به گفته این مدیر شهری؛ نزدیک به ۱۵۰ کانکس در اختیار زائران قرار گرفته که امکانات رفاهی و آسایشی از قبیل وسایل سرمایشی و گرمایشی در این کانکس‌ها تعبیه شده است.
اسدزاده همچنین به فراهم کردن بستر گردشگری مذهبی و زیارت حرم‌های مطهر امامزادگان شریف در شیراز از طریق اتوبوس‌های گردشگری تصریح کرد: با همکاری سازمان فرهنگی، اجتماعی و ورزشی این فرصت را فراهم کرده‌ایم تا زائران اربعین از فرصت محدود در شیراز به خوبی استفاده کنند.
قاسم اکبری شهردار منطقه ۷ شیراز نیز در این حضور میدانی در اقامتگاه خرمشکوه در پل فسا گفت: شهرداری این منطقه به همراه هیأت شهدای ظفرآباد و گروه جهادی رزمندگان فاطمیون با همکاری معاونت محیط زیست و خدمات شهری و سازمان فرهنگی، اجتماعی و ورزشی از یک هفته قبل اقدام به برپایی موکب در اقامتگاه شهید خرم‌شکوه کرده است.
وی بیان کرد: این موکب در ورودی شرقی شیراز از زوار ایرانی و خارجی که از شیراز سومین حرم اهل بیت(ع) عازم کربلا هستند، پذیرایی می‌کنند.
شهردار منطقه ۷ شیراز ادامه داد: تلاش کردیم در مسیر عبور راهیان حسینی در اقامتگاه شهید خرم‌شکوه خدماتی نظیر استراحتگاه، نمازخانه، سرویس بهداشتی و خدمات پزشکی با کمک هیأت‌های مذهبی داشته باشیم.
اکبری تصریح کرد: این افتخار را داریم که میزبان بسیاری از زوار خارجی که عازم کربلا هستند، در شیراز سومین حرم اهل بیت(ع) داشته باشیم.
محمدجواد شمسایی رئیس اداره مطالعات بحران شهرداری شیراز نیز گفت: طبق هماهنگی بعمل آمده با ستاد بزرگداشت اربعین، شورای اسلامی‌شهر و شهرداری شیراز و پیگیری‌های لازم با معاونت خدمات شهری شهرداری کمپ اسکان موقت جنت و زیباشهر در کوتاه‌ترین مدت تجهیز و آماده پذیرایی از زائران اربعین حسینی شد که اولین گروه از این زائران از کشور پاکستان در کمپ زیباشهر و تعدادی از زائران ایرانی نیز در کمپ جنت مستقر شدند تا پس از پذیرایی و استراحت به سمت کربلای حسینی به مسیر خود ادامه دهند.
وی همچنین گفت: شهرداری شیراز در این ایام میزبان زائران و هموطنان عزیز در شهر شیراز بوده و زائران ایرانی و خارجی می‌توانند به صورت رایگان در کمپ باغ جنت و زیباشهر استقرار و از آنجا به مسیرهای خود ادامه دهند.

آغاز عملیات اجرایی پروژه ۱۱۴ واحدی نهضت ملی مسکن امام شهر قیروکارزین

عصرمردم:
عملیات اجرایی پروژه ۱۱۴ واحدی نهضت ملی مسکن امام شهر در شهرستان قیروکارزین با حضور دکتر پروری معاون مسکن شهری بنیاد مسکن فارس ، دکتر فروردین نماینده مردم درمجلس شورای اسلامی، فرماندار و بخشداران بخش مرکزی وافزر آغاز شد.
دکتر پروری معاون مسکن شهری بنیاد مسکن فارس در این آیین بر لزوم شتاب بخشی در اجرای طرح‌های نهضت ملی مسکن تاکید کرد و افزود: مبلغ آورده متقاضیان و مشارکت در اجرای طرح نهضت ملی مسکن در استان فارس حدود ۶۰۱۰ میلیارد ریال است .
وی اظهار داشت : از این مبلغ ۳ هزار و ۹۹۳ میلیارد ریال در شهرستان‌های شمال و شرق و غرب استان فارس و ۲ هزار و ۱۶ میلیارد ریال در شهرستان‌های جنوب استان واریز وجه شده است.
به گفته وی ، طرح نهضت ملی مسکن در دو حوزه شهرستان‌های تابعه اداره کل راه و شهرسازی فارس و اداره کل راه و شهرسازی لارستان اجرا می‌شود از این رو شهرستان‌های جنوب استان از سایر شهرستان‌ها قابل تفکیک است و در دو حوزه بصورت مجزا و مستقل کار نهضت ملی مسکن دنبال می‌گردد.
دکتر پروری اضافه کرد : بر این اساس ۲۶ شهر در حوزه جنوب فارس و ۸۲ شهر در سایر مناطق این استان مجری طرح نهضت ملی مسکن هستند ، پروژه نهضت ملی مسکن تا کنون برای ۶ هزار و ۹۶۲ واحد در استان فارس و برای یک هزار و ۴۱۴ واحد در حوزه جنوب این استان تخصیص یافته و در مجموع ۸ هزار و ۳۷۳ پروژه اختصاص یافته است.
معاون مسکن شهری بنیاد مسکن فارس گفت : زمین مورد نیاز برای ساخت نیز برای ۲۴ هزار و ۳۳۴ واحد نهضت ملی مسکن در استان فارس تامین شده است ، در این دو حوزه از استان فارس ۱۱ هزار و ۳۰۸ متقاضی واریز وجه کرده اند که از این تعداد ۱۱ هزار و ۱۶۴ نفر بیش از ۴۰ میلیون تومان واریزی انجام داده اند .
دکتر فروردین نماینده مردم این شهرستان در مجلس شورای اسلامی‌نیز با تقدیر از خدمات بنیاد مسکن در پیشبرد طرح‌ها ی نهضت ملی مسکن ، تامین مسکن را یکی از ضروری ترین نیازهای اجتماع دانست و گفت : باید از همه ظرفیت‌های قانونی برای پیشبرد این طرح بهره گیری کرد.

شعبانی فرماندار ویژه جهرم:

افت تحصیلی دانش‌آموزان جهرم به دلیل شرایط کرونایی جبران شود

ایرنا: فرماندار ویژه شهرستان جهرم گفت: غیرحضوری شدن مدارس کشور از جمله این شهرستان در پی شیوع کرونا، منجر به افت تحصیلی دانش آموزان شده که انتظار است با کار ویژه و جهادی فرهنگیان جبران شود تا شاهد شکوفایی آموزش شهرستان باشیم.
محمدحسن شعبانی سه‌شنبه در جلسه تکریم و معارفه مدیران آموزش و پرورش شهرستان جهرم افزود: اولیا و دانش‌آموزان، توقع خاصی از آموزش و پرورش دارند و سرنوشت ۳۲هزار دانش‌آموز در اختیار متولی تعلیم و تربیت شهرستان است.
وی افزودوی با بیان اینکه اتفاقات خوبی در آموزش و پرورش جهرم در زمینه عمرانی رخ داده است، بیان کرد: مدارس نوساز یکی پس از دیگری در سطح شهرستان جهرم در اختیار دانش آموزان قرار می‌گیرد اما لازم است در حوزه علمی‌و آموزش نیز هم وقت مضاعفی گذاشته شود و به صورت ویژه در این زمینه حرکت کنیم تا بتوانیم شاهد درخشش فرزندان شهرستان در مسابقات و جوامع علمی‌استانی و کشوری باشیم.
شعبانی گفت: ۱۲ سال برای تعلیم و تربیت مدت زمان کمی‌نیست و حضور فردی که از بدنه مجموعه آموزش و پرورش در اصلی ترین قسمت مدیریت تعلیم و تربیت شهرستان باعث می‌شود توقع‌ها به بالا ترین حد خود برسد و امیدواریم که شاهد رونق بیش از بیش مجموعه باشیم.
رئیس شورای آموزش و پرورش شهرستان جهرم ادامه داد: کمبودهای آموزش و پرورش جهرم به زودی رفع خواهد شد و اعتقاد داریم که تعهد و تخصص فرهنگیان شهرستان جهرم مشکل‌گشای هر مسئله‌ای خواهد بود.
وی تاکید کرد: با توجه به برهه زمانی حساسی که در آن قرار داریم، لازم است که برنامه‌های جدید آموزش و پرورش را با همکاری و هماهنگی پیش برود تا دغدغه فرهنگیان، اولیا و دانش‌آموزان رفع شود.
مشکل تأمین معلم در جهرم به حداقل رسیده است
سرپرست سابق آموزش و پرورش جهرم نیز در این جلسه با بیان گزارشی گفت: مهر ماه امسال با توجه به بازگشت شیوه بازگشایی مدارس به صورت حضوری، کار بسیار دشواری پیش روی مدیران مدارس و اولیا است.
یوسف بخشی افزود: در حال حاضر ۸۷ درصد دانش آموزان شهرستان در سامانه «سیدا» ثبت‌نام شده‌اند که برای آنها کتاب درسی تهیه شده و به موقع توزیع می‌شود اما نیاز است دیگر دانش‌آموزان نیز هر چه سریع‌تر ثبت‌نام خود را قطعی کنند تا در روند شروع سال تحصیلی مشکلی نداشته باشیم.
وی بیان کرد: سازماندهی نیروهای آموزشی مدارس در حال انجام است و با توجه به قرارداد نیروی انسانی که با آموزش و پرورش فارس داریم، مشکل تامین نیروی انسانی به حداقل خود رسیده و تلاش کردیم برای اول مهر هیچ کلاسی بدون معلم نباشد.
بخشی به اجرای رتبه بندی معلمان نیز اشاره کرد و اظهار داشت: اجرای فرآیند رتبه بندی معلمان باعث می‌شود که انگیزه آموزشی و پژوهشی آنها افزایش پیدا کند که با اجرای کامل آن شاهد تغییر قابل محسوس در نظام آموزش و پرورش هستیم.
در این آیین همچنین معاون پژوهش و برنامه ریزی و مدیریت منابع انسانی اداره کل آموزش و پرورش فارس، معاون سیاسی، امنیتی و اجتماعی فرماندار ویژه جهرم و برخی مسئولان استانی و محلی نیز حضور داشتند.
در این جلسه از زحمات یوسف بخشی سرپرست سابق آموزش و پرورش جهرم تقدیر و عبدالصمد یاسمی‌پور به عنوان مدیر جدید این اداره معرفی شد.
یاسمی‌پور دارای مدرک لیسانس و ۲۷ سال سابقه فعالیت است و در سوابق وی، کارشناس و کارشناس مسئول امور اداری و تشکیلات و کارشناس آموزش دیده می‌شود.

تقدیر شهرداری شیراز از برگزیدگان مسابقه نقاشی رنگین کمان صلح، نقشی از فلورانس

عصرمردم:
برگزیدگان مسابقه نقاشی "رنگین کمان صلح: نقشی از فلورانس" تقدیر شدند.
مسابقه نقاشی «نقشی از فلورانس» در دو رده سنی کودکان ۹ تا ۱۱ و ۱۲ تا ۱۵ برگزار شد که این رقابت اولین رویداد از طرح «رنگین کمان صلح» است که در آن شیراز و شهرهای دوست و خواهرخوانده از کودکان شهر خود دعوت می کنند تا پس از مطالعه و بررسی شهرهای یکدیگر آثاری با موضوع جاذبه‌های تاریخی، فرهنگی و گردشگری شهر مورد نظر را به تصویر بکشند.
بر اساس این گزارش؛ شیرین کریمی، فاطمه نوروزی و کیانا بردبار رتبه‌های نخست گروه سنی ۹ تا ۱۱ سال و زهرا معتمدی، مریم سرکوبی و مبین کارگر نیز رتبه‌های برتر گروه سنی ۱۲ تا ۱۵ سال را به خود اختصاص دادند.
همچنین، آثار برگزیده توسط شهرداری فلورانس در معرض دید شهروندان این شهر قرار خواهد گرفت.

نماینده استانداری فارس در پیگیری امور شرکت‌های مستقر در شهرک‌های صنعتی استان منصوب شد

عصرمردم:
استاندار فارس با صدور حکمی‌نماینده استانداری فارس در پیگیری امور شرکت‌های مستقر در شهرک‌های صنعتی استان را منصوب کرد.متن حکم دکتر محمدهادی ایمانیه خطاب به علی صداقت پور به شرح زیر است: نظر به مراتب تعهد ، تخصص و شایستگی جنابعالی را به عنوان نماینده استانداری فارس در پیگیری امور شرکت‌های مستقر در شهرک‌های صنعتی استان تعیین می‌نمایم.ضرورت دارد تحت نظارت معاونت هماهنگی امور اقتصادی استانداری نسبت به بررسی و انعکاس موانع و مشکلات واحدهای اقتصادی فعال ، نیمه فعال و غیرفعال شهرک‌ها و نواحی صنعتی استان به مدیران مربوطه اقدام و در جهت پیگیری رفع معضلات و مشکلات این واحدها اهتمام لازم داشته باشید.بازدید هفتگی و گفتگوی حضوری با مدیران شرکت‌ها و سرمایه گذاران مرتبط جهت انتقال و پیگیری مسائل ایشان مورد انتظار و تاکید است.

قرعه کشی اولویت بندی ۶۹ متقاضی نهضت ملی مسکن در شهرستان سپیدان

عصرمردم:
نخستین جلسه اولویت بندی متقاضیان نهضت ملی مسکن که در سامانه مسکن ملی تایید نهایی شده اند در محل فرمانداری شهرستان سپیدان برگزار شد .
این نشست با حضور هیأت نظارت شامل معاون فرماندار سپیدان ، نماینده دادستان، مدیر بنیاد مسکن انقلاب اسلامی‌شهرستان، مدیر اداره راه و شهرسازی شهرستان و نمایندگان سنی متقاضیان برگزارشد و اولویت بندی تعداد ۶۹ متقاضی بصورت قرعه کشی تعیین گردید.
مهندس علی شیروانی دوست مدیر بنیاد مسکن شهرستان سپیدان در حاشیه این نشست با برشمردن مراحل اجرایی طرح نهضت ملی مسکن در این شهرستان خاطر نشان کرد : ایجاد اولویت بندی گام مهمی‌است که بر اساس آن می‌توان برنامه‌های اجرایی طرح را به پیش برد.
مدیر بنیاد مسکن شهرستان سپیدان اضافه کرد : بر اساس آورده ۴۰ میلیون تومانی متقاضیان اجرای طرح‌های مسکن ملی دراین شهرستان کلید می خورد و امید است با تکمیل این فرایند شاهد به ثمر نشستن طرح نهضت ملی مسکن در این شهرستان در ماههای پیش رو باشیم.
شیروانی دوست طرح نهضت ملی مسکن را یکی از طرح‌های کلیدی برای ساخت واحدهای مسکونی و ایجاد سرپناه مناسب برای متقاضیان مسکن دانست و اظهار داشت : استان فارس از جمله استان‌های پیشرو در اجرای این طرح است که ۲۶۰ هزار واحد مسکونی سهمیه دارد. شهرستان سپیدان نیز دراین همین راستا سهمه قابل قبولی دارد و با تامین زمین مناسب این طرح به مرحله اجرا رفته است.
مدیر بنیاد مسکن شهرستان سپیدان خاطر نشان کرد : بنیاد مسکن در تعدادی از شهرهای زیر ۱۰۰ هزار نفر جمعیت طرح نهضت ملی مسکن را در فارس کلید زده و آغاز کرده است ، تفاهم نامه همکاری بین بنیاد مسکن و راه شهرسازی دراین زمینه منعقد شده است و وظایفی در این تفاهم نامه بین دو دستگاه تبیین گردیده است.

بررسی تومورهای سرطانی با استفاده از فناوری یادگیری عمیق

باشگاه خبرنگاران: اخیرا پژوهشـــگران فناوری یادگیری عمیق جدیدی را توسعه داده‌اند که ریزمحیط تومور را به دقت بررسی می کند.

پژوهشـــگران دانشگاه ملی سئول در مطالعه جدیدشـــان، فناوری یادگیری عمیق جدیدی را توسعه داده‌اند که ریزمحیط تومور را به دقت مورد بررسی قرار داده و میزان بقای بیماران مبتلا به سرطان را مشخص می‌کند.

تومورها پیچیده هستند و از انواع مختلفی از سلول‌ها تشکیل شده‌اند. مطالعه این نوع سلول‌ها به صورت جداگانه می‌تواند در مورد ویژگی‌های تومورهای موضعی مانند الگوهای رشد و شکل آن‌ها به پژوهشـــگران اطلاعات مفیدی ارائه کند. برای یافتن اطلاعات بیشتر، باید تومور را در زمینه وسیع‌تری بررسی کنیم تا نحوه تعامل سلول‌ها با ریزمحیط تومور را آشکار کنیم. در حالی که ویژگی‌های موضعی ممکن است یک پیش‌آگهی را نشان دهد، محیط وسیع‌تر تومور می‌تواند نشانه‌های دیگری را آشکار کند.

ریزمحیط تومور، محیط اطراف تومور اســـت که شامل رگ‌های خونی اطراف آن، سلول‌های ایمنی، فیبروبلاســـت‌ها، مولکول‌های ســـیگنالینگ و ماتریکس خارج سلول (ECM) است. تومور و ریزمحیط اطراف دائما در تعامل نزدیک با هم هســـتند. تومورها می‌توانند با آزاد کردن سیگنال‌های خارج ســـلولی، القای رگ‌زایی تومور و القای تحمل ایمنی موضعی، بر ریز محیط زیســـت تأثیر بگذارند و همچنین مشخص شده است که سلول‌های ایمنی موجود در ریز محیط می‌توانند بر رشد و تکامل سلول‌های سرطانی تأثیر بگذارند.

فناوری یادگیری عمیق، یادگیری ژرف یا ژرف‌آموزی یک زیر شـــاخه از یادگیری ماشین و بر مبنای مجموعه‌ای از الگوریتم‌ها است که در حوزه‌های مختلف از جمله پزشکی کاربرد دارد.

به تازگی، گروهی از پژوهشـــگران دانشـــگاه ملی ســـئول (SNU) کره جنوبی از فناوری یادگیری عمیقی را توســـعه داده‌اند که به تشخیص میزان بقای بیماران مبتلا به سرطان با دقت بســـیار بیشتر کمک می‌کند. این فناوری یادگیری عمیق مبتنی بر گراف که نخستین نمونه در نوع خود محسوب می‌شود، بافت‌های سرطانی را در یک دیاگرام شبکه نشان می‌دهد.

برخلاف روش‌های قبلی تشـــخیصیِ مبتنی بـــر یادگیری عمیق که تنها می‌توانند شـــکل هر کدام از سلول‌های سرطانی را تجزیه و تحلیل کنند، فناوری جدید یادگیری عمیق، ریزمحیط تومور را در نظر می‌گیرد که به عوامل زمینه‌ای مرتبط با بافت‌های سرطانی مانند فاصله، تعامل و همبستگی بین ایمنی و سرطان اشاره دارد.

تجزیه و تحلیل چنین ریزمحیطی برای تشـــخیص ســـرطان و پیش‌بینی نرخ بقای بیماران مبتلا به سرطان حیاتی است.

این فناوری جدید یادگیری عمیق می‌تواند الگوهایی را درون ریزمحیط تومور شناسایی کرده و ارتباطات میان سرطان و سلول‌های ایمنی را اندازه‌گیری کند. پزشکان می‌توانند از این داده‌ها برای پیش‌بینی نرخ بقای بیماران مبتلا به سرطان استفاده کنند.

پژوهشگران در کنار توســـعه فناوری یادگیری عمیق، نرم‌افزاری را توسعه و نشان دادند که ارتباطات بین سلول‌های سرطانی، سلول‌های ایمنی و عروق خونی در یک بافت سرطانی دارد، می‌تواند به عنوان شاخصی برای تعیین میزان بقای یک بیمار سرطانی عمل کند.

پنج نشانه برای پیش بینی خطر سکته در بزرگسالی

ایســـنا: گروهی از متخصصان در بزرگترین مطالعه در حوزه قلب و عروق جهان به پنج نشانه در دوران کودکی و نوجوانی اشاره کردند که خطر سکته مغزی و حمله قلبی در دوران بزرگسالی را پیش بینی می کند.

این بررســـی نشان داد: شاخص توده بدنی، فشار خون، کلسترول، تری گلیسیرید و استعمال سیگار از نظر بالینی با خطر ابتلا به بیماری قلبی مرتبط هستند.

مطالعه ای که توســـط کنسرســـیوم بین المللی قلب و عروق کودکان و موسســـه تحقیقاتی کودکان مرداک (MCRI) در استرالیا انجام شد، ۳۸ هزار نفر از استرالیا، فنلاند و ایالات متحده در سنین سه تا ۱۹ سال به مدت ۳۵ تا ۵۰ سال بررسی کرد.

متخصصان دریافتند که عوامل خطرزا از نظر بالینی با مشکلات قلبی عروقی از همان اوایل ۴۰ سالگی مرتبط است.

پروفســـور ترنس دوایر، نویســـنده ارشـــد این مطالعه گفت: این قبیل مطالعات به دلیل عدم گنجاندن اطلاعات جامع دوران کودکی در مورد ســـایز بدن، فشـــار خـــون، چربی خون و عدم دریافت مراقبتهای لازم در ســـنینی که بیماری قلبی عروقی شـــایع می شـــود با مشکل مواجه بوده است.

پروفسور دوایر اظهار کرد: متخصصان این چالش را پذیرفتند زیرا می دانیم که مزایای بالقوه آن برای سلامت انسان می تواند بسیار قابل توجه باشد.

یک ساعت پیاده روی در طبیعت به کاهش استرس کمک می کند

مهر: یک مطالعه جدید نشان داد که ۶۰ دقیقه پیاده روی در طبیعت باعث کاهش فعالیت در مناطق مغزی درگیر در پردازش استرس می شود.

زندگی در شـــهرها با نرخ بالاتری از اختلالات ســـلامت روان همراه بوده است. نتایج یک مطالعه جدید نشـــان داد که ۶۰ دقیقه پیاده روی در طبیعت باعث کاهش فعالیت در مناطق مغز درگیر در پردازش استرس می‌شود.

فعالیت مغز در آن مناطق پس از ۶۰ دقیقه پیاده روی در محیط شهری ثابت ماند.

چندین مطالعه میزان بالاتری از بیماری‌های روانی جدی را در مناطق شـــهری در مقایسه با روستایی نشان داده‌اند.

به عنوان مثال، یک متاآنالیز در ســـال ۲۰۱۲، افزایش خطر ابتلاء به اســـکیزوفرنی را برای افرادی که در شهرها زندگی می‌کنند، نشان داد.

تحقیقات دیگر نشـــان داده اند افرادی که در شـــهرها زندگی می‌کنند، فعالیت بیشتری را در آمیگدال، ناحیه مغزی که احساسات از جمله ترس و استرس را تنظیم می‌کند، تجربه می‌کنند.

در یک مطالعه جدید، محققان مؤسسه توسعه انسانی ماکس پلانک در آلمان، فواید سلامت روان طبیعت را بررسی کردند.

محققـــان به دنبال یافتن این موضوع بودند که آیا میزان بالاتر بیماری‌های روانی در مناطق شهری مربوط به افرادی است که دسترسی کمتری به طبیعت دارند.

محققان بـــرای تعیین فرضیه خود، فعالیت مغز ۶۳ شـــرکت‌کننده ســـالم را با اســـتفاده از تصویربرداری تشـــدید مغناطیسی عملکردی (fMRI) قبل و بعد از پیاده‌روی ۱ ساعته در یک جنگل یا یک خیابان خرید پرترافیک مورد بررسی قرار دادند.

شـــرکت کنندگان در مطالعه شامل ۲۹ زن و ۳۴ مرد در سنین ۱۸ تا ۴۷ سال بودند. در طول اسکن، آنها چندین تمرین برای شرکت کنندگان داشتند که دو مورد از آنها در مطالعه مورد بحث قرار گرفت. در اولین تمرین به شرکت کنندگان تصاویری از ۱۵ چهره مرد و ۱۵ زن نشان داده شد که حالات چهره ترسناک و خنثی را نشان می‌داد. مقاله در مورد این مطالعه توضیح می‌دهد که در تمرین دوم، به شرکت‌کنندگان وظایف محاسباتی ذهنی داده شد.

پس از تکمیل اســـکن‌ها، ۳۱ شرکت کننده در یک خیابان شلوغ در برلین پیاده روی کردند، در حالی که ۳۲ نفر در یک جنگل شهری قدم زدند.

«ســـونجا سودیماک»، سرپرســـت تیم تحقیق، در این باره می‌گوید: «نتایج مطالعه ما نشان می‌دهد که تنها پس از یک ساعت پیاده‌روی در طبیعت، فعالیت در نواحی مغز درگیر در پردازش استرس کاهش می‌یابد.»

به گفته ســـودیماک، «این تحقیق نشان می‌دهد که پیاده‌روی در طبیعت می‌تواند به عنوان یک اقدام پیشـــگیرانه در برابر ایجاد مشـــکلات ســـلامت روانی و تأثیر منفی محیط شهری بر سلامت روان باشد».

سونامی آنفلوانزا با عبور از موج هفتم کرونا

مهر: گفته می شـــود با عبور از بحران کرونا و رها شدن پروتکل های بهداشـــتی، باید منتظر سونامی آنفلوانزا در کشـــور باشیم که به نظر می رسد امسال، پاییز و زمستان متفاوتی را داشته باشیم.

قبل از اینکه کرونا از راه برسد، شایع‌ترین بیماری فصل پاییز و زمستان، ویروس آنفلوانزای فصلی بود که وقتی یک نفر از اهل خانه را مبتلا می‌کرد، باید منتظر بیمار شدن سایر افراد خانواده می‌بودیم.

یک بیماری واگیردار که با درد اســـتخوان و تب و لرز همراه اســـت و فرد مبتلا را از پا می‌اندازد، به طوری که می‌بایســـت چند روزی خانه نشین باشد. جالب اینکـــه با آمدن پاندمی کرونا، بیماری آنفلوانزا از میدان خارج شد و جای خودش را به این ویروس ناشناخته اما شبیه خودش داد.

متخصصیـــن عفونی، متفق القـــول به این نکته اشـــاره دارند که طی دو سال گذشـــته کمتر شاهد شـــیوع آنفلوانزا بـــوده ایم که علت اصلـــی آن نیز، رعایت بهداشـــت فردی به خاطـــر ترس از ابتلاء به کرونا بوده است.

پیام طبرســـی فوق تخصص بیماری‌های عفونی و عضو هیأت علمی دانشـــگاه علوم پزشکی شهید بهشتی، می‌گوید: احتمالاً در پاییز امسال با بیماری آنفلوانزا مواجه خواهیم شـــد، چون محدودیت‌های کرونایی را نداریم.

وی با عنوان این مطلب کـــه آنفلوانزا از قدیمی ترین ویروس‌هایی اســـت که تا از قبـــل از پاندمی کووید در جهان شـــناخته شده بود، می‌افزاید: در دو سه ســـال اخیر که درگیر پاندمی کرونا شدیم، کمتر شاهد شیوع آنفلوانزا بودیم و در سال اول کرونا فقط ۱۰ تا ۱۵ درصد عفونت‌های تنفسی ناشی از آنفلوانزا بود، اما در ســـال گذشـــته با توجه به شدت گرفتن کرونا، موارد آنفلوانزا کاهش یافت.

طبرســـی می‌گویـــد: امســـال با توجه بـــه اینکه محدودیت‌ها را نداریم و مراکز آموزشـــی به صورت حضوری بازگشـــایی می‌شـــود و مردم هم ماســـک نمی‌زنند، احتمال دارد دوباره درگیر آنفلوانزا شویم.

وی با عنوان این مطلب که شیوع بیماری آنفلوانزا از اوایل آبان تا اردیبهشـــت اســـت که می‌بایست از همین حالا برای تزریق واکســـن آنفلوانزا اقدام کرد، می‌افزایـــد: اولویت تزریق واکســـن آنفلوانزا همانند گروه‌هایی اســـت که برای واکســـن کرونا از آنها نام می‌بریم. مثل افرادی که بیماری‌های زمینه‌ای دارند، مادران باردار، کودکان زیر ۵ سال و سالمندان بالای ۶۵ سال، در اولویت تزریق واکسن آنفلوانزا هستند.

این فوق تخصـــص بیماری‌های عفونی، بهترین زمان تزریق واکســـن آنفلوانزا را از اواخر شـــهریور تا اوایل مهر دانســـت، زیرا دو هفته طول می‌کشـــد آنتی‌بادی در بدن ایجاد شود.

طبرسی می‌گوید: البته کســـانی که به هر دلیلی این واکسن را در زمان تعیین شده تزریق نکرده اند، می‌تواننـــد در آبان و آذر هم این واکســـن را دریافت کنند، چون بیماری تا اردیبهشت ادامه دارد.

در همین حال، مســـعود اســـلامی فوق تخصص قلب و عروق و استاد دانشگاه علوم پزشکی تهران، به بیماران توصیه اکید می‌کند که حتماً واکسن آنفلوانزا را تزریق کنند.

وی می‌گوید: بیمـــاران قلبی، علاوه بر اینکه باید حتماً دوز چهارم واکسن کرونا را تزریق کنند، واکسن آنفلوانزا هم باید بزنند.

اسلامی می‌افزاید: تزریق این دو واکسن به فاصله دو هفته از یکدیگر باشد.

آمیتیس رمضانی استاد تمام بیماری‌های عفونی، با عنوان این مطلب که پاییز، زمســـتان و اوایل بهار زمان شروع آنفلوانزا است، می‌گوید: بیشترین ماه‌های شیوع آنفلوانزا، آذر، دی و بهمن است.

وی با اشـــاره به این نکته که از اواخر شهریور و اوایل مهر موارد ابتلاء به آنفلوانزا مشـــاهده می‌شود، در پاسخ به این ســـوال که چه افرادی ضرورت دارد واکســـن آنفلوانزا تزریق کنند، می‌افزاید: افراد مسن بالای ۶۵ ســـال، خانم‌هـــای باردار و افـــراد دارای بیماری‌های زمینه‌ای لازم است در خصوص تزریق واکسن آنفلوانزا اقدام کنند.

رمضانی در پاســـخ به این ســـوال کـــه ویروس آنفلوانـــزا با ویروس ســـرماخوردگی چه تفاوتی دارد، می‌گویـــد: این ویروس جزو آدنـــو ویروس‌ها و رینو ویروس‌ها (عاملان ســـرماخوردگی) نیســـت، بلکه شـــامل آنفلوانزای B ، A و C اســـت که بیشترین مشکل انسان با گروه‌های A و B آنفلوانزا است.

استاد تمام بیماری‌های عفونی در خصوص تفاوت آنفلوانزا و سرماخوردگی، می‌افزاید: آنفلوانزا شدیدتر، جدیدتر و مهم‌تر از ویروس‌های سرماخوردگی است. این بیماری بسیار پر سر و صداست و با تب و سردرد شدید بروز می‌کند و تدریجاً بعد از یک هفته تخفیف پیدا می‌کند.

وی می‌گوید: افرادی که به بیماری‌های زمینه‌ای مانند بیماری‌های قلبی، ریوی، کلیوی، کبدی دیابت و بیماری‌های نقص سیســـتم ایمنی مبتلا هســـتند، به تزریق ســـالانه واکســـن آنفلوانـــزا اهتمام ورزند. همچنیـــن با توجه به اینکه شـــکل جـــدی بیماری آنفلوانزا در مادران باردار دیده می‌شود این گروه حتماً نیاز به تزریق واکسن آنفلوانزا دارند. در بیماران مبتلا به ســـرطان که از داروهای شـــیمی درمانی استفاده می‌کنند نیز ضرورت تزریق واکســـن آنفلوانزا وجود دارد.

رمضانـــی در مورد تزریق واکســـن آنفلوانزا برای کودکان نیز می‌افزایـــد: تا ۶ ماه اول زندگی کودک، آنتی بادی از طریق مادر تأمین شـــده است و بعد از ۶ ماه کودکان مســـتعد ابتلاء به آنفلوانزا هســـتند و نیازمند تزریق واکسن آنفلوانزا خواهند بود.

مدیر گـــروه تحقیقات بالینی انســـتیتو پاســـتور می‌گوید: ویروس آنفلوانزا مانند ویروس کرونا جهش پیـــدا می‌کند کـــه البته این جهش‌هـــا مختصرتر از جهش‌های کرونا است. تغییرات خفیفی که با جهش آنفلوانزا ایجاد می‌شـــود با تغییرات صورت گرفته در ساخت واکسن، ایمنی لازم را ایجاد خواهد کرد.

رمضانی مـــی افزید: با توجه بـــه اینکه ویروس کرونا و ویروس آنفلوانزا از جمله ویروس‌های تنفسی هستند، از این به بعد، علائم کرونا می‌تواند با علائم آنفلوانزا اشـــتباه شود، بنابراین افتراق این دو بیماری به دلیل تفاوت درمان آنها از اهمیت ویژه‌ای برخوردار است.

وی دربـــاره راه انتقال آنفلوانزا می‌گوید: راه اصلی انتقال از طریق قطرات و ترشـــحات تنفسی است و راه غیر مستقیم آن مانند دست دادن با همدیگر و یا دست زدن به اشیایی است که قبلاً توسط فرد بیمار آلوده شده است.

رمضانی در پاســـخ به این ســـوال که در صورت ابتلاء بـــه آنفلوانزا چـــه کنیم، می‌افزایـــد: در افراد ســـالم در صورت ابتلاء، با درمان‌های حمایتی مانند استراحت، نوشـــیدن مایعات گرم، استفاده از مسکن و آنتی‌هیســـتامین، بیمـــاری کنترل خواهد شـــد اما افرادی کـــه بیماری‌های زمینه‌ای دارند لزوم مراجعه به پزشـــک با احتمال درمان‌های ضد ویروسی برای کاهش موارد شدید بیماری و فوت، ضرورت دارد.

وی بـــه این نکته تاکید می‌کند که کودکان، افراد مســـن، خانم‌های باردار و مبتلایان به بیماری‌های زمینه‌ای در خطر هستند به خصوص در مادران باردار مبتلا به آنفلوانزا با احتمال مشـــکل در جنین روبرو خواهیم بود بنابراین تزریق واکســـن آنفلوانزا به همه مادران باردار توصیه می‌شود.

رمضانی در پاسخ به این سوال که آیا آنفلوانزا نیاز به قرنطینه دارد، می‌گوید: تمام ویروس‌های تنفسی نیاز به قرنطینه دارند.

به نظر می‌رســـد بـــا خروج از مـــوج هفتم کرونا، می‌بایست منتظر موج آنفلوانزا در کشور بود.

تاثیر تغییر رژیم غذایی بر کاهش ریسک قلبی افراد مبتلا به فشارخون

مهر: محققان دریافتند که تغییرات ســـبک زندگی برای کاهش فشـــار خون سیســـتولیک به زیر ۱۳۰ میلی متر جیوه ممکن اســـت از حمله قلبی و ســـکته جلوگیـــری کند. در میان چندین تغییر مورد ســـبک زندگی در نظر گرفته شده، مانند رژیم غذایی، کاهش وزن، فعالیت بدنی و غیره، این مطالعه نشـــان داد که بیشترین تأثیر بر کاهش حوادث قلبی عروقی ممکن است ناشی از اتخاذ رژیم غذایی با رویکردهای غذایی برای توقف فشـــار خون بالا موسوم به رژیم غذایی DASH باشد.

تجزیه و تحلیل نشـــان داد که پذیرش گســـترده مداخلات غیردارویی در بزرگسالان کم خطر ایالات متحده با فشـــار خون بالا در مرحله ۱ ممکن است از نزدیک بـــه ۲۶۰۰۰ رویداد بیماری قلبی عروقی و از ۲۹۰۰ مـــرگ جلوگیری کند و حدود ۱.۶ میلیارد دلار در هزینه‌های مراقبت‌های بهداشـــتی مرتبط در طی ده سال صرفه جویی کند.

بر اســـاس تحقیقات جدید، در میان چندین تغییر شـــیوه زندگی که ممکن اســـت موارد بیماری قلبی عروقی را کاهش دهد، اتخاذ رژیم غذایی DASH (رویکردهـــای غذایی برای توقف فشـــار خون بالا) ممکن است بیشترین تأثیر را برای بزرگسالان جوان و میانسال مبتلا به فشار خون مرحله ۱ داشته باشد.

با توجه به راهنمای فشـــار خون بالا انجمن قلب آمریکا، مرحله ۱ فشـــار خون بالا به عنوان داشـــتن ســـطح سیســـتولیک (عدد بـــالا) ۱۳۰-۱۳۹ میلی متر جیوه یا داشـــتن اندازه دیاســـتولیک (عدد پایین) ۸۰- ۸۹ میلی متر جیوه تعریف می‌شود.

طبق برآورد محققان، تغییرات در ســـبک زندگی، مانند عدم مصرف الکل و ورزش منظم، ممکن است از هزاران مرگ جلوگیری کند و بیش از یک میلیارد دلار در هزینه‌های مراقبت‌های بهداشتی در ۱۰ سال آینده صرفه جویی کند. تجزیه و تحلیل آنها نشان داد که اتخاذ رژیم غذایی DASH می‌تواند بیشـــترین مزیت را داشـــته باشـــد، به طوری کـــه تخمین زده می‌شـــود که از ۱۵۰۰۰ رویداد بیماری قلبی در میان مردان و ۱۱۰۰۰ رویداد در میان زنان جلوگیری شود.

برنامه غذایـــی DASH به طـــور خاص برای کمک به مدیریت فشـــار خون طراحی شـــده است. این رژیم غذایی بر مصرف بیشتر خوراکی‌هایی نظیر میوه‌ها، سبزیجات، منابع گوشت بدون چربی، آجیل، دانه‌ها و غلات و محدود کردن مصرف گوشت قرمز، ســـدیم، قندها و نوشیدنی‌های شـــیرین شده با شکر تاکید دارد.

ارتباط عفونت دوره بارداری و بیماری اوتیسم در کودک

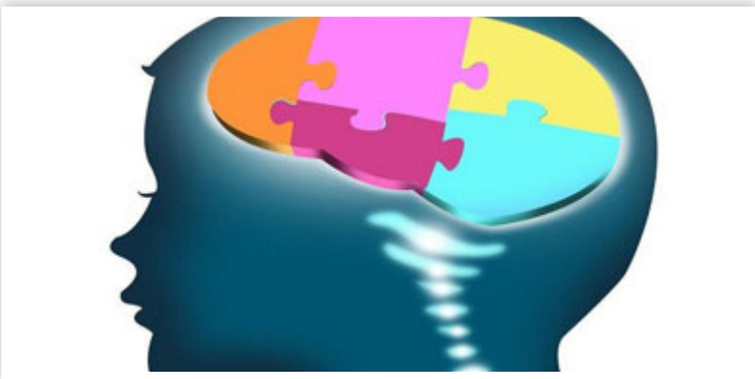

مهر: عفونـــت در زنان بـــاردار بـــا افزایش خطر بیماری‌های عصبی رشـــدی مانند اوتیسم در کودک در مراحل بعدی زندگی مرتبط است.

مطالعات قبلی ارتباط بین عفونت در مادر باردار در دوران بـــارداری و افزایش خطر ابتلاء به بیماری‌های عصبی رشـــدی مانند اوتیســـم یا ناتوانی ذهنی را در کودک در مراحل بعدی زندگی نشان داده‌اند.

اما آنها نتوانســـته اند بگویند کـــه آیا قرار گرفتن مادر در معرض عفونت واقعاً علت آن است یا عوامل دیگری پشـــت این ارتباط هســـتند. اکنون محققان مؤسسه کارولینسکا ســـوئد این موضوع را با جزئیات بیشتری بررسی کرده اند.

«هاکان کارلسون»، محقق دپارتمان علوم اعصاب در مؤسســـه کارولینسکا، می‌گوید: «نتایج ما می‌تواند به والدین باردار اطمینان دهد که عفونت‌های دوران بارداری ممکن است به اندازه‌ای که قبلاً تصور می‌شد خطر بزرگی برای مغز کودک ایجاد نکند».

مطالعه حاضر بر اساس داده‌های بیش از ۵۰۰ هزار کودک متولد شده بین سال‌های ۱۹۸۷ و ۲۰۱۰ است. هدف این بود که بررسی شود آیا بین عفونت‌های زن در دوران بارداری و اوتیسم یا ناتوانی ذهنی در کودک رابطه علّی وجود دارد یا خیر.

مشـــابه مطالعات قبلی، محققان توانســـتند ببینند عفونت‌هایـــی که نیاز به مراقبت‌هـــای تخصصی در دوران بارداری دارند، با افزایش خطر ابتلاء به اوتیسم و ناتوانی ذهنی در کودکان مرتبط هستند.

امـــا زمانی که محققان خواهـــر و برادرها را مورد مطالعه قرار دادند، نتیجه متفاوت بود. در مقایسه بین خواهر و برادری که مادر در یکی از بارداری‌ها عفونت داشـــته اســـت اما در بارداری دیگر نه، هیچ ارتباطی بین عفونت و خطر ابتلاء به اوتیســـم در کودکان پیدا نکردند. برای ناتوانی ذهنی، زمانی که محققان جفت خواهر و برادر را مقایســـه کردند، این ارتباط ضعیف‌تر از زمانی بود که کودکانی را که با هم مرتبط نیســـتند مقایســـه کردنـــد. محققان همچنین خطـــر ابتلاء به اوتیســـم و ناتوانی ذهنی در کـــودکان را در صورتی که مادرشان در طول سال قبل از بارداری به عفونت مبتلا شده بود، بررسی کردند.

در اینجا، محققان مشاهده کردند که عفونت‌های سال قبل از بارداری با خطر ابتلاء به اوتیسم به همان میزان عفونت‌های دوران بارداری مرتبط است، اما با خطر ناتوانی ذهنی مرتبط نیست.

به گفته محققان، به نظر نمی‌رســـد که ارتباط بین عفونت در زنان باردار و افزایش خطر ابتلاء به اوتیسم در فرزندان آنها وجود داشته باشد. نتایج نشان می‌دهد که افزایش خطر بیشتر با عوامل مشترک بین اعضای خانـــواده، مانند تنوع ژنتیکی یـــا جنبه‌های خاصی از محیط مشترک قابل توضیح است.

طراح: میترا چراغ‌پور

طنز مکتوب-نوش و نیش- علی‌اصغر کمالدار «غمین»

طلای سیاه

ببین از وجود طلای سیاه
شده وضع ملت همه رو براه

کسی را نباشد غمی، مشکلی
بخندند مردم همه قاه قاه

همه چهره ها شاد و سرخ و سفید
و هر چهره نورانی باشد چو ماه

بری لذت از دیدن روی شاد
به آن روی خندان کنی گر نگاه

در اینجا همه صاحب خانه اند
کسی را نیابی تو بی سر پناه

غذای همه مرغ و ماهی و گوشت
نباشد خوراک کسی اشک و آه

فقیر و گدا نیست در این محل
کند زندگی هر که چون پادشاه

توی ناز و نعمت نه یک قشر خاص
هر ایرانی باشد کنون در رفاه

نیازی نباشد به سگدو زدن
همه روز و هم نیمه شب تا پگاه

ز نظم و ز ارزانی و از وفور
توی صف نمی گردد عمرت تباه

نیازی نباشد کسی محض پول
گذارد سر این و آن هی کلاه

شود طرح تولیدی احداث هی
نه تعطیل گردد همی کارگاه

بس آورده است راحتی ارمغان
بنازم به حق این طلای سیاه

مدیران کارا رفاه آورند
چرا می کنی ای «غمین» اشتباه

فرزندپروری مقتدرانه
بهترین سبک برای تربیت فرزندانی با اعتماد به نفس

بیتوته: روش تربیتی شما، نحوه تعامل و رفتاری که در قبال تربیت فرزندتان دارید تا آخر عمر روی زندگی او تاثیر می‌گذارد. محققین به طور کلی فرزند پروری را به سه سبک مختلف تقسیم بندی می کنند.

– سبک فرزند پروری مقتدرانه
– سبک فرزند پروری مستبدانه
– سبک فرزند پروری سهل گیرانه

البته والدین در اغلب موارد در یک دسته خاص قرار نمی‌گیرند و در برخی زمینه ها تمایل به سهل انگاری دارند و گاهی اوقات رفتار مقتدرانه دارند.

سبک فرزند پروری مقتدرانه چیست؟

در سبک فرزند پروری مقتدرانه محدودیت های روشن و واضح با نظم و انضباط عادلانه و منصفانه همراه می شود و به فرزند حس دلگرمی و حمایت از جانب والدین را می‌دهد.

سبک فرزند پروری مقتدرانه چیست؟ آیا جملات زیر در رابطه شما با فرزندتان وجود دارد؟

برای ایجاد و حفظ رابطه مثبت با فرزندتان تلاش می کنید.

دلایل پشت قوانینی که فرزندتان باید اجرا کند را برایش توضیح می دهید.

قوانین را اجرا و عواقبش را مشخص می‌کنید ولی احساسات فرزندتان را هم در نظر می گیرید.

اگر در تربیت فرزندتان از این شیوه ها استفاده می کنید به این معنی است که شما یک والد مقتدر هستید.

والدین مقتدر قوانینی را وضع می‌کنند ولی در صورتی که قوانین اجرا نشود، از عواقبش استفاده می کنند ولی نظرات فرزندشان را هم لحاظ قرار می دهند.

احساسات فرزندشان را تایید می کنند و در عین حال به کودک می فهمانند که بزرگترها مسئول هستند.

در فرزندپروری مقتدرانه والدین وقت و انرژی خود را به پیشگیری از مشکلات رفتاری اختصاص می‌دهند و از استراتژی‌های انضباطی مثبت برای تقویت رفتار مثبت فرزند استفاده می کنند مانند سیستم های تشویق و پاداش.

به عقیده محققان سبک فرزند پروری مقتدرانه باعث می‌شود کودکان تبدیل به افرادی مسئولیت پذیر در آینده شوند و بتوانند به راحتی احساساتشان را بیان کنند.

کودکانی که در این شرایط انضباطی بزرگ می شوند معمولا شاد و موفق هستند و بهتر میتوانند در مورد ارزیابی خطرات یا تصمیم های بحرانی، موفق عمل کنند.

والدین مقتدر اجازه بد رفتاری به فرزندشان نمی‌دهند و خودشان هم تابع قوانین وضع شده هستند و از فرزندانشان هم همین انتظار را دارند و فرزندش را از عواقب اجرا نکردن قوانین آگاه می‌کنند.

حتی در این باره نظر فرزندشان را جویا می شوند و به طور کامل به نظراتش گوش می دهند.

با وجودی که والدین مقتدر انتظارات و توقعات بالایی از فرزندشان دارند ولی با حمایت عاطفی و رفتار گرم و صمیمی به فرزندشان آرامش می دهند.

به فرزندان اجازه می‌دهند در مواردی به طور مستقل فکر و عمل کنند و از نظرات و فعالیت هایشان حمایت می‌کنند.

در جنبه‌های مثبت فرزندشان را تشویق می‌کنند و در جنبه‌های منفی با ارائه دلایل منطقی او را قانع می‌کنند.

والدین مقتدر، منعطف و معقول عمل می‌کنند و فرزندانشان این موضوع را می دانند و با خیال راحت به والدینشان تکیه می‌کنند.

سبک فرزند پروری مستبدانه

والدین قوانین سختی برای فرزندان ایجاد می کنند که باید بی چون و چرا اطاعت کند در غیر اینصورت تنبیه می شود.

توضیحی به فرزندشان نمی دهند.

نوجون را زیاد سرزنش می‌کنند و کمتر از روشهای تشویقی استفاده می‌کنند.

روابط احساسی سردی با فرزند دارند.

با وجود که انتظارات زیادی از فرزند دارند ولی درباره علت آن ها توضیحی نمی‌دهند.

سبک فرزند پروری سهل گیرانه

والدین صمیمیت بیش از حدی با فرزند دارد.

کنترل زیادی بر نوجوان ندارند.

قوانین زیادی تعیین نمی‌کنند و در صورت سرپیچی به فرزندشان سخت نمی گیرند.

فرزندان این خانواده‌ها از نظر دیگران افرادی پرتوقع، منفعت طلب و لوس هستند.

بیشتر از این که والدین محسوب شود دوست فرزندشان محسوب می شوند و به همین دلیل فرزندشان حرف شنوی کمی از آن ها دارد.

والدین انتظار زیادی از فرزندشان ندارند.

تشویق و تنبیه در سبک فرزند پروری مقتدرانه

در روش فرزندپروری مقتدرانه در صورتی که نوجوان مرتکب اشتباه شود باید رفتارش را مدیریت کنید. ناراحتی خودتان را از رفتارش بیان کنید و در این مورد با فرزندتان صحبت کنید تا بتواند پیامدهای اشتباهش را بپذیرد.

پیامد اشتباه فرزندتان میتواند محروم شدن از کار یا چیزی باشد که دوست دارد که باید با توجه به سنش انتخاب شود.

در صورتی که فرزندتان کار درست را انجام بدهد والدین مقتدر از او حمایت می‌کنند و رضایتشان را بیان می‌کنند و در صورت نیاز او را تشویق می‌کنند یا به او جایزه می دهند.

ویژگی فرزندان در سبک فرزند پروری مقتدرانه

معمولا فرزندانی که با فرزند پروری مقتدرانه رشد می‌کنند، ویژگی های مطلوب تری نسبت به کودکان و نوجوانان سایر سبک های فرزند پروری دارد.

اعتماد به نفس‌شان بیشتر است و دوران مدرسه را با موفقیت بیشتر می‌گذرانند.

کمتر درگیر مشکلاتی از جمله اضطراب، استرس و افسردگی می شوند.

برای بزرگترها و قوانین خانواده و جامعه احترام قائلند.

مسئولیت‌پذیری و قدرت تصمیم گیری مستقل دارند.

می‌توانند با دیگران همدلی کنند و احساساتشان را درک کنند.

روابط اجتماعی خوبی با دیگران دارند.

بهتر می‌توانند تصمیم بگیرند و در دوران نوجوانی تحت تاثیر فشار دوستان و همسالان به سمت سیگار و مواد مخدر روی نمی آورند.

فرزندان نسبت به پدر و مادر دلبستگی ایمن دارند و به شدت به مادرش نمی چسبد یا نسبت به آن ها رفتار سردی ندارد.

مزایای سبک فرزندپروری مقتدرانه

به گفته لارنش اشتاین برگ، استاد روانشناسی دانشگاه تمپل، هزاران پژوهش وجود دارد که نشان میدهد تربیت کودکان توسط والدین مقتدر، سالم تر خواهد بود.

این کودکان شادتر، صالح‌تر، اجتماعی‌تر و محبوب‌تر هستند و عملکرد موفق تری در مدرسه دارند.

کمتر درگیر پرخاشگری، تخلف، بزهکاری و سوءاستفاده از مواد مخدر می شوند.

اغلب کنترل خوبی روی احساساتشان دارند و درباره یادگیری مهارت های جدید و قرار گرفتن در شرایط جدید، اعتماد به نفس بیشتری دارند.

قاطع و کاردان هستند.

به «کرسی» نشاندن حرفمان در زندگی مشترک

ایسنا: یک روانشناس با بیان اینکه برخی زوجین از طریق «غر زدن» سعی در به کرسی نشاندن حرف خود در زندگی مشترک دارند، گفت: راه به کرسی نشاندن حرف خود در زندگی مشترک «غر زدن» نیست، بلکه زوجین باید از طریق مهارت گفتگو نیازها، خواسته‌ها و اهداف خود در زندگی مشترک را به همسر نزدیک کنند.

شبنم طلوعی با تاکید بر اهمیت احترام و اعتماد به همسر، حمایت از او و گوش کردن به حرف‌هایش به جای غر زدن و به اصطلاح «ناله کردن» در زندگی مشترک، اظهار کرد: به جای آنکه زوجین دائما و به هنگام بروز اختلاف در زندگی مشترک به همسر خود غر زده و درباره مسائل پیش آمده ناله کنند، در ابتدا باید به صحبت‌های همسر خود گوش کنند چراکه در بسیاری از مواقع نداشتن مهارت کافی برای یک گفتگوی دو طرفه منجر به ایجاد اختلافات در زندگی زناشویی می شود. بنابراین قبل از پیش داوری، انتقاد و غر زدن به همسر باید به صحبت‌های او گوش دهیم.

این روانشناس با بیان اینکه کمتر دیده شده است زوجین با غر زدن بتوانند به خواسته‌های خود برسند، تصریح کرد: حامی همسر باشید و به جای سرزنش کردن او را تشویق کنید. به تصمیمات طرف مقابل حتی اگر بر خلاف میلتان باشد احترام بگذارید.

به گفته وی، اینکه هر مساله‌ای در زمان رخداد خود در زندگی مشترک حل شود بسیار حائز اهمیت است و زوجین نباید به راحتی از کنار مسائل و اختلافات ایجاد شده عبور کنند چراکه به تعویق انداختن حل مسائل باعث ایجاد کدورت و غر زدن در موقعیت‌های مختلف می‌شود.

طلوعی معتقد است که جملاتی نظیر اینکه «مثل همیشه فلان کار را کردی»، «چون فلان کار را انجام دادی نتیجه فلان شد» و «باز هم که فلان کار را تکرار کردی» زوجین را از هم دور کرده و تنها لجبازی طرف مقابل را تحریک می‌کند.

این روانشناس با بیان اینکه زوجین نباید زندگی را با غر زدن و نالیدن به کام خود و اطرافیان تلخ کنند، این را هم گفت که هم زنان و هم مردان از غر زدن همسر بی‌زارند و می‌توان گفت غر زدن آفت خطرناک زندگی مشترک است.

وی ادامه داد: بعضا پیش می‌آید زمانی که یکی از زوجین موضوعی را با همسر خود مطرح می‌کند و همسر به آن مساله بی‌توجهی نشان می‌دهد، زوج یا زوجه دوباره و چندباره خواسته خود را یادآوری می‌کند. این در حالی است که وقتی انجام کاری را یک بار به همسر خود گوشزد می‌کنید و او انجام نمی‌دهد بیان صد باره آن کار را پیش نمی‌برد. در این شرایط تنها به غر زدن متهم می‌شوید. طلوعی در پایان سخنان خود با بیان اینکه غر زدن نتیجه‌ای جز فاصله گرفتن زوجین از یکدیگر ندارد، خطاب به زوجین جوان توصیه کرد: با ناله کردن و غر زدن همسر را از خود دور می‌کنید، حتی اگر حق با شما هم باشد اما لحن آزار دهنده غر زدن و ناله کردن بر حجم مشکلات می‌افزاید و این حس را در همسر بیدار می‌کند که فرد با ارزشی در زندگی شما نیست. فراموش نکنید که زوجین خوشبخت تحلیل واقع بینانه‌ای از شرایط، چالش‌ها و مشکلات زندگی مشترک دارند. با غر زدن و نالیدن به سمت حل واقع بینانه مسائل گام بر نمی‌دارید بلکه باید از طریق مهارت گفتگو، نیازها، خواسته‌ها و اهداف خود در زندگی مشترک را به همسر نزدیک کنید.

طرح: عصرمردم

جدول شماره ۱۴۰۱/۲۷۰۹

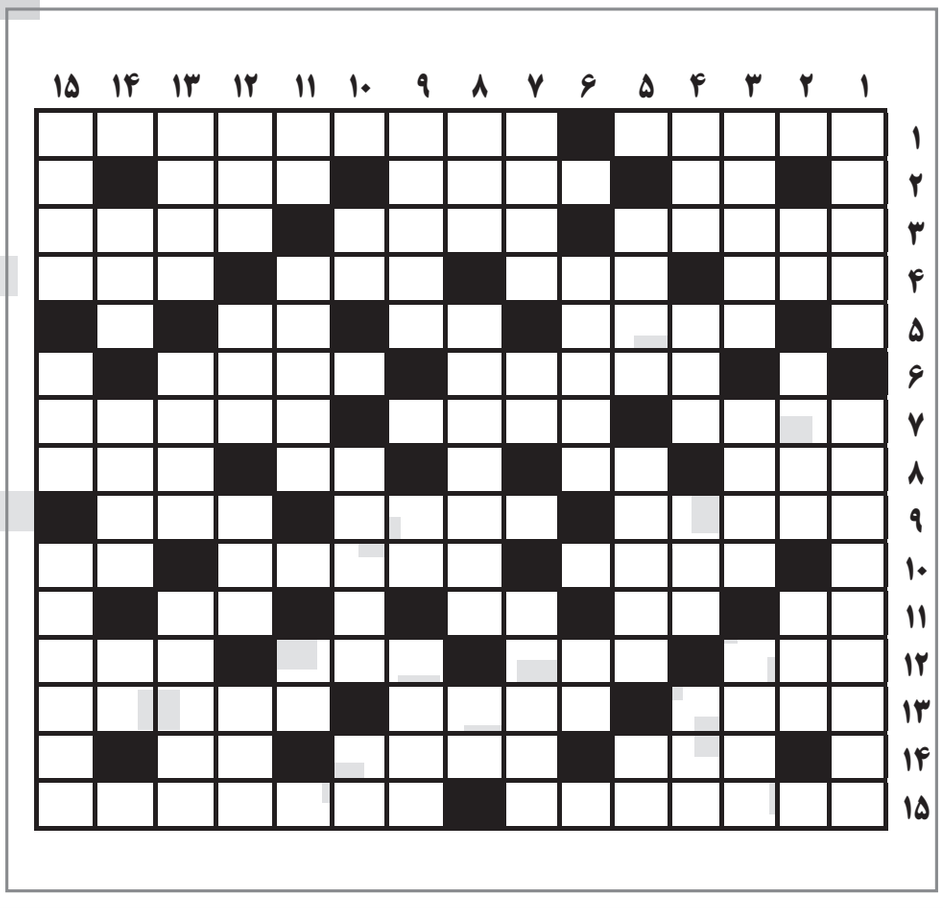

افقی:

۱-رودی اروپایی- از گذرگاه های آبی در خاورمیانه
۲-علامت مفعول بی واسطه- دوست- درخشندگی
۳-از شهرهای زیبای شمالی- میوه ای دانه‌دار- از سازهای بادی قدیمی
۴-مادر ترکی- شتر- حرارت- بازدید نظامی
۵-از سلاح های باستانی- شراب- دریا
۶-منسوب به ایزد خدای ایرانیان- وسیله حمله و دفاع
۷-ورم- در زبان های عربی یعنی راه می رود- توهینی مردانه
۸-دشمنی- بالا آمدن آب دریا- ناچیز- بزرگ ترین آبزی
۹-رشته کوهی ایرانی- از خودروهای مونتاژ داخل- کمک و یاری
۱۰-از ضمایر عربی- فرمانروایی- از شاخه‌های موسیقی
۱۱-پسوندی که مصدر جعلی می سازد- دعوا- ضمیر اول شخص مفرد- چهره
۱۲-بعد از چهار- بالاپوش عربی- شگفتی- پزشکی
۱۳-از جنگ های صدر اسلام- از سلاح‌های قدیمی- پیش شخص امین می گذارند
۱۴-خارج از زمین بازی- پرحرف- او
۱۵-ییلاقی- فاقد تربیت و ادب

عمودی:

۱-ملازم- از گیاهان دارویی
۲-ضمیر اشاره به دور- از دعاهای اصیل- نام دو جزیره جنوبی
۳-معالجه- از میوه های استوایی- نامی عربی به معنی بخشنده
۴-از حشرات انگلی- گل ناامیدی- حرارت- طبل بزرگ جنگی
۵-کاشف الکل- جمع مزرعه- خط کش مهندسی
۶-نقاش عهد صفوی- کافی
۷-اولین مؤذن مسلمان- نفس- منسوب به مانی
۸-ضمیر اشاره به نزدیک- رودی در آمریکا- یکصد مترمربع
۹-از کتابفروشی های قدیمی شیراز- مادر عرب- از شهرهای آذربایجان غربی
۱۰-مرکز ایتالیا- ساحل- نام قدیمی اصفهان
۱۱-ستیزه جویی- از استان های غربی و مرزی- دولا
۱۲-ترش و شیرین- دارایی- واحد اندازه گیری طول- از میوه های گرمسیری
۱۳-کال- جمع حد- جمع خط
۱۴-مردم- کمیاب- ریشه
۱۵-مانند- در گذشته شمع آن معروف بوده است- به مرکز هر کشور می گویند

جواب جدول شماره ۱۴۰۱/۲۷۰۸

	۱	۲	۳	۴	۵	۶	۷	۸	۹	۱۰	۱۱	۱۲	۱۳	۱۴	۱۵
۱	م	س	ک	و	ب	■	ف	و	ت	ب	ا	ل	ی	س	ت
۲	غ	■	ر	د	■	ب	ر	ه	ه	■	ر	و	ا	■	ا
۳	ر	ح	م	ا	ن	■	ا	م	ر	ا	■	ح	ر	ا	ج
۴	و	ل	ا	■	ک	ت	ر	■	ا	خ	م	■	ی	س	ر
۵	ر	■	ن	ا	ر	و	■	م	ن	■	ی	د	■	م	■
۶	■	م	■	خ	ا	م	و	ش	■	ک	ر	ی	ه	■	س
۷	م	د	ا	ر	■	ا	د	ر	س	■	ا	و	ا	ر	ه
۸	ی	ی	ل	■	ت	ن	■	و	■	ت	ب	■	ر	س	م
۹	ن	ر	م	ا	ل	■	خ	ط	ی	ر	■	ر	ی	و	■
۱۰	ر	■	ک	و	م	ه	■	ی	ک	ا	ی	ک	■	ب	ز
۱۱	ا	ب	■	ت	ی	■	ا	ت	■	ن	■	س	خ	■	ی
۱۲	ل	و	ز	■	ح	ر	ز	■	س	ه	ی	■	و	ج	ب
۱۳	و	ق	ی	ح	■	م	ا	ی	ل	■	ا	ن	ب	ی	ا
۱۴	ژ	■	ا	ر	ج	■	د	ر	و	د	■	ه	ر	■	ی
۱۵	ی	ا	د	ب	و	د	ی	■	ک	ا	م	ج	و	ی	ی

طراح: مینا چراغ‌پور

در چشمه خورشید

[شناخت‌نامه امین فقیری]

نوشته: نسیم خلیلی

ایرج فقیری

در چشـــمه خورشید پنجره کوچکی است به روی جهان قصه‌های امین فقیری، قصه‌هایی از زندگـــی مـــردم، مـــردم روســـتا، اندوه‌ها و امیدهایـــش، قصه‌هایی که هر چنـــد از فقر و رنج و نابسامانی در تاریخ اجتماعی ایران حرف می‌زنند به شـــیرینی و خنکای برف و ســـرکه شـــیره ماند، در گرمای تابستان شـــیراز. امین فقیری در این کتابچه در میان قصه‌هایش کنار ما می‌نشیند.

***

پیشگفتار ناشر

ناشـــر صمیمانه به نکته‌ای اشـــاره دارد که به حق و خواندنی اســـت. ناشـــر از نویسندگان سرشـــناس کشـــور نمی‌نویســـد و بزرگانی را نـــام می‌برد و بعد اضافه می‌کنـــد: با این همه نویســـندگانی هم هســـتند که قصه‌هایشان بر ذائقه بســـیاری از ما مخاطبان عجیب شیرین می‌آینـــد اما به حـــد کافی معرفی نشـــده‌اند. قصه‌هایی که مثل شـــربت سکنجبین- خیارند در دلِ تابســـتان، شـــیرین، خنک، گوارا، مثل بـــوی خاک‌اند، بعد از بـــاران جان‌بخش، مثل تصنیف‌هـــای قدیمـــی، گل نراقی- ســـخائی ساده و دلنشـــین‌اند، مثل خوابیدن در خنکای پشت‌بام، لای لفاف نسیم تابستان در هیاهوی بســـیار هیچ امروز و امپراطوری ناشران بزرگ، آثارشان دیده نشده، وقتش است که برای این نویســـندگان هم شـــناخت نامه‌های کوچکی درســـت کنیم، تا مخاطـــب مشـــتاق ادبیات داســـتانی ایران فرصت شـــنیدن آثار ارزشمند آنهـــا را پیدا کند و ســـرانجام به ســـراغ امین فقیری می‌رود و می‌نویســـد: این کتابچه یکی از مجموعه شناخت‌نامه‌هایی‌هاست. پنجره‌ای است کوچک به روی باغستان قصه‌های یکی از گرامی‌ترین نویســـنده‌ها یعنی امین فقیری که قصه‌هایش بوی شـــعرهای حافظ می‌دهد و بوی شیراز.

***

خانم نســـیم خلیلی نوشـــتن درباره امین را «با قصه‌هائی به شیرینی برف و سرکه شیره» شروع می‌کند. نویسنده این شیرینی را در قصه «کـــوه برفی» امین دیده اســـت. حالا دیگر از برف و ســـرکه شیره در شیراز ما خبری نیست. من، نویسنده این مختصر از برف و سرکه شیره خاطره‌ای دارم که نمی‌توانم از آن بگذرم:

... من در خانواده پســـر بزرگو هستم. برادر دومی پرواز کرد. برادر سومی امین است. برادر چهارمی مســـعود بود کـــه او هم تحمل ماندن نداشـــت به منصور پیوست. برادر پنجمی سعید اســـت که او هم با قلم بیگانه نیســـت. او هم ورزشی می‌نویسد. پدر نامش میرزا محمود بود. خانواده صدایش می‌کردند «میز محمود». پدر تابســـتان‌ها کـــه از اداره می‌آمد در آن گرمای تابســـتان می‌گفت ایرج بپر زیـــر بازارچه برف بگیر».

خرید برف کار هـــر روز من بود و می‌دیدم که بقال محل چگونه برف را با اره می‌برید. در حوله می‌پیچید و به دســـتم می‌داد. پدر برف را رنده می‌کرد. سرکه شیره روی آن می‌ریخت. حالا برف و سرکه شیره آماده بود. سهم ما هم می‌رسید.

خانه ما زیر طاق میرزا جانی نزدیک به ســـر دزک بود. صادق هدایت قصه داش آکل را که می‌نویســـد از همین محل «ســـر دزک» بهره می‌گیرد.

در ســـر دزک کاروانسرائی بود که تمام برف شـــیراز در این محل جمع می‌شد. بعد بقال‌ها می‌آمدنـــد مکعبی از برف را که در نمد پیچیده بود می‌خریدنـــد و می‌بردند. سرپرســـتی این کاروان‌ســـرا به عهده حاجی خان ســـردزکی بـــود. نازنین مردی بود کـــه بزرگ‌تری محله ســـردزک بهش می‌آمد. در ایام محرم و صفر جلو سینه‌زن‌ها، ابهتی خاص داشت. نمی‌دانم برف و سرکه شیره را دیگر شهرها هم داشته‌اند یا نه؟

سرکه شیره مخلوطی اســـت از شیره انگور خوبو و همراه با ســـرکه خوبو. ما شـــیرازی‌ها واژه خوبـــو را برای روغن و برنـــج هم به کار می‌گیریم.

***

خانم نســـیم خلیلی این نکته‌هـــا را در این پژوهش عمده دیده: [نویســـنده امید و ملال- داســـتان‌نویس تاریخ‌نگار- فقیری راوی خبر- زنان در قصه‌های امین فقیری- فقیری راوی عشـــق‌های ممنوعه- فقیری در جســـتجوی جان‌پناه- طبیعت‌گرائی در داســـتان‌های امین فقیری.

فقیری راوی انسان‌ها، اسب‌ها، لک‌لک‌ها، کبک‌ها.]

بخش دوم:

امیـــن فقیـــری و معلمـــی‌اش- معلمی که روستاها را قصه می‌کند- دنیای گل‌آلود معلم

بخش سوم:

-امین فقیری: نمایشنامه‌ها و فیلم‌هایش

-از داســـتان تا نمایشـــنامه‌های از دهکده پرملال تا شب

-از اندوه قالی‌بافان تا خاک تالار ابوریحان

انتخاب‌هـــای خانم نویســـنده در خور توجه است و نشـــان می‌دهد که برای رسیدن بدین وادی. نویسنده برای شـــناخت امین فقیری و قصه‌هایش آثار او را با دقت دیده و درباره آنها نوشته است.

در میان موضوعاتی که نویسنده در کارهای «امین فقیری» قابـــل توجه دیده، نگارنده این عنوان را برگزیده که می‌خوانید.

طبیعت‌گرائی در داستان‌های امین فقیری

امین فقیـــری در روایت‌هایـــش طبیعت را امیدبخـــش توصیـــف می‌کند. چناکـــه وقتی قصه‌هایش را می‌خوانید حس می‌کنید شما هم به تماشای طبیعت، کوه، سپیدارها، حواصیل‌ها، رود و دشـــت از رنج و اضطـــراب و اندوه رها شده‌اید.

-کوه را نگاه کردم دود آتش، فریبرز چوپان را در بلندی کوه دیدم. گوسفندهای سفید روی کوه ســـبز، منظره جالب و بدیعی داشتند. افق شـــیری رنگ بود. رگه‌های قرمز هم بفهمی، نفهمی درونش موج می‌زد. باد سردی می‌وزید. قله کـــوه پر از بـــرف بود. نگاهـــم پائین آمد. رودخانه باریک آبش ســـبز ســـیر می‌زد. هنوز ذرات قیری شـــب را در خود داشت. هر لحظه که آب عبور می‌کرد، به نظر می‌رســـید که آب صاف و روشن‌تر می‌شود.[فقیری ۱۳۴۸ص۲۱]

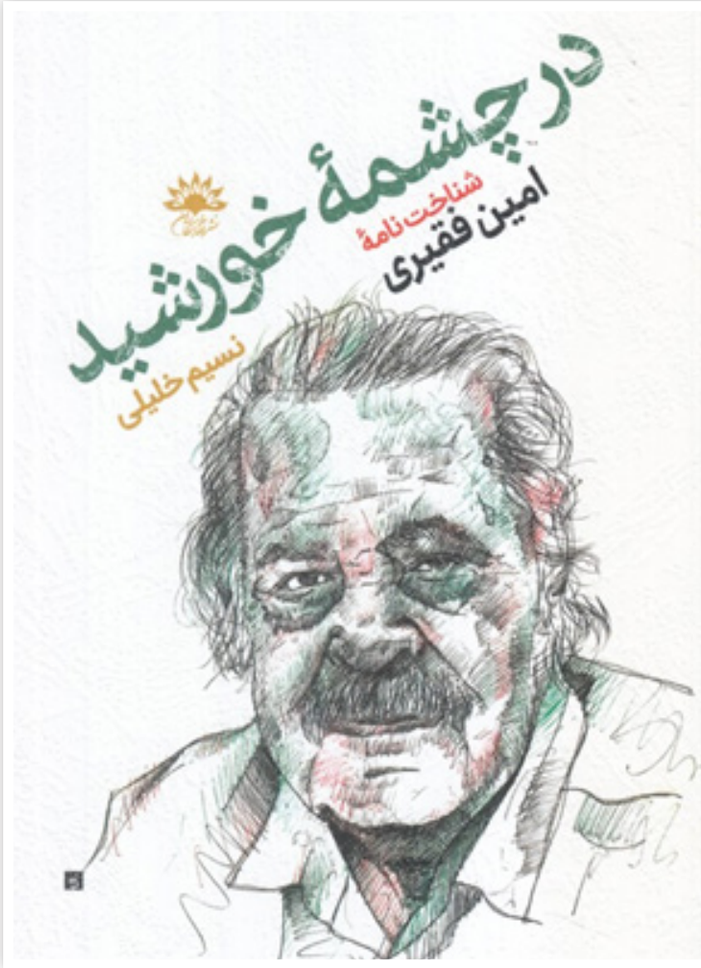

در همین رابطـــه میرعابدینی نیز می‌گوید: «فقیری در بهترین داستان‌هایش منظره‌نگاری را در جهـــت توصیف دقیق‌تـــر زندگی به کار می‌گیرد. البته او در بســـیاری از داستان‌هایش مثل نقاشی رمانتیک شـــیفته منظره می‌شود. اما غالباً از طبیعت چون عاملی تزئینی استفاده نمی‌کنـــد. بلکه آن را زمینـــه ضروری حوادث داســـتان قرار می‌دهد. طبیعت از سوئی نشانه نیـــروی زندگی و از ســـوی دیگـــر ویرانگر و تباه‌کننده اســـت. اما در داســـتان‌های فقیری طبیعت همواره چهـــره‌ای دژم ندارد. بازی نور بر آب رودخانه، خورشـــیدی که بر ســـپیدارها می‌تابد، صفای گندمزارها، کوه‌های برف‌پوش و دشت‌های گســـترده، به شیوه‌ای خیال‌انگیز در آثارش توصیف می‌شـــود، این منظره‌ها گاه در مفهومـــی نمادین به کار گرفته می‌شـــوند و احســـاس‌هایی فراتر از حـــد مفهوم ظاهری داستان در خواننده ایجاد می‌کنند (میرعابدینی ۱۳۸۳ جلد ۲ ص۵۳۸-۵۳۹)

میرعابدینی با تفســـیری چخوفـــی از این طبیعت‌گرائی فقیری می‌افزایـــد تضاد زیبائی طبیعت با زشـــتی‌های زندگی انسانی همیشه نقش بســـیار مهمی در هنر بازی کرده اســـت. در آثار چخوف این تـــم اهمیت دیگری یافت. او زیبائی طبیعت را به عنوان معیار ثابتی برای ســـنجش واقعیت اجتماعی بـــه کار می‌گیرد و بدین وســـیله به یاد مـــی‌آورد که زندگی در این زمین دوست‌داشـــتنی می‌توانـــد، و باید، چون طبیعت زیبا باشـــد. این تـــم بر قدرت و تغزل چشـــم‌انداز چخـــوف و خصلت اجتماعی آن تأکید می‌ورزد. گوئی که چشم‌انداز چخوف زندگی‌هائـــی را که در داســـتان‌هایش تصویر می‌شـــود مورد قضاوت قرار می‌دهد و خواستار نوع دیگـــر زندگی (آن زندگی که باید باشـــد) می‌شود. همان جا.... نمونه این نگرش و تفسیر چخوفی از طبیعت را مثلاً در داستان «باد باد» می‌بینیم.

-هوا چنان عالی اســـت که حد ندارد. باران دوش حیاط مدرسه را آب‌پاشی کرده و آسمان پس از باران چنان صاف و بی‌خلل اســـت که انســـان فراموش می‌کند موجودی است خاکی (فقیری ۱۳۴۸ص۱۱۳)

در واقع فقیری می‌خواهد بگوید انســـان در جایگاه موجودی خاکی چقدر درگیر مناســـبات بیمارگونـــه، مبتلا به رنج و فقـــر و محدودیت است. کاش می‌شـــد باران این اندوه را بشوید، کاش می‌شـــد از فقر و خفقان و چرخه معیوب زندگی اجتماعی، که گوئی لاینحل اســـت به طبیعـــت پناه برد. در طبیعـــت در پی مأوا بود. ایـــن رویکرد مخصوصا از این منظر قابل درک و توجیه اســـت کـــه راوی در بســـیاری از این روایت‌هـــا در مقام معلمی که از شـــهر آمده و از فضای روستا و مناســـبات پیچیده‌اش باخبر نیســـت در مواجهه با عریانی واقعیت‌های تلخ، احساس تنهائی و بی‌پناهی می‌کند، به صفای طبیعت پناه می‌برد.

-به روســـتا آمـــدم آرامش اســـت، گاهی اوقات صفا اســـت، ولی سادگی نیست. صفا که می‌گویم صفای طبیعت است. صفای کوه است و رودخانه پرآب کُر و دیدار حواصیل‌های سفید در کرت‌های درو شده شلتوک (همان ص۱۱۸)

نویسنده گاه چنان پیش می‌رود که مفاهیم بزرگ انسانی را در طبیعت می‌جوید، مثلاً مرگ را.

کرمک چراغ زنبوری را آهســـته، آهسته باز کردم. خوشـــم می‌آمد برچیده شـــدن نور را از روی دیوار کاهگلی تماشـــا کنم. از این تماشا کردن بیرون رفتن روح از بدنی در ذهنم تصور می‌کردم (همان ص۲۷۱)

یـــا در همان داســـتان، داســـتان «باد باد» نویســـنده وزش باد را به گونه‌ای زیبا به فریاد مرگ تعبیر می‌کند.

خـــزان در درختـــان اخگر انداخته اســـت و خورشید آن بالا مریض و بی‌جان برای خودش حالی دارد. دل برگ‌ها خونین شـــده و باد که می‌آیـــد فریاد مرگ اســـت. برگ‌ها به صورتم می‌خورنـــد. درختان بهـــم می‌پیچند و ده آرام اســـت. هوا دوگانگی غمناکی دارد یک طرف تیغه آفتاب روی کوه مقابل فرو می‌رود، و طرف دیگر ابر، ابر تیره ملال‌آور«همان ص۱۱۲»

***

در داستان ربابه از مجموعه غم‌های کوچک نویســـنده به زیبائی روایتـــی از دلدادگی دختر جوانی را بازنمائی می‌کند که خیال معاشقه‌اش با معشـــوق با طبیعت و درخـــت بتاوی که در قصه‌های فقیری نماد طبیعت است درهم تنیده می‌شود.

-دختر ســـاکت بـــود ماننـــد آب حوض که شـــفاف و بی‌تکان بـــود. فکـــرش را فقط به جائـــی که خودش دوســـت می‌داشـــت پرواز مـــی‌داد. غوغای گنجشـــکان که تـــوی دیوار خانه چال کرده بودند بی‌وقفه شـــنیده می‌شد. درخت بتاوی [به فتح اول و کســـر و، نوعی از مرکبات اســـت که بزرگ شـــود و سر آن پهن گردد و قســـمتی از آن که مغزش ســـرخ باشد، توســـرخ نامند. این کلمه از بتاویا که نام سابق پایتخت کشـــور کنونی اندونزی اســـت گرفته شـــده اســـت زیرا که این میوه را از آن کشور به ایـــران آورده‌اند.] با برگ‌های ســـبزش تا پشـــت‌بام رسیده بود. اوســـا عباس سه- چهار شـــاخه‌اش را که باعث زحمت می‌شد و به در و پنجره‌ها می‌خورد بریده بود و حالا بتاوی‌ها کوچک بودند. دلش می‌خواســـت اوسا عباس برایش بتاوی می‌کند و او هم بتاوی را پوست می‌کند و نمک می‌زد و در دهان اوســـا عباس می‌گذاشـــت. موهای چربش را شانه می‌کرد و بعد به شوخی می‌گفت: «بو رنگ می‌دی، بوی روغن جلا مـــی‌دی» آن وقت می‌خندیدند آن قدر که کف باغچه ولو می‌شدند گل‌های خیلی قشنگ لاله عباسی را زیر تنشان له می‌کردند و بعد اوسا عباس گل‌های سرخ لاله عباسی را روی قپ‌هایش می‌کشـــید و روی لب‌هایش و آن وقت گنجشک‌های بالای درخت بتاوی از شرم خودشان را پشت برگ‌ها پنهان می‌کردند (فقیری ۱۳۵۲ ص۳۲-۳۳).

***

البته گاهـــی همین طبیعت نمـــاد تباهی و ویرانی می‌شـــود. در همین زمینه میرعابدینی تحلیلی موشـــکافانه دارد. در داســـتان رهاورد چهره مخوف طبیعت و بی‌پناهی روســـتائی در مقابله با آن توصیف می‌شود. جوانانی که برای کار بـــه جیرفت رفته‌اند با مالاریا باز می‌گردند. بعدازظهر تو پلاس سالار کریم نشسته بودم که دوباره حسین لرزش گرفت. چقدر بد می‌لرزید. باد هم شـــروع شـــده بود. دختر سالار کریم به دیرک وســـط پلاس چسبیده بود که باد پلاس را از جا نکند در نگاهش نوعی اضطراب خوانده می‌شد که برایم بیگانه بود.

طوفان شـــن به صورت فعالی توصیف شده است. تا دریابیم که زندگی در متن این طبیعت کپرنشین‌ها تناســـب دارد و ترس انسان بدوی را از طبیعت مهار نشـــده به نمایـــش بگذارد. در داســـتان‌های واویلا حضور مزاحم طبیعت به شـــکل خشکســـالی و مرگ احشام جلوه‌گر می‌شود و در چاره ناچار در هیئت مرگ گاه کار، بر اثر خوردن علف سمی در داستان گربه‌های فقیری فضای شهرک‌های کویری را به شکل وهم‌آمیز مجسم می‌کند.

غروب هنگام در شـــهرکی آفتاب ســـوخته و شـــوم مســـافری توقف می‌کنـــد. پیرمردی کـــه دهـــان گربه‌هایش خونین اســـت و او را بـــه نجیب‌خانـــه می‌بـــرد. خیال‌پردازی‌های نویســـنده برای خوفناک نمایاندن فضا کیفیتی مالیخولیایی به داستان می‌بخشد (میرعابدینی ۱۳۸۳. ج۲- ص۵۳۸)

***

در بخش ســـوم این مطالـــب را می‌خوانیم: از داســـتان تا نمایشـــنامه- از دهکده پرملال تا شـــب- از انـــدوه قالی‌بافان تـــا خاک تالار ابوریحان.

در پایان کتاب می‌رســـیم به «تصاویر» که خواننده با گذشـــته امین فقیری بیشـــتر آشنا می‌شود. این عکس‌ها ما را به گذشته می‌برند. گذشته‌هایی که با همه مشکلاتی که به همراه داشت خاطره‌انگیز می‌باشد.

در تصویـــری زنده‌یاد میـــرزا محمود پدر را می‌بیند که مشغول خواندن روزنامه است. پدر اهل مطالعه بود. در جائی نوشـــته‌ام در خانه ما خیلی از چیزها نبود ولی روزنامه بود. پدر دست خالی به خانه نمی‌آمد.

مجلـــه خواندنی‌هـــا، توفیـــق و یک مجله مذهبی را مشـــترک بودیـــم و از روزنامه‌های شـــیراز این روزنامه‌ها را می‌خواندیم: گلستان، استخر، پارس.

***

چاپ و انتشار ســـری «در چشمه خورشید» بی‌شـــک موفقیتی خواهد بود برای نویسنده و ناشر. به این امید که نویسندگان ایرانی را بهتر بشناسیم.

آگهی

آگهی مناقصه عمومی
۱۴۰۱-۴۰۸

نوبت اول: ۱۴۰۱/۰۶/ ۲۳ عصرمردم
نوبت دوم: ۱۴۰۱/۰۶/۲۴ شیرازنوین

شهرداری شـــیراز در نظر دارد عملیات اجرای جدول کانیوا و اصلاح شیب جداول منطقه یازده را از طریق برگزاری مناقصه عمومی در سامانه تدارکات الکترونیکی دولت (ستاد) با شماره فراخوان ۲۰۰۱۰۹۶۶۸۸۰۰۰۰۶۹ به اشـــخاص واجد شرایط واگذار نماید. لذا از کلیه متقاضیان دعوت به عمل می آید با مراجعه به آدرس WWW.Setadiran.ir نسبت به دریافت اسناد مناقصه و تحویل آن اقـــدام نمایند. در صورت عـــدم عضویت قبلی، ثبت‌نام در سامانه مذکور و دریافت گواهی امضای الکترونیکی صاحبـــان امضائ مجاز از ســـوی متقاضیان جهت شـــرکت در مناقصه الزامی اســـت. ضمنا در صورت نیاز به اطلاعات بیشتر شماره تلفن: ۰۷۱۳۷۲۵۹۹۰۳ آماده پاسخ گویی می‌باشد.

▫ مبلغ برآورد: ۲۷/۸۷۳/۵۹۵/۸۷۳ ریال
▫ مدت قرارداد: ۸ ماه
▫ شرایط شرکت کنندگان: متقاضیان دارای حداقل رتبه ۵ در رشته راه و باند از ســـازمان برنامه و بودجه کشور و همچنین گواهی تایید صلاحیت ایمنی پیمانـــکاران از وزارت تعاون کار و رفاه اجتماعی می باشد.
▫ محل انجام کار: سطح منطقه یازده
▫ مبلغ سپرده شرکت در مناقصه ۱/۳۹۵/۰۰۰/۰۰۰ ریال بصورت ضمانت نامه بانکی یا فیش واریزی نقدی بحســـاب ســـپرده ۱۰۰۸۰۵۵۰۴۷۴۲ کد مرجع ۱۰۱۲۲۸ بانک شهر شعبه چمران بنام شهرداری شیراز
▫ برنـــدگان اول و دوم مناقصه هرگاه حاضر به انعقاد قرارداد نشوند سپرده آنان به ترتیب ضبط خواهد شد.
▫ در زمـــان انعقاد قرارداد ۵ درصد مبلغ پیشـــنهادی بعنوان ضمانت حســـن اجرای تعهدات بصورت ضمانت نامه بانکی یا فیش واریزی اخذ می گردد.
▫ آخرین مهلت دریافت (توزیع) اســـناد: متقاضیان می‌توانند حداکثر تا ســـاعت ۱۳:۰۰روز دوشنبه مورخ ۱۴۰۱/۰۷/۰۴ از طریق مراجعه به ســـامانه تدارکات الکترونیکی دولت (ستاد) اسناد مناقصه را دریافت نمایند.
▫ آخرین مهلت ارائه پیشـــنهادات و ثبت اســـناد و مدارک در سامانه حداکثر تا ســـاعت ۱۲:۰۰ روز دوشنبه مورخ ۱۴۰۱/۰۷/۱۸ می باشد. شرکت کنندگان می بایست تا تاریخ مذکور سپرده شـــرکت در مناقصه را بـــه صورت فیزیکی بـــه آدرس بلوار مدرس نرســـیده به ضلع غربی پل غدیر کد پستی :۱۳۳۸۸-۷۱۵۵۷ تحویل نمایند.
▫ تاریخ و محل بازگشـــایی پاکات: روز چهارشنبه ساعت ۱۴:۱۵ مورخ ۱۴۰۱/۰۷/۲۰ در محل چهارراه خلدبرین سالن اجتماعات اداره کل حقوقی شهرداری شیراز می باشد.
▫ مدت اعتبار پیشنهادها ۳ ماه می باشد.
▫ هیچگونه وجهی بابت پیش پرداخت داده نخواهد شد.
▫ تعدیل آحاد بها براساس بخشنامه شماره ۱۰۱/۱۷۳۰۷۳ مورخ ۸۲/۹/۱۵ سازمان برنامه و بودجه پرداخت خواهد شد. شاخص مبنای پیمان سه ماهه دوم سال ۱۴۰۱ می باشد.
▫ بدیهی است هزینه آگهی بعهده برنده مناقصه خواهد بود.
▫ شـــهرداری در رد یک یا تمام پیشـــنهادها مختار میباشد در اینصورت سپرده ها مسترد می گردد.
▫ شـــرکت در مناقصه ودادن پیشنهاد به منزله قبول شروط و تکالیف شهرداری موضوع ماده ۱۰ آئین نامه معاملات شهرداری می باشد.
▫ سایر اطلاعات و جزئیات مربوط به مناقصه در اسناد مناقصه مندرج است.
▫ آگهی و اطلاعات مربوط به مناقصه از طریق سایت https:// shaffaf.shiraz.ir قابل مشاهده می باشد.
▫ متقاضیان شـــرکت در مناقصه موظف به ثبت نام در سایت vendor.shiraz.ir می باشند.
▫ اطلاعات تماس سامانه ستاد جهت انجام مراحل عضویت در سامانه: مرکز تماس : ۱۴۵۶
شناسه آگهی: ۱۳۸۰۰۱۸
اداره کل ارتباطات و امور بین الملل شهرداری شیراز

نیازمندیهای عصرمردم آگهی می‌پذیرد
۳۲۳۰۹۲۹۰ ۳۲۳۴۱۰۰۱ ۳۲۳۴۱۰۰۰
۳۲۳۰۰۳۳۷-۳۲۳۰۳۸۳۰

آگهی فقدان سند مالکیت بخش ۳ شیراز

وراث مرحوم محمدتقی دباغ با تســـلیم استشـــهادنامه به شـــماره ۱۴۰۱۰۲۱۵۴۴۳۶۰۰۰۱۰۶ مورخ ۱۴۰۱/۵/۲ دفترخانه ۶ شـــیراز و اقرارنامه شـــماره ۲۲۵۴۷۲ مورخ ۱۴۰۱/۵/۲ دفترخانه مذکور مدعی است که تعداد یک جلد ســـند مالکیت به پـــلاک ۱۲/۳۳۰۵۰ واقع در بخش ۳ شیراز که ششـــدانگ یک واحد آپارتمان به مساحت ۶۲/۹۱ مترمربع ذیل دفتـــر الکترونیکی ۱۳۹۵۲۰۳۱۱۰۳۵۰۰۴۷۶۱ بـــه نام نامبرده ثبت و سند مالکیت شـــماره چاپی ۶۵۱۲۰۲-ب۹۴ صادر شده که به علت جابجایی مفقود گردیده اســـت و نامبرده تقاضای صدور سند المثنی نموده است مراتب طبق تبصره ۵ ماده ۱۲۰ اصلاحی آیین نامه قانون ثبت آگهی می‌شود که هر کس نســـبت به ملک و سند مورد آگهی معامله‌ای کرده و یا مدعی وجود ســـند مالکیت نزد خود می‌باشـــد تا ده روز پس از انتشـــار آگهی به ثبت محـــل مراجعه و اعتراض خود را کتباً تسلیم نماید ضمن ارائه اصل ســـند مالکیت یا خلاصه معامله تسلیم نماید و اگر ظرف مدت مقرر اعتراضی نرسیده و یا در صورت اعتراض اصل سند ارائه نشود اداره ثبت سند مالکیت المثنی را طبق مقررات صادر و به متقاضی تسلیم خواهد کرد.

۱۹۵۲/م الف

واحد ثبتی حوزه ثبت ملک شیراز ناحیه ۳

آگهی مناقصه مرحله اول (نوبت اول)

شـــهرداری آباده طشـــک در نظر دارد براســـاس مصوبه شماره ۵۵ شورای اسلامی نسبت به واگذاری بخش‌های خدمات شـــهری و فضای سبز به صورت حجمی یا تأمین نیرو برای مدت یک ســـال به پیمانکار واجد شـــرایط واگذار نماید. لذا بدینوسیله از کلیه شرکتهای دارای صلاحیت جهت دریافت اســـناد مناقصه و ارائه پیشنهادات دعوت به عمل می آید.

شرایط عمومی:

۱-متقاضیان می بایســـت مبلغ ۶۰۰/۰۰۰/۰۰۰ ریـــال را به عنوان سپرده شرکت در مناقصه به حساب جاری ۰۱۰۸۲۰۰۰۴۰۰۰۴ نزد بانک ملی شعبه آباده طشک واریز و یا به صورت ضمانت‌نامه بانکی تهیه و ضمیمه اسناد خود نمایند.
۲-چنانچه برندگان نفر اول تا سوم به ترتیب حاضر به انعقاد قرارداد نگردند ســـپرده آنان به نفع شهرداری ضبط خواهد شد.
۳-به پیشـــنهادات مخدوش، مبهم و فاقد ســـپرده و یا ارائه شده خارج از مهلت قانونی ترتیب اثر داده نخواهد شد.
۴-کمیسیون عالی معاملات شهرداری در وقت مقرر تشکیل و برنده مناقصه مشخص خواهد شد.
۵-هزینه درج آگهی بر عهده برنده مناقصه می باشد.
۶-شهرداری در رد یا قبول پیشنهادات مختار خواهد بود.
۷-آخرین مهلت ارسال پیشنهادات از تاریخ درج آگهی نوبت دوم به مدت ۱۰ روز کاری می باشد.

چاپ نوبت اول: ۱۴۰۱/۶/۱۵
چاپ نوبت دوم: ۱۴۰۱/۶/۲۳
۳۰۱۷/م الف
شناسه آگهی: ۱۳۷۷۲۱۵

جلال جعفری
شهردار آباده طشک

نیازمندیهای عصرمردم آگهی می‌پذیرد
۳۲۳۰۹۲۹۰ ۳۲۳۴۱۰۰۱ ۳۲۳۴۱۰۰۰
۳۲۳۰۳۸۳۰-۳۲۳۰۰۳۳۷

آگهی فقدان سند مالکیت پلاک ۸/۱۴۸ واقع در بخش ۳ شیراز

حسب درخواست خانم مهران قاسمی مقدم با تسلیم ۲ برگ استشهادیه که در دفترخانه ۲۴۴ شیراز تنظیم شده است مدعی است که تعداد یک جلد سند مالکیت مربوط به موازی ۵۰۰ سهم مشاع از ۱۰۳۷۵ سهم سهام یک سهم مشاع از ۱۶ سهم سهام ششدانگ یک قطعه زمین به مساحت ۱۶۶۰۰۰ مترمربع تحت پلاک ۸/۱۴۸ واقع در بخش ۳ شیراز که ذیل ثبت ۵۱۷۴ صفحه ۲۳۹ دفتر ۲۱۲ املاک به نام فضیل زارعی فرزند علی یار ثبت و سند مالکیت به شماره ۶۹۷۳۹۹ صادر و به موجب سند انتقال قطعی شماره ۲۸۱۹۸۲ مورخ ۱۳۹۴/۳/۴ دفترخانه اسناد رسمی ۸ شیراز به خانم مهران قاسمی مقدم فرزند حسن منتقل شده است که به دلیل آتش سوزی سال ۱۳۹۸ اداره ثبت از بین رفته و نامبرده تقاضای صدور المثنی سند مالکیت نموده مراتب طبق اصلاحیه تبصره یک ماده ۱۲۰ قانون ثبت آگهی می‌شود که هر کس نسبت به تملک مورد آگهی معامله‌ای کرده و یا مدعی وجود سند مالکیت نزد خود می‌باشد تا ده روز پس از انتشار آگهی به ثبت محل مراجعه و اعتراض خود را ضمن ارائه اصل سند مالکیت با خلاصه معامله تسلیم نماید و اگر ظرف مدت مقرر اعتراضی نرسید و یا در صورت اعتراض اصل سند ارائه نشود اداره ثبت المثنی سند مالکیت را طبق مقررات صادر و به متقاضی تسلیم خواهد کرد.

۱۹۵۵/ م الف

واحد ثبتی حوزه ثبت ملک شیراز ناحیه ۳

آگهی مناقصه عمومی – واگذاری خدمات شهری، حفظ نگهداری فضای سبز و امور متفرقه خدماتی و عمرانی

آگهی نوبت اول: ۱۴۰۱/۰۶/۱۵
آگهی نوبت دوم :۱۴۰۱/۰۶/۲۳

شهرداری سعادت شهر درنظر دارد به استناد مصوبه شماره ۷۶۶/ش مورخ ۱۴۰۱/۰۵/۰۹ اسلامی شهر نسبت به واگذاری عملیات خدمات شهری، فضای سبز و امور متفرقه خدماتی، عمرانی از طریق مناقصه عمومی و به صورت حجمی اقدام نماید. لذا از کلیه شرکت های واجد شرایط دعوت به عمل می آید جهت دریافت اسناد مناقصه به امور مالی شهرداری مراجعه نمائید.

۱. برآورده اولیه سالانه :۶۸/۰۰۰/۰۰۰/۰۰۰ ریال
۲. موضوع شرکت می بایست مرتبط با شرح عملیات مناقصه باشد.
۳. مبلغ سپرده شرکت در مناقصه ۳/۲۴۰/۰۰۰/۰۰۰ ریال بصورت و جه نقد به شماره حساب ۳۱۰۰۰۰۷۰۳۰۰۰۰ به نام شهرداری سعادت شهر نزد بانک ملی و یا ضمانت‌نامه معتبر بانکی با سر رسید سه ماه باشد.
۴. آخرین مهلت تحویل اسناد ۱۴۰۱/۰۷/۰۳ به دبیرخانه شهرداری می باشد.
۵. شهرداری در رد یا قبول هریک از پیشنهادات مختار است.
۶. سپرده نفرات اول تا سوم به ترتیب چنانچه برنده اعلام شوند و از عقد قرارداد خودداری نمایند به نفع شهرداری ضبط می گردد.
۷. بدیهی است شرکت در مناقصه و ارائه پیشنهاد به منزله قبولی کلیه شروط و تصمیمات شهرداری خواهد بود.
۸. هزینه چاپ آگهی به عهده برنده مناقصه می باشد.
۹. سایر شرایط و مشخصات در اسناد مناقصه مندرج است.

شناسه آگهی: ۱۳۷۷۰۴۴

میلاد احمدی– شهردار سعادت‌شهر

آگهی تحدید حدود عمومی سال ۱۴۰۱ ثبت استهبان

پیرو آگهی نوبتی منتشره ۱۴۰۱/۰۵/۰۱ تحدید حدود املاک مشروحه ذیل واقع در استهبان بخش ۱۳ فارس که تا کنون تحدید حدود نشده در روزهای معین به شرح ذیل بعمل خواهد آمد:

۱- پلاک ۳۷۶۵/۶– آقای محمد حسین پیروی فرزند محمد ششدانگ یک قطعه انجیرستان به مساحت ۴۹۳۶۴ مترمربع واقع در بخش ۱۳ فارس استهبان – محل مشهور به پوزه خومه ای
۲- پلاک ۴۲۹۳/۷۲۲ – آقای بهرام رنجبر فرزند ذبیح اله ششدانگ یک قطعه زمین به مساحت ۲۱۷/۴۰ مترمربع واقع در بخش ۱۳ فارس استهبان – روستای ماهفرخان

در روز شنبه ۱۴۰۱/۰۷/۱۶

۳- پلاک ۴۹۰۶/۱ – آقای محمد قنبری فرزند میرزا جواد ششدانگ یک قطعه زمین به مساحت ۴۰۹۲/۵۶ مترمربع واقع در بخش ۱۳ فارس استهبان – محل مشهور به بر پایین
۴- پلاک ۷۴۷۴/۱۲۹ – آقای محمد علی اعتمادی فرزند قاسم ششدانگ یک قطعه انجیرستان به مساحت ۱۴۳۰۸ مترمربع واقع در بخش ۱۳ فارس استهبان – محل مشهور به توبش غربی
۵- پلاک ۷۴۷۴/۱۳۰ – آقای مصطفی حلیمی فرزند مهدی ششدانگ یک قطعه انجیرستان به مساحت ۴۴۳۲۱ مترمربع واقع در بخش ۱۳ فارس استهبان – محل مشهور به توبش غربی
۶- پلاک ۷۵۰۵/۵۰۱ – آقای احمد علی اصطهباناتی فرزند محمد ششدانگ یک قطعه انجیرستان به مساحت ۶۹۸۰ مترمربع واقع در بخش ۱۳ فارس استهبان – محل مشهور به توبش غربی

در روز یکشنبه ۱۴۰۱/۰۷/۱۷

۷- پلاک ۷۵۲۳/۲– آقای اکبر صمد پور فرزند محمد حسین ششدانگ یک قطعه زمین به مساحت ۴۷۴۷ مترمربع واقع در بخش ۱۳ فارس استهبان – جنب پمپ بنزین در بلوار استهبان شیراز
۸- پلاک ۷۷۵۶ – آقای اکبر ذبیحی فرزند علی نقی ششدانگ یک قطعه زمین به مساحت ۴۶۲۰ مترمربع واقع در بخش ۱۳ فارس استهبان – محل مشهور به گود موشان

در روز دو شنبه ۱۴۰۱/۰۷/۱۸

۹- پلاک ۱۰۹۰۵/۵ – آقای حسین سمیع پور فرزند محمد ششدانگ یک قطعه انجیرستان به مساحت ۲۴۶۵۰ مترمربع واقع در بخش ۱۳ فارس استهبان – محل مشهور به زیر گلوی لای بیر
۱۰- پلاک ۱۱۱۴۲ – آقای امیر رنجبر فرزند اکبر ششدانگ یک قطعه انجیرستان به مساحت ۱۷۱۴۳ مترمربع واقع در بخش ۱۳ فارس استهبان – محل مشهور به پوزه انجیری

در روز سه شنبه ۱۴۰۱/۰۷/۱۹

۱۱- پلاک ۱۱۱۴۳– آقای معین الدین حسینی فرزند حسین ششدانگ یک باب اطاق به مساحت ۱۴/۰۳ مترمربع واقع در بخش ۱۳ فارس استهبان – خیابان توحید

در روز چهارشنبه ۱۴۰۱/۰۷/۲۰

تحدید حدود املاک فوق راس ساعت ۸ صبح روزهای معینه طبق ماده ۱۴ قانون ثبت اسناد و املاک در محل شروع و بعمل خواهد آمد بدینوسیله به اطلاع کلیه مالکین و صاحبان املاک مجاور می رساند در وقت مقرر در محل وقوع ملک حضور به هم رسانند چنانچه هر یک از صاحبان املاک فوق یا نمایندگان قانونی آن ها در محل حاضر نباشند طبق ماده ۱۵ قانون ثبت ملک آن ها با حدود اظهار شده از طرف مجاورین تحدید خواهد شد واخواهی مجاورین نسبت به حدود و حقوق ارتفاقی طبق ماده ۲۰ قانون ثبت از تاریخ تنظیم صورت مجلس تحدیدی تا سی روز پذیرفته خواهد شد و بر اساس ماده ۱۸۶ اصلاحی آئین نامه ماده قانون ثبت معترض باید ظرف مدت یک ماه از تاریخ تسلیم اعتراض به مرجع ثبتی دادخواست به مرجع قضائی تسلیم نماید در غیر این صورت متقاضی ثبت یا نماینده قانونی وی می تواند به دادگاه مربوطه مراجعه و گواهی عدم تقدیم دادخواست را دریافت و به اداره ثبت اسناد و املاک تسلیم نماید اداره ثبت بدون توجه به اعتراض عملیات ثبتی را با رعایت مقررات ادامه می‌دهد.

شناسه آگهی: ۱۳۷۹۵۳۱

رئیس اداره ثبت اسناد واملاک استهبان
احمد انتظار

آگهی تحدید حدود عمومی رقبات واقع در بخش ۲۲ فارس شهرستان نی ریز

به موجب مواد ۱۴ و ۱۵ قانون ثبت ، تاریخ تحدیدحدود پلاک های واقع در قطعات مختلف شهرستان نی ریز به شرح ذیل و به ترتیب قطعات اعلام می گردد:

قطعه ۱
۱۵/۲۲۳ – شهرداری نی ریز ششدانگ یک باب مغازه به مساحت ۴۳/۴۰ متر مربع متخذه از ۲۲۳ اصلی واقع در نی ریز بخش ۲۲ فارس مشهور به خواجه شرف (روز شنبه مورخ ۱۶/۰۷/۱۴۰۱)
۲۲/۲۲۳ – شهرداری نی ریز ششدانگ یک باب مغازه به مساحت ۳۸ متر مربع متخذه از ۲۲۳ اصلی واقع در نی ریز بخش ۲۲ فارس مشهور به خواجه شرف
(روز شنبه مورخ ۱۶/۰۷/۱۴۰۱)

قطعه ٤
۲/۳۵۱۳ – اعظم مبارکی فرزند خلیل ششدانگ یک قطعه زمین محصور به مساحت ۰۶/۱۸۶ متر مربع متخذه از پلاک ۳۵۱۳ واقع در نی ریز بخش ۲۲ فارس مشهور به باغ قطبی (روز شنبه مورخ ۱۶/۰۷/۱۴۰۱)
۱۱/۳۵۷۳ – حسن پیری فرزند محمد ششدانگ یک باب خانه به مساحت ۹۷ متر مربع متخذه از پلاک ۳۵۷۳ اصلی واقع در نی ریز بخش ۲۲ فارس مشهور به محمد ملا قاسمی (روز شنبه مورخ ۱۶/۰۷/۱۴۰۱)
۲۶۶/۳۷۸٤ – اکبر شاهسونی فرزند یونس علی ششدانگ یک قطعه زمین محصور به مساحت ۵۰/۲۰۱ متر مربع متخذه از پلاک ۲/۳۷۸٤ واقع در نی ریز بخش ۲۲ فارس مشهور به باغ رزی (روز یکشنبه مورخ ۱۷/۰۷/۱۴۰۱)
۱۳/۳۷۸۶ – حسین امینی فرزند محمدکریم ششدانگ یک باب خانه به مساحت ۱۸/۱۶٤ متر مربع متخذه از پلاک ۲/۳۷۸۶ واقع در نی ریز بخش ۲۲ فارس مشهور به باغ تخت (روز یکشنبه مورخ ۱۷/۰۷/۱۴۰۱)
٤۱۸/۳۷۸۹ – حسین نظربلند فرزند مرتضی ششدانگ یک قطعه زمین محصور به مساحت ۳۵/۲۳۵ متر مربع متخذه از پلاک ۳/۳۷۸۹ واقع در نی ریز بخش ۲۲ فارس مشهور به شیخ لنگی (روز یکشنبه مورخ ۱۷/۰۷/۱۴۰۱)
۶۰/۳۸۰۲ – محسن شاهسونی فرزند علی مراد ششدانگ یک قطعه زمین با بنای احداثی به مساحت ۲/۶۰ متر مربع واقع در نی‌ریز بخش ۲۲ فارس مشهور به کوی سجاد (روز یکشنبه مورخ ۱۷/۰۷/۱۴۰۱)

قطعه ۶
۵۶۳۰ – رسول کوثری فرزند رضا ششدانگ یک قطعه انجیرستان به مساحت ۱۸/۸۳۷۵ متر مربع واقع در نی ریز بخش ۲۲ فارس مشهور به انجیر و بادام کره
(روز دوشنبه مورخ ۱۸/۰۷/۱۴۰۱)
۵۷۳۸ – ابوالقاسم شریعت فرزند امیر ششدانگ یک قطعه انجیرستان به مساحت ۱٤/۹۰۳۷ متر مربع واقع در نی ریز بخش ۲۲ فارس مشهور به انجیر و بادام کره (روز دوشنبه مورخ ۱۸/۰۷/۱۴۰۱)
۶۰۳۰ – احد قلمداد فرزند محمدرضا ششدانگ یک درب باغ به مساحت ٤۷/۱۸۲۲ متر مربع واقع در نی ریز بخش ۲۲ فارس مشهور به تم آسیاب انجیر و بادام (روز سه شنبه مورخ ۱۹/۰۷/۱۴۰۱)
۶٤۳۹ – زهره قنبرپور فرزند اصغر ششدانگ یک قطعه انجیرستان به مساحت ۶۱/۶۶۲۵ متر مربع واقع در نی ریز بخش ۲۲ فارس مشهور به انجیر پلنگان
(روز سه شنبه مورخ ۱۹/۰۷/۱۴۰۱)

لذا تحدیدحدود رقبات فوق وفق مقررات در تاریخ های مقرر از ساعت ۸ صبح در محل های مربوطه شروع و به عمل خواهد آمد و بدینوسیله از کلیه صاحبان املاک فوق و مجاورین طبق ماده ۱٤ قانون ثبت دعوت به عمل می آید که در محل حضور داشته باشند . واخواهی نسبت به حدود و حقوق ارتفاقی برابر ماده ۸۶ آئین نامه قانون ثبت از تاریخ تحدیدحدود املاک به مدت ۳۰ روز پذیرفته خواهد شد لذا کسانی که نسبت به حدود املاک مذکور اعتراض داشته باشند باید اعتراض خود را کتبا به اداره ثبت اسناد و املاک شهرستان نی ریز ارائه نمایند و ظرف مدت یک ماه از تاریخ تسلیم اعتراض به اداره ثبت مهلت دارند که دادخواست به مراجع ذیصلاح قانونی تقدیم نمایند . در غیر این صورت اداره ثبت وفق مقررات عملیات ثبتی را تا صدور سند مالکیت ادامه خواهد داد.

شناسه آگهی: ۱۳۸۰۰٤۳

رئیس واحد ثبتی حوزه ثبت ملک نی ریز
محسن زواران حسینی

مناقصه عمومی یک مرحله ای

نوبت اول ۱٤۰۱/۰۶/۲۳
نوبت دوم ۱٤۰۱/۰۶/۲۹

شهرداری خنج به استناد مصوبه شماره ٤۳/ب/۶ مورخ ۱٤۰۱/۰۵/۳۰ شورای محترم اسلامی شهر خنج در نظر دارد فراخوان اجرای لبه گذاری و نصب آبراه در بافتهای فرسوده و متفرقه سطح شهر به شماره فراخوان ۶-۲۰۰۱۰۰۵۰۲۰۰۰۰۰۰ را از طریق سامانه تدارکات الکترونیکی دولت با شرایط ذیل برگزار نماید.

کلیه مراحل برگزاری فراخوان از دریافت و تحویل اسناد فراخوان تا بازگشایی پاکت‌ها از طریق درگاه سامانه تدارکات الکترونیکی دولت (ستاد) به آدرس www.setadiran.ir انجام خواهد شد.

مبلغ اعتبار اولیه ۱۰,۰۰۰,۰۰۰,۰۰۰ (ده میلیارد)ریال می باشد که پس از انجام عملیات در ازای ارائه صورت وضعیت و پس از تایید دستگاه نظارت پرداخت خواهد شد .

۱- آخرین مهلت ارسال پیشنهادات: پایان وقت اداری روز شنبه مورخ ۱٤۰۱/۰۷/۰۹
۲- زمان بازگشایی پاکت ها: ساعت ۱۰ صبح روز یکشنبه مورخ ۱٤۰۱/۰۷/۱۰
۳- سپرده شرکت در مناقصه :۵۰۰,۰۰۰,۰۰۰ ریال : به صورت ضمانت‌نامه بانکی یا واریز وجه به حساب ۳۲۸۷۸۲۹۳۲ نزد بانک رفاه (شماره شبا IR ۷۹۰۱۳۰۱۰۰۰۰۰۰۰۰۳۲۸۷۸۲۹۳۲) بنام سپرده شهرداری الزامی است.
٤ - شهرداری در رد یا قبول پیشنهادات مختار است.
۵ - به پیشنهادات مشروط، مبهم، مخدوش و یا اینکه بعد از موعد مقرر واصل گردد ترتیب اثر داده نخواهد شد.
۶ - چنانچه نفر اول حاضر به انعقاد قرارداد نشود با نفر دوم در صورت تصویب و صلاح شهرداری قرارداد منعقد خواهد شد.
۷ - هزینه درج آگهی در روزنامه به عهده برنده مناقصه می باشد.
۸ - شرکت کنندگان در نظر داشته باشند که "صرفا اسناد پاکت‌های پیشنهاد(ب) و (ج) دارای امضای الکترونیکی مورد پذیرش است. در جلسه بازگشایی پاکت های (ب) و (ج)، اسناد فیزیکی (کاغذی) و اسناد فاقد امضای الکترونیکی (دارای مهر گرم) به هیچ وجه مورد پذیرش نیست."

شناسه آگهی: ۱۳۸۰۰۲۳

شهرام محمودپور
شهردار خنج

تجدیدآگهی مزایده عمومی

نوبت اول : ۱٤۰۱/۰۶/۲۳ نوبت دوم : ۱٤۰۱/۰۶/۳۰

شهرداری فسا در نظر دارد؛ به استناد مجوز شورای محترم اسلامی شهر به شماره های ۱٤۰۰/٤۳۹ مورخ ۱٤۰۰/۰۷/۱۲ و ۱٤۰۰/۹۵۲ مورخ ۱٤۰۰/۱۲/۱۲و ۱٤۰۰/۱۰۵۰ مورخ ۱٤۰۰/۱۲/۲۵ و بند ٤ صورتجلسه ٤۹ مورخ ۱٤۰۱/۰۲/۳۱نسبت به فروش نقدی املاک خود به شرح ذیل اقدام نماید. از کلیه اشخاص حقیقی و حقوقی جهت شرکت در مزایده دعوت به عمل می آید، متقاضیان جهت کسب اطلاعات بیشترمی توانند با شماره تلفن ۵۳۳۳۹۸۰۶ و ۰۹۱۷۳۳۲۶۵۳۷ تماس حاصل نمایند.

ردیف	پلاک ثبتی	شماره قطعه	مساحت (متر مربع)	قیمت پایه هر متر مربع (ریال)	سپرده شرکت در مزایده(ریال)	نوع و کاربری	آدرس
۱	۱۳۵۶/۲۲۹۴	۹	۲۱۳.۲	۱۰.۰۰۰.۰۰۰	۱۰۶.۶۰۰.۰۰۰	زمین مسکونی	انتهای بلوار لاله ها
۲	۱۳۵۶/۲۲۹۴	۱۰	۲۱۶.۸	۱۰.۰۰۰.۰۰۰	۱۰۸.۴۰۰.۰۰۰	زمین مسکونی	انتهای بلوار لاله ها
۳	۱۳۵۶/۲۲۹۴	۱۱	۲۲۰.۵	۱۰.۰۰۰.۰۰۰	۱۱۰.۲۵۰.۰۰۰	زمین مسکونی	انتهای بلوار لاله ها
۴	۱۳۵۶/۲۲۹۴	۱۲	۲۲۴.۲	۱۰.۰۰۰.۰۰۰	۱۱۲.۱۰۰.۰۰۰	زمین مسکونی	انتهای بلوار لاله ها
۵	۱۳۵۶/۲۲۹۴	۱۳	۲۲۸	۱۰.۰۰۰.۰۰۰	۱۱۴.۰۰۰.۰۰۰	زمین مسکونی	انتهای بلوار لاله ها
۶	۱۳۵۶/۲۲۹۴	۱۴	۳۱۵.۹	۱۱.۰۰۰.۰۰۰	۱۷۳.۷۴۵.۰۰۰	زمین مسکونی	انتهای بلوار لاله ها
۷	۲۸۶۷/۱۰۷۸۶	۵	۲۲۰	۳۳.۰۰۰.۰۰۰	۳۶۳.۰۰۰.۰۰۰	تجاری مسکونی	خیابان بنیاد شهید کوچه
۸	۲۸۶۷/۱۰۷۸۷	۶	۲۶۰	۳۱.۰۰۰.۰۰۰	۴۰۳.۰۰۰.۰۰۰	تجاری مسکونی	خیابان بنیاد شهید کوچه
۹	۲۸۶۷/۱۰۷۸۹	۸	۲۰۳.۸۵	۳۱.۰۰۰.۰۰۰	۳۱۵.۹۶۷.۵۰۰	تجاری مسکونی	خیابان بنیاد شهید کوچه
۱۰	۲۸۶۷/۱۰۷۹۳	۱۲	۲۴۰	۳۲.۰۰۰.۰۰۰	۳۸۴.۰۰۰.۰۰۰	تجاری مسکونی	خیابان بنیاد شهید کوچه
۱۱	۲۹۵۷/۱و۲۹۵۳	۱۷	۲۰.۴۶	۸۰.۰۰۰.۰۰۰	۸۱.۸۴۰.۰۰۰	تجاری	خیابان جمهوری اسلامی پاساژانقلاب

- املاک ردیف ۱ تا ۶ بصورت قراردادی واگذار می شود و امور مربوط به اخذ سند بعهده خریدار و با همکاری شهرداری می باشد.
- ردیف ۷ الی ۱۰ بصورت زمین و دارای سند می باشد . ردیف ۱۱ بصورت سرقفلی می باشد.
- محل دریافت اسناد مزایده : اداره امور مالی شهرداری فسا
- متقاضیان می توانند جهت دریافت اسناد شرکت در مزایده تا ده روز پس از درج آگهی مرحله دوم ، به اداره امور مالی شهرداری مراجعه نمایند.
- مهلت تحویل پیشنهادات بصورت پاکت سر بسته به دبیر خانه شهرداری فسا تا پایان وقت اداری ۱٤۰۱/۰۷/۱۱ می باشد .
- جلسه کمیسیون مزایده مورخ ۱۲ / ۰۷ /۱٤۰۱ ساعت ۱۳:۳۰ برگزار می گردد و حضور متقاضیان در جلسه بلامانع است.-برنده مزایده مکلف است ظرف مدت ۷ روز پس از اعلام کتبی شهرداری وجه آن را به حساب در آمد شهرداری واریز نماید.-متقاضیان می بایست سپرده شرکت در مزایده را به صورت ضمانت نامه بانکی ترجیحاً سه ماهه درحق شهرداری فسا ارایه یا به حساب شماره ۰۲۰۹۰۱۲۲۷۸۰۰٤ بنام سپرده شهرداری واریز نمایند. -سایر موارد در اسناد مزایده و برگ پیشنهاد قیمت قید می گردد.- هزینه کارشناسی و هزینه درج آگهی در دو نوبت به عهده برنده گان مزایده می باشد.
- مقاطعه کاران در صورت شرکت در مزایده و برنده شدن بایستی مبلغ کل مزایده نقداً به حساب شهرداری واریز نمایند.
- با توجه به اینکه مساحت بعضی از قطعات در تفکیک و صدور سند احتمال کسر یا افزایش دارد ملاک و معیار مساحت اصلاحی خواهد بود که کتعاقبا اعلام خواهد شد.

شناسه آگهی: ۱۳۸۰٤۵۹

محمد صادق صفر پور
شهردار فسا

آگهی ابلاغ اخطار پلاک ۳۶۵۶ بخش یک شیراز

نظر به اینکه مرجان و محبوبه خجسته اصالتا و وکالتا از طرف زهرا و مسلم و مرجان و مرضیه همگی خجسته درخواست افراز سهمی خود از پلاک ۳۶۵۶ واقع در بخش ۱ شیراز به طرفیت از سایر مالکین مشاعی را نموده اند و حسب اظهار متقاضیان افراز به آدرس سایر مالکین مشاعی دسترسی ندارند و در نتیجه انجام ابلاغ واقعی به شریک مشاعی امکان پذیر نگردیده و بنا به اعلام متقاضی اعلام شده ابلاغ و ادامه عملیات افراز از طریق انتشار در جراید انجام گردد لذا مفاد اخطار جهت انتشار در روزنامه جهت اطلاع به نامبرده ابلاغ بدین شرح می باشد:
سند مالکیت: ششدانگ یکباب خانه به پلاک ثبتی ۰ فرعی از ۳۶۵۶ اصلی واقع در بخش یک ناحیه چهار حوزه ثبت ملک شیراز- استان فارس به مساحت ۲۶۹/۱۷ مترمربع به موجب یک فقره اظهارنامه ثبتی محمد پوست فروش به میزان سه دانگ مفروز و عباس عابد به میزان یک دانگ مفروز و علی محمد ده بزرگی به میزان یک دانگ مفروز و به موجب اظهارنامه دیگر صمد روزیطلب یک دانگ مفروز از ششدانگ پلاک مذکور تقاضای ثبت نموده که به موجب صورت مجلس متمم تحدیدی مورخ ۱۳۲۱/۹/۲۱ جهت سهام یک دانگ مفروز صمد روزیطلب که عبارت است از یکباب اطاق سه دربی و صندوقخانه تحتانی به انضمام یکباب اطاق یک دربی در سمت غرب متصل به یکدیگر به شماره یک فرعی و جهت یک دانگ مفروز عباس عابد که عبارت است از یکباب اطاق سه درکی و کفشکن و صندوقخانه وصل به یکدیگر در سمت جنوب شماره ۲ فرعی و جهت یک دانگ مفروز علی محمد ده بزرگی که عبارت است از یک باب اطاق سه دربی و پشتک فوق دالان در سمت شرق شماره ۳ فرعی و یکباب بالاخانه یک دربی روی صندوقخانه عمارت یک دانگ صمد به شماره ۱ فرعی در سمت جنوب شماره ٤ فرعی و جهت عمارت سه دانگ مفروز محمد پوست فروش که عبارت است از یکباب اطاق سه دربی و صندوقخانه وصل به آن در سمت شرق و جای هشت درب عمارت که فعلا ساختمان اطاق شده در سمت شمال شماره ۵ فرعی و یکباب اطاق یک دربی در سمت غرب به شماره ۶ فرعی کلا از اصلی مذکور منظور گردیده و جهت مشاعات پلاک ۳۶۵۶ منظور گردیده. سپس آقای محمد پوست فروش فوت و ورثه حین الفوت نامبرده عبارتند از محمود و فاطمه و حشمت و نصرت و عبدالحسین پوستفروش و بانو بتول رضوی درودزنی و کبری عابدینی فرزندان و مرصع پوستفروش زوجه ولا غیر می باشند که پنج سهم مفروز از نه سهم سهام سه دانگ مشاع از ششدانگ پلاک مذکور که عمارت مفروزه عبارتست از یکباب اطاق پنج دربی و پله و کفشکن آن و چهار درب از زیرزمینی زیر پنج دربی نامبرده بانضمام یکباب اطاق یک دربی به استثنا زیرزمینی زیرپله و قسمتی از اطاق پنج دربی و زیر اطاق یک دربی مزبور به شماره ۵/۳۶۵۶ با قدرالحصه از مشاعات و قسمتی از شماره سه هزار و ششصد و پنجاه و شش اصلی از طرف ورثه محمد پوست فروش به نام های محمود و فاطمه و نصرت به آقای بلبل مکاری حقیقی منتقل که ذیل شماره ۶۶۷۵ صفحه ۵۵۹ دفتر ۶۸ املاک به نام ایشان ثبت و سند به شماره چاپی ۸۳۷۲ صادر گردیده که پنج سهم مفروز از نه سهم سهام سه دانگ فوق العشاره مع الواسطه به موجب دادنامه انحصار ورثه ۱٤۰۰۱۲۳۹۰۰۰۱۱۰۸۰۰۰ مورخ ۱٤۰۰/۲/۲۲ صادره از شعبه ۲۰ شورای حل اختلاف شیراز و دادنامه انحصار ورثه ۱٤۰۰۱۲۳۹۰۰۰۲۸۱۲۸۶۷ مورخ ۱٤۰۰/٤/۲۰ صادره از شعبه ۲۰ شورای حل اختلاف شیراز به الف) زهرا خجسته فر فرزند علی به شماره شناسنامه ۸۶۱ متولد ۱۳٤۸/۹/۱۵ صادره از شیراز دارای شماره ملی ۲۲۹۶۰۷۹۳۰۱ با جز سهم ۵ از کل سهم ۱۲۶ به عنوان مالک پنج سهم مشاع از یکصد و بیست و شش سهم عرصه و اعیان ب) زهره خجسته فر فرزند علی به شماره شناسنامه ۲٤۰٤ متولد ۱۳۵۷/۶/۲۲ صادره از شیراز دارای شماره ملی ۲۲۹۵٤۲۸۳۳۵ با جز سهم ۵ از کل سهم ۱۲۶ به عنوان مالک پنج سهم مشاع از یکصد و بیست و شش سهم عرصه و اعیان ج) محبوبه خجسته فر فرزند علی به شماره شناسنامه ۲۶٤۷ متولد ۱۳۶۲/٤/۷ صادره از شیراز دارای شماره ملی ۲۲۹۸۷۶۹۰٤٤ با جز سهم ۵ از کل سهم ۱۲۶ به عنوان مالک پنج سهم مشاع از یکصد و بیست و شش سهم عرصه و اعیان د) مرضیه خجسته فر فرزند علی به شماره شناسنامه ۵۳۶ متولد ۱۳٦٤/۲/۶ صادره از شیراز دارای شماره ملی ۲۲۹۷۱۱۰۷۵۸ جز سهم ۵ از کل سهم ۱۲۶ به عنوان مالک پنج سهم مشاع از یکصد و بیست و شش سهم عرصه و اعیان ه) مرجان خجسته فر فرزند علی به شماره شناسنامه ۵۳۷ متولد ۱۳٦٤/۲/۶ صادره از شیراز دارای شماره ملی ۲۲۹۷۱۱۰۷۶۶ با جز سهم ۵ از کل سهم ۱۲۶ به عنوان مالک پنج سهم مشاع از یکصد و بیست و شش سهم عرصه و اعیان و) مسلم خجسته فر فرزند علی به شماره شناسنامه ۱۳۷۶ متولد ۱۳۵۱/۹/۲۰ صادره از شیراز دارای شماره ملی ۲۲۹۲۱۱۰۵۳۹ با جز سهم ۱۰ از کل سهم ۱۲۶ به عنوان مالک ده سهم مشاع از یکصد و بیست و شش سهم عرصه و اعیان ثبت و سند صادر گردیده است. چهار سهم مفروز از نه سهم سهام سه دانگ مشاع از ششدانگ پلاک مذکور مع الواسطه از طرف ورثه محمد پوستفروش به نام های عبدالحسین پوستفروش و بانو بتول رضوی درودزنی و کبری عابدینی به موجب سند ٤۷۶۶۳ مورخ ۱۳۵۱/۹/۱ به آقای زین‌العابدین اصطهباناتی منتقل شده و برابر سند شماره ۱۰۸۹۵ مورخ ۱۳۳۳/۱۱/۲۵ دفتر ٤ شیراز از طرف مرصع پوست فروش ثمن اعیانی سه دانگ مفروز به فاطمه و حشمت و بانو نصرت بالسویه منتقل شده است و برابر سند ۱۳۹۷ و ۱٤۰۵ مورخ ۱۳۲۸/۷/۱٤ دفتر ۱۲ شیراز و اعترافنامه شماره ۱٤۵۵ مورخ ۱۳۲۸/۷/۲۵ همان دفترخانه سهام صمد روزیطلب به رباب عابدی و معصومه باقری شیراز انتقال یافته که سند ۱۳۹۷ انعکاسی در پرونده مشاهده نشد و نسبت به سه دانگ دیگر، سهمی آقایان عباس عابد، علی محمد ده بزرگی و صمد روزیطلب.
نظر به اینکه مرجان و محبوبه خجسته اصالتا و وکالتا از طرف زهرا و مسلم و مرجان و مرضیه همگی خجسته، به موجب آیین نامه افراز و فروش املاک مصوبه آذرماه ۵۷ درخواست افراز سهام خود از پلاک ۳۶۵۶ واقع در بخش یک شیراز که در حال حاضر به صورت مشاع می باشد را از این اداره نموده است لذا با عنایت به ماده سه آیین نامه مذکور ساعت ۱۱ صبح مورخ ۱٤۰۱/۷/۹ نسبت به تهیه نقشه و انجام تشریفات مقرر اقدام خواهد شد از این رو مقتضی است در رأس ساعت مذکور در محل رقبه مورد افراز حضور بهم رسانید بدیهی است عدم حضور شما مانع از انجام عملیات افراز نخواهد شد.

۱۹۵۳/م الف

رئیس ثبت اسناد و املاک ناحیه ٤ شیراز
شاپور زارع شیبانی

تحویل پیکر ۱۰ زائر حادثه آتش سوزی عراق به پزشکی قانونی

ایرنا: مدیرکل پزشکی قانونی استان ایلام از تحویل ۱۰ پیکر زائران فوت شده در حادثه آتش سوزی اتومبیل ون در شهر شوملی عراق به پزشکی قانونی این استان خبر داد.

به گزارش روز سه شنبه ایرنا از سازمان پزشکی قانونی کشور، مهرشاد طهماسبی افزود: ظهر روز دوشنبه ۲۱ شهریور پیکرهای زائران فوت شده در این حادثه شامل ۶ مرد و ۴ زن به تالار تشریح پزشکی قانونی ایلام تحویل شد.

وی افزود: پس از تحویل پیکرهای این عزیزان، با هماهنگی های صورت گرفته و اخذ دستور مقام قضایی، معاینه و نمونه گیری برای انجام آزمایش DNA و تعیین هویت اجساد صورت گرفت.

طهماسبی با اشاره به تلاش همکاران پزشکی قانونی برای تعیین هویت و شناسایی پیکرها در کوتاه ترین زمان ممکن، از بستگان احتمالی افراد فوت شده (خانواده هایی که از زائر خود بی اطلاع بوده و احتمال می دهند در بین درگذشتگان این حادثه باشند) خواست که به منظور تطبیق نمونه ژنتیکی و تعیین هویت این درگذشتگان، برای اخذ نمونه خون به اداره کل پزشکی قانونی مرکز استان محل سکونت خود مراجعه کنند.

بر اساس این گزارش با هماهنگی های صورت گرفته با تشخیص هویت فرماندهی نیروی انتظامی استان ایلام، با تعدادی از بستگان احتمالی برای حضور و شناسایی پیکرها تماس گرفته شده است.

گفتنی است یک دستگاه اتوبوس ۲۰ شهریور ماه در پمپ بنزین شهر شوملی استان بابل عراق دچار انفجار شده که در این حادثه ۱۱ تن جان باختند و ۳۰ نفر هم مجروح شدند.

جزئیات بیشتر پرونده آزار و اذیت فرد مبتلا به اوتیسم

رد موضوع تجاوز از سوی پلیس

رییس پلیس آگاهی پایتخت با بیان جزئیاتی بیشتر از پرونده آزار و اذیت یک فرد مبتلا به اوتیسم گفت که با تحقیقات صورت‌گرفته، مشخص شده که در این پرونده تجاوزی صورت نگرفته است.

به گزارش ایسنا، روز یکشنبه ۲۰ شهریورماه سعیده صالح غفاری، مدیرعامل انجمن اوتیسم ایران از ربایش و آزار و اذیت یک بیمار مبتلا به اوتیسم خبر داد و گفت که فردی ۲۱ ساله روز ۱۲ شهریورماه ربوده شده، فردای آن روز با آثار ضرب‌وشتم در بیمارستان پیدا شده است.

پس از آن سردار حسین رحیمی، رییس پلیس تهران بزرگ نیز به موضوع واکنش نشان داد و با اشاره به پیگیری پلیس درباره این پرونده گفت که پلیس قطعا با متخلفان پرونده فرد مبتلا به اوتیسم برخورد می‌کند.

رحیمی با اعلام خبر رسیدگی پلیس به پرونده این فرد مبتلا به اوتیسم گفته بود: پرونده این فرد که مبتلا به اوتیسم بوده و مورد آزار قرار گرفته است، بلافاصله پس از گزارش در دستور کار پلیس قرار گرفت و پلیس فتا و پلیس آگاهی

به‌ویژه پلیس آگاهی کار خود را برای رسیدگی به این پرونده به طور ویژه آغاز کرده‌اند.

در تازه‌ترین پیگیری‌ها از این پرونده؛ رییس پلیس آگاهی پایتخت جزئیات بیشتری از این پرونده را اعلام کرد.

او با اشاره به پیگیری پلیس درباره پرونده آزار و اذیت یک فرد مبتلا به اوتیسم، موضوع تجاوز به این فرد را نیز رد کرده است.

سرهنگ علی ولی‌پور گودرزی در گفت‌وگو با ایسنا، با اشاره به پرونده آزار و اذیت یک فرد مبتلا به اوتیسم که در روزهای اخیر اتفاق افتاده اظهارکرد: از لحظه اولی که این موضوع به پلیس اعلام شد همکاران من در صحنه حاضر شدند و برای شناسایی فرد موتورسوار و رسیدگی به پرونده وارد عمل شدند.

وی ادامه داد: همچنین با مراجعه پلیس به بیمارستان و پیگیری موضوع و انجام تحقیقات مشخص شد که بحث تجاوز منتفی است. همچنین با استعلامی که پلیس از پزشکی قانونی گرفته است، مشخص شده که تجاوزی اتفاق نیفتاده و اگر آثاری روی بدن وی دیده می‌شود به علت برخورد به تخت بوده است.

رییس پلیس آگاهی تهران بزرگ در ادامه گفت: همچنان پیگیری توسط پلیس در جریان است تا مشخص شود که چرا این فرد رها شده و فردی که اقدام به این کار کرده، چه کسی بوده است. هنوز پرسش‌های زیادی در ارتباط با صحت و سقم پرونده وجود دارد، اما با اطلاعات دریافت شده از دادسرای جنایی مشخص شده که موضوع تجاوز منتفی است. حتی نماینده انجمن اوتیسم هم اعلام کرده که اگر اظهاراتی از جانب وی درباره این موضوع منتشر شود درباره آن اعلام شکایت خواهد کرد.

۲۲ فوتی و شناسایی ۶۱۸ بیمار جدید کرونا در کشور

بنابر اعلام وزارت بهداشت، طی ۲۴ ساعت ۶۱۸ بیمار کووید۱۹ در کشور شناسایی شدند و متأسفانه ۲۲ بیمار نیز به دلیل این بیماری جان خود را از دست دادند.

به گزارش ایسنا، از روز دوشنبه تا دیروز ۲۲ شهریورماه ۱۴۰۱ و بر اساس معیارهای قطعی تشخیصی، ۶۱۸ بیمار جدید مبتلا به کووید۱۹ در کشور شناسایی و ۱۸۷ نفر از آنها بستری شدند.

مجموع بیماران کووید۱۹ در کشور به ۷ میلیون و ۵۴۰ هزار و ۳۱۶ نفر رسید.

متأسفانه در طول ۲۴ ساعت، ۲۲ بیمار مبتلا به کووید۱۹ در کشور جان خود را از دست دادند و مجموع جان باختگان این بیماری، به ۱۴۴ هزار و ۲۲۱ نفر رسید.

خوشبختانه تاکنون ۷ میلیون و ۳۱۷ هزار و ۲۹۰ نفر از بیماران، بهبود یافته و یا از بیمارستان‌ها ترخیص شده‌اند.

۴۶۶ نفر از بیماران مبتلا به کووید۱۹ در بخش‌های مراقبت‌های ویژه بیمارستان‌ها تحت مراقبت قرار دارند.

تاکنون ۵۳ میلیون و ۹۴۶ هزار و ۷۵۸ آزمایش تشخیص کووید۱۹ در کشور انجام شده است.

همچنین تا کنون ۶۵ میلیون و ۵۳ هزار و ۶۷۳ نفر دُز اول، ۵۸ میلیون و ۴۴۶ هزار و ۶۳۸ نفر دُز دوم و ۳۱ میلیون و ۸۵ هزار و ۶۶۶ نفر، دُز سوم و بالاتر واکسن کرونا را تزریق کرده اند.

به این ترتیب مجموع واکسن های تزریق شده در کشور به ۱۵۴ میلیون و ۵۸۵ هزار و ۹۷۷ دُز رسید.

در حال حاضر نیز هیچ شهرستانی در وضعیت قرمز کرونا قرار ندارد.

۳۵ شهرستان در وضعیت نارنجی ۳۴۲ شهرستان در وضعیت زرد و ۷۱ شهرستان در وضعیت آبی قرار دارند.

بین الملل

سقوط مرگبار الوار روی سواری در برزیل

مقامات پلیس برزیل اعلام کردند که روز دوشنبه بر اثر سقوط چندین تنه درخت و الوار سنگین از پشت یک کامیون که حامل این الوارها بوده و برخورد آنها با یک خودروی سواری در بزرگراهی در ایالت "پارانا "، چهار نفر کشته و یک نفر دیگر نیز زخمی شد.

به گزارش ایسنا، به گفته یکی از مقامات پلیس برزیل، این تصادف در بزرگراهی در "تیباگی" و زمانی رخ داد که کامیون حامل الوار و کنده‌های چوب برای جلوگیری از برخورد رو در رو با یک وسیله نقلیه دیگر، چرخید و واژگون شد.

گزارش ها حاکی است که الوار روی خودرویی که متعلق به شهرداری شهر "اورتیگویرا"ی برزیل بوده افتاده و چهار نفر از پنج سرنشین آن جان خود را از دست دادند. همچنین یک تن دیگر در این حادثه مصدوم و به بیمارستان منتقل شده که از حال وی خبری در دست نیست.

به گزارش خبرگزاری شینهوا، راننده کامیون آسیب قابل توجهی از این حادثه ندیده است.

از سرگیری فعالیت‌ها در مناطق زلزله‌زده چین

رسانه های دولتی چین دیروز (سه شنبه) گزارش دادند که مقامات استان سیچوان با از سرگیری خدمات حمل و نقل، برق و ارتباطات، سطح "واکنش اضطراری" که در پی وقوع زلزله هفته گذشته در این استان صادر شده بود را کاهش دادند.

به گزارش ایسنا، این زمین لرزه تاکنون ۹۳ کشته برجای گذاشته است.

همچنین این زلزله، شدیدترین زمین لرزه ای بوده که طی پنج سال اخیر این استان چین را لرزانده و منجر به مرگ ۵۵ نفر در منطقه ای به نام "گارزئی" و ۳۸ نفر در شهر "یاان" شده است.

۲۵ نفر دیگر نیز همچنان مفقود هستند که تلاش ها برای نجات آنها ادامه دارد.

روز دوشنبه نیز مراسم یادبودی برای قربانیان این حادثه در چندین شهر سیچوان برگزار شد.

به گزارش خبرگزاری رویترز، بارش باران طی هفته گذشته عملیات امداد و نجات را دشوارتر کرده است و انتظار می رود که بارش‌ها، دیروز و امروز نیز در سراسر این منطقه ادامه داشته باشد.

بنابر اعلام مرکز لرزه نگاری آمریکا، روز دوشنبه هفته گذشته زلزله‌ای به بزرگی ۶.۶ ریشتر مناطقی از استان سیچوان را لرزاند که کانون آن در عمق ۱۰ کیلومتری از سطح زمین گزارش شده و مقیاس اولیه آن ۶.۸ ریشتر اعلام شده بود.

وقوع آتش‌سوزی جنگلی در بخش‌هایی از جنوب غرب فرانسه

در پی وقوع آتش سوزی جنگلی در بخش‌هایی از جنوب غرب فرانسه ۱۳۰۰ هکتار از اراضی در آتش سوخت.

به گزارش ایسنا، آتش سوزی جنگلی که مناطقی از جنوب غرب فرانسه را دربرگرفته، موجب تخریب چهار خانه شده، ۱۳۰۰ هکتار از اراضی را گرفتار آتش کرده و ۵۴۰ نفر را مجبور ساخته تا محل زندگی خود را ترک کنند.

بنابر اعلام مقامات محلی، حدود ۳۵۰ نیروی آتش نشان و شش بالگرد در تلاش برای اطفای آتش سوزی هستند که از روز دوشنبه آغاز شده است.

گفته شده چهار خانه و چندین ساختمان در این آتش سوخته‌اند.

فرانسه همچون دیگر مناطق اروپا با موج گرما و خشکسالی مواجه است که موجب وقوع آتش سوزی‌های متعدد در این قاره شده است.

به گزارش خبرگزاری رویترز، تاکنون در سال جاری بیش از ۶۰ هزار هکتار از اراضی این کشور طعمه آتش شده که شش برابر بیشتر از میانگین کل سال در فاصله سال‌های ۲۰۲۱-۲۰۰۶ است.

فارس

مقصران آتش‌سوزی مهارلو به حبس محکوم شدند

ایسنا: رئیس نمایندگی اداره حفاظت محیط زیست شهرستان سروستان در استان فارس از صدور حکم حبس برای متهمان پرونده آتش‌سوزی در منطقه تالاب مهارلو خبر داد.

شیروانی سه‌شنبه ۲۲ شهریور به خبرنگاران گفت: سه متهم آتش سوزی پوشش گیاهی تالاب مهارلو و استفاده از آب آلوده در تولید محصولات کشاورزی به جرم تهدید علیه بهداشت عمومی، به تحمل هشت ماه حبس تعزیری محکوم شدند.

به نقل از محیط زیست فارس، شیروانی خاطر نشان کرد: متخلفین با وصف ابلاغ در مهلت مقرر اعتراض کرده وکلای آنان ضمن اذعان به اصل وقوع آتش سوزی و استفاده از پساب کانال برای آبیاری محصولات دامی و مصرف پرندگان، منکر اتهام انتصابی شده بودند.

رئیس نمایندگی حفاظت محیط زیست شهرستان سروستان گفت: با توجه به پیشینه کیفری و گزارش ماموران متولی امر صیانت از محیط زیست که دلالت بر وقوع جرائم داشت و عنایت ویژه قاضی به حفظ محیط زیست، رای حبس برای این افراد صادر شد.

شیروانی ضمن قدردانی از دستگاه قضایی و قاضی این پرونده، خاطرنشان کرد: صدور رای خود یک عامل بازدارنده برای جلوگیری از تخریب و آلودگی محیط زیست خواهد بود.

رفع تصرف ۱۰ هکتار از اراضی ملی تنگ چشمه

جانشین فرمانده انتظامی استان از رفع تصرف ۱۰ هکتار اراضی ملی به ارزش ۱۲۰ میلیارد ریال در منطقه تنگ چشمه شهرستان زرقان خبر داد.

سردار یوسف ملک زاده در گفت و گو با خبرنگار پایگاه خبری پلیس، اظهار داشت: در پی تصرف عدوانی اراضی واقع در تنگ چشمه شهرستان زرقان، احداث باغشهری همراه با ساخت و ساز فاقد مجوز توسط افراد سودجو در این منطقه، پیگیری موضوع به صورت ویژه در دستور کار قرار گرفت.

وی افزود: مأموران انتظامی شهرستان زرقان در اجرای دستور قضایی، با تشکیل تیم های عملیاتی و حضور نمایندگان سازمان های مربوطه به محل اعزام شدند و ۱۰ هکتار از اراضی ملی تصرف شده را رفع تصرف کردند.

جانشین فرمانده انتظامی استان فارس ارزش اراضی ملی رفع تصرف شده در این عملیات را بنا به اظهار نظر کارشناسان مربوطه، ۱۲۰ میلیارد ریال عنوان کرد و گفت: شناسایی و دستگیری متهمان این پرونده در دستور کار پلیس قرار دارد.

انتقام‌جویی از همسر سابق در فضای مجازی

فردی که در فضای مجازی و بوسیله شبکه های اجتماعی اقدام به انتشار تصاویر ، نشر اکاذیب وتوهین علیه همسر سابق خود کرده بود توسط ماموران پلیس فتای شهرستان مرودشت شناسایی و دستگیر شد.

سرهنگ فرشید زینلی در گفت و گو با خبرنگار پایگاه خبری پلیس، در تشریح این خبر گفت: طی شکایت یکی از شهروندان با موضوع هتک حیثیت و نشر اکاذیب علیه وی در شبکه اجتماعی اینستاگرام، پیگیری موضوع به صورت ویژه در دستور کار کارشناسان پلیس فتا قرار گرفت.

وی افزود: با انجام اقدامات فنی و تخصصی لازم توسط کارشناسان پلیس، هویت متهمه در کمترین زمان ممکن شناسایی و طی هماهنگی با مقام قضایی به پلیس فتا احضار شد.

وی ادامه داد: پس از حضور متهمه در پلیس فتا، طی تحقیقات مقدماتی، در ابتدا منکر هرگونه عمل مجرمانه بود و قصد فریب ماموران را داشت که در ادامه با روبرو شدن با اسناد و مدارک، به بزه ارتکابی اعتراف و اظهار ندامت کرد.

این مقام انتظامی با اشاره به اینکه متهم خانمی ۴۶ ساله بوده و انگیزه خود را انتقام جویی از همسر سابق خود اعلام کرد، بیان داشت: در این خصوص پرونده تشکیل و متهمه به مراجع قضایی تحویل داده شد.

رئیس پلیس شهرستان مرودشت در پایان هشدار داد: یکی از جرائم سایبری که می تواند آثار جبران ناپذیری در زندگی افراد داشته باشد هتک حیثیت و انتشار تصاویر شخصی و خصوصی، نشر اکاذیب و توهین در فضای مجازی می باشد که معمولا با سهل انگاری خود کاربر در دسترس مجرمان سایبری می افتد، وی همچنین گفت: شهروندان فضای مجازی را به عنوان محلی برای ابراز اختلافات خانوادگی و انتقام جویی انتخاب نکنند و مراتب را از طریق مراجع قانونی پیگیری کنند.

دستگیری ۲ سارق در قادرآباد

فرمانده انتظامی شهرستان خرمبید از شناسایی و دستگیری ۲ سارق ساختمان های نیمه کاره و باغ های قادرآباد خبر داد.

سرهنگ علی اکبر کریمی در گفت و گو با خبرنگار پایگاه خبری پلیس، اظهار داشت: در پی وقوع چند فقره سرقت از ساختمان های نیمه کاره و باغ ها در شهر قادرآباد، موضوع در در دستور کار ماموران انتظامی قرار گرفت.

وی ادامه داد: با انجام اقدامات اطلاعاتی و پلیسی، در این راستا ۲ سارق شناسایی و طی یک عملیات غافلگیرانه دستگیر شدند.

فرمانده انتظامی شهرستان خرم بید گفت: سارقان در بازجویی های پلیسی به ۱۱ فقره سرقت از ساختمان های نیمه کاره و باغ های شهر قادرآباد اعتراف کرد و با تشکیل پرونده به مرجع قضایی معرفی شدند.

توقیف خودرو ام وی ام با ۸۰ میلیون خلافی در اقلید

فرمانده انتظامی اقلید از توقیف خودرو ام وی ام با خلافی ۸۰ میلیون ریال در این شهرستان خبر داد.

سرهنگ مراد صارمی درگفت و گو با خبرنگار پایگاه خبری پلیس، اظهار داشت: ماموران پلیس راهور این یگان هنگام گشت زنی در سطح شهر به یک دستگاه خودرو ام وی ام مشکوک شدند و آن را متوقف کردند.

وی افزود: در استعلام های صورت گرفته مشخص شد این خودرو دارای ۸۰ میلیون ریال خلافی می باشد که طبق مقررات توقیف و جهت انجام مراحل قانونی به پارکینگ انتقال داده شد.

فرمانده انتظامی شهرستان اقلید گفت: خودروهایی که خلافی بالای ۳۰ میلیون ریال دارند درصورت عدم پرداخت، توقیف و به پارکینگ انتقال داده خواهند شد.

کشف ۱۰۰هزار نخ سیگار خارجی قاچاق

فرمانده انتظامی داراب از کشف ۱۰۰ هزار نخ سیگار قاچاق و توقیف یک دستگاه خودرو سواری پراید خبر داد.

سرهنگ علیرضانوشاد در گفت و گو با خبرنگار پایگاه خبری پلیس، اظهار داشت: ماموران انتظامی ایست و بازرسی قلاتویه این شهرستان هنگام نظارت بر خودروهای عبوری به یک دستگاه خودرو سواری پراید مشکوک شدند و آن را متوقف کردند.

وی با بیان اینکه در بازرسی از خودرو توقیفی ۱۰۰ هزار نخ سیگار خارجی قاچاق کشف شد، افزود: برابر اعلام کارشناسان، ارزش این محموله قاچاق یک میلیارد ریال برآورد شده است.

فرمانده انتظامی شهرستان داراب ادامه داد: در این خصوص یک متهم دستگیر و برای انجام مراحل قانونی به مرجع قضایی معرفی شد.

کشف بیش از ۴۷ کیلو تریاک در یک عملیات مشترک پلیس

فرمانده انتظامی شهرستان نی ریز گفت: در عملیات مشترک ماموران انتظامی این شهرستان و پلیس استان لرستان، ۴۷ کیلو و ۵۰۰ گرم تریاک کشف شد.

سرهنگ عظیم ا... کرمی در گفت و گو با خبرنگار پایگاه خبری پلیس، اظهار داشت: مأموران انتظامی شهرستان نی ریز از طریق عوامل پلیس مبارزه با مواد مخدر استان لرستان از خبری مبنی بر انتقال مواد مخدر در محور مواصلاتی سیرجان ــ نی ریز مطلع شدند.

وی ادامه داد: موضوع در دستور کار قرار گرفته و با انجام اقدامات اطلاعاتی و پلیسی، یک دستگاه خودرو پژو ۴۰۵ در این محور شناسایی و توقیف شد.

فرمانده انتظامی شهرستان نی ریز با بیان اینکه در بازرسی از این خودرو ۴۷ کیلو و ۵۰۰ گرم تریاک کشف شد، افزود: در این خصوص یک متهم دستگیر و به مقر انتظامی انتقال داده شد.

اجرای طرح ارتقاء امنیت اجتماعی در بوانات

فرمانده انتظامی شهرستان بوانات از اجرای طرح ارتقاء امنیت اجتماعی و دستگیری تعداد ۱۳ معتاد متجاهر، توزیع کننده مواد مخدر و سارق خبر داد.

سرهنگ ابوالحسن مزارعی در گفت‌وگو با خبرنگار پایگاه خبری پلیس، اظهار داشت: طرح ارتقاء امنیت اجتماعی با هدف پاکسازی نقاط آلوده، با توان انتظامی و عملیاتی ماموران با قدرت و جدیت در این شهرستان اجرا شد.

وی ادامه داد: در این راستا ماموران موفق شدند ضمن دستگیری ۳ قاچاقچی مواد مخدر و ۱۰ خرده فروش، ۲ کیلوگرم مواد مخدر از نوع هروئین کشف کنند.

سرهنگ مزارعی تصریح کرد: دستگیری ۳ سارق و کشف ۲ فقره سرقت و همچنین توقیف ۱۰دستگاه خودرو و موتورسیکلت متخلف از دیگر نتایج اجرای این طرح بود.

کفش های خارجی قاچاق به بازار کازرون نرسید

فرمانده انتظامی شهرستان کازرون از توقیف یک دستگاه خودروپژو پارس و کشف ۱۶۸ جفت کفش خارجی قاچاق در این شهرستان خبر داد.

سرهنگ اسماعیل زراعتیان در گفت‌وگو با خبرنگار پایگاه خبری پلیس، بیان کرد: مأموران انتظامی این فرماندهی هنگام نظارت بر خودروهای عبوری در محورهای مواصلاتی و با همکاری و رصد اطلاعاتی پلیس امنیت اقتصادی بوشهر به یک خودرو پژو پارس حامل بار مشکوک شدند و آن را با اقدامات فنی و تخصصی متوقف کردند.

وی افزود: در بازرسی از این خودرو ۱۶۸ جفت کفش اسپورت خارجی قاچاق کشف و راننده نیز دستگیر شد.

فرمانده انتظامی شهرستان کازرون با بیان اینکه ارزش این محموله قاچاق برابر نظر کارشناسان یک میلیارد و ۳۵۰ میلیون ریال برآورد شده است، تصریح کرد: راننده برای انجام مراحل قانونی تحویل مراجع قضایی شد.

اعلام آماده باش ۲۴ ساعته مدیریت بحران در پی وقوع زلزله در عشق‌آباد

رئیس سازمان مدیریت بحران از اعلام آماده باش این سازمان به دستگاه‌های امدادی و خدماتی در پی وقوع زمین لرزه در عشق‌آباد طبس خبر داد.

محمد حسن نامی در گفت‌وگو با ایسنا، با اشاره به وقوع زمین لرزه در محدوده عشق‌آباد اظهار کرد: ساعت ۴:۰۷ روز صبح روز سه‌شنبه، ۲۲ شهریورماه، زمین لرزه ای با قدرت ۵.۱ ریشتر حوالی عشق‌آباد در شهرستان طبس را لرزاند.

وی با بیان اینکه این زمین لرزه در طول جغرافیایی ۵۶.۷۳، عرض جغرافیایی ۳۴.۲ و عمق هشت کیلومتری از سطح زمین رخ داده است، گفت: بر اساس اعلام مرکز لرزه نگاری، دو پس لرزه ۲.۶ و ۳.۶ ریشتری نیز در ساعات ۴:۳۹ و ۵:۲۱ رخ داده است. کانون این زمین لرزه در ۲۵ کیلومتری عشق آباد، ۶۹ کیلومتری طبس و ۷۴ کیلومتری بشرویه بوده است.

رئیس سازمان مدیریت بحران کشور در ادامه از اعلام آماده‌باش به دستگاه‌های امدادی و خدماتی سطح کشور خبر داد و گفت: البته اعلام شده است که این زمین لرزه خسارتی نداشته است پس نیاز نیست که هموطنان نگرانی بابت این زلزله داشته باشند، اما لازم است که هوشیاری خود را برای آمادگی بیشتر در برابر این دسته از حوادث حفظ کنند. در واقع همواره لازم است که مردم عزیز برای مقابله با حوادث طبیعی آمادگی لازم را داشته باشند.

نامی ادامه داد: در همین راستا نیز ما به تمامی دستگاه‌های امدادی و خدماتی در مناطق تحت تاثیر زلزله اعلام کردیم که تا ۲۴ ساعت آینده در آماده‌باش کامل باشند و تمهیدات لازم را در این خصوص اتخاذ کنند.

رهایی شهروند ریگانی از چنگال گروگانگیران

ایرنا: دادستان شهرستان ریگان از رهایی یکی از کسبه این شهرستان پس از چهار ماه از دست گروگانگیران خبر داد.

سیدروح‌ا... میر تاج الدینی روز سه شنبه در گفت و گو با خبرنگار ایرنا افزود: یکی از کسبه شهرستان ریگان به نام جواد ایرانمنش حدود چهار ماه پیش در این شهرستان ربوده شد که امروز پس از آزادی به آغوش گرم خانواده خود بازگشت.

وی تصریح کرد: فرد گروگان با هدایت دادستانی شهرستان و تلاش مستمر و شبانه روزی جان برکفان سپاه پاسداران و پرسنل نیروی انتظامی با همکاری سران طوایف از چنگ گروگانگیران رهایی یافت.

دادستان شهرستان ریگان تاکید کرد: برخورد قاطع و عبرت آموز با عوامل این اقدام و جنایت در دستور کار جدی دادسرا و نهادهای انتظامی و اطلاعاتی است.

نایب رییس اتاق بازرگانی ایران پاسخ داد:

از شایعه فساد تا تلاش برای حفظ کرسی

پشت پرده اتهامات علیه اتاق بازرگانی چیست؟

نایب رییس اتاق بازرگانی ایران در پاسخ به شایعه برداشتن محدودیت دو دوره‌ای ریاست اتاق‌ها مطرح کرد که آئین‌نامه اجرایی اتاق‌ها هیچ تغییری نکرده و هیأت رئیسه اتاق ایران موافق تغییر آیین‌نامه هیأت نمایندگان نیست.

حسین سلاح ورزی در گفت و گو با ایسنا، با اشاره به تغییرات آیین‌نامه اجرایی قانون اتاق‌های بازرگانی گفت: به موجب بند (ه) ماده ۱۶ قانون اتاق بازرگانی، صنایع و معادن و کشاورزی ایران، تهیه، پیشنهاد و اصلاحات بعدی آیین‌نامه‌های اجرایی این قانون از جمله وظایف هیأت نمایندگان اتاق ایران است که باید توسط این رکن تهیه و به شورای عالی نظارت پیشنهاد شود. بنابراین اساسا موضوع برداشتن محدودیت ریاست دو دوره‌ای توسط هیأت‌رئیسه اتاق ایران کاملا کذب و در ادامه سناریوی تخریب این نهاد قانونی است.

نایب رییس اتاق بازرگانی ادامه داد: تهیه و اصلاح پیش‌نویس آیین‌نامه‌ها از طریق کارگروهی منتخب از اعضای هیأت نمایندگان صورت می‌گیرد که در صورت تصویب در صحن هیأت نمایندگان برای شورای عالی نظارت ارسال می‌شود. این رویه قانونی پابرجاست و هیأت رئیسه اتاق ایران نیز نه تنها به آن پایبند است که مخالف تغییرات پی در پی در آیین نامه‌ای است که هنوز یک دوره از تصویب آن نگذشته است. همه به خوبی می‌دانیم و می‌بینیم که این روزها از هر مستمسک و سوژه بی‌ربط و حتی مضحک استفاده می‌شود و سعی دارند با انتساب اتهامات ناروا از فساد و گم شدن پول‌ها گرفته تا تقصیر تغییرات اقلیمی و تهدیدات امنیتی را به سمت هیأت رئیسه اتاق بازرگانی ایران نشانه بروند و با تخریب به‌زعم خود آنها را خسته و ناچار به کناره‌گیری کنند.

سلاح‌ورزی در خصوص تاریخچه تغییرات آیین‌نامه گفت: در حقیقت آخرین بار اصلاحات در "آیین نامه تشکیل و نحوه فعالیت هیأت نمایندگان اتاق ایران و اتاق های شهرستان" بر اساس روال قانونی در هیأت نمایندگان تهیه شده و در جلسه مورخ ۳۱ شهریور ۱۳۹۸ شورای عالی نظارت به تصویب رسیده و از آن تاریخ تاکنون

هیچ تغییری در آن به وجود نیامده است. به موجب تبصره ذیل ماده شش این آیین نامه، اعضای هیأت نمایندگان نمی‌توانند بیش از دو دوره عهده‌دار سمت ریاست اتاق ایران تهران و شهرستان‌ها شوند.

نایب رئیس اتاق ایران اظهار کرد: در حالی که فقط حدود پنج ماه دیگر انتخابات اتاق های سراسر کشور برگزار می‌شود، نظرات گوناگونی پیرامون آیین‌نامه هیأت نمایندگان و انتخابات آینده مطرح می‌شود. برخی معتقدند با توجه به اینکه هنوز سه سال از آخرین اصلاحات آیین‌نامه مربوطه نگذشته است؛ لذا تغییرات مکرر و متعدد ضرورت نداشته و بایسته‌تر و شایسته‌تر این است که کماکان تا زمانی که هیأت نمایندگان اتاق ایران به جمع‌بندی کامل و دقیقی در مورد ضرورت اصلاح در آیین نامه مذکور نرسیده‌اند، لزومی به تغییر و اصلاح آن نیست و قاعدتاً بند مربوط به محدودیت بیش از دو دوره ریاست اتاق ایران و شهرستان‌ها موضوع تبصره ذیل ماده ۶ آیین‌نامه مذکور، کماکان به قوت خود باقی است و تغییری نخواهد کرد.

وی در ادامه گفت: گروهی دیگر از جامانده‌گان و منتقدان انتخابات دوره قبل اتاق بازرگانی تهران، بعد از نتیجه نگرفتن از طرح دعاوی و شکایات متعدد در محاکم دادگستری و ناامیدی و ناکامی از قانون‌نویسی جدید برای اتاق، حالا علاقمندند با جو سازی و تحت تاثیر قرار دادن اعضای شورای عالی نظارت، شاید مسیری جدید و کوتاه‌تری برای دستیابی به خواسته‌های خود از طریق تدوین آیین‌نامه های جدید بدست آورند که با توجه به نص صریح قانون و مسیر تعیین شده در قانون اتاق بازرگانی این موضوع چندان ممکن و میسر به نظر نمی‌رسد.

نایب رئیس اتاق ایران با اشاره به دیدگاه برخی از اعضای هیأت نمایندگان اظهار کرد: تعداد دیگری هم از اعضای هیأت نمایندگان با استناد به استدلال‌های حقوقی بر این باورند چون در متن قانون محدودیتی برای طول مدت ریاست بر اتاق‌ها و کاندیداتوری برای این سمت آورده نشده، قاعدتاً آیین‌نامه اجرایی نمی‌تواند فراتر از قانون عمل کند. بنابراین چنین محدودیتی باعث سلب حقوق اعضا می شود به همین خاطر در طول ۶-۷ سال گذشته این ایراد را وارد کرده و تقاضای حذف این محدودیت را از آیین‌نامه داشته‌اند.

سلاح‌ورزی تاکید کرد: واقعیت ماجرا این است که نه تنها هیچ طرح یا پروژه‌ای از سمت هیات رئیسه اتاق برای حذف تبصره ذیل ماده ۶ آیین‌نامه یا برداشتن محدودیت دو دوره‌ای وجود خارجی ندارد، بلکه اکثریت هیأت‌رئیسه اتاق بر این باورند که مادامی که که هیأت نمایندگان به جمع‌بندی و تصمیم نرسیده‌اند، ضرورت و عجله‌ای برای تغییر یا اصلاح در آیین نامه وجود ندارد. وقتی آیین‌نامه اجرایی تغییری نکند محدودیت دو دوره‌ای ریاست بر اتاق‌ها همچنان پایدار و پابرجاست. در نتیجه ضمن تکذیب شایعات اخبار کذب و تحلیل‌های نادرست، لازم به تاکید مجدد است که اولاً تغییر و اصلاح در آیین‌نامه اجرایی از وظایف و اختیارات هیأت نمایندگان است و نه هیأت‌رئیسه و ثانیاً هیأت‌رئیسه موافق تغییر یا تهیه آیین‌نامه جدیدی نیست.

معاون وزیر راه و شهرسازی خبر داد

ضوابط تشویقی ساخت وساز در بافت فرسوده

امکان ساخت تا دو طبقه بیشتر

معاون وزیر راه و شهرسازی گفت: ضوابط کالبدی تشویقی نوسازی بافت‌های فرسوده و ناکارآمد شهری، امروز به تصویب شورای عالی معماری و شهرسازی رسید که از جمله این مشوق‌ها می‌توان به اعطای یک یا دو طبقه تشویقی نسبت به تراکم طرح مصوب، تسهیل در ضوابط پارکینگ، امکان احداث واحدهای مسکونی با زیربنای کمتر از حدنصاب و عدم احتساب مساحت بالکن و تراس در محاسبه تراکم ساختمانی اشاره کرد.

محمد آئینی در گفت‌وگو با ایسنا اظهار کرد: سیاست‌ها و ضوابط تشویقی نوسازی بافت‌های فرسوده و ناکارآمد که توسط شرکت بازآفرینی شهری تهیه شد توسط شورای عالی شهرسازی و معماری به تصویب رسید.

وی افزود: در محدوده بافت‌های فرسوده و ناکارآمد شهری، افزایش تراکم، تسهیل در ضوابط پارکینگ و معماری و اختلاط کاربری‌ها برحسب گروه‌های چهارگانه با هدف ایجاد انگیزه برای توسعه‌گرها، سرمایه‌گذاران و مالکان اعطا می‌شود.

مدیرعامل شرکت بازآفرینی شهری ایران با اشاره به ویژگی‌های گروه‌های چهارگانه مورد هدف بهسازی و نوسازی گفت: این گروه‌ها شامل بازآفرینی یکپارچه در مقیاس بلوک شهری، نوسازی در مقیاس محورهای اصلی محله‌ای، نوسازی در عمق بافت فرسوده شهری و نوسازی قطعات غیرقابل تجمیع است.

آئینی تاکید کرد: از جمله مشوق‌های گروه اول می‌توان به اعطای دو طبقه تشویقی نسبت به تراکم مجاز طرح مصوب، امکان تخصیص سطح اشغال مجاز طبقه همکف به کاربری‌های انتفاعی، امکان تخصیص ۲۰ درصد از فضای باز غیرمسقف مجموعه به منظور تامین بخشی از پارکینگ‌های مورد نیاز، امکان استفاده از مساحت معابر بن‌بست فاقد کارکرد و امکان تسهیل در ضوابط معماری از جمله نحوه توده‌گذاری و نما اشاره کرد.

وی گروه دوم را نوسازی در مقیاس محورهای اصلی محله‌ای دانست و گفت: اعطای حداکثر یک طبقه تشویقی نسبت به تراکم مجاز طرح مصوب، امکان تخصیص سطح اشغال مجاز طبقه همکف به کاربری‌های غیرانتفاعی مشروط به تامین ورودی مستقل، عدم احتساب سطح بالکن و تراس در محاسبه تراکم ساختمانی، کاهش ضریب تامین پارکینگ مورد نیاز به ۰.۷۵ مشروط به ورود پارک حاشیه‌ای در معبر، امکان استفاده از مساحت معابر بن‌بست فاقد کارکرد و تراکم حاصل از آن ضوابط تشویقی گروه دوم را تشکیل می‌دهد.

معاون وزیر راه و شهرسازی با بیان این‌که نوسازی در عمق بافت فرسوده شهری، گروه سوم هدف بهسازی و نوسازی را شامل می‌شود، تاکید کرد: ضوابط تشویقی این گروه نیز اعطای حداکثر یک طبقه تشویقی، کاهش ضریب تامین پارکینگ مورد نیاز به ۰.۷۵ برای هر واحد، امکان احداث یک در اضافه در راستای تامین حداکثری پارکینگ در بافت‌های فرسوده و عدم احتساب مساحت بالکن و تراس در محاسبه تراکم ساختمانی است.

آئینی تصریح کرد: نوسازی قطعات غیرقابل تجمیع، گروه چهارم بسته‌ی سیاست‌ها و ضوابط نوسازی بافت‌های فرسوده را تشکیل می‌دهد. امکان پیشروی طولی تا ۲ متر پس از اصلاحی مشروط به رعایت همجواری و حقوق همسایگی، کاهش ضریب برای هر واحد تامین پارکینگ مورد نیاز به ۰.۷۵، امکان احداث حداکثر یک در اضافه مشروط به تامین ضریب تامین یک پارکینگ برای هر واحد، امکان احداث واحدهای مسکونی با زیربنای کمتر از حدنصاب تعیین شده در طرح مصوب و عدم احتساب مساحت بالکن و تراس در محاسبه تراکم ساختمانی، مشوق‌های گروه چهارم را شکل می‌دهد.

مدیرعامل ایران‌خودرو خبر داد: هایما S5 و S7 با قیمت قبل تحویل مشتریان حواله‌دار می‌شود

مدیرعامل گروه صنعتی ایران‌خودرو با بیان اینکه همانطور که قبلا نیز اعلام کرده‌ایم، ایران‌خودرو در راستای ایفای تعهدات خود و تامین نظر مشتریان، خودروهای هایما S۵ و S۷ را با قیمت زمان ثبت‌نام به مشتریان دارای حواله تحویل خواهد داد.

به گزارش ایسنا، طبق اعلام گروه صنعتی ایران‌خودرو، مهدی خطیبی ضمن تاکید بر اینکه مشتریان و حواله‌داران به هیچ‌وجه نبایست تحت تاثیر شایعه‌ها و فضاسازی‌ها قرار گیرند، صریح کرد: آنچه برای گروه صنعتی ایران خودرو حائز اهمیت است تامین نظر مشتریان و مصرف‌کنندگان واقعی است و در این مسیر تمام تلاش ما بر این است تا از هرگونه نارضایتی‌ها جلوگیری شود.

مدیرعامل ایران‌خودرو ضمن اشاره به جریان‌سازی و شبهه‌افکنی شبکه‌های دلالی در سطح بازار خودرو، گفت: گروه صنعتی ایران‌خودرو در چارچوب آیین‌نامه اجرایی قانون حمایت از مصرف‌کنندگان خودرو، در تلاش است تا تعهدات خود را ایفا کند، اما به منظور جلب رضایت حواله‌داران هایما و رفع نگرانی آن‌ها، قیمت جدید محصولات در حواله‌های پیش فروش اعمال نخواهد شد و مابه‌التفاوت نیز براساس قیمت‌های قبل از مشتریان دریافت می‌شود.

وی افزود: قیمت‌گذاری محصولات این شرکت مطابق ضوابط ابلاغی خواهد بود؛ قیمت محصولات هایما در تمامی فروش‌ها به جز حواله‌داران براساس مبالغ جدید مصوب محاسبه خواهد شد.

شبکه خدمات پس از فروش سایپا و ایران‌خودرو ادغام می شود

پس از آنکه روز دوشنبه مدیرعامل شرکت ایساکو از برنامه‌ریزی برای راه‌اندازی یک نمایندگی مشترک ایران‌خودرو و سایپا به صورت آزمایشی ظرف یک ماه آینده خبر داد، گروه خودروسازی سایپا نیز اعلام کرده با احداث نخستین نمایندگی مشترک میان دو شرکت برای ارائه خدمات به خودروهای سواری، نیمه‌سنگین و سنگین، ادغام شبکه خدمات پس از فروش دو خودروساز بزرگ کشور کلید می‌خورد.

به گزارش ایسنا، طبق اعلام گروه صنعتی سایپا، براساس تصمیم اتخاذ شده در نشست محمدعلی تیموری و مهدی خطیبی (مدیران عامل سایپا و ایران خودرو)، براساس هدف‌گذاری دو خودروساز بزرگ کشور، عملیات احداث نمایندگی مشترک خدمات پس از فروش در مدت یک ماه آینده آغاز خواهد شد.

این برنامه با هدف کاهش هزینه، ایجاد دسترسی بهتر و سریعتر برای مشتریان و افزایش بهره‌وری ظرفیت‌ها و امکانات دو خودروساز دنبال خواهد شد.

در گام بعدی، ایجاد مدیریت مشترک در نمایندگی‌های دو خودروساز که دارای مالکیت مشترک باشند، در دستور کار قرار خواهد گرفت. ضمن اینکه استفاده از ظرفیت نمایندگی هر یک از خودروسازان در شهرهایی که خودروساز دیگر فاقد نمایندگی است، نیز از دیگر برنامه‌هایی است که در جلسه مشترک میان مدیران عامل دو خودروساز هدف‌گذاری شد.

از همین‌رو به منظور تسریع در اجرای مفاد تفاهم میان سایپا و ایران‌خودرو، آیین‌نامه‌ها، فرآیندها و دستورالعمل‌های مربوط به شبکه خدمات پس از فروش حتی‌الامکان به اشتراک درخواهد آمد تا نحوه پذیرش و خدمت‌دهی به مشتریان با سهولت بیشتری صورت گیرد؛ بر این اساس، کمیته مشترکی متشکل از معاونت‌های بازاریابی و فروش و مدیران عامل شرکت‌های خدمات پس از فروش دو خودروساز، طرح پیشنهادی برای رسیدن به اهداف ترسیم شده و نحوه یکسان‌سازی فرآیندها و دستورالعمل‌های اجرایی را ارائه خواهند کرد.

همچنین ادغام شبکه لجستیک نیز از دیگر محورهای مذاکره در نشست مدیران عامل دو خودروساز بزرگ کشور بوده که در این زمینه نیز کمیته مشترک دو شرکت نحوه به اشتراک‌گذاری امکانات و ظرفیت‌های حوزه لجستیک در بخش حمل خودرو را بررسی و طرح پیشنهادی لازم را ارائه خواهد کرد.

شرکت ایسیکو، به عنوان محل اصلی اجرای این طرح انتخاب شده تا حمل خودرو با هدف کاهش هزینه‌ها به صورت مشترک با سایپا لجستیک برنامه‌ریزی و اجرا شود.

ادغام ظرفیت‌های موجود در دفاتر سایپا و ایران‌خودرو در خارج از کشور نیز از جمله محورهای مطرح شده در این نشست بوده است.

بر این اساس مقرر شد تا دفاتر دو خودروساز در یکی از کشورهای منطقه به عنوان نخستین محل اجرای اتحاد استراتژیک ایران‌خودرو و سایپا در خارج از مرزها، با مدیریت مشترک به فعالیت خود ادامه دهد. این اقدام نیز تاثیر قابل توجهی در هزینه‌های مدیریت دفاتر خارج از کشور خواهد داشت.

کمیته مشترک خرید نیز برای خرید کالا و قطعات دو خودروساز فعالیت خود را با جدیت دنبال خواهد کرد تا براساس اقدامات این کمیته، تصمیمات برای خرید از شبکه تامین و سازندگان نیز به صورت مشترک و با هدف کاهش هزینه تولید صورت گیرد.

بهینه سازی امکانات موجود در سایت‌های تولیدی سایپا و ایران خودرو در خارج از کشور نیز از دیگر محورهای مورد بررسی بود که در این زمینه نیز کمیته مشترکی، طرح تحقق اهداف تعیین شده را در کوتاه‌ترین زمان ممکن ارائه خواهد داد.

روز دوشنبه بابک سلاجقه- مدیرعامل ایساکو (شرکت خدمات پس از فروش ایران‌خودرو) - در این رابطه به برگزاری جلسات متعددی با مدیران سایپا یدک در راستای ایجاد این نمایندگی مشترک اشاره و اظهار کرد: جلسه‌های متعددی با مدیران سایپا یدک برگزار شده تا مشکلات زیرساختی حل شود و با توجه به تفاوت‌های ساختاری، امکان لینک شدن دو بخش باهم فراهم شود. در یک ماه آینده قرار است یک نمایندگی مشترک به صورت پایلوت راه‌اندازی شود و در صورت موفقیت، این طرح گسترش خواهد یافت.

معاون بنیاد مسکن:

متقاضی نباشد نمی‌سازیم

معاون مسکن شهری بنیاد مسکن گفت: تعداد ۲۸۲ هزار واحد نهضت ملی مسکن با حمایت و نظارت بنیاد در مناطق شهری و روستایی در حال ساخت است که در این زمینه با استفاده از تجربه مسکن مهر، تقاضامحور بودن را مدنظر قرار داده‌ایم و در مناطقی که متقاضی نیست پروژه اجرا نمی‌کنیم.

حمیدرضا سهرابی در گفت‌وگو با ایسنا اظهار کرد: وزارت راه و شهرسازی معادل ۲۰۰ هزار واحد زمین برای اجرای طرح نهضت ملی مسکن در مناطق شهری به ما تخصیص داده و متقاضی تعریف شده حدود ۱۰۳ هزار واحد است. بنیاد مسکن تقریبا ۱۰۰ هزار واحد را شروع کرده و طی یک سال اخیر ۳۵۰ واحد به مرحله‌ی افتتاح رسید که شهریورماه در استان قم ۱۸۰ واحد را به صورت نمادین افتتاح کردیم.

وی با بیان این‌که در تقاضامحور بودن پروژه از تجربه مسکن مهر استفاده می‌کنیم، گفت: اعتقاد داریم طرح نهضت ملی مسکن باید متقاضی محور باشد. در واقع اگر متقاضی نباشد و موضوعات تخصیص زمین، کاربری و الحاقات محقق نشود کار را شروع نمی‌کنیم.

سهرابی درباره آخرین فرآیند اجرای طرح نهضت ملی مسکن توسط بنیاد گفت: بنیاد مسکن در سه بخش شامل گروه ساخت، بنیاد ساخت و خودمالک، پروژه‌ها را اجرا می‌کند. طبیعتا حیطه فعالیت بنیاد مسکن شهرهای کمتر از ۱۰۰ هزار نفر است ولی در برخی شهرهای بزرگ‌تر نیز مثل قم، بندرعباس و زاهدان در حال فعالیت هستیم.

وی تصریح کرد: علاوه بر ۱۰۰ هزار واحد مسکن شهری، ساخت ۱۸۲ هزار واحد روستایی نیز توسط بنیاد مسکن شروع شده که در بخش زمین، تسهیلات و نظارت، خدمات ارایه می‌دهد.

برای ۶۰۰۰ متقاضی، زمین تامین نشده است

معاون مسکن شهری بنیاد مسکن انقلاب اسلامی با بیان این‌که برای حدود ۶۰۰۰ متقاضی ثبت نامی نهضت ملی مسکن، تامین زمین نشده است، گفت: اجرای پروژه‌ها مقدماتی دارد که شامل تخصیص زمین، طراحی، پروانه و عملیات آماده‌سازی است. در مواردی نیز ثبت نام شده ولی معادل آن زمین معرفی نشد، یا زمین تخصیص یافت، اما بعدا معارض پیدا کرد. در برخی موارد زمین، اختصاص یافته و طراحی شروع شده ولی متقاضی معرفی نشده است.

به گفته سهرابی، بنیاد مسکن در حوزه شهری طرح نهضت ملی مسکن، زمین در اختیار ندارد و باید وزارت راه و شهرسازی اقدام به معرفی زمین‌ها کند. به دلیل این‌که اراضی خارج از بافت شهری است ابتدا باید در شورای عالی معماری و شهرسازی به تصویب برسد، سپس پروانه صادر شود، مناقصه برای انتخاب پیمانکار صورت گیرد و چون پروژه‌ها معمولا بزرگ مقایس هستند، کارها زمان می‌برد. در برخی موارد که این فرآیند تسریع می‌شود طرح‌ها زودتر به اجرا می‌رسند.

پروژه صدرا در کمتر از سه ماه شروع شد

وی تاکید کرد: در پروژه ۳۱۵۲ واحدی شهر جدید صدرا شیراز ما به عنوان کارگزار فعالیت می‌کنیم. در این شهر طی کمتر از سه ماه تمام مراحل را طی کردیم که الان پروژه به مرحله‌ی بتن‌ریزی رسیده و به زودی فونداسیون شروع می‌شود.

معاون بنیاد مسکن با اعلام این وعده که طرح نهضت ملی مسکن در آینده تسریع می‌شود، گفت: بر اساس سرعت تامین زمین‌های قابل ساخت امیدواریم در آینده روند اجرای طرح‌ها سرعت بیشتری به خود بگیرد.

وزیر نیرو خبر داد: امیدواریم زمستانی بدون خاموشی داشته باشیم

وزیر نیرو گفت: بر اساس مذاکرات صورت گرفته با وزارت نفت امیدواریم که در تامین سوخت زمستانی نیروگاه‌ها با مشکل مواجه نشویم و چالشی برای تامین برق ایجاد نشود.

علی‌اکبر محرابیان در گفت‌وگو با ایسنا، با بیان اینکه وزارت نفت در چارچوب برنامه‌ای که ما برای تامین برق زمستان داریم، طی یک برنامه‌ریزی خوب مانند سال گذشته کار را مدیریت می‌کند و امیدواریم با همان تجربه موفقی که در زمستان سال گذشته در همکاری تنگاتنگی که با وزارت نفت داشتیم زمستان را به خوبی مدیریت کنیم.

وی افزود: امیدواریم مشکلی برای تامین برق وجود نداشته باشد و پیش‌بینی‌ها نیز گویای همین مساله است.

افزایش ۳۰ درصدی ذخیره‌سازی‌های سوخت مایع در نیروگاه‌ها

جواد اوجی وزیر نفت نیز به‌تازگی اعلام کرد: در روزهای آغاز به‌کار دولت سیزدهم حجم ذخیره‌سازی سوخت مایع در نیروگاه‌های کشور پایین بود، با اجرای سلسه اقدام‌هایی همچون افزایش قیمت کرایه کامیون‌های ویژه حمل سوخت و استفاده بهینه از خطوط لوله انتقال فرآورده نفتی در شرکت ملی پالایش و پخش فرآورده‌های نفتی توانستیم ۳۰ درصد ذخیره‌سازی‌های سوخت مایع در نیروگاه‌های کشور را افزایش دهیم.

وی با تأکید بر تأمین پایدار سوخت نیروگاه‌ها در زمستان پارسال و تابستان امسال که سبب جلوگیری از قطعی برق شده است، گفت: در همین تابستان روزانه ۳۰۰ میلیون مترمکعب گاز طبیعی به نیروگاه‌ها تزریق می‌شود.

پیش بینی‌های لازم برای ذخیره سوخت صورت گرفته است

عبدالرسول پیش آهنگ مدیر عامل شرکت مادر تخصصی تولید برق حرارتی نیز در همین رابطه به ایسنا گفت: تامین سوخت نیروگاه‌ها به واسطه وزارت نفت صورت می گیرد. در همین راستا جلسات متعددی را با این وزارتخانه داشته‌ایم و اکنون پیش بینی‌های لازم برای ذخیره سوخت صورت گرفته است.

وی با بیان اینکه دی و بهمن هر سال نیاز مصرف سوخت را به وزارت نفت اعلام می‌کنیم و مطابق برنامه‌ریزی امسال نیز این مساله صورت گرفته و باید گفت که روزانه در تابستان ۳۰ میلیون لیتر معادل سوخت مصرف کردیم که این عدد ۳ برابر تولید گازوئیل کشور است، اظهار کرد: ۲۶۰ میلیون گازوئیل و مابقی سوخت مایع برای مخازن پیش‌بینی شده است به طوری که ۳ و نیم میلیارد گازوئیل، ۳ میلیارد مازوت، تا پایان آبان باید در ذخایر تامین شود تا به عدد معقولی در این مدت برسیم.

به‌گزارش ایسنا، صنعت برق علاوه بر پیک مصرف در تابستان، در فصل زمستان به دلیل کمبود سوخت با شرایط سختی مواجه می‌شود، با این حال سال گذشته علی رغم احتمال وقوع خاموشی در زمستان اما با تعامل مناسب وزارت نفت و نیرو زمستان با کمترین خاموشی پشت سر گذاشته شد این در حالی است که در سال ۱۳۹۹ با چالش‌هایی در این بخش مواجه بودیم.

مدیر کل ورزش و جوانان استان فارس در دیدار با پهلوان خلیل عقاب:

تکریم پیشکسوتان ورزش، امیدآفرینی برای نسل‌های آینده است

پاسداشت افتخارات و زحمات پیشکسوتان در واقع کمک به تحکیم ریشه های ورزش فارس و حفظ ارتباط بین نسل های مختلف ورزش است که به‌عنوان یکی از اهداف و وظایف اصلی برای خود در نظر گرفته‌ایم.

به گزارش روابط عمومی و پایگاه خبری اداره کل ورزش و جوانان استان فارس، حیدر صفرپور مدیر کل ورزش و جوانان استان فارس در دیدار با پهلوان خلیل عقاب اظهار داشت: باعث افتخار است که در معیت بزرگان ورزش استان آقایان منصور سپهری، مجید کاظمی و حاج حسین غرقی و سایر عزیزان حاضر که هرکدام باعث افتخار ما هستند اینجا جمع شدیم تا افتخارات یکی از اسطوره های ورزش فارس که مایه افتخار جوانترها و یکی از ارکان غنای بی‌بدیل و اصالت ورزش فارس که همواره از آن یاد کردیم یعنی پهلوان خلیل طریقت پیما (عقاب) را پاس بداریم.

وی افزود: امروزه تکریم پیشکسوتان در واقع امیدآفرینی برای نسل جوان ورزش است که بدانند در این عرصه بزرگان همواره چراغ راه بوده‌اند و در یادها جاودان و ماندگار و فراموشی نشدنی هستند.

مدیر کل ورزش و جوانان استان فارس خاطر نشان کرد: ثبت دو عنوان در کتاب گینس توسط پهلوان خلیل عقاب، که در نوع خود در کشور کم‌نظیر است نه تنها باعث افتخار فارس بلکه باعث درخشش نام ایران اسلامی در عرصه بین‌المللی بوده است.

وی بیان داشت: پاسداشت افتخارات و زحمات پیشکسوتان در واقع کمک به تحکیم ریشه های ورزش فارس و حفظ ارتباط بین نسل های مختلف ورزش است که به‌عنوان یکی از اهداف و وظایف اصلی برای خود در نظر گرفته‌ایم.

صفرپور با اشاره به افتخاراتی که توسط پهلوان خلیل عقاب برای این استان آفریده شده است، اظهار داشت: در ورزش کشور شاید بتوان کسی را یافت که از نظر زور و بازو از پهلوان خلیل عقاب بیشتر باشد، اما از نظر روحیه منش پهلوانی و بزرگواری به پایه پهلوان نمی‌رسد و این منش در نسل بعد هم نمود دارد که در واقع سنگ‌بنای درستی است که توسط شما بزرگان گذاشته شده است.

وی ادامه داد: امروزه هر چند ورزش فارس در تلاطم های زیادی قرار داشته است، اما توانسته همواره ثبات خود را داشته باشد و حفظ این ثبات داشتن ریشه های قوی است و قطعاً پایه و اساس این ریشه ها تاثیر گرفته از منش شما بزرگان است.

مدیر کل ورزش و جوانان در پایان نیز گفت: بنده به نیابت از جامعه ورزش و خصوصاً از سوی استاندار که همواره بر تکریم پیشکسوتان تاکید داشته‌اند شخصاً پیگیر امور پیشکسوتان ورزش خواهم بود.

وی اضافه کرد: با توجه به پیشنهاد استاندار مبنی بر راه‌اندازی صندوق مسئولیت های اجتماعی به منظور حمایت از ورزش، به طور قطع در اولین شورای ورزش و تربیت بدنی که با حضور استاندار تشکیل می‌گردد پیشنهاد تشکیل یک ساختار جدید در این صندوق را ارائه خواهیم کرد.

صفرپور افزود: بخشی از این ظرفیت که بنا است از ورزش فارس حمایت شود، در قالب حمایت از پیشکسوتان ورزش فارس انجام می‌پذیرد تا این موضوع هم تعریف گردد و دارای ساختار مدونی گردد و سنگ بنای خیر این مهم با نیت خیر شما به نام پهلوان خلیل عقاب گذاشته خواهد شد تا سایر بزرگان ورزش هم در عرصه های مختلف و طی سالیان بعد که در این مسیر قدم می گذارند مشمول این خدمات باشند.

سرمربی تیم قهرمان والیبال زیر ۱۶ سال کشور:

به بار فنی بالای تیممان ایمان داشتم

ایسنا: سرمربی تیم قهرمان والیبال زیر ۱۶ سال کشور، یکی از دلایل آمادگی تیمش را تعطیل نشدن تمرینات در دوران کرونا می داند.

حمیدرضا حسن زاده در گفت و گو با ایسنا ضمن ابراز رضایت از میزبانی شهر شیراز، گفت: باید تشکر ویژه ای از فدراسیون داشته باشیم که چنین مسابقاتی را برای نخستین بار برگزار کرد و بازیکنان شاخص این رده سنی شناسایی شدند. امیدوارم فدراسیون پس از این شناسایی، بازیکنان را در اختیار داشته باشد چون اینها پشتوانه والیبال کشور هستند و نباید رها شوند.

سرمربی تیم زیر۱۶ سال مازندران در خصوص برتری تیمش در دیدار نهایی به رغم شکست سنگین در ست اول، گفت: در این رده سنی طبیعی است که بازیکنان پس از اینکه یکی دو پوئن از دست می دهند، وارد هیجانات روحی روانی می شوند و ممکن است از شرایط بازی خارج شوند. این وظیفه کادر فنی است که بتواند این هیجانات را کنترل کرده و بازیکنان را به بازی برگرداند.

حسن زاده افزود: ما به بار فنی بالای تیممان ایمان داشتیم و می دانستیم که می توانیم در ست دوم به بازی برگردیم. بازیکنان هم به نحو احسن خواسته های کادر فنی را انجام دادند و توانستیم ورق بازی را به سود خود برگردانیم.

وی درباره قضاوت داوران در این دوره از مسابقات گفت: نمی‌توانم گلایه خاصی از داوران والیبال داشته باشم، چون می دانم این کار با استفاده از چشم غیرمسلح چقدر دشوار است. حتی در سطح جهانی، داورها بدون استفاده از ویدیو چک نمی توانند بدون اشتباه قضاوت کنند، اما طبیعی است که هر چه داور با تجربه تر باشد، خطای دیدش کاهش می یابد.

حمیدرضا حسن زاده درباره اینکه سه تیم خطه شمال توانستند در بین چهار تیم برتر رقابت ها قرار گیرند، گفت: استان های مازندران و گلستان در کنار تهران و آذربایجان غربی، همواره مهد والیبال کشور محسوب می شوند. از طرف دیگر، فکر می کنم خیلی از استان‌ها در شرایط کرونا نتوانستند به خوبی با بچه ها کار کنند، اما استان های مازندران و گلستان سعی کردند ضمن رعایت پروتکل های بهداشتی، تمرینات را هم به صورت مداوم انجام دهند که نتیجه این تداوم، آمادگی بالای دو تیمی بود که در دیدار فینال شاهد آن بودیم.

به گزارش ایسنا، رقابت های والیبال زیر ۱۶ سال پسران کشور که از روز هفدهم شهریور ماه با شرکت ۱۷ تیم در شیراز آغاز شده بود، ظهر دوشنبه ۲۱ شهریور با قهرمانی تیم مازندران به پایان رسید و تیم های گلستان، تهران و گیلان به ترتیب دوم تا چهارم شدند.

احمدرضا میری مربی جوان کاراته فارس عضو کمیته مربیان فدراسیون کاراته شد

با حکم طباطبایی رئیس فدراسیون کاراته احمدرضامیری به عضویت کمیته مربیان فدراسیون کاراته درآمد.

به گزارش روابط عمومی و پایگاه خبری ورزش و جوانان استان فارس به نقل از روابط عمومی هیات کاراته استان فارس طی حکمی از سوی سید حسن طباطبایی رئیس فدراسیون کاراته احمدرضا میری مربی جوان و ممتاز شیرازی به عضویت کمیته مربیان فدراسیون کاراته در آمد. در حکم وی آمده است:

با عنایت به شایستگی، تجارب، تعهد و تخصص جنابعالی به عنوان عضو کمیته مربیان این فدراسیون منصوب می شوید. توفیق جنابعالی را در راه خدمت به نظام مقدس جمهوری اسلامی و اعتلای ورزش کشور از خداوند متعال خواهانم. امید است که با اتکال به درگاه باریتعالی و تصدی این مسئولیت خطیر موفق و موید باشید.

کشتی‌گیر صرب پس از شکست گرایی: او تحت فشار روانی بود

فرنگی‌کار صرب پس از شکست محمدرضا گرایی قهرمان جهان و المپیک، گفت: در تایم دوم مبارزه به لحاظ روانی برتر از او بودم و توانستم پیروز میدان شوم.

به گزارش ایسنا، میت نمس فرنگی کار وزن ۶۷ کیلوگرم صربستان بر خلاف پیش بینی ها در دیدار فینال رقابت های وزن ۶۷ کیلوگرم کشتی فرنگی قهرمانی جهان در شرایطی که در پایان ۳ دقیقه نخست مبارزه ۴ بر صفر از محمدرضا گرایی عقب بود، در ۳ دقیقه دوم جبران کرد و با کسب ۵ امتیاز موفق به شکست گرایی شد و با ارزش‌ترین پیروزی دوران قهرمانی خود را بدست آورد.

نمس پس از کسب این پیروزی با ارزش و رسیدن به مدال طلای جهان، گفت: این مبارزه فوق العاده سخت بود. او در تایم نخست مبارزه خیلی قویتر از من بود، اما توانستم برابر حملات مداوم و سخت او مقاومت کنم. کسانی که در مبارزه از نظر روانی در آمادگی بهتری باشند به پیروزی می رسند. در تایم دوم مبارزه من از نظر روحی و روانی قوی‌تر از گرایی بودم. او قهرمان سال گذشته جهان و المپیک بود و فکر می کنم او تحت فشار روانی قرار داشت.

نمس در المپیک توکیو مغلوب فرانک استابلر آلمانی شد و با توجه به شکست استابلر مقابل گرایی، از دور مسابقات کنار رفت.

او همچنین با اشاره به نقش تماشاگران هموطن خود در کسب این پیروزی، تاکید کرد به دنبال رسیدن به مدال طلای المپیک پاریس است.

رفع کامل محدودیت حضور بانوان در ورزشگاه‌های عربستان

فدراسیون فوتبال عربستان به خانواده‌ها اجازه حضور در همه ورزشگاه‌ها را در این کشور داد.

به گزارش ایسنا و به نقل از البیان، عربستان برای نخستین بار در سال ۲۰۱۷ به خانواده‌ها و بانوان اجازه حضور در ورزشگاه‌ها و دیدن بازی‌ها را از نزدیک داد. البته این اجازه در ابتدا به صورت محدود و تنها برای بعضی از سکوها و ورزشگاه ها بود.

طبق اعلام فدراسیون فوتبال عربستان در فصل جاری محدودیت حضور خانواده در ورزشگاه ها برداشته شده و بانوان می‌توانند در هر ورزشگاهی و در سکوی که دوست داشته باشند بازی‌ها را تماشا کنند.

البته تنها یک محدودیت وجود دارد و آن اینکه بانوان نمی‌توانند در قسمت‌های که برای لیدرها و هواداران خاص باشگاه ها تعیین شده قرار گیرند.

اساسنامه فدراسیون‌های ورزشی تغییر می کند؟

بنابر اظهارات وزیر ورزش و جوانان با توجه به برخی ایرادات وارد شده به اساسنامه فدراسیون‌های ورزشی، قرار است این اساسنامه مورد بازنگری و اصلاح قرار گیرد.

به گزارش ایسنا، هیات وزیران در جلسات ۱۴ مهر ۱۳۹۸ و ۱۵ اردیبهشت ۱۴۰۰ به پیشنهاد وزارت ورزش و جوانان و به استناد تبصره ماده (۱۱) قانون فهرست نهادها و موسسات عمومی غیردولتی – مصوب ۱۳۷۳ – اساسنامه فدراسیون های ورزشی آماتوری جمهوری اسلامی ایران را تصویب کرد و اساسنامه جدید فدراسیون‌های ورزشی پس از تغییراتی در کمیسیون اجتماعی هیات دولت و طرح در کمیته تطبیق قوانین مجلس در مهر ماه سال ۹۸ به تصویب رسید.

این اساسنامه در آذر ماه همان سال نیز برای اظهارنظر و تایید نهایی به شورای نگهبان ارجاع شد تا پس از تایید، جهت اجرا به دولت ابلاغ شود، اما حدود ۲۰ ماه طول کشید تا نهایتا شنبه ۱۲ تیر ۱۴۰۰ از سوی سخنگوی شورای نگهبان اعلام شد که اساسنامه فدراسیون‌های ورزشی آماتوری جمهوری اسلامی ایران، مورد بررسی قرار گرفته و مغایر با شرع مقدس و قانون اساسی شناخته نشده تا این‌گونه به تایید شورای نگهبان برسد.

در نهایت نیز ۲۰ تیر ۱۴۰۰ بود که اسحاق جهانگیری، معاون اول رئیس جمهور اساسنامه فدراسیون های ورزشی آماتوری را ابلاغ کرد. بر اساس اعلام وزارت ورزش پس از ابلاغ این اساسنامه، انتخابات فدراسیون‌های ورزشی با استناد به این اساسنامه برگزار می‌شود.

تعیین تکلیف آیین‌نامه هیات‌های ورزشی

آیین نامه نحوه فعالیت هیات‌های ورزشی ورزشی استانی و شهرستانی از سوی معاونت توسعه ورزش قهرمانی و حرفه ای وزارت ورزش و جوانان با استناد به اساسنامه فدراسیون های ورزشی آماتوری جمهوری اسلامی ایران مصوب ۱۴ مهر سال ۹۸ و ۱۵ اردیبهشت سال ۱۴۰۰ هیات وزیران تهیه و تصویب شد و از سوی وزارت ورزش و جوانان به فدراسیون‌های ورزشی ابلاغ شد تا جهت اجرا در مجامع عمومی این فدراسیون‌ها به تصویب برسد.

اصلاح آیین‌نامه

آیین‌نامه نحوه فعالیت هیات‌های ورزشی استانی و شهرستانی پس از آنکه از سوی وزارت ورزش و جوانان تهیه، تصویب و به فدراسیون‌های ورزشی ابلاغ شد، در نهایت پس از اعتراض جمعی از روسای فدراسیون‌ها، اصلاح و مجددا ابلاغ شد.

روسای ۲۸ فدراسیون ورزشی در نامه‌ای به وزیر ورزش و جوانان نسبت به کاهش اختیارات روسای فدراسیون‌های ورزشی در مجمع هیات‌های ورزشی استانی و شهرستانی اعتراض خود را اعلام کردند که در نهایت این مسئله مورد توجه وزارت ورزش و جوانان قرار گرفت و با اصلاح آن، آیین نامه جدید نحوه فعالیت هیات‌های ورزشی استانی و شهرستانی به فدراسیون‌های ورزشی ابلاغ شد.

یک چالش مهم!

پس از ابلاغ اساسنامه فدراسیون‌های ورزشی آماتوری جمهوری اسلامی ایران پرسشی در رابطه با تعداد دوره های ریاست در فدراسیون های ورزشی به وجود آمد و برخی مدعی شدند با توجه به اینکه اساسنامه به تازگی ابلاغ شده است، دوره‌های ریاست قبلی در یک فدراسیون محاسبه نمی شود و ملاک عمل، زمان بعد از ابلاغ اساسنامه جدید است.

در همین راستا با توجه به استفساریه صورت گرفته از سازمان بازرسی، این سازمان در ابلاغیه ای به تمامی روسای فدراسیون های ورزشی و مدیران کل وزارت ورزش و جوانان استان های کشور، ابهام به وجود آمده در راستای تعداد دوره های ریاست در فدراسیون های ورزشی را برطرف و اعلام کرد که سوابق حضور افراد به عنوان رییس فدراسیون در دوره های گذشته نیز در احتساب سه دوره یاد شده محاسبه می‌شود.

در نهایت اما وزارت ورزش و جوانان با وتوی این ابلاغیه در نامه‌ای برخلاف نظریه مذکور، اعلام کرد تا اطلاع ثانوی بر اساس روال سابق اقدام شود و تعیین تکلیف نهایی این مسئله باید از سوی معاونت حقوقی و امور مجلس ریاست جمهوری صورت گیرد.

در حالی که نامه رسمی سازمان بازرسی در تاریخ ۲۵ آبان سال جاری به روسای فدراسیون‌های ورزشی و مدیران کل استانی وزارت ورزش و جوانان ابلاغ شد، چهار روز بعد مرتضی فلاح، مدیرکل حقوقی و املاک وزارت ورزش و جوانان در نامه‌ای به خسروی، مدیرکل مشترک فدراسیون ها که به صورت اختصاصی در اختیار ایسنا قرار گرفت، نوشت: با توجه به ابهامات بند ۲ ماده ۲۲ اساسنامه فدراسیون های ورزشی آماتوری جمهوری اسلامی ایران مصوب ۱۴۰۰/۲/۱۵ هیات وزیران، این موضوع یکی از چالش‌های حقوقی فراروی دستگاه ورزش بوده و تفاسیر متفاوت بر مقرره مذکور از سوی حقوق انان مطرح شده است.

بنابراین نظر به این تفسیر، از صلاحیت های مرجع تصویب کننده هر مقرره است که ضمن کان لم یکن کردن نامه صدرالذکر (نظریه اعلامی)، پرسش آن اداره کل، طی مکاتبه‌ای در اجرای مصوبه مورخ۱۳۷۲/۶/۷ هیات وزیران مبنی بر "لازم الاتباع بودن نظر معاونت حقوقی و امور مجلس ریاست جمهوری در خصوص اختلاف نظر دستگاه‌های دولتی در استنباط از قوانین و مقررات به معاونت حقوقی ریاست جمهوری ارسال شده و بنابر مراتب فوق، تا زمان اعلام نظر معاونت حقوقی ریاست جمهوری، مقتضی است با تاسی از اصل استصحاب، بر اساس رویه سابق اقدامات لازم را معمول کنند.

حال به نظر می‌رسد هنوز در مورد پاسخ معاونت حقوقی و امور مجلس ریاست جمهوری در رابطه با عدم امکان فعالیت بیش از ۳ دوره ریاست متوالی و متناوب فدراسیون‌های ورزشی جمع‌بندی صورت نگرفته باشد تا مشخص شود که آیا دوره‌های قبل هم جزو سه دوره متوالی محاسبه می‌شود یا خیر؟

سرنخ‌های وزیر از اصلاح اساسنامه

در همین راستا به تازگی وزیر ورزش و جوانان اعلام کرده است چند رئیس فدراسیون نسبت به اساسنامه فدراسیون‌های ورزشی ایراداتی گرفتند که درخواست کردم بازبینی شود، روسای فدراسیون‌ها در چند نوبت آمدند و آیین‌نامه بازنگری شد، اما هم آیین‌نامه و هم اساسنامه نیاز به بازنگری دارد که این کار سخت و زمان‌بر است.

وی همچنین بیان کرد که مسئله مربوط به روسای فدراسیون‌هایی که ۳ دوره حضور داشته‌اند و اینکه امکان حضور در انتخابات را برای دوره بعدی خواهند داشت در دست بررسی قرار دارد و باید اعلام کرد که اساسنامه و آیین‌نامه بازنگری خواهد شد.

مناف هاشمی سخنگوی کمیته المپیک شد

جلسه هیات اجرایی کمیته ملی المپیک بدون تعیین تکلیف سه پست به پایان رسید.

به گزارش ایسنا، نشست هیات اجرایی کمیته ملی المپیک برگزار شد. در این نشست رییس کمیته ملی المپیک و اعضای هیات اجرایی از زحمات کیکاوس سعیدی تقدیر و تشکر کردند و با موافقت اعضای هیات اجرایی و طی حکمی از سوی محمود خسروی وفا او به عنوان دستیار ویژه رئیس کمیته انتخاب و معرفی شد.

همچنین با توجه به انتخاب سید مناف هاشمی به‌عنوان دبیر کل کمیته از سوی اعضای هیات اجرایی در نشست قبلی، وی در نشست دیروز حضور یافته و پس از برگزاری مراسم تودیع و معارفه به‌عنوان سخنگوی کمیته ملی المپیک نیز انتخاب شد.

در ادامه اعضای هیات اجرایی به بررسی مسائل جاری مربوط به کمیته ملی المپیک پرداختند.

به گزارش ایسنا، در حالی که گفته می شد در این نشست اعضا در مورد انتخاب رییس مرکز نظارت بر تیم های ملی، رییس آکادمی ملی المپیک و سرپرست کاروان ایران در بازی های آسیایی هانگژو تصمیم گیری کنند، اما کمیته ملی المپیک چیزی در این مورد اعلام نکرد.

در این نشست مهرداد علی قارداشی رییس فدراسیون تنیس روی میز و مهدی گودرزی رییس فدراسیون سه‌گانه شرکت نکردند.

پیروزی شاگردان شمسایی برابر ویتنام و صعود به نیمه‌نهایی تورنمنت تایلند

تیم ملی فوتسال ایران توانست با پیروزی ۳ بر یک برابر ویتنام به نیمه‌نهایی تورنمنت تایلند صعود کند.

به گزارش ایسنا، تیم ملی فوتسال ایران در دومین دیدار خود در مرحله گروهی تورنمنت دوستانه تایلند به مصاف ویتنام رفت و با نتیجه ۳ بر یک برابر این تیم به پیروزی رسید تا به عنوان صدرنشین راهی مرحله نیمه‌نهایی شود.

تیم ملی ایران در نیمه نخست توسط علیرضا جوان به گل رسید تا این نیمه را با نتیجه یک بر صفر به رختکن رود. در نیمه دوم، تیم ملی ایران روی یک اشتباه فردی توسط فت انگوین دروازه‌اش باز شد تا کار به تساوی کشیده شود. در ادامه مهدی کریمی و علیرضا جوان توانستند گل‌های بعدی تیم ملی را به ثمر برساند تا شاگردان شمسایی برابر حریف آسیایی خود نیز پیروز باشند.

این تیم در بازی قبلی خود نیز با نتیجه ۲ بر یک برابر فنلاند به پیروزی رسید.

تیم ملی با ترکیب اولیه سینا پرکاس (دروازه‌بان)، علیرضا رفیعی‌پور، مهدی کریمی، حسین طیبی (کاپیتان) و سالار آقاپور به مصاف ویتنام رفت.

با توجه به پیروزی ۴ بر ۲ فنلاند برابر ویتنام، تیم ملی ایران با ۶ امتیاز به عنوان صدرنشین صعود کرد و فنلاند نیز به رده دوم رسید.

کشتی فرنگی ایران سکوی جهانی را از دست داد

نفرات برتر ۴ وزن دوم کشتی فرنگی قهرمانی جهان در حالی مشخص شدند که ایران نایب قهرمان دوره قبل با توجه به کسب نتایج ضعیف و دور از انتظار، شانس ایستادن بر روی سکوی اول تا سوم رقابت‌های جهانی را از دست داد.

به گزارش ایسنا، در پایان رقابت‌های ۴ وزن دوم کشتی فرنگی قهرمانی جهان ۲۰۲۲ در بلگراد صربستان، نفرات برتر اوزان ۶۳، ۶۷، ۸۲ و ۹۷ کیلوگرم مشخص شدند که با توجه به نتایج بدست آمده ایران شانسی برای ایستادن بر سکوی اول تا سومی ندارد و رقابت برای کسب عنوان قهرمانی تیمی میان ترکیه و آذربایجان خواهد بود.

در پایان رقابت‌های ۴ وزن دوم، محمدرضا گرایی در وزن ۶۷ کیلوگرم به مدال نقره رسید و محمدهادی ساروی در وزن ۹۷ کیلوگرم نیز مدال برنز را از آن خود کرد، علیرضا نجاتی در ۶۳ و پژمان پشتام در وزن ۸۲ کیلوگرم نیز از رسیدن به مدال بازماندند.

در پایان مسابقات ۸ وزن فرنگی تیم صربستان با ۱۱۰ امتیاز در جایگاه نخست قرار دارد، آذربایجان با ۱۰۰ امتیاز دوم است و تیم های ترکیه با ۹۲ امتیاز، گرجستان با ۶۶ امتیاز و ایران با ۶۱ امتیاز در جایگاه های سوم تا پنجم قرار دارند.

آذربایجان در دو وزن باقی‌مانده با داشتن دو کشتی‌گیر در گروه بازنده‌ها، شانس رسیدن به ۲ مدال برنز و کسب عنوان قهرمانی جهان را دارد و ترکیه نیز با یک فینالیست دیگر مدعی کسب عنوان قهرمانی جهان است.

ایران نایب قهرمان دوره قبل جهان نیز با داشتن یک فینالیست، شانسی برای ایستادن بر روی سکوی اول تا سوم این رقابت‌ها را ندارد. این در حالی است که با توجه به غیبت روسیه به عنوان قهرمان دوره قبل جهان در این رقابت‌ها، ایران پیش از این رقابت‌ها بخت اصلی کسب عنوان قهرمانی جهان در صربستان بود.

نکته جالب توجه در رقابت‌های امسال، درخشش فوق‌العاده کشتی‌گیران صربستان است که در پایان رقابت‌های ۸ وزن با نمایشی خیره کننده موفق به کسب ۴ مدال طلا شده‌اند، اما کشتی فرنگی ایران همچنان در حسرت مدال طلا باقی ماند.

کسب این نتایج در حالی است که صربستان تنها با ۶ کشتی‌گیر در ۱۰ وزن عازم این رقابت‌ها شده است و این کشور در اوزان ۵۵، ۶۰، ۸۲ و ۱۳۰ کیلوگرم کشتی فرنگی نماینده ای ندارد، اما در ۶ وزن باقیمانده با نمایشی درخشان با کسب ۴ مدال طلا، مدعی ایستادن بر سکوی سوم قهرمانی جهان است.

عصر مردم

هر که او آگاهتر، جانش فزون

چهارشنبه ۲۳ شهریور ۱۴۰۱ - ۱۷ صفر ۱۴۴۴ - Sep 14،2022 - شماره ۷۵۷۵

روزنامه سیاسی - اقتصادی - اجتماعی - فرهنگی و ورزشی صبح ایران

صاحب امتیاز و مدیر مسئول: محمد عسلی

زیر نظر شورای سردبیری

رتبه:۴۳ ISSN: 1557 - 2008

تلفن سرپرستی‌های عصر مردم:

اصفهان ۰۹۱۳۹۱۴۷۷۲۷ هاشمی

کرمانشاه ۰۹۱۸۱۳۱۱۴۹۸ کبودی

بوشهر ۰۹۱۷۷۷۲۳۶۰۵ رستمی

خوزستان ۰۹۳۳۲۹۰۴۸۸۷ هلالی

نشانی: شیراز - قصرد شت - چهارراه ملاصد را - نبش کوچه ۳۳ - ساختمان روزنامه عصر مردم

تلفن: ۳۸-۳۲۳۰۰۳۳۷ - نمابر: ۳۲۳۰۳۸۳۰ - تلفن سازمان آگهی‌ها: ۱- ۳۲۳۴۱۰۰۰

لیتوگرافی و چاپ: روزنامه عصر مردم - تلفن: ۳۲۳۵۹۶۱۰

WEB: Asremardom.ir

Email Address: asr.e.mardom@Gmail.com asremardom

گاه راز

اذان صبح	۰۵:۲۵
طلوع آفتاب	۰۶:۴۴
اذان ظهر	۱۲:۵۶
اذان مغرب	۱۹:۲۴

امروز

۱۷ ▼ ▲ ۳۷

غبارآلود در بعدازظهر وزش باد

هیچ عزّتمندی حقّ را فرو نگذاشت، مگر این که به ذلّت افتاد وهیچ ذلیل وناتوانی حقّ را نگرفت مگر این که عزیز ونیرومند شد.

امام عسکری (ع)

انگارنه انگارا

احمد رضا سهرابی

Ahmad Reza Sohrabi

مدیر کل میراث‌فرهنگی، گردشگری و صنایع‌دستی فارس:

مرمت و احیا میراث جهانی کاخ ساسانی سروستان در دستور کار است

ایرنا: مدیرکل میراث‌فرهنگی، گردشگری و صنایع‌دستی فارس گفت: مرمت و احیاء میراث جهانی کاخ سروستان از مهم‌ترین برنامه‌های این اداره کل است که دنبال می شود.

سید مؤید محسن نژاد دیروز سه شنبه در بازدید از میراث جهانی کاخ ساسانی سروستان، اظهار کرد: مشکلات کاخ ساسانی سروستان از قبیل مرمت اضطراری، ساماندهی اطراف کاخ و آبرسانی بنا مورد بررسی قرارگرفته و راهکارهایی برای آماده‌سازی حضور گردشگران پیش‌بینی‌شده است.

مدیرکل میراث‌فرهنگی، گردشگری و صنایع‌دستی فارس بابیان اینکه کارشناسان پایگاه میراث جهانی فیروزآباد و سروستان در حال بررسی و ارائه راهکارهایی برای ساماندهی هر چه‌بهتر میراث جهانی کاخ ساسانی برای گردشگران و معرفی بیشتر این اثر تاریخی هستند، ادامه داد: پروژه مطالعاتی تهیه طرح جامع حفاظت و مرمت بنای سروستان، مطالعات ژئوتکنیک خاک برای شناخت و استحکام‌بخشی پی این بنای تاریخی به همراه مطالعات دانش‌بنیان شناخت مواد و مصالح این بنای جهانی مورد بررسی قرار گرفته است.

محسن نژاد گفت: مرمت اضطراری و احیاء بنای کاخ سروستان، تکمیل استحکام بخشی گنبد از مهم‌ترین برنامه‌های اداره کل میراث فرهنگی، گردشگری و صنایع دستی فارس در این منطقه تاریخی است.

او بیان کرد: برای دفع نم و رطوبت از پی این بنای ارزشمند پروژه سیستم دفع نم و رطوبت در گنبد خانه مرکزی و بخش شرقی بنا باهدف حفاظت از این بنا نیز در دست بررسی است.

محسن نژاد افزود: مطالعات بازنگری عرصه و حریم ملی این بنای تاریخی باهدف عملیاتی شدن ضوابط اجرایی حریم میراث جهانی در حال انجام است و همچنین به‌منظور حفاظت بیشتر از عرصه این بنای تاریخی ۳۰۰ متر فنس کشی تکمیلی، علاوه بر ۱۸۰۰ متر فنس پیشین انجام می‌شود.

مدیرکل میراث‌فرهنگی، گردشگری و صنایع‌دستی فارس افزود: خدمات و سرویس‌های بهداشتی جدید آماده بهره‌برداری است که با رفع مشکل آب منطقه در خدمت گردشگران قرار خواهد گرفت.

وی بیان کرد: باهدف توسعه پایدار و جلوگیری از خطرت احتمالی نظیر توفان، سیل، زلزله و سایر بلایای طبیعی، پلان مدیریت بحران میراث جهانی سروستان به‌عنوان یکی از دستورالعمل‌های کمیته میراث جهانی در حال انجام و اتمام است.

محسن نژاد با اشاره به کندوکاو صورت گرفته در اطراف کاخ سروستان اظهار کرد: این بنای تاریخی دارای عرصه و حریم درجه ۱ و ۲ مصوب است و این عرصه‌ها و حرایم این میراث جهانی محفوظ و مدیریت می‌شود.

تیتر آخر/ یادداشت

• صفدر دوام

کتابخانه‌های کانون پرورش فکری صدای ماندگار نسل دیروز، امروز و فردای ما

با وجود پیشینه پنجاه و هفت ساله کانون پرورش فکری کودکان و نوجوانان کشور نیاز به شرح شناسنامه‌ای ندارد در هر خانواده ایرانی از هر طبقه افراد یا فرزندانشان به لطف واژه‌های لطیف کتاب‌های انتشارات کانون از از دهه‌های دور تا حالا چشم‌هایشان را نوازش کرده است.

برخی بنیادهای فرهنگی اجتماعی برای جامعه جدای از سابقه درخشان‌شان، نماد و الگویی مناسب در ادوار و احوال مختلف هستند و شک نکنید که کانون پرورش فکری کودکان و نوجوانان هم از قبیله همان نمادهای فرهنگی جامعه ایرانی است.

چند روزی است زمزمه جداکردن کتابخانه های کانون پرورش فکری از این نهاد و پیوستن شان به نهاد کتابخانه‌های عمومی کشور چالش فکری فعالان عرصه فرهنگ کتابخوانی و دوستداران کانون پرورش فکری شده است.

دلهره شایسته و بایسته‌ای که این روزها از سوی اصحاب فرهنگ و هنر عنوان می شود جدایی کتابخانه‌هایی که نه تنها نسل ما و پس از ما بلکه چند نسل قبل از ما هم مدیون نشرها و گفتارهای صوتی آن هستند.

اشعار شهریار، اخوان، فروغ، سایه، سهراب و داستان‌های خواندنی و جذابِ پندآموز کهن و امروزی همه از کتاب‌های کتابخانه های کانون پرورش فکری یا نوشتاری و یا صوتی با نوار کاست های پرمخاطب به چند نسل جامعه ما هدیه داده شد.

به قول هوشنگ مرادی کرمانی« شما که غریبه نیستید» کدام نویسنده کودک و نوجوان می تواند ادعا کند که بدون چراغ راه فانوس کتاب های کانون ره به جایی برده است؟!

صدای صوتی قصه ناب « علی مردان خان» با هنرمندی زنده‌یاد مرتضی احمدی تا آثاری نظیر «شازده کوچولو» با ترجمه محمد قاضی و یا « خانه دوست کجاست؟» اثر زنده یاد عباس کیارستمی و بی انتها آثار صوتی با ضمیمه کتاب ها دل هر کودکی را از بازی‌های کودکانه در کوچه‌ها را روانه آن حکایات و روایات پر نغز می کرد و چه بسیاری از آنها اکنون قلم به دست یا با کیبورد تلفن های هوشمند حدیث نفس خود را در قالب‌های شعر و داستان می نگارند و منتشر می کنند!

با این پیشینه و ماجرای روشن بیهوده نیست که اهالی فرهنگ از اعلام پیوستن کتابخانه‌های کانون به نهادی دیگر نگران شده‌اند و این قصه پر غصه را با این پرسش دنبال می کنند که تعطیلی کتابخانه‌های غنی با آثار شایسته در حوزه کودک و نوجوان با کدام نظریه جامعه شناختی و فرهنگی گروه هدف انجام شده است؟!

و یا اصلا اساس این طرح از پشتوانه فرهنگی و اجتماعی لازم برخوردار است؟ که هرگز چنین نیست!

درخت کهنسالی مثل کانون خود ریشه عمیقی در سرزمین فرهنگ و اندیشه ما دوانده است و این بنیاد با باران زلال کلمات شاعران و نویسندگان این «کهن بوم و بر» استوار مانده و خواهد ماند و چرا که به تعبیر فروغ «تنها صداست که می مانَد» و کتاب های ارجمند و صوت های جاودانه انتشارات کانون پرورش فکری کودکان و نوجوانان هم در شش دهه صدای نسل دیروز و امروز و فردای ماست، ایدون باد.

معاون هنری تاکید کرد جشنواره موسیقی نواحی در شأن هنرمندانش باشد

معاون امورهنری وزیر فرهنگ و ارشاد اسلامی با استاندار کرمان درباره‌ی برگزاری پانزدهمین جشنواره موسیقی نواحی دیدار و گفت‌وگو کردند.

به گزارش ایسنا به نقل از روابط عمومی معاونت امور هنری، در این دیدار که محمود سالاری معاون امور هنری وزارت فرهنگ و ارشاد اسلامی، محمدمهدی فداکار استاندار کرمان، محمد الهیاری مدیرکل دفتر موسیقی، محسن روحی مدیر کل فرهنگ و ارشاد اسلامی استان کرمان، محمدعلی مرآتی دبیر جشنواره و امیرعباس ستایشگر مدیرعامل انجمن موسیقی ایران حضور داشتند، طرفین پیرامون نحوه برگزاری پانزدهمین جشنواره موسیقی نواحی ایران گفت‌وگو و تبادل نظر کردند.

معاون امور هنری وزیر فرهنگ و ارشاد اسلامی به برگزاری شایسته جشنواره و درخور شأن هنرمندان موسیقی اقوام کشور تأکید کرد و برگزاری جشنواره موسیقی نواحی ایران را تجلی حضور و همدلی هنرمندان اقوام مختلف ایران اسلامی دانست.

محمود سالاری با اعلام آمادگی مجموعه معاونت هنری در برگزاری این رویداد موسیقایی افزود: موسیقی نواحی از میراث فرهنگی ارزشمند کشور است که حفظ، معرفی و پاسداشت این ذخیره عظیم فرهنگی از اهمیت بسزایی برخوردار است.

محمدمهدی فداکار استاندار کرمان با اشاره به برگزاری رویدادهای فرهنگی در استان کرمان و اثر فرهنگی موسیقی بر روابط فرهنگی میان ملت‌ها، ضمن ابراز خرسندی از تداوم برگزاری جشنواره موسیقی نواحی در کرمان، از اعلام آمادگی مدیریت استان برای برگزاری هرچه بهتر این جشنواره با همکاری نهادها و دستگاه‌های مرتبط در استان با همکاری اداره ارشاد کرمان خبر داد و گفت: موسیقی زبان مشترک اقوام است.

همچنین در این دیدار محمد الهیاری مدیرکل دفتر موسیقی، محسن روحی مدیر کل ارشاد کرمان، محمدعلی مرآتی دبیر جشنواره و امیرعباس ستایشگر مدیرعامل انجمن موسیقی ایران، گزارشی از روند هماهنگی ستاد اجرایی در تهران و کرمان و اقدامات اجرایی، فراهم کردن تمهیدات زیرساختی در کرمان و فراخوان جشنواره توضیحاتی را ارائه دادند.

چالش‌های کانون پرورش فکری فارس:

از تخریب تا واگذاری

ایرنا: مراکز کانون پرورش فکری کودکان و نوجوانان فارس در هفته‌های گذشته فراز و نشیب‌های بسیاری را پشت سر گذاشته‌اند؛ از مصوبه شورای شهر شیراز مبنی بر تخریب قدیمی‌ترین ساختمان کانون در فارس تا بحث واگذاری کتابخانه‌های کانون که هر کدام به فراخور خود موجی از انتقاد و اعتراض را برانگیخت.

به گزارش ایرنا؛ چندی پیش مصوبه شورای اسلامی شهر شیراز مبنی بر تخریب ساختمان کانون پرورش فکری کودکان و نوجوانان در استان فارس که قدیمی‌ترین مرکز فرهنگی و هنری کانون در جنوب کشور محسوب می‌شود واکنش‌هایی را به دنبال داشت.

سعیدرضا کامرانی، مدیر کل کانون فارس با انتقاد از این مصوبه گفت: در شهری که دوستدار کودک و پایتخت کتاب ایران است، نباید تخریب قدیمی‌ترین ساختمان کانون جنوب کشور حتی مطرح شود و موضوعیت پیدا کند و درخواست ما این است که کانون در نقطه‌ای که گذر حافظ است بماند و ما همواره تمام‌قد از مسائل فرهنگی دفاع کرده و برای حفظ مرکز فرهنگی و هنری شماره یک شیراز که قدیمی‌ترین کانون در جنوب کشور است، نیز ایستادگی خواهیم داشت.

به گفته کامرانی تصمیم شورای اسلامی شهر شیراز مبنی بر تخریب مرکز فرهنگی هنری شماره یک شیراز در شورای اسلامی شهر بدون حضور نمایندگان کانون اتخاذ و بعد از آن به صورت پیشنهاد به کانون ارائه شده و ما به این مصوبه معترض هستیم.

رویکرد وزارت ارشاد از واگذاری کتابخانه‌های عمومی

هنوز مدت زمان زیادی از بحث تخریب نخستین ساختمان کانون پرورش فکری کودکان و نوجوانان در استان فارس نگذشته که به تازگی موضوع دیگری در خصوص واگذاری کتابخانه‌های کانون پرورش فکری کودکان و نوجوانان به نهاد کتابخانه‌های عمومی کشور با درخواست وزارت فرهنگ و ارشاد اسلامی مطرح شده است.

بر اساس اخبار منتشر شده، وزارت فرهنگ و ارشاد اسلامی با استناد به ماده ۱ قانون تأسیس و نحوه اداره کتابخانه‌های عمومی کشور و با هدف کاهش زیان‌دهی شرکت دولتی کانون پرورش فکری کودکان و نوجوانان و تأمین بخشی از هزینه‌ها از محل کاهش و صرفه‌جویی در هزینه‌ها خواستار صدور مجوز برای واگذاری کتابخانه‌های کانون پرورش فکری کودکان و نوجوانان به نهاد کتابخانه‌های عمومی کشور شده است.

اعلام خبر واگذاری کتابخانه‌های کانون در روز ۲۰ شهریور هم موجی از انتقاد و اعتراض را برانگیخت.

واکنش توییتری مدیرعامل کانون

حامد علامتی مدیرعامل کانون پرورش فکری کودکان و نوجوانان مخالفت خود را با این واگذاری در قالب دو توئیت اعلام کرد. او که کتابخانه را روح پرورش فکر و اندیشه کودک و نوجوان و جز لاینفک کانون می‌داند در توئیتی نوشت: بال مرغک کانون کتاب است و آشیانه آن کتابخانه‌هایش، صفحات پرافتخار آن از هم جدا نخواهد شد.

بیانیه مرکز مطالعات ادبیات کودک دانشگاه شیراز

این اتفاق در استان فارس نیز با واکنش‌هایی همراه بود. مرکز مطالعات ادبیات کودک دانشگاه شیراز در بیانیه‌ای مخالفت قاطع خود را درباره واگذاری کتابخانه‌ها و مراکز فرهنگی کانون پرورش فکری کودکان و نوجوانان به نهاد کتابخانه‌های عمومی اعلام کرد.

در این بیانیه آمده است: شوربختانه چنین گفته شده، وزارت فرهنگ و ارشاد اسلامی به هیأت دولت پیشنهاد داده، کتابخانه‌ها و مراکز فرهنگی کانون پرورش فکری کودکان و نوجوانان به کتابخانه‌های عمومی واگذار شود.

این در حالی است که تعداد پرشماری از ایرانیان خاطرات و تجربه‌های زیبایی از نشستن و مطالعه در کتابخانه‌های ویژه کودکان دارند و این کتابخانه‌ها به دلیل بافت و نیروی انسانی متفاوت و اهل، زمینه دلبستگی و علاقه‌مندی این گروه از ایرانیان به کتاب و فرهنگ را پدید آورده‌اند؛ بی گمان، گذر سال های زیاد، از این کتابخانه‌ها و مراکز، میراث فرهنگی شایسته‌ای را فراهم آورده که تغییر متولیان آنها با هیچ منطق و توجیهی سازگار نیست و ویران کردن این پشتوانه از تدبیر و خرد به دور است.

این مرکز پیشنهاد داد: مرکز مطالعات ادبیات کودک دانشگاه شیراز، با پیشنهاد واگذاری مخالف است و راه سنجیده را این می‌داند که مسئولان امر درباره تصمیم‌های چنین خطیر و سرنوشت‌سازی با انجمن‌ها، نهادها، مراکز و صاحبنظران شناخته شده در گستره مطالعات ادبیات کودک و نوجوان مشورت کنند و تردید نداشته باشند که اینان بهترین، امین‌ترین و صلاحیت‌دارترین نهادها و افراد در این باره هستند.

مرکز مطالعات ادبیات کودک دانشگاه شیراز که این کتابخانه‌ها و مراکز فرهنگی را بخشی بسیار مهم و اثرگذار از کانون پرورش فکری کودکان و نوجوانان می‌داند و جداسازی آنها را آسیبی جبران‌ناپذیر و اسفبار می‌داند، در ادامه این بیانیه افزوده است: توجه به دیدگاه و خواست متخصصان و خانواده ادبیات کودک ایران و شنیدن صدای آنان که در همین یکی دو روز در خبرگزاری‌های گوناگون بازتاب گسترده‌ای داشته است، بی‌تردید به نفع فرهنگ و جامعه ایرانی خواهد بود.

تصمیم واگذاری کتابخانه‌های کانون در حال حاضر به عنوان یک پیشنهاد مطرح شده است و حالا پس از این واکنش‌های انتقادی، اهالی فرهنگ و مخاطبان کانون پرورش فکری در انتظار بازخورد این مخالفت‌ها و تصمیمات نهایی وزارت فرهنگ و ارشاد اسلامی هستند. آیا کتابخانه‌های کانون پرورش فکری برای همیشه تعطیل خواهند شد یا همچنان مانند گذشته درهایشان به روی کودکان و نوجوانان علاقمند به کتاب گشوده می‌ماند؟

روزنه

• مسعود روسفید

قسمت اول

آشنایی با شرکت اهداف و استراتژی های شرکت پنتون

مقدمه

با توجه به نقش عمیق و سرنوشت ساز رسانه‌ها و تبلیغات در رسانایی مناسب پیام‌های تصویری و ضرورت هویت سازی ملموس بصری، سیستم‌های چاپی نقش انکار ناپذیری را ایفا می‌کنند و شناسایی سیستم‌های مناسب چاپی و بررسی روند استراتژیک آن‌ها در دنیای تبلیغات می‌توانند دریچه‌ی ایجاد تعاملات مناسب و با کیفیت بصری باشد. نوشتار زیر به سبب اهمیت این امر در چندین قسمت متوالی تقدیم می‌گردد.

پنتون

پنتون یک شرکت چاپ آمریکایی است که دفتر مرکزی آن در ایالت ساحل شرقی نیوجرسی مستقر است. این شرکت خالق سیستم تطبیق رنگ پنتون است، که همانطور که از نامش پیداست، روشی برای استانداردسازی رنگ‌های مختلف است. بنابراین تولیدکنندگان قادرند هزاران مایل دور از یکدیگر روی یک پروژه خاص کار کنند و از یکنواختی رنگ اطمینان حاصل کنند. استفاده از سیستم تطبیق رنگ پنتون در صنایعی مانند چاپ و تولید رنگ و پارچه رایج است.

برخی از محصولات اصلی که در حال حاضر توسط پنتون تولید می‌شوند به عنوان "راهنماهای پنتون" شناخته می‌شوند. اگر تا به حال برای انتخاب رنگ‌های جدید برای خانه‌تان وقت گذاشته‌اید، احتمالاً با کاتالوگ‌های کارتی که حاوی نمونه‌هایی از سایه‌های مختلف از همان رنگ هستند، آشنا هستید. راهنماهای پنتون شامل طیف وسیعی از صفحات رنگی مختلف است که تنها از یک جهت به یکدیگر متصل شده‌اند تا بتوان آن‌ها را مقایسه کرد، همچنین به هر طیف نام یا شماره مرجع منحصر به فردی داده می‌شود، برای مثال، یک طیف رنگ خاص را می‌توان ۲۴- PMS نامید.

توصیه می‌شود هر کسی که از این کاتالوگ‌های رنگی استفاده می‌کند آن را تقریباً هر ۱۲ ماه یک بار به روز کنند؛ چرا که آن‌ها می‌توانند تحت تأثیر نور قرار گیرند و در طی یک دوره زمانی محو شوند و دقت رنگی آن‌ها تحت تأثیر قرار می‌گیرد. چنین هوشیاری و دقتی نمونه‌ای از تلاش منحصر به فرد این شرکت است.

تاریخچه پنتون*

شرکت پنتون، در سال ۱۹۶۲ تأسیس شد و در آن زمان در دسته شرکت‌های تجاری کوچک (با مسئولیت محدود) طبقه‌بندی می‌شد. رسالت این شرکت تولید کارت‌های رنگی برای شرکت‌های لوازم آرایشی و بهداشتی بود که این امر به ندرت توسط لارنس هربرت، که از سال ۱۹۵۶ کارمند این شرکت بود توسعه پیدا کرد و بلافاصله بعد از زمانی که شرکت توسط خود او خریداری شد، مسیر خود را تغییر داد تا به شرکتی برای توسعه اولین سیستم تطبیق رنگ در سال ۱۹۶۳ تبدیل شود و هربرت مدیر عامل، رئیس هیأت مدیره و رئیس شرکت باقی بماند.

* PANTONE

PMS سیستم رنگی یکپارچه است که عمدتاً توسط طراحان گرافیک و شرکت های چاپ استفاده می شود تا از طریق استانداردسازی رنگ، شرکت های چاپ قادر به ارائه مواد چاپی مطابق با خواسته های مشتری باشند. با استفاده از رنگ های PMS از دریافت کار چاپی با رنگ های مناسب مطمئن خواهید بود.

م: Designface for Pantone

خانه تاریخی برکت در شیراز در حال مرمت است

ایرنا: مدیر کل میراث فرهنگی، گردشگری و صنایع‌دستی استان فارس گفت: عملیات اجرایی مرمت خانه برکت از خردادماه سال جاری توسط استادکاران سنتی شهر شیراز در چند جبهه در دست اجراست.

سید مؤید محسن نژاد روز سه‌شنبه در این باره افزود: خانه برکت در شمال مجموعه زندیه شیراز در خیابان ناصرخسرو مجاور امامزاده واقع‌شده است و دارای ۵۸۰ متر مساحت و مهم‌ترین بخش این خانه سالن بزرگ شاه‌نشین است که زیبایی خیره‌کننده اتاق شاه‌نشین مربوط به دیوارهای گچ‌بری شده و سقف نقاشی شده سالن است که زیبایی آن را دوچندان کرده، در این نقاشی‌ها نقش گل‌وبوته، طرح‌های اسلیمی و تصاویر قصرهایی به سبک اروپایی وجود دارد.

مدیرکل میراث‌فرهنگی، گردشگری و صنایع‌دستی استان فارس ادامه داد: این نقاشی‌ها شباهت زیادی به سقف ایوان و اتاق‌های عمارت دیوان‌خانه قوام الملکی شیراز که اثر لطفعلی صورتگر است دارد و هنر نقاشی روی سقف که اهل‌فن آن را مرجوک می‌نامند در دوره قاجاریه کاملاً رواج داشته است که در این بنا نیز مشاهده می‌شود.

محسن نژاد بیان کرد: تعمیرات اساسی بنا برابر ضوابط مرمتی از جمله اجرای کف سازی بخش‌های داخلی، استحکام‌بخشی دیوارهای خارجی و تقویت پی در ضلع شرقی بنا در دوره‌های قبل انجام شد و همچنین مرمت درها، پنجره‌ها، نرده و پله‌های چوبی، بخش‌هایی از شیروانی پشت‌بام و جداره آجری بدنه‌های اتاق بااعتبار فعلی قرارداد به مبلغ متوسط ۱۳۰۰ میلیون ریال از اولویت‌های برنامه مرمتی سال جاری این بنا است.