عصر مردم

والعصر

هر که او آگاهتر جانش فزون

با عصر آنلاین ما را دنبال کنید https://asremardom.ir

شنبه ۵ آذر ۱۴۰۱- ۱ جمادی‌الاول ۱۴۴۴- سال بیست و هفتم دوره جدید - شماره ۷۶۳۳ - ۱۰۰۰۰ تومان ۱۲ صفحه ASR e MARDOM - IRANDAILY - NO.7633 VOL. 27 - Nov 26،2022

باغ جنت و اما و اگرها

محمد عسلی

۲

ساماندهی مشاغل محدوده دروازه کازرون با بهره‌برداری از بازار بزرگ پروتئین

۳

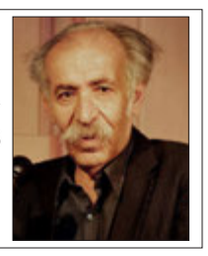

عبدالعلی دست‌غیب:

نقد شعرمان ضعیف است

۱۲

محمدهادی ایمانیه خبرداد

تحقق همه مصوبات سفر مقام معظم رهبری به استان فارس

۳

ایران ۲ - ولز ۰
یوزها با شکار اژدها به جام جهانی برگشتند

۱۱

کی‌روش در نشست خبری و با تاکید بر اینکه شایسته برد بودیم:

این برد هدیه‌ای به مردم ایران است

حاج علی اکبری اعلام کرد

رنجش رهبر انقلاب از کشته شدن هم‌وطنان بی‌گناه در زاهدان

۲

اولیانوف:

وقت آن است که ماراتن مذاکرات وین را کامل کنیم

۲

دستیار وزیر خارجه:

هنر آن است که تهدید را به فرصت تبدیل کنیم

۲

کشف ۸۰۰۰ قبضه سلاح جنگی و شکاری طی دو ماه اخیر

۹

رئیس انجمن صنایع همگن نیرو محرکه و قطعه سازان اعلام کرد:

اصلاح قیمت‌گذاری برای خروج شرکت‌ها از زیان

۱۰

دکتر انصاری نماینده مجلس :

صندوق بازنشستگی اولین نهادی است که دستخوش تغییرات خواهد شد

۴

رضوی اردکانی امام‌جمعه موقت شیراز:

به شبهات جوانان پاسخ داده شود

نشست مشترک اعضای جامعه روحانیت شیراز با مسئولان آموزش و پرورش

۳

گرت بیل: له شدیم!

ستاره تیم ملی ولز عنوان کرد که این تیم احساس خیلی بدی بعد از بازی با ایران دارد و شرایط صعود حالا سخت شد.

به گزارش ایسنا، گرت بیل بعد از شکست تیمش برابر ایران گفت: ما له شدیم، هیچ کلمه بهتری برای گفتن شرایطمان بعد از این دیدار نیست. باید ریکاوری کنیم و تلاش کنیم که دوباره برگردیم. مطمئنا الان کسب جواز صعود به دور بعد دشوار خواهد بود و به بازی دیگر گروه بستگی دارد.

او درباره صحنه کارت قرمز گفت: من صحنه کارت قرمز را ندیدم، بنابراین نمی‌دانم این تصمیم عادلانه بود یا نه اما بازی را کاملا تغییر داد.

علی‌اف نشست با پاشینیان در بروکسل را لغو کرد

نشست از پیش برنامه ریزی شده میان رئیس جمهوری آذربایجان و نخست وزیر ارمنستان در شهر بروکسل لغو شد.

به گزارش ایسنا، خبرگزاری اینترفاکس روسیه نوشت، نشست میان الهام علی اف، رئیس جمهوری آذربایجان و نیکول پاشینیان، نخست وزیر ارمنستان که برای تاریخ هفتم دسامبر در شهر بروکسل برنامه ریزی شده بود، لغو شده است.

در گزارش اینترفاکس آمده است، تصمیم به لغو این نشست از سوی الهام علی اف در اعتراض به شرط گذاری‌های پاشینیان گرفته شد. به گفته علی اف، پاشینیان گفته تنها در صورتی که امانوئل ماکرون، رئیس جمهور فرانسه نیز در نشست مذکور حضور داشته باشد در آن شرکت خواهد کرد.

جمهوری آذربایجان، فرانسه را به جانبداری از ارمنستان در اختلاف چندین دهه‌ای بر سر منطقه قره باغ متهم کرده است.

علی اف دیروز (جمعه) گفت که هفتم دسامبر با نیکول پاشینیان، نخست وزیر ارمنستان در بروکسل دیدار نخواهد کرد زیرا رهبر ارمنستان خواستار حضور ماکرون در مذاکرات شده است.

علی‌اف در یک کنفرانس بین المللی در باکو، پایتخت جمهوری آذربایجان گفت: پاشینیان تنها به شرطی با این دیدار موافقت کرده که ماکرون، رئیس جمهور فرانسه در آن شرکت کند. این یعنی این دیدار برگزار نخواهد شد.

او پاشینیان را به تلاش برای "برهم زدن مذاکرات صلح" متهم کرد.

ارمنستان هنوز واکنشی به این تصمیم نشان نداده است.

روز چهارشنبه ولادیمیر پوتین، رئیس جمهور روسیه با پاشینیان در حاشیه اجلاس سازمان پیمان امنیت مشترک در شهر ایروان دیدار کرد. این دیدار بعد از آن صورت گرفت که پاشینیان از امضای پیش نویس بیانیه اجلاس این سازمان به دلیل در نظر نگرفتن یک توافق برای ارائه کمک نظامی به کشورش خودداری کرد.

اسپکتیتور:

اعمال فشار چین آمریکا را از ارسال جنگنده به اوکراین بازداشت

یک مجله انگلیسی دیروز (جمعه) گزارش داد که لغو برنامه آمریکا برای ارسال جنگنده از لهستان به اوکراین، به دلیل اعمال فشار چین در پشت پرده لغو شده است.

به گزارش ایسنا، به نقل از خبرگزاری اسپوتنیک، در هشتم ماه مارس، وزیر خارجه لهستان اعلام کرد که آماده است تا جنگنده‌های میگ-۲۹ ساخت شوروی را به پایگاه آمریکا در آلمان بفرستد تا از آنجا به اوکراین تحویل داده شوند. در نهم مارس سخنگوی وزارت دفاع آمریکا اعلام کرد که بررسی‌های این وزارتخانه نشان می‌دهد این کار خطرات زیادی دارد.

هفته‌نامه اسپکتیتور انگلیس گزارش داد، آمریکا در ابتدا با این پیشنهاد لهستان موافق بود، اما یک تلاش پشت پرده توسط رهبران و مقامات ارشد سابق اروپایی که از حمایت چین برخوردار بودند، باعث شد واشنگتن تغییر موضع دهد. این هفته‌نامه مدعی شد که پکن به واشنگتن وعده داده تا در صورت لغو برنامه ارسال جنگنده‌ها، خطر هسته‌ای مسکو را در سطح عملیاتی خنثی کند.

اسپکتیتور به نقل از منبعی نزدیک به حاکمیت چین، نوشت: این نقشه جواب داد. آمریکا گفت ارسال جنگنده‌ها به اوکراین گام بیش از حد بزرگی است.

این منبع افزود، اولویت پکن این بود که از تشدید هسته‌ای میان روسیه و ناتو جلوگیری کرده و به اعلام آتش‌بس در اوکراین کمک کند.

درگیری بین مرزبانان جمهوری آذربایجان و ارمنستان

وزارت دفاع جمهوری آذربایجان مدعی درگیری با نیروهای ارمنستان و تبادل آتش بین دو طرف در منطقه مورد مناقشه در قره‌باغ شد.

به گزارش ایرنا به نقل از خبرگزاری دولتی آذرتاج جمهوری آذربایجان، وزارت دفاع این کشور در بیانیه ای مدعی هدف قرار گرفتن محل استقرار نیروهای آذری در مناطق آغدام و خوجاوند توسط نیروهای ارتش ارمنستان شد.

وزارت دفاع جمهوری آذربایجان از پاسخ ارتش این کشور به حمله نیروهای ارمنی خبر داد.

جمهوری آذربایجان در حالی دیروز مدعی هدف قرار گرفتن مرزبانان خود توسط نیروهای ارمنی شد که از لغو مذاکرات صلح در بروکسل با ارمنستان خبر داد.

الهام علی اف رئیس جمهوری آذربایجان در نشستی خبری در باکو، اعلام کرد که ارمنستان تنها به شرط حضور امانوئل مکرون رئیس جمهوری فرانسه حاضر به شرکت در نشست صلح بروکسل شده است و این به معنای برگزار نشدن این نشست است.

از چند ماه پیش قرار بود در تاریخ ۷ دسامبر (۱۶ آذر) مذاکرات صلح بروکسل میان نیکول پاشینیان نخست وزیر ارمنستان و رئیس جمهوری آذربایجان برگزار شود.

باکو، پاریس را به رعایت نکردن بی‌طرفی و جانبداری از ارمنستان متهم می‌کند.

بر پایه این گزارش، مسکو که به میانجی‌گری اروپا در تنش منطقه قفقاز خوش‌بین نیست، امروز اعلام کرد که آماده میزبانی مذاکرات صلح است.

دیروز پاشینیان از متحدانش در سازمان پیمان امنیت جمعی که ائتلافی نظامی با رهبری مسکو است به دلیل شکست آنها در دفاع از ایروان در برابر جمهوری آذربایجان، انتقاد کرد. وی همچنین در نهایت پیش نویس بیانیه سازمان پیمان امنیت جمعی را به خاطر مسائل امنیتی با جمهوری آذربایجان امضا نکرد.

هفته گذشته رئیس‌جمهوری فرانسه و نخست‌وزیر ارمنستان در مورد تدابیری که می‌توان برای برقراری امنیت در قفقاز جنوبی به کار برد، دیدار و گفت‌وگو کردند.

ارمنستان و جمهوری آذربایجان برای کنترل منطقه قره باغ در دو جنگ با یکدیگر رو در رو شده اند که آخرین آن در سال ۲۰۲۰ بیش از ۶ هزار و ۵۰۰ کشته برجای گذاشت. درگیری‌ها از آن زمان به طور منظم ادامه داشته همانطور که در ماه سپتامبر، ۲۸۶ نفر در جریان آن کشته شدند.

ارمنستان در ماه سپتامبر از سازمان پیمان امنیت جمعی و مسکو درخواست کمک نظامی کرد اما این ائتلاف تنها با اعزام دبیرکل خود به منطقه درگیری و پیشنهاد تشکیل کارگروهی برای تحلیل وضعیت، واکنش نشان داد.

روسیه:

جلسه شورای حقوق بشر علیه ایران غیرسازنده است

نماینده روسیه در ژنو از تشکیل جلسه ویژه شورای حقوق بشر سازمان ملل درباره ایران انتقاد کرد و گفت، هدف آن صدور قطعنامه‌ای «سیاسی‌کاری‌شده» برای ثبات‌زدایی از وضعیت ایران است. به گزارش ایسنا به نقل از خبرگزاری تاس، گِنادی گاتیلوف، نماینده دائمی‌روسیه در ژنو، برگزاری جلسه ویژه شورای حقوق بشر سازمان ملل درباره ایران را «غیرسازنده» تلقی کرد.

گاتیلوف گفت که چنین ابتکاراتی هیچ ارتباطی به نگرانی‌های حقوق بشری ندارند، چراکه هدفشان برچسب زدن و اعمال فشار بر کشورها با دستاویز قرار دادن حقوق بشر است.

این دیپلمات روس در ادامه بر «نادیده گرفتن فاحش» این موضوع تاکید کرد که ایران « اطلاعات مفصلی درباره اقدامات معطوف بر پیش‌برد و صیانت از حقوق بشر و عمل به وظایفش در این زمینه ارائه می‌کند.»

او در همین راستا گفت: اگرچه کسانی که این جلسه ویژه را برگزار کرده‌اند اهمیت چندانی به این موضوع نمی‌دهند. هدف اصلی آن‌ها صدور قطعنامه سیاسی‌کاری شده دیگری برای ثبات‌زدایی از وضعیت سیاسی داخل ایران است.

گاتیلوف همچنین بیان کرد که ایده تشکیل یک «هیأت حقیقت‌یاب» بدون رضایت مقامات ایران، «در واقع، غیرقانونی است.»

او خواستار «دست کشیدن از مداخله در امور داخلی ایران و متوقف کردن ثبات‌زدایی از وضعیت آن شد.»

به گزارش ایسنا، اظهارات این دیپلمات روس در پی این مطرح می‌شود که شب گذشته و در پی تشکیل جلسه ویژه شورای حقوق بشر سازمان ملل برای بررسی «وضعیت حقوق بشر» در ایران، قطعنامه‌ای علیه ایران در شورای حقوق بشر سازمان ملل با ۲۵ رای موافق، ۶ رای مخالف و ۱۵ رای ممتنع به تصویب رسید.

آرژانتین، بنین، جمهوری چک، فنلاند، فرانسه، گابن، گامبیا، آلمان، هندوراس، ژاپن، لیبی، لیتوانی، لوکزامبورگ، جزایر مارشال، مکزیک، مونته‌نگرو، نپال، هلند، پاراگوئه، لهستان، جمهوری کره، سومالی، اوکراین، انگلیس و آمریکا به قطعنامه ضدایرانی رای مثبت دادند.

کشورهای بولیوی، برزیل، کامرون، ساحل عاج، هند، اندونزی، قزاقستان، مالاوی، مالزی، موریتانی، نامیبیا، قطر، سنگال، سودان، امارات متحده عربی و ازبکستان رای ممتنع به این قطعنامه دادند و ارمنستان، چین، کوبا، اریتره، پاکستان و ونزوئلا مخالفت خود با این قطعنامه را ابراز کردند.

مزایده اجاره و فروش فوق‌العاده املاک و مستغلات (مزایده شماره ۵۲ امداد)

صفحات ۸-۷

اهدای خون اهدای زندگی

سرمقاله

• محمد عسلی

باغ جنت و اما و اگرها

محبی‌پور معاون سیاسی و امنیتی استان فارس در نشست خبری چهارشنبه اعلام کرد ٦ مکان برای برگزاری اجتماعات اعتراضی در شیراز تعیین می‌گردد که نخستین آن در باغ جنت خواهد بود. وی اشاره‌ای هم به تشکیل خانه احزاب داشت و اظهار امیدواری کرد که فعالیت احزاب در مسیر قانون دنبال شود و هر کس اعتراضی دارد در محل‌های تعیین شده حضور یابد....

و اما بعد:

معمولاً تصمیماتی از این قبیل که هنوز تجربه‌ای از آن در خاطره‌ها نیست آزمون و خطاهایی به دنبال دارد که اگر به خوبی مدیریت و برنامه‌ریزی نشود نتایج مطلوب به بار نمی‌آورد.

آنچه می‌تواند مورد سؤال قرار گیرد نخست آزادی و حد و حصر آن در بیان اعتراضات است و کنترل آن توسط پلیس و نیروهای امنیتی.

دو دیگر آنکه احزاب که تاکنون فعالیتی ملموس نداشته‌اند و سابقه چندانی از تلاش‌های سیاسی آنان در اذهان عمومی‌نیست قطعا یک شبه نمی‌توانند مدیریت افکار عمومی‌را داشته باشند و اگر بناست احزاب جدیدی با مرامنامه‌ای مقبول روی کار بیایند تا چه زمانی این کار موضوعیت و هویت پیدا می‌کند؟

و اگر لیدرها و رهبران تظاهرات بخواهند آفتابی شوند و به میدان بیایند چه تضمینی برای امنیت آنهاست که مورد سئوال و جواب و یا دستگیری قرار نگیرند؟

حال فرض کنیم آزادی در چهارچوب قانون برای برگزاری این اجتماعات اعمال شود و از ورود افراد مسلح به داخل اجتماعات پیشگیری گردد آیا باغ جنت به لحاظ حریم‌های ورود و خروج قابل کنترل می‌باشد؟

زمان و مکان چنین تصمیماتی بالطبع با مجوز رسمی‌از فرمانداری تابع چه محدودیت‌هایی است که می‌باید اعمال شوند تا افراد شرکت‌کننده احساس امنیت کنند؟

قطعا هر تصمیم آزادی‌خواهانه و خوبی که ضرورت آن در این برهه اجتناب‌ناپذیر است آزمون و خطاهایی به دنبال خواهد داشت و رعایت نکات امنیت که اراده‌ای آزاد برای حضور در این اجتماعات را سبب شود.

آنچه مسلم است نظام جمهوری اسلامی‌دشمنانی دارد که تحریک و تهییج کننده آن رسانه‌های خارج از مرزند و نارضایتی‌هایی در داخل که بیشتر جنبه اقتصادی و معیشتی دارد که نقطه ضعف دولت است که گرچه تلاش می‌کند در جهت رفع آن برآید اما اقتصاد یک شبه خراب می‌شود و صد ساله آباد نمی‌گردد.

شکاف طبقاتی، تبعیض و رانت‌خواری، بیکاری، اعتیاد و طلاق و ولگردی عواملی هستند که به نارضایتی‌ها دامن زده‌اند و جامعه ما را به سوی دوقطبی شدن کشانده جمعی ناراضی از عملکرد دولت‌های گذشته و حال و جمعی در جهت حمایت از نظام و مسئولان برای اصلاحات و بهبودی امید به فردا دوخته‌اند.

حال ترکیب این دو جمع برای اظهار خواسته‌هایشان عملی نیست و چالش‌ها و تنش‌ها را افزون می‌کند و جدایی آنها در دو زمان نیز به گونه‌ای دوقطبی شدن را تشدید می‌کند.

پس باید راه‌حل سومی‌برگزید و آن نخست فرهنگ‌سازی رسانه‌ای است به نحوی که بتوان بین دانشگاه و حوزه و رسانه الفتی و پیوندی ایجاد کرد تا صاحب‌نظران و کارشناسان مردم را مخاطب قرار دهند و آزادانه دیدگاه‌های خود را بگویند و راه‌حل برون رفت از این مخصمه را ارائه دهند.

وقتی عده‌ای می‌آیند و شعارهای ساختارشکنانه می‌دهند مأموران امنیتی و انتظامی، حساس می‌شوند و برخورد می‌کنند نتیجه معلوم است. تصاویر این برخوردها دست به دست می‌شود و زمینه و شرایط تحریک و اعتراض بیشتر را رقم می‌زنند. دشمنانی که بر تخت امواج رسانه‌ای نشسته و مدام بر این آتش می‌دمند خوشحال و خوشبخت اهداف اربابان خود را دنبال می‌کنند و دستمزدهای کلان خود را دریافت کرده و روز بعد با انگیزه بیشتری به میدان می‌آیند و ما در قبال آنان چه می‌کنیم؟ ما برای مقابله رسانه‌ای چه میزان هزینه کرده‌ایم؟

راستی آیا فکر کرده‌ایم چرا مخاطبان رسانه‌ها و مطبوعات ما کم شده‌اند؟

اگر اجتماعات ناراضیان را بخواهیم پوشش خبری دهیم تا چه میزان به مصلحت کارگزاران و مسئولان است که پذیرنده باشند؟

طبعا اصل موضوع برگزاری اجتماعات و اعتراضات در مکان‌های مشخص در شرایط فعلی می‌تواند در حفظ امنیت شهروندان مؤثر باشد و کار خوبی است اما اینکه چگونه مدیریت شود و صدای معترضان به مسئولان برسد مهم است.

آیا تاکنون صدای معترضان به مسئولان امر و دولت نرسیده؟

قطعا رسیده و آنان درصددند کاری کنند تا رضایتی نسبی فراهم شود و مسلما در این اجتماعات دو صدا خواهیم داشت. صدای رضایت و صدای نارضایتی.

بهترین گزینه‌ها پاسخی است که به ناراضیان داده می‌شود. پاسخی که صرفا وعده و شعار و بعد فراموشی و نسیان نباشد.

آزادی‌های مدنی که ناراضیان آن را دنبال می‌کنند

ادامه در ستون روبرو

حاج علی اکبری اعلام کرد

رنجش رهبر انقلاب از کشته شدن هم‌وطنان بی‌گناه در زاهدان

خطیب نماز جمعه دیروز تهران گفت: بسیج امید کشور برای پیشرفت است و هم تفکر بسیجی و هم نهاد بسیج، امید ما برای رسیدن به آرزوهای ملت ایران است.

به گزارش ایسنا، حجت الاسلام والمسلمین حاج علی اکبری در خطبه‌های نماز جمعه دیروز تهران گفت: ما در آستانه یکی از روزهای خدایی انقلاب یعنی روز ۵ آذرماه سالروز تاسیس بسیج مستضعفین هستیم. بسیجیان سرافراز سپاه محمد رسول الله (ص) مجموعه خوش نامی‌در تهران هستند.

وی افزود: معجزه و تفکر بسیج را در چله اول انقلاب مشاهد کردیم و در چله دوم نیز به این شجره انقلاب در پیشبرد آرمان‌های اسلامی‌امید داریم. هر چه درباره بسیج بگوییم کم است.

حاج علی اکبری در خطبه‌های دوم نماز جمعه گفت: شما در هفته گذشته تحلیل ژرف و حکیمانه ای را از رهبر انقلاب درباره شرایط کشور دریافت کردید. جان کلام در سخن ایشان این بود که مساله بین ما و استکبار جهانی مساله پیشرفت است و نمیخواهند جمهوری اسلامی‌پیشرفت کند. ایشان فرمودند وظیفه همه این است که برای پیشرفت ایران کار کنند لذا بسیج امید کشور برای پیشرفت است. هم تفکر بسیجی و هم نهاد بسیج، امید ما برای رسیدن به آرزوهای ملت ایران است.

وی افزود: اکنون نوبت اعجاز بسیجی هست و در گام دوم انقلاب باید بسیج قهرمان در همه زمینه‌ها بدرخشد. اول در ساخت انسان طراز انقلاب اسلامی که مهمترین هنر مکتب بسیج است و باید قوی تر از گذشته ادامه یابد. در جهاد پیش رو و تمدن سازی و در پیشرفت باز چشم امید به بسیج است. در ترویج معنویت و اخلاق مداری و مبارزه با فقر و تبعیض ... چشم امام و امت به شما دل‌های پاک و اراده پولادین شماست.

حاج علی اکبری ادامه داد: امیدواریم عزیزان ما در نهاد بسیج به بسیج دانش آموزی و معلمان و فرهنگیان اولویت دهند. اصلی ترین جایی که ما باید برای بسیج سرمایه گذاری کنیم این حوزه است. به مسجد و پایگاه‌های بسیجی باید پیش از گذشته اهمیت دهیم و باید این پایگاه‌ها تقویت شوند. این فهرست شوق انگیزی که بسیج داشته باید منتشر شود و این‌ها مسیرهای پیش روست.

وی گفت: کاش مسئولان ما مسئولان فرهنگ و دانشگاهیان و معلمان و اصحاب رسانه و خطیبان نماز جمعه و مبلغان به سیره پرنور رهبری اقتدا کنند. گاهی برخی مسایل از طرف ما بیان می‌شود که احساسی و گاهی برخی گفتارها نفرت انگیز است. باید به روش و حکمت امام عزیز اقتدا کنیم.

وی ادامه داد: در هفته گذشته هیأتی را رهبری به سیستان و بلوچستان اعزام کردند و بنده هم بودم. با گروه‌های مختلف مردم به حمدالله دیدار کردیم و مطالب علما و نخبگان و بخش‌های گوناگون را شنیدیم و با توجه به حوادث اخیر در استان و در جریان ناآرامی‌ها که در زاهدان رخ داده بود بخشی ازهموطنان ما کشته شده بودند و رهبری علاوه بر تدابیر استانی ایشان فرمود که هیأت به استان برود و مسایل را ببیند و تدابیر تکمیلی را ابلاغ کند و طی یک هفته این کار انجام شد.

وی افزود: باتوجه به حوادثی که در زاهدان رخ داده بود، بخشی از هم‌وطنان ما بی‌گناه کشته و مجروح شدند. این اتفاق برای امام عزیزمان رنج‌آور بود. نتایج محسوسی در ارتقای امنیت، آرامش و وحدت در سیستان به دست آمد. از میزبانی پر از مهر و محبت مردم، مسئولان، سران طوایف و نخبگان سیستان و بلوچستان تقدیر می‌کنم.

حاج علی اکبری ادامه داد: ابراز شوق و شکر به درگاه خداوند را داریم به خاطر بلوغ سیاسی مردم در جریانات اخیر که واقعا انسان نمی‌داند چه بگوید و شما مردم دوست و دشمن را شگفت زده کردید. رهبر عزیز پایان بشارت فتنه انگیزی را دادند و این فتنه انگیزی‌ها جمع خواهد شد.

وی ضمن تشکر از رفتار و اقدامات دولت و دستگاه دیپلماسی و ... در برابر جریانات اخیر گفت: رفتار مضحک و طنزهای تلخی که در روزهای اخیر از آژانس می‌شنویم و مواضعی که کشورهای اروپایی دارند خنده دار و طنز است و مسئولان ما در برابر جبهه غربی و اروپایی و آمریکا ایستادند و غنی سازی ۶۰ درصد را شروع کردند و اروپایی‌ها بدانند حسابشان پیش ملت ما مفتوح است و خیلی جفا کردند و به وقتش حسابشان تسویه خواهد شد.

باقری:

رایزنی پیوسته و مستمر ایران و هند یک ضرورت انکارناپذیر است

معاون سیاسی وزارت امور خارجه ایران و هیأت همراه که برای مشورتهای سیاسی معاونین وزرای امور خارجه جمهوری اسلامی‌ایران و هند به دهلی نو سفر کرده، روز پنجشنبه با وینای موهان کواترا، قائم مقام وزیر خارجه هند دیدار و گفت‌وگو کرد.

به گزارش ایسنا، در این دیدار مهمترین موضوعات مورد علاقه دو کشور در عرصه‌های دوجانبه، منطقه ای و بین المللی مورد رایزنی و بررسی قرار گرفت و طرفین پیرامون راههای توسعه و گسترش مناسبات سیاسی فیمابین از جمله تبادل هیأت‌های عالیرتبه، نشست آتی کمیسیون مشترک همکاریهای اقتصادی ایران و هند و شورای تجاری دو کشور با هدف ارتقا سطح مبادلات تجاری و همچنین سرمایه گذاری هند در چابهار تبادل نظر کردند.

طرفین همچنین در خصوص موضوعات منطقه ای از جمله اوضاع افغانستان، مبارزه با تروریسم و مواد مخدر، کریدور شمال جنوب و راههای تقویت همکاریهای چند جانبه از جمله در چارچوب سازمان شانگهای به گفت‌وگو پرداختند .

علی باقری در این ملاقات همکاریهای دوجانبه و چندجانبه جمهوری اسلامی‌ایران و هند راموجب تحکیم صلح و ثبات در منطقه و مقابله با یکجانبه گرایی و مداخله کشورهای فرامنطقه ای در امور منطقه خواند و گفت : رایزنی پیوسته و مستمر ایران و هند در موضوعات مختلف و همکاری دو طرف در زمینه‌های مورد علاقه به ویژه در موضوعات منطقه ای یک انتخاب نیست، بلکه یک ضرورت انکار ناپذیر برای تامین منافع ملی دو کشور است و در عمل فرصت را از بیگانگانی که می‌خواهند با بهره برداری از خلاء همکاری میان کشورهای منطقه، ترتیبات منطقه ای را بر اساس منافع نامشروع و سیاستهای زیاده خواهانه خود بر کشورهای منطقه تحمیل کنند، خواهد گرفت.

آنگلا مرکل:

از استعفا پشیمان نیستم، دیگر قدرتی برای نفوذ در پوتین نداشتم

آنگلا مرکل ضمن دفاع از از سیاست خود در قبال روسیه پیش از آغاز جنگ اوکراین، تصریح کرد که دیگر قدرتی برای نفوذ در پوتین نداشت.

به گزارش ایسنا، به نقل از وب‌سایت شبکه خبری بی‌بی‌سی، آنگلا مرکل، صدراعظم سابق آلمان از تلاش خود در تابستان ۲۰۲۱ برای برقراری گفت‌وگوی «اروپایی» میان ولادیمیر پوتین و امانوئل ماکرون، رؤسای جمهوری روسیه و فرانسه صحبت کرد.

او ادامه داد: اما قدرت کافی برای پیشبرد اهدافم را نداشتم، چون همه می‌دانستند که در پاییز از قدرت کنار خواهم رفت.

مرکل در دسامبر سال گذشته پس از چهار دوره صدراعظمی‌آلمان، از قدرت کناره گرفت. او در ماه اوت همان سال برای آخرین بار به مسکو سفر کرد و به روزنامه آلمانی اشپیگل گفت: احساسم خیلی مشخص بود، از منظر سیاست قدرت، عمرم به سر آمده بود. برای پوتین فقط قدرت مهم است.

او در مصاحبه گفت، موضع‌گیری‌اش در توافق صلح مینسک برای کی‌یف زمان خریده تا توانایی دفاع در مقابل روسیه را کسب کند.

پس از الحاق شبه جزیره کریمه اوکراین به روسیه در سال ۲۰۱۴ و در جریان جنگ نیابتی در منطقه دونباس؛ در مینسک توافق آتش بس حاصل شد. اما نکات کلیدی از جمله خلع سلاح و نظارت بین المللی اجرا نشد.

با این حال، مرکل گفت از کناره‌گیری در سال گذشته پشیمان نیست، زیرا دولتش نه تنها در مورد بحران اوکراین، بلکه در مناقشات مولداوی، گرجستان، سوریه و لیبی هم - که روسیه در آن‌ها حضور دارد - راه بجایی نبرده بود.

اولیانوف:

وقت آن است که ماراتن مذاکرات وین را کامل کنیم

نماینده روسیه در سازمان‌های بین‌المللی در وین در گفت‌وگویی با «نابهنگام» تلقی کردن قطعنامه اخیر شورای حکام آژانس بین‌المللی انرژی اتمی‌علیه ایران، گفت که این اقدام «حداقل موقتا» روند مذاکرات وین را تضعیف می‌کند.

به گزارش ایسنا به نقل از خبرگزاری ریانووستی، میخائیل اولیانوف، نماینده روسیه در سازمان‌های بین‌المللی در وین در بخشی از گفت‌وگو با این خبرگزاری با انتقاد از قطعنامه اخیر شورای حکام آژانس بین‌المللی انرژی اتمی‌علیه ایران گفت: این قطعنامه بسیار نابهنگام بود. ماه‌هاست که در مذاکرات احیای برجام[توافق هسته‌ای] در وین اتفاقی نیفتاده است و این عمدتا به خاطر انتخابات میان‌دوره‌ای آمریکاست.

اولیانوف در ادامه گفت: با توجه به این که انتخابات به پایان رسیده، وقت آن است دوباره گرد هم بیاییم و ماراتن مذاکره را کامل کنیم، تمامی‌شرایط برای این کار فراهم است.او افزود: [رویکرد] ایران سازنده است و مذاکره‌کنندگان غربی هم این را می‌دانند اما به جای نهایی کردن توافق، قطعنامه‌ای را ارائه می‌کنند که حتما یا حداقل موقتا روند مذاکرات وین را تضعیف می‌کند.

اولیانوف در همین راستا گفت: نکته‌ی متناقض این است که این قطعنامه با حمایت چهار کشور غربی مذاکرات احیای توافق هسته‌ای انجام شد، از جمله آمریکا که در گذشته رویکرد کمی‌مسئولانه‌تری نسبت به اروپایی‌ها نشان داده بود.

این دیپلمات روس با انتقاد از رویکرد تروئیکای اروپا[آلمان، انگلیس و فرانسه] در این باره گفت: تروئیکای اروپا به دلایلی به این قطعنامه‌ها متکی است، اگرچه تجربه نشان داده است که غیرسازنده هستند.

به گزارش ایسنا، اظهارات نماینده روسیه در وین در پی این مطرح می‌شود که هفته گذشته، در جلسه شورای حکام پیش‌نویس قطعنامه‌ای انتقادی که از سوی آمریکا و تروئیکای اروپا[آلمان، فرانسه و انگلیس] درباره همکاری‌های ایران با آژانس تهیه شده بود، پس از یک رای‌گیری صادر شد.

محمد اسلامی، رییس سازمان انرژی اتمی‌ایران در حاشیه جلسه هیأت دولت در این باره گفته بود: فشار سیاسی و قطعنامه راه‌حل موضوع نیست و ملاک و معیار برای حل و فصل موضوعات، این نوع رفتارها نیست که به موارد اتهامی‌دامن بزنند و رفتار حرفه‌ای آژانس را می‌طلبد.

بشار اسد:

غرب برای بقای خود سیاست جنگ افروزی را در پیش گرفته است

رئیس جمهور سوریه در دیدار با نخست وزیر بلاروس تأکید کرد، غرب برای بقای خود سیاست جنگ افروزی را در پیش گرفته است.

به گزارش ایسنا، به نقل از روزنامه رأی الیوم، بشار اسد، رئیس‌جمهور سوریه در دیدار با "رومن گلاوچنکو"، نخست وزیر بلاروس گفت: بلاروس به دلیل موقعیت استراتژیکی که در مرکز اروپا دارد و به خاطر سیاست‌ها و استقلالی که در تصمیم‌گیری‌های خود دارد مورد هدف قرار می‌گیرد. غرب برای بقای خود سیاست جنگ افروزی را در پیش گرفته است چرا که اگر این جنگ‌ها متوقف شوند سیستم سلطه‌گری غرب نیز از بین می‌رود.

وی گفت: غرب در تحقق اهداف خود در بسیاری از کشورها مثل سوریه، روسیه و بلاروس شکست خورد برای همین جنگ‌های اقتصادی را در پیش گرفت. یکپارچه کردن تلاش‌ها بین این کشورها برای مقابله با این جنگ‌ها مهم است. همچنین باید شبکه روابط اقتصادی با این کشورها که همان اصول و ارزش‌ها را دارند، ایجاد کرد. با این اقدامات، غرب به حاشیه رانده خواهد شد.

بشار اسد گفت: سفر نخست وزیر بلاروس نه فقط به خاطر امضای توافق‌های دوجانبه بلکه به منظور بررسی زمینه‌های همکاری به شکل عملی و پیشبرد روابط و ایجاد پروژه‌های سرمایه گذاری مشترک مهم است.

بشار اسد از بلاروس به دلیل حمایت از سوریه در جنگ تروریستی از طریق مواضع ثابت خود درباره حفظ حاکمیت سوریه قدردانی کرد.

نخست وزیر بلاروس پیامی‌را از رئیس جمهور این کشور درباره روابط دوستی میان دو کشور به بشار اسد تحویل داد.

نخست وزیر بلاروس تأکید کرد: زمینه‌های همکاری با سوریه نامحدود است. نهادها در بلاروس پرونده‌هایی را برای آغاز پروژه‌های دوجانبه و تبادل تولیدات تهیه کرده‌اند. ما امیدواریم که دیدارها میان مسئولان نهادهای دو کشور برای گسترش زمینه‌های همکاری و پروژه‌های مشترک ادامه داشته باشد.

نخست وزیر بلاروس تأکید کرد: جهان در این روزها شاهد بزرگترین تحولات از زمان جنگ جهانی دوم است. پیمان‌های جدیدی میان کشورهایی که سیاست‌های مستقلی از غرب دارند تشکیل می‌شود. هدف حملات غرب که بلاروس طی دو سال گذشته با آن مواجه بوده است وخامت اوضاع معیشتی و اقتصادی و جنگ روانی و تبلیغاتی برای تأثیر بر مردم بوده است. ما از حمایت دمشق در این مرحله دشوار قدردانی می‌کنیم جنگی که دو کشور وارد آن شده‌اند یک جنگ واحد است.

کرملین:

شایعه بسیج عمومی کشوری صحت ندارد

سخنگوی کرملین گفت، شایعات رسانه‌ای مبنی بر اینکه ولادیمیر پوتین در سخنان خود خطاب به مجمع فدرال روسیه اعلام «بسیج عمومی کشوری» خواهد کرد، صحت ندارد.

به گزارش ایسنا، به نقل از خبرگزاری اسپوتنیک، در اواسط هفته جاری پایگاه خبری «پراوادا» مدعی شد که ولادیمیر پوتین، رئیس‌جمهوری روسیه در سخنرانی خود در مجمع فدرال این کشور در اواخر سال میلادی جاری، قصد دارد بر بسیج «سربازان و افسران و همچنین اقتصاد»، «قوانین جهانی جدید بازی» و سرنوشت مردم روسیه تمرکز کند.

دیمیتری پسکوف، سخنگوی کرملین در پاسخ به این سوال که آیا این گزارش‌ها صحت دارد، گفت: خیر.

همچنین پسکوف گفت که اظهارات ولودیمیر زلنسکی، رئیس جمهوری اوکراین در مورد بازگشت کریمه نشان دهنده عدم تمایل اوکراین به حل مشکلات از راه‌های غیر نظامی‌است.

دستیار وزیر خارجه:

هنر آن است که تهدید را به فرصت تبدیل کنیم

دستیار وزیر امور خارجه کشورمان تصویب قطعنامه ضد ایرانی شورای حقوق بشر سازمان ملل را تهدیدی دانست که باید به فرصت تبدیل شود.

به گزارش ایسنا، سید رسول موسوی در توییتی نوشت: این قطعنامه تهدیدی است برای ایران . هنر آن است تهدید را به فرصت تبدیل کنیم نه آنکه وقت خود را با به رخ کشیدن رفتارهای متضاد تصویب کنندگان هدر دهیم. تحقیق و تفحص بیطرفانه کمیته ملی رسیدگی به حوادث اخیر که در وزارت کشور تشکیل شده و ارائه صادقانه گزارش به مردم تهدیدات را به فرصت تبدیل می‌کند.

شب گذشته و در پی تشکیل جلسه ویژه شورای حقوق بشر سازمان ملل برای بررسی «وضعیت حقوق بشر» در ایران، قطعنامه‌ای علیه ایران در شورای حقوق بشر سازمان ملل با ۲۵ رای موافق، ۶ رای مخالف و ۱۵ رای ممتنع به تصویب رسید. تصویب این قطعنامه به معنای موافقت این شورا با ایجاد یک «هیأت حقیقت‌یاب» درباره ادعاها در خصوص «نقض حقوق بشر توسط ایران» در اغتشاشات اخیر است.

ادامه از ستون روبرو

در قانون اساسی به صراحت آمده است چرا اعمال نمی‌شود؟

ثبت‌نام دانش‌آموزان در مقاطع مختلف تحصیلی و دانشگاهی به صورت رایگان در قانون اساسی تدوین شده چرا به بهانه‌های مختلف مدیران مدارس از اولیاء دانش‌آموزان پول‌طلب می‌کنند؟

تجسس در زندگی شخصی افراد هم شرعاً ممنوع است و هم قانوناً چرا به طرق مختلف بعضی از افراد خودسرانه سبب نارضایتی می‌شوند؟

ورود به مجالس شادی و برهم زدن نظم جلسات به هر بهانه‌ای نارضایتی ایجاد می‌کند و تاکنون هیچ نتیجه مثبتی جز ناراضی کردن مردم به دنبال نداشته است در مواقعی حتی به لباس مردان هم گیر داده‌ایم چرا؟

چرا نباید رسانه‌های ما آنقدر حرفه‌ای و آزاد باشند که مخاطبانشان رو به رسانه‌های معاند و مغرض نیاورند؟

اگر این موارد و موضوعاتی از این قبیل حل شوند و نادیده گرفته نشوند احساس آزادی به صورت یک باور درمی‌آید و مردم مسلمان ما خود به صورت طبیعی خوبی و بدی را تشخیص می‌دهند و رقابتی در خوب بودن ایجاد می‌شود.

متأسفانه همه چیز سیاسی شده حتی آب خوردن طبیعی است که دولت وظیفه‌ای دارد عمده وظیفه دولت اسلامی‌و نه هر دولتی رضایت مردم است، حرمت و آزادگی است که قهرمان می‌سازد. حریت و آزادی توأم با باور است که رزمنده‌ای برای خط‌شکنی روی مین می‌رود. محدودیت‌هاست که آزادی‌ها را خنثی می‌کند.

پس اقداماتی که سبب نارضایتی می‌شود باید قطع شود این امر نه تنها هزینه مالی ندارد بلکه هزینه‌های قضائی را کم می‌کند.

قانون اساسی ملاک قضاوت و عمل است. همین قانون اساسی که میراث هزاران شهید است دارای اصولی مترقی است

بهترین تصمیم اعلام اجرای قانون اساسی است هرچند بعضی اشخاص از پاپ کاتولیک‌تر باشند و مخالفت کنند و به اشتباه به نام اسلام و بر علیه اسلام از آن استفاده شود.

به هوش باشیم شرایط دگرگون شده هیچ امری پنهان نمی‌ماند همه چیز آینه‌ای شده، در دست یک کودک ٤ ساله هم یک تلفن همراه است که بعضی وقت‌ها کار کردن با آن را بهتر از افرادی هم‌سن و سال ما بلد است. ما باید فضای مجازی را به فضای حقیقی تبدیل کنیم اما نمی‌توانیم فضای مجازی و ماهواره‌ای را حذف کنیم.

بعضی مسئولان ما آنقدر در کار مردم دخالت کرده‌اند که از کار خود بازمانده‌اند بگذاریم که احساس هوایی بخورد حتی اگر در باغ جنت باشد.

والسلام

به شبهات جوانان پاسخ داده شود

امام جمعه موقت شـیراز گفت: پدرها، مادرها و به ویژه آموزگاران مسئولیت دارند تا به شبهات جوانان و نوجوانان پاسخ دهند و آنها را در ارتباط با ...

همه اقشار، جایگاه خود را سنگر بدانند

معاون سیاسی، امنیتی و اجتماعی استانداری فارس با گرامی‌داشت هفته بسیج خطاب به مردم گفت: در هرجایگاهی هستید، آنجا را مهمترین سنگر بدانید و ...

تحقق همه مصوبات سفر مقام معظم رهبری به استان فارس

دکتر محمدهادی ایمانیه استاندار فارس گفت: منابع مالی مربوط به سفر رهبر معظم انقلاب همیشه بصورت کامل تامین شده است ...

محمدهادی ایمانیه خبرداد
تحقق همه مصوبات سفر مقام معظم رهبری به استان فارس

عصرمردم:
دکتر محمدهادی ایمانیه استاندار فارس گفت: منابع مالی مربوط به سفر رهبر معظم انقلاب همیشه بصورت کامل تامین شده است.
دکتر محمدهادی ایمانیه با اشاره به سفر مقام معظم رهبری در سال ۱۳۸۷ به استان فارس، گفت: از برکات سفر معظم له به استان ۱۵۴۸ مصوبه بوده است، که همه تعهدات بصورت ۱۰۰ درصدی انجام شده و برای استفاده در اختیار مردم استان قرار گرفته است.
استاندار فارس با اشاره براینکه توانستیم دو مصوبه دیگر را بعنوان متمم به مصوبات سفر اضافه کنیم افزود: احداث استخر دانشگاه صنعتی شیراز و تکمیل دانشکده علوم پایه دانشگاه شیراز، دو پروژه علمی و رفاهی بود که به مصوبات سفر مقام معظم رهبری به استان افزوده شد.
وی با تاکید بر اینکه منابع مالی مربوط به سفر رهبر معظم انقلاب همیشه بصورت کامل تامین شده است، افزود: مسیر تامین و اجرای مصوبات سفر رهبری فراتر از توقع و انتظار ما انجام شده است.
دکتر ایمانیه با اشاره بر بازدید نماینده مقام معظم رهبری از دو پروژه که بعنوان متمم سفر بعدا اضافه شده است، اظهار داشت: با بررسی و تامین اعتبار انجام شده این دو پروژه نیز تکمیل می‌شود.
وی افزود: مقرر شد دانشکده علوم پایه تا پایان سال ۱۴۰۲ و استخر دانشگاه صنعتی شیراز تا ابتدای تابستان سال ۱۴۰۲ به بهره‌برداری برسند. برای تکمیل دانشکده علوم پایه ۸۰ میلیارد تومان و استخر دانشگاه صنعتی شیراز ۶۰ میلیارد تومان اعتبار لازم است.

اسدی شهردار شیراز مطرح کرد:
رسانه ملی پل ارتباطی مدیران شهری و مردم

عصرمردم:
شهردار کلانشهر شیراز بر ضرورت برنامه‌هایی در رسانه ملی که به تقویت ارتباط مدیران شهری و مردم بینجامد، تأکید کرد.
دیدار شهردار، رئیس و اعضای شورای اسلامی‌شهر شیراز با مدیرکل و معاونین صداوسیمای مرکز فارس انجام شد.شهردار شیراز در این دیدار به نقش خطیر و غیر قابل انکار صداوسیما در پوشش خبری و انعکاس رویدادها پرداخت.
محمدحسن اسدی در ادامه سخنان خود به ارتباط دو سویه و تعاملی مردم و شهرداری از طریق اداره کل ارتباطات و امور بین‌الملل، معاونت فرهنگی و مرکز ارتباطات مردمی ۱۳۷ شهرداری شیراز اشاره و تصریح کرد: وجود برنامه‌هایی که ارتباط مدیران شهری و مردم را تقویت کند ضروری است.
او تأکید کرد: مسائل محلات باید در این برنامه‌ها با حضور مدیران شهری احصا شده و بهتر از پیش بتوانیم به مردم خدمت کنیم.
شهردار کلانشهر شیراز در بخش دیگری از سخنان خود با اشاره به افتتاح پروژه‌های چند صدمیلیاردی و بعضا چند هزار میلیاردی تصریح کرد: پروژه‌های متعددی را به‌صورت نظام‌مند تا بهمن ماه، افتتاح و به بهره‌برداری خواهیم رساند.
اسدی خاطرنشان کرد: با همکاری صداوسیما و حل مسائل پروژه جام جم، گره ترافیکی این منطقه حل می‌شود.

بوعلی فرمانده سپاه فجر:
بسیج تبلور "ایمان و ایثار و ولایتمداری است

ایسنا: فرمانده سپاه فجر استان فارس با بیان اینکه بسیج تبلور ایمان، ایثار و ولایتمداری است، نقش آفرینی بسیجیان در تاریخ انقلاب اسلامی‌را ماندگار دانست.
سرتیپ پاسدار یداله بوعلی در دیدار با نماینده ولی فقیه در فارس که با همراهی جمعی از مسئولان سپاه فجر فارس انجام شد، تاکید کرد که بسیج در هر عرصه ای که نیاز کشور باشد حضور پیدا می کند.
به نقل از سپاه فجر فارس، بوعلی گفت: نقش آفرینی بسیجیان در تاریخ انقلاب اسلامی‌درخشان و ماندگار بوده و امروز نیز بسیج در خط مقدم دفاع از انقلاب اسلامی‌نقش آفرینی می کند.
وی با تشریح فعالیت‌ها و خدمت رسانی گروه‌های جهادی بسیج در سراسر استان فارس، گفت: بسیجیان نقش اصلی را در جهاد آبرسانی به عنوان یک اقدام شاخص در فارس بر عهده دارند و بزودی جشن آبرسانی به بیش از یکصد روستای محروم استان را برگزار می کنیم.
فرمانده سپاه فجر خاطرنشان کرد: خدمت رسانی به اقشار محروم نشان افتخار بسیجیان است.
وی با تاکید بر اینکه بسیج تبلور "ایمان، ایثار و ولایتمداری" است، گفت: فرهنگ و تفکر بسیجی امتداد فرهنگ حسینی و عاشورایی است و شهدای مدافع امنیت گواه این موضوع هستند.
بوعلی با گرامیداشت یاد و خاطره شهدای مدافع امنیت، گفت: به برکت خون این شهدا بساط شرارت و فتنه جمع خواهد شد.
فرمانده سپاه فجر با بیان اینکه بسیج مهد پرورش جوانان مومن و انقلابی است، گفت: امروز ترویج تفکر بسیجی و کار جهادی در جامعه رسالت مهم رسانه‌های انقلابی است و اگر در این حوزه موفق عمل کنیم آینده کشور بسیار روشن خواهد بود.

عسکری مدیر کل آموزش و پرورش :
اردوهای راهیان پیشرفت در فارس برگزار می‌شود

ایسنا: مدیر کل آموزش و پرورش فارس گفت: در راستای ایجاد شور و نشاط در دانش آموزان، اردوهای دانش آموزی راهیان پیشرفت برای بازدید از دستاوردها و موفقیت‌های نظام جمهوری اسلامی‌ویژه دانش آموزان در حال انجام است.
محمدخلیل عسکری پنجشنبه ۳ آذر در نشست هم اندیشی با اعضای جامعه روحانیت شیراز، با گرامیداشت هفته بسیج و با قرائت بخش اول وصیت نامه سردار شهید سلیمانی، اظهار کرد: چنانکه شهید حاج قاسم سلیمانی در وصیت نامه اش اشاره کرده است رهبر معظم انقلاب سرآمد همه علمای جهان اسلام است و عاقبت به خیری منوط به دل در گروی این عالم بزرگ، داشتن است.
وی با اشاره به وقایع اخیر کشور اضافه کرد: با همکاری خوب نماینده ولی فقیه، استاندار و سایر مسئولان استان فارس این موضوع مدیریت و فعالیت مدارس در کمال آرامش ادامه دارد.
عسکری با تشریح فعالیت‌های آموزش و پرورش در دولت مردمی سیزدهم ادامه داد: برای اولین بار با انتقال بیش از ۷۰ درصد معلمان متقاضی نقل و انتقال موافقت شد.
وی ادامه داد: در استان فارس با محوریت نماینده ولی فقیه، یک سند راهبردی تحت عنوان نقشه راه اجرای سند تحول بنیادین را ذیل سند تحول تدوین و به وزارتخانه ارسال کردیم و اولین استانی بودیم که چنین کاری را انجام دادیم.
عسکری اذعان کرد: همانگونه که در زمان جنگ بسیاری از موانع را پشت سر گذاشتیم ما نیز امروزبا همت و همدلی و همراهی همه نهادها و سازمان همه موانع را پشت سر خواهیم گذاشت.
وی اظهار کرد: در حوادث اخیر دشمن امید زیادی به شیراز بسته بود که با لطف الهی و همت همه این خواب دشمن تعبیر نشد.
مدیر کل آموزش و پرورش فارس، توسعه فرهنگ شهید و شهادت را سرلوحه برنامه‌های خود برشمرد و افزود: یادواره شهدای شاهچراغ علیه السلام همچنان در مدارس استان ادامه دارد.
وی گفت: در راستای ایجاد شور و نشاط در دانش آموزان و بازدید آن‌ها از دستاوردها، اردوهایی دانش آموزی راهیان پیشرفت برای بازدید از موفقیت‌های نظام جمهوری اسلامی‌ویژه دانش آموزان در حال انجام است.
عسکری از برگزاری بیش از یک هزار و دویست کلاس بصیرت افزایی توسط بسیج دانش آموزی در قالب جهاد تبیین خبر داد و افزود: از ظرفیت‌های موجود سپاه و بسیج در جهاد تبیین در مدارس استفاده کردیم و این روند ادامه دارد.
وی از صدور احکام رتبه بندی بیش از ۴۸ هزار معلم در فارس خبر داد و اظهار کرد: توسعه ورزش و برگزاری مسابقات ورزشی در مدارس را دنبال می کنیم تا فضای شادی و نشاط را در دانش آموزان تقویت کنیم.
مدیر کل آموزش و پرورش فارس، تصریح کرد: طرح امین در مدارس در حال اجراست، با حوزه علمیه در ارتباط هستیم و برای اجرای این طرح، بهره مندی از وجود طلاب پیش بینی می‌شود.
وی گفتمان سازی با روش‌های مختلف را از رویکردها دانست و ادامه داد: مکانیزم ارتباط با نسل فعلی را تعریف کردیم و تلاش کردیم تا به شبهات نسل نو پاسخ دهیم.
وی افزود: امیدواریم در دیداری که در اردیبهشت سال آینده با رهبر معظم انقلاب خواهیم داشت بتوانیم با عملکرد خوبمان در شرایط ایجاد شده، لبخند رضایت را بر چهره نائب امام زمان عجل الله تعالی الشریف بنشانیم.
وی ضمن قدردانی از تشکیل جلسه جامعه روحانیت مبارز با موضوع آموزش و پرورش اظهار کرد: از علمای استان فارس که دغدغه‌های خود را نسبت به آموزش و پرورش مطرح می کنند قدردانی می کنم چراکه این دغدغه‌ها ناشی از دین محوری است.

رضوی اردکانی امام‌جمعه موقت شیراز:
به شبهات جوانان پاسخ داده شود

ایرنا: امام جمعه موقت شیراز گفت: پدرها، مادرها و به ویژه آموزگاران مسئولیت دارند تا به شبهات جوانان و نوجوانان پاسخ دهند و آنها را در ارتباط با مسائل مختلف، اقناع کنند.
حجت‌الاسلام سید ابوفاضل رضوی اردکانی در خطبه‌های نمازجمعه شیراز با اشاره به وقایع اخیر کشور افزود: در مقطع کنونی، مسئولان باید تمام هم و غم خود را برای حل مشکلات اقتصادی به کار بگیرند.
امام جمعه موقت شیراز افزود: نمایندگان مجلس باید مشکلات معیشتی و اقتصادی مردم را حل کنند. کاهش آثار گرانی‌ها که دولت هم تلاش بسیاری برای حل این مشکل دارد باید در سفره مردم به چشم بخورد.
وی در ادامه با اشاره به تلاش‌های دولت سیزدهم برای گره‌گشایی از مشکلات صنایع اظهارداشت: دولت زحمات بسیاری کشیده و شمار زیادی از کارخانه‌های راکد و تعطیل را راه انداخته است.

رضوی اردکانی با گرامیداشت هفته بسیج اظهار داشت: امروز بسیج به عنوان قدرت در منطقه محسوب می‌شود و جبهه مقاومت هم متشکل از بسیج است.امام جمعه موقت شیراز ادامه داد: از روزی که این جبهه تقویت شد، رژیم صهیونیستی دیگر خواب راحتی ندارد؛ بدون شک جبهه بسیج جبهه حق است که به یاری خداوند پیروز خواهد شد.
رضوی اردکانی با گرامیداشت هفتم آذرماه روز نیروی دریایی گفت: نیروی دریایی و البته همه نیروهای نظامی‌در هشت سال دفاع مقدس امتحان خود را به خوبی پس داده‌اند.
وی ادامه داد: با وجود اینکه حدود ۷۰ کشور از صدام پشتیبانی می‌کردند اما نیروی دریایی چنان عرصه را بر دشمن‌تنگ کرد که دشمن نتوانست از طریق دریا راهی برای نفوذ پیدا کند.
او بیان داشت: امروز ناوهای مقتدر و مدرن ما با دست توانمند متخصصان داخلی ساخته شده است و این اتفاق خوب مایه افتخار ماست.
امام‌جمعه موقت شیراز با گرامیداشت نهم آذرماه سالروز ولادت حضرت زینب (س) و تبریک روز پرستار گفت: انصافا پرستاران ما در جریان کرونا ایثار کردند و مردانه و مخلصانه کار کردند.

ساماندهی مشاغل محدوده دروازه کازرون با بهره‌برداری از بازار بزرگ پروتئین

عصرمردم:
مدیریت شهری شیراز در ادامه پنجشنبه‌های عمرانی از پروژه در حال احداث بازار بزرگ پروتئین شیراز و محل پردازش و دفع پسماند شهرداری در منطقه برمشور بازدید کرد.
مدیریت شهری شیراز در ادامه پنجشنبه‌های عمرانی از بازار بزرگ پروتئین شیراز و محل پردازش و دفع پسماند شهرداری در منطقه برمشور بازدید کرد.
محمدحسن اسدی با همراهی افسانه خواست‌خدایی عضو هیأت‌رئیسه و علیرضا اسکندری رئیس کمیسیون اقتصاد و سرمایه‌گذاری شورای اسلامی‌شهر، معاونین و مدیران شهرداری کلانشهر شیراز در بازدیدی که از مجتمع بازار بزرگ پروتئین داشت، اظهار کرد: عملیات این پروژه باید تسریع شود و نباید با تاخیر زمانی، فرسایشی شود.
به گفته او؛ پروژه بازار بزرگ پروتئین که در خیابان کارگر واقع شده است، در راستای اجرای ساماندهی مشاغل در این کلانشهر است.
شهردار شیراز با تصریح بر مصوبات شورای اسلامی‌شهر، بر فعالیت مستمر برای پایان رساندن این پروژه در زمان پیش‌بینی شده تأکید کرد.

اسدی پروژه بازار پروتئین را شاخص و نقطه محرکی برای بخش خصوصی ذکر و بیان کرد: شهرداری شیراز این پروژه را در محلی کم‌برخوردار انجام داده است.
این مقام ارشد شهری گفت: اجرای پروژه‌های متعدد عمرانی و سرمایه‌گذاری باعث تحول و پیشرفت دروازه کازرون و خدمت‌رسانی به مردم و شهروندان این منطقه شده است.
مدیریت شهری شیراز در ادامه بازدیدهای پنجشنبه‌های عمرانی شیراز از محل پردازش و دفع پسماند شهرداری در منطقه برمشور بازدید کرد.
شهردار کلانشهر شیراز در این بازدید اظهار کرد: استفاده از روش‌های نوین و فرهنگ‌سازی تفکیک از مبدأ مهمترین اقداماتی هستند که در این زمینه باید انجام شوند که در یک دوره پنج‌ساله فرهنگ‌سازی و آموزش در این حوزه دو برابر شود.
افسانه خواست‌خدایی عضو هیأت‌رئیسه شورای اسلامی‌شهر شیراز نیز با تصریح بر تقویت فرهنگ‌سازی در حوزه تفکیک پسماند بیان کرد: به‌کارگیری سامانه‌هایی در این زمینه در کمیسیون سلامت، محیط‌زیست و خدمات شهری پیشنهاد شده که در صورت راه‌اندازی علاوه بر حل مسائل، بر ایجاد درآمدزایی در شهرداری نیز کمک می‌کند.
او بر استفاده از روش‌های نوین در زمینه دفع پسماند تأکید و اظهار کرد: با توجه به روند روبه‌رشد جمعیت شیراز و سریع شدن تکمیل ظرفیت‌ها باید روش‌های نوین را مدنظر قرار دهیم.
علیرضا اسکندری رئیس کمیسیون اقتصاد و سرمایه‌گذاری شورای اسلامی‌شهر شیراز نیز بر بررسی لازم برای ایجاد محل پردازش و دفع پسماند شهرداری در منطقه برمشور و افزودن ظرفیت فعلی با استفاده از توان مشاوران تأکید کرد.
روح‌الله خوشبخت رئیس سازمان مدیریت پسماند شهرداری شیراز نیز در این بازدید به تشریح اقدامات صورت گرفته در محل پردازش و دفع پسماند شهرداری در منطقه برمشور و ظرفیت‌های آن پرداخت.
او همچنین از پیش‌بینی و بکارگیری مشاور در بودجه سال آتی برای اجرای طرح‌های جدید در محل پردازش و دفع مهندسی و بهداشتی پسماند شهرداری شیراز در منطقه برمشور خبر داد.
گفتنی است؛ محل پردازش و دفع مهندسی و بهداشتی پسماند شهرداری شیراز در منطقه برمشور با وسعتی بیش از ۱۵۰۰ هکتار مشتمل بر خطوط پردازش و تفکیک صنعتی پسماند، کارخانه تولید کود آلی، صنایع تبدیلی، کارخانه بیوگاز، سلول‌های دفن مهندسی و بهداشتی پسماند عادی و پزشکی، بیش از ۸۰۰ هکتار فضای سبز پیرامونی، لاگون‌های مدیریت و تصفیه تبخیری شیرابه و بزرگترین آزمایشگاه تخصصی پسماند است.

محبی‌پور معاون استانداری فارس:
همه اقشار، جایگاه خود را سنگر بدانند

ایرنا: معاون سیاسی، امنیتی و اجتماعی استانداری فارس با گرامی‌داشت هفته بسیج خطاب به مردم گفت: در هرجایگاهی هستید، آنجا را مهمترین سنگر بدانید و با حداکثر توان برای دفاع از انقلاب حرکت کنید وبا جهاد تبیین نقشه دشمنان را بر نقش بر آب نمایید.دکتر اسماعیل محبی‌پور روز پنجشنبه در گردهمایی بزرگ اقتدار بسیجیان در لارستان اظهار کرد: دو محور مهم به عنوان نیاز امروز کار بسیجی‌ها به شمار می‌رود ؛ کسانی که توسط مسئولان و فرمانده‌ها به صحنه‌های جهاد خدمت‌رسانی و تکمیل سازمان رزم فرا خوانده می‌شوند باید بایستند و کار کنند ؛ کسانی که در این دو صحنه به هر دلیلی فراخوانده نمی‌شوند و یا توان ندارند وظیفه‌شان جهاد تبیین است.معاون سیاسی ، امنیتی و اجتماعی استانداری فارس ادامه داد : جهاد تبیین اختلال محاسباتی که دشمن ایجاد کرده را ترمیم خواهد کرد و به فضل الهی گام‌های بعدی را ادامه خواهیم داد.محبی‌پور اضافه کرد: امروز نظام جمهوری اسلامی‌در عرصه‌های مختلف پیشرفت‌های قابل توجهی داشته است به گونه‌ای که در سند سدسازی ، پل‌سازی و راه‌سازی نیازمند هیچ قدرتی نیست ؛ در صنایع سنگین هم به نقطه خودکفایی بسیار نزدیک شده‌ایم ؛ پس راه ما قوی‌تر شدن است ؛ قوی هستیم و تمام تلاش خود را به کار می‌گیریم تا در همه عرصه‌ها قوی‌تر شویم.او بیان کرد: دانش‌آموزان، دانشجویان و کارگزاران نظام باید این اعتماد به نفس را داشته باشند و این رسالت را در مسیر خود ببینند و در هر جایگاهی که هستند آنجا را سنگر خود بدانند و با حداکثر توان و ظرفیت خود حرکت کنند.

نشست مشترک اعضای جامعه روحانیت شیراز با مسئولان آموزش و پرورش

ایسنا: نماینده ولی فقیه در استان فارس و امام جمعه شیراز تاکید کرد که مردم پای دیانتشان ایستاده‌اند و فضای دیانتی در فارس بر بی حجابی غلبه کرده است.
آیت الله دکتر لطف الله دژکام پنجشنبه ۳ آذر در نشست مشترک اعضای جامعه روحانیت شیراز با مسئولان آموزش و پرورش استان فارس، اهمیت آموزش و پرورش را مورد توجه قرار داد و گفت: اینکه دو مرتبه متوالی جامعه روحانیت جلسه مشترک با آموزش و پرورش استان برگزار می‌کند، نشان از اهمیت و جایگاه مهم این اداره دارد.
وی با تاکید براینکه پای کار آموزش و پرورش تا حد توان ایستاده‌ایم و تا هر جایی که نیاز باشد همکاری می‌کنیم، اضافه کرد: با توجه به اینکه در چند دهه گذشته کارهایی در آموزش و پرورش بر زمین مانده بود و تشکیل دولت جدید موجب شد تا تمام کارهای زمین مانده عملیاتی شود، دشمنان از این موضوع ترسیده و لذا از این رو می‌خواستند کاری کنند تا جلو پیشرفت‌ها را بگیرند.
نماینده ولی فقیه در فارس به سند تحول آموزش و پرورش و نقشه مهندسی فرهنگی فارس اشاره و اضافه کرد: باید کارهای اساسی که در این دولت آغاز شده را پیگیری کنیم که از جمله آن می‌توان به سند در رابطه با فرهنگ و آموزش و پرورش اشاره کرد که یک دهه خاک می‌خورده است.
او با بیان اینکه این موضوع جزو دغدغه دولت قبل نبوده است، اما اکنون این دو سند جزو دغدغه‌های این دولت به شمار می‌رود، تأکید کرد: تمام کارهایی که نیاز است تا سند تحول آموزش و پرورش و برش نقشه مهندسی عملیاتی شود را با جدیت پیگیری می‌کنیم.
امام جمعه شیراز با اشاره به فعالیت کمیته همکاری‌های حوزه و آموزش و پرورش یادآور شد: این کمیته به صورت ماهیانه جلسه برگزار می‌کند و یک سری فعالیت‌هایی از جمله طرح امین را پیگیری می‌کند که در این طرح، امسال طلاب ، کار تربیتی در آموزش و پرورش انجام می‌دهند.
آیت‌الله دژکام با بیان اینکه در این طرح طلاب مستقیم با دانش آموزان در مدارس ارتباط هستند، خاطرنشان کرد: طلاب در طرح امین استخدام آموزش و پرورش نمی‌شوند بلکه در بحث تربیتی فعالیت می‌کنند ومطمئن هستیم این عقب ماندگی را جبران خواهیم کرد و سرافکندی با دشمنان خواهد بود.

پاسخگویی شهرداران پنج منطقه شیراز به شهروندان از طریق ۱۳۷

شهرداران پنج منطقه در هفته آینده پاسخگوی مستقیم شهروندان از طریق سامانه ۱۳۷ هستند.
به گزارش پایگاه اطلاع‌رسانی شهرداری شیراز، مدیران شهرداری هر ماه طبق جدول زمان‌بندی در قالب طرح «روی خط شهر» به صورت مستقیم و بدون واسطه پاسخگوی درخواست‌ها و سوالات شهروندان هستند.
بنابه این‌گزارش؛ رضا مسعودی شهردار منطقه ۵ روز شنبه ۵ آذرماه، مسعود قادری شهردار منطقه ۶ روز یکشنبه ۶ آذرماه و شهرام سبزیان‌فرد شهردار منطقه ۱۱ روز دوشنبه ۷ آذرماه جاری پاسخگوی شهروندان از طریق سامانه ۱۳۷ هستند.
شهروندان گرامی‌همچنین می‌توانند مسائل و درخواست‌های خود را با علی مصلی‌نژاد شهردار منطقه ۸ در روز سه‌شنبه ۸ آذرماه و سید محمدجواد افضلی شهردار منطقه ۹ در روز چهارشنبه ۹ آذرماه در جریان بگذارند تا ایشان شنونده و پاسخگوی درخواست‌ها و سوالات شهروندان باشند.

چشم شیشه‌ای — **فروش گل برای دخل و خرج زندگی** — عکس اختصاصی عصر مردم / فرشته منصوری

صندوق بازنشستگی اولین نهادی است که دستخوش تغییرات خواهد شد

دومین نشســت هم اندیشــی جمعی از مدیران کانون های بازنشستگی کشوری فارس با نمایندگان مجلس شورای اسلامی به میزبانی ...

شایعترین عوامل تصادف در ایران

تصادف، همچنان یکی از عوامل اصلی مرگ و معلولیت در ایران به شــمار می‌رود و استان فارس در این زمینه یکی از نقاط پرحادثه قلمداد شده ...

آغاز عملیات ساخت مجموعه رفاهی آموزشی سازمان آتش‌نشانی شیراز

رئیس سازمان آتش نشانی و خدمات ایمنی شهرداری شیراز از تصویب پروژه احداث مجموعه رفاهی آموزشی ویژه پرسنل و خانواده آتش نشانی در ...

استاندار فارس در دیدار با هسته مرکزی جوانان فارس:

توجه به جوانان و امید، دونکته اساسی در بیانه گام دوم انقلاب است

عصرمردم:
دکتر محمدهادی ایمانیه استاندار فارس با بیان اینکه یقین دارم جوانان می‌توانند کشور را به آنچه شایسته آن است برسانند، اظهار داشت: توجه به جوانان و امید، دو نکته اساسی در بیانیه گام دوم انقلاب می‌باشد. باتمام وجود اعلام می‌کنم با همین دو، کشور پیشرفت می‌کند.
دکتر محمدهادی ایمانیه در دیدار با هسته مرکزی جوانان استان، با اشاره به جمعیت بالای جوانان استان، خواستار افزایش شعاع و حوزه نفوذ این مجموعه در بین اکثر جوانان فارس شد و افزود: برای نهادینه شدن این مجموعه در استان مصوبات دولتی پاسخگو نیست؛ لذا ابتدا می‌بایست در ذات وجودی خودش ثبات و اقتدار پیدا کند.
استاندار فارس با بیان اینکه یقین دارم جوانان می‌توانند کشور را به آنچه شایسته آن است برسانند، اظهار داشت: توجه به جوانان و امید، دو نکته اساسی در بیانیه گام دوم انقلاب می‌باشد. باتمام وجود اعلام می‌کنم با همین دو، کشور پیشرفت می‌کند.
وی اضافه کرد حضور جوانان بعنوان مشاور در سطح کلان مدیریتی، نباید صرفا تشریفاتی باشد.
نماینده عالی دولت در فارس بر لزوم تشکیل جلسات هم اندیشی با جوانان، بصورت ماهانه و مستمر تاکید کرد و اظهار داشت: برای جلسات دستور کار داشته باشید و قبل از جلسه آن را به اعضا اعلام نمایید؛ زیر جلسات متعددی با اقشار مختلف از جمله ورزشکاران، کارآفرینان، صنعت گران، دانشجویان و... برگزار کنید و نتایج آنرا پس از جمع بندی در جلسات ماهانه اعلام کنید.
وی با بیان اینکه از مدیران ارشد سازمان‌ها متناسب با دستور جلسات برای حضور دعوت شود، افزود: در تمام جلسات اساسی استان، لازم است چند نفر از جوانان حضور داشته باشد.
دکتر ایمانیه همچنین جهت برپایی میزخدمت ویژه جوانان و دانشجویان بصورت ماهیانه اعلام آمادگی کرد.

آغاز عملیات ساخت مجموعه رفاهی آموزشی سازمان آتش‌نشانی شیراز

عصرمردم:
رئیس سازمان آتش نشانی و خدمات ایمنی شهرداری شیراز از تصویب پروژه احداث مجموعه رفاهی آموزشی ویژه پرسنل و خانواده آتش نشانی در کمیسیون عمران شورای اسلامی شهر شیراز خبر داد.
آتش پاد محمد هادی قانع گفت: عملیات جانمایی و برآورد هزینه انجام گرفته و با بودجه در نظر گرفته شده این پروژه از ابتدای سال ۱۴۰۲ در مرحله اجرا قرار خواهد گرفت.
به گزارش روابط عمومی سازمان آتش نشانی و خدمات ایمنی شهرداری شیراز آتش پاد قانع رییس سازمان آتش‌نشانی، با بیان اینکه با توجه به روند رو به رشد ایستگاه های عملیاتی و افزایش پرسنل این سازمان در کلانشهر شیراز، وجود یک مجموعه کامل رفاهی و آموزشی از اهمیت ویژه برخوردار است، عنوان کرد: با بررسی های انجام شده و پس از طی کردن مراحل جانمایی، متره و برآورد مجموعه رفاهی و آموزشی سازمان آتش‌نشانی شیراز ویژه پرسنل و رفاه خانواده های آتش نشان احداث خواهد شد.
وی تصریح کرد: این مجموعه در سایت آموزش تخصصی سازمان آتش نشانی واقع در شهرک والفجر جانمایی و ۱۴۶۷۲ متر مربع مساحت را به خود اختصاص می دهد و شامل یک ساختمان اداری، سالن اجتماعات، سالن آمفی تئاتر، کافی شاپ، ایستگاه آتش نشانی کودکان، ساختمان آموزشی و محل های اقامتی خواهد بود.
آتش پاد قانع ادامه داد: خوشبختانه شورای اسلامی شهر و شهرداری شیراز نیز اهتمام جدی برای احداث این مجموعه رفاهی و آموزشی را داشته و با تصویب این طرح در کمیسیون عمران، این مجموعه طی برنامه چهار ساله تا پایان دوره ششم شورای اسلامی شهر اجرایی شده و در بودجه سال ۱۴۰۲ شهرداری نیز لحاظ خواهد شد.
رییس سازمان آتش نشانی شیراز اظهار کرد: تاکنون مراحل جانمایی، متره و برآورد انجام و قطعا سال‌آینده عملیات اجرایی پروژه کلید می‌خورد.
آتش پاد قانع هدف از احداث مجموعه رفاهی و آموزشی را متمرکز کردن فعالیت های مربوطه در سازمان بزرگ آتش نشانی و ایجاد فضایی مناسب و درخور جهت رفاه آتش نشانان و خانواده های این قشر زحمت کش عنوان کرد.

دکتر انصاری نماینده مجلس :

صندوق بازنشستگی اولین نهادی است که دستخوش تغییرات خواهد شد

عصرمردم:
دومین نشست هم اندیشی جمعی از مدیران کانون های بازنشستگی کشوری فارس با نمایندگان مجلس شورای اسلامی به میزبانی کانون بازنشستگان آموزش و پرورش فارس با حضور دکتر قادری نماینده شیراز و زرقان در مجلس شورای اسلامی ، دکتر علیزاده نماینده سپیدان و دکتر انصاری نماینده مردم ممسنی و رستم ، مهندس فرخ زاده معاونت امور هماهنگی و گردشگری استانداری ، دکتر زارعی مدیریت صندوق کشوری در فارس ، مجید زارعی معاونت پشتیبانی اداره کل آموزش و پرورش فارس و مهندس غلامی مدیریت اداره امور بازنشستگان در سالن اجتماعات کانون بازنشستگان آموزش و پرورش برگزار شد. در این نشست صمیمانه ابتدا دکتر زارعی با تشکر از حضور نمایندگان ضمن اشاره به این موضوع که بحث پیرامون مسائل و مشکلات بازنشستگان در یک جلسه نمی گنجد به تلاش های آقای حمزه رستمی اشاره کرد و افزود : ایشان فراتر از وظایف محوله به عنوان بازوی صندوق بازنشستگی ایفای نقش می کند . وی با تاکید بر این که بازنشستگی فرصتی برای آسودگی و همنشینی با خانواده است نه تکاپوی مضاعف برای جبران کمبودها و دوندگی برای احقاق حقوق پایمال شده افزود : ما بیش از هر زمان دیگری نیازمند درک مشکلات بازنشستگان از نزدیک هستیم . زارعی با اشاره به این که امروز بیمارستان ها متاسفانه از پذیرش بازنشستگان به دلیل حجم مطالباتی که از صندوق دارند ، امتناع می کنند اظهار داشت : این وضعیت در شان بازنشستگان نیست و باید شاهد تغییراتی اساسی در این زمینه باشیم .
در ادامه یکی از نمایندگان کانون ها گفت : اگر به مطالبات و نیازهای بازنشستگان توجهی نشود شاهد بحرانی شدن وضعیت آنان و بازتاب منفی آن خواهیم بو د
سپس حمزه رستمی ضمن تشکر از نمایندگان حاضر در این نشست با بیان این که همه نمایندگان فارس در بحث پیگیری مطالبات بازنشستگان انصافا کوتاهی نکرده اند افزود : کانون‌های بازنشستگان کشوری مطمئن ترین و امین ترین پل ارتباطی بین بازنشستگان و مسئولین است و نقش ضربه گیر را ایفا می کند به همین دلیل باید گوش شنوایی برای رسیدگی به مطالبات آنها وجود داشته باشد . وی در ادامه با اشاره به نقش محوری و تعیین کننده بازنشستگان در زمان انقلاب و جنگ و برگزاری انتخابات و تربیت چندین نسل که اکنون سکان اداره ی کشور را در دست دارند گفت : بازنشستگی شتری است که دم خانه ی همه زانو می زند لذا نمایندگان مجلس اگر قدمی برای بهبود وضعیت این طیف مظلوم بردارند ، خودشان نیز در آینده ای که دور نیست از امتیازات آن برخوردار خواهند شد . رستمی ضمن تشکر از تعاملات سازنده دکتر زارعی به عنوان نیرویی جوان و فعال و کارآمد و گره گشا با اشاره به خدمات رسانی ۶۳ کانون بازنشستگان کشوری برای یکصدهزار بازنشسته در فارس اظهار امیدواری کرد که با پیگیری مجدانه نمایندگان مجلس و همراهی مسئولین بالادستی شاهد گره گشایی از مشکلات بازنشستگان باشیم
در ادامه نماینده کوار در کانون بازنشستگان خطاب به نمایندگان گفت انتظار از نمایندگان ولایی و جهادی این است که به معنی واقعی کلمه رفتاری جهادی داشته باشند .
در ادامه ای نشست دکتر قادری نماینده مردم شیراز و زرقان در مجلس شورای اسلامی با اشاره به این که امسال با توجه به این که اعداد و ارقام بودجه افزایش پیدا کرده ولی درآمد ها محقق نشده مقرر شد بخشی از آن که سهم صندوق توسعه ی ملی در حد ۱۰ درصد دولت استفاده کند . وی افزود به هر حال چون امکان تحقق ۱۴ هزار میلیارد تومان نبود ما گفتیم که حقوق ها از مهرماه افزایش پیدا کند .
وی در ادامه افزود به دنبال راهکارهایی هستیم که از رهگذر آن مشکلات بازنشستگان حل شود و در مورد بحث وام با طرح تامین مالی و زیرساخت هایی تحت عنوان صندوق های تضمین به دنبال حل مسئله وثایق هستیم .
در ادامه دکتر علیزاده نماینده مردم سپیدان و رئیس مجمع نمایندگان ضمن اشاره به پیگیری های آقای حمزه رستمی در بحث مطالبات بازنشستگان اظهار امیدواری کرد که با تامین مبلغ ۳۰۰۰ میلیارد تومان مشکل ایجاد تاخیر در پرداخت کسورات حل شود . وی افزود : از رئیس جمهور درخواست کرده ایم تا برنامه و بودجه اقدام مثبتی در این راستا انجام دهد . وی در پایان گفت : ما در بعد نقش نظارتی خود هر جا که احساس کنیم حقوق موکلین در حال ضایع شدن است ورود می کنیم ولی اصلاح قوانین فرایندی دارد که باید طی شود .
در ادامه این نشست دکتر انصاری نماینده مردم ممسنی و رستم در مجلس شورای اسلامی با بیان این که در کمیسیون اجتماعی مجلس تنها من نماینده مردم فارس در این کمیسیون هستم افزود : تخصیص ۹۰۰۰ میلیارد تومان در واقع حاصل تلاش نمایندگان کمیسیون اجتماعی مجلس در کمیسیون تلفیق بود .
وی اظهار داشت : تشکیل فراکسیون بازنشستگان با هدف حل و فصل مسائل این طیف صورت گرفت و در این رابطه آقای حمزه رستمی و هم آقای زارعی مسائل و مطالبات بازنشستگان را مجدانه پیگیری کردند .
وی در ادامه اظهار داشت : در بحث همسان سازی تلقی ما این است که فاصله بین حقوق شاغلین و بازنشستگان باید خیلی کم و در حد صفر باشد .
وی تاکید کرد : از جمله نهادهایی که زودتر از سایر دستگاه ها دستخوش تغییرات خواهد شد صندوق بازنشستگی کشوری خواهد بود .
وی در پاسخ به سئوال یکی از نمایندگان کانون بازنشستگی در خصوص تبعیض ایجاد شده بین شاغلین زیر پوشش تامین اجتماعی و شاغلین دولتی گفت : باید به این نکته مهم توجه داشته باشیم که تامین اجتماعی یک موسسه عمومی غیر دولتی است ضمن این که مبلغ بیشتری به صورت ماهیانه از افراد تحت پوشش تامین اجتماعی کم می شود .
وی در پایان گفت : نهادهای بین المللی که نمودار شاخص های اقتصادی را رصد می کنند اذعان دارند که اقتصاد ایران در شاخص های کلان رو به جلو حرکت می کند هر چند در بحث معیشت و شاخص‌های خرد نمی توانیم منکر برخی کاستی ها و نارسایی ها باشیم . همچنین این که دولت بودجه انقباضی را تعریف کرده و از هزینه های خود می کاهد اقدامی است که در راستای ایجاد موازنه و کاهش تورم صورت می گیرد .
در ادامه این نشست مهندس فرخ زاده معاونت امور هماهنگی و گردشگری استانداری فارس با تاکید بر این که ما باید بیشتر عمل کنیم تا این که سخنگو باشیم اظهار داشت : ظرف چند هفته ای که پیگیر مباحث رفاهی هستیم به این نتیجه رسیدیم که در فارس کمبود آنچنانی نداریم . البته در حال احصای مشکلات هستیم و در بحث کارت منزلت که ۸۰۰۰ نفر ثبت نام کردند ، کارت برای آنها صادر شده و بازنشستگان می توانند از برخی امکانات شهری استفاده کنند ضمن این که اختصاص پارکی ویژه بازنشستگان به طوری که از امکانات توانبخشی هر برخوردار باشد هستیم .
وی در پایان تاکید کرد : مجموعه بازنشستگان ظرفیت بسیار خوبی دارند به طوری که هم در بحث کارآفرینی و هم سرمایه گذاری می توان روی میدان داری آنها حساب ویژه باز کرد .
شایان ذکر است که نمایندگان مجلس در این نشست به برخی از پرسش های نمایندگان کانون های شهرستانی پیرامون مسائل و مشکلات موجود پاسخ دادند .

ربانی زاده معاون اقتصادی استاندار فارس:

بخش قابل توجهی از محور توسعه استان فارس مربوط به حوزه پزشکی است

عصرمردم:
نخستین نمایشگاه بین المللی با عنوان «خدمات پزشکی، درمانی، بهداشتی و گردشگری سلامت» و پانزدهمین نمایشگاه تجهیزات پزشکی، بیمارستانی و صنایع دارویی، تجهیزات آزمایشگاهی و توانبخشی با حضور معاون هماهنگی امور اقتصادی استانداری فارس و معاون بین الملل دانشگاه علوم پزشکی و خدمات بهداشتی درمانی شیراز گشایش یافت.
معاون هماهنگی امور اقتصادی استانداری فارس در این آیین برپایی این نمایشگاه را اقدامی اثربخش در توسعه حوزه سلامت خواند و ابراز امیدواری کرد که این فعالیت‌ها باید مورد توجه قرار گیرد و منشا خیر و برکت برای استان و کشور شود.
دکتر «محسن ربانی زاده» با قدردانی از شرکت کنندگان در این نمایشگاه بین المللی، افزود: این اقدام مهم در راستای انعکاس توانمندی‌های سلامت محور در حوزه‌های بهداشت درمان تجهیزات پزشکی و سلامت استان برگزار می‌شود.
او با اشاره به اینکه ایران دیار و زادگاه دانشمندانی نظیر «زکریای رازی» و «ابوعلی سینا» است، اضافه کرد : استان فارس نیز زادگاه بسیاری از پزشکان برجسته است که شهرت جهانی دارند.
دکتر ربانی زاده این نمایشگاه را موجب افزایش تعامل بین شرکت‌های دانش بنیان، گردشگری سلامت و تولیدکنندگان کالاها و تجهیزات پزشکی و سلامت محور دانست و عنوان کرد: بخش قابل توجهی از محور توسعه استان فارس مربوط به حوزه پزشکی است.
اعلام حمایت دانشگاه علوم پزشکی شیراز از بیش از ۸۰۰ قلم (کد IRC) تجهیزات و ملزومات پزشکی تولید شده در استان فارس
معاون بین الملل دانشگاه علوم پزشکی و خدمات بهداشتی درمانی شیراز نیز در این آیین با قدردانی از تلاش دست اندرکاران برگزاری این نمایشگاه، اعلام کرد: دانشگاه علوم پزشکی شیراز نه تنها مرجع ناظر بر بخشی از خدمات سلامت محور و مرجع صدور مجوز بخشی از تجهیزات سلامت محور استان است، بلکه بزرگترین مصرف کننده لوازم سلامت محور در نیز استان است که از بیش از ۸۰۰ قلم (کد IRC) تجهیزات و ملزومات پزشکی تولید شده در استان فارس استفاده و از تولید داخل حمایت می کند.
دکتر «سید حسن سراج» با تاکید بر اولویت استفاده از تولیدات داخلی در مجموعه سلامت عنوان کرد: دانشگاه علوم پزشکی شیراز وظیفه خود می‌داند که از محصولات داخلی استفاده و حمایت کند.
او برای فعالان حوزه سلامت، تولیدکنندگان داخلی و شرکت‌های سلامت محور در این نمایشگاه آرزوی موفقیت کرد و از علاقمندان این نمایشگاه دعوت کرد تا از غرفه‌های دانشگاه علوم پزشکی شیراز نیز بازدید کنند و از خدمات تخصصی و فوق تخصصی ارایه شده در این مجموعه اطلاع یابند.
غرفه‌های دانشگاه علوم پزشکی و خدمات بهداشتی درمانی شیراز در سالن‌های بهار و حافظ شامل ارایه فعالیت‌های معاونت‌های درمان، بهداشت، بین الملل، مراکز درمانی و بیمارستان‌های زیر مجموعه دانشگاه به معرفی توانمندی‌های دانشگاه می‌پردازند و خدماتی شامل مشاوره‌های تغذیه، سلامت روان، بهداشت محیط، سلامت کار، مشاوره بیماری‌های رفتاری، مشاوره خانواده با تاکید بر جوانی جمعیت و باروری سالم و کلینیک سیار دندانپزشکی به مراجعان خدمات سلامت ارایه می کنند.
معاون هماهنگی امور اقتصادی استانداری فارس و معاون بین الملل دانشگاه علوم پزشکی و خدمات بهداشتی درمانی شیراز و هیأت همراه در ادامه با بازدید از غرفه‌های این نمایشگاه از آخرین دستاوردها و فعالیت‌های سلامت محور در فارس و کشور بازدید و با مسوولان این غرفه‌ها گفت و گو کردند.
نخستین نمایشگاه تخصصی خدمات پزشکی، درمانی، بهداشتی و گردشگری سلامت با هدف معرفی خدمات پزشکی، درمانی و بهداشتی، ترویج تغذیه سالم و معرفی محصولات سلامت محور، آشنایی با جدیدترین دستاوردهای علمی‌و فناوری‌های نوین پزشکی و گسترش و فرهنگ سازی طب سنتی ایرانی اسلامی‌از دوم تا پنجم آذر ۱۴۰۱ از ساعت ۱۶ تا ۲۱ و پانزدهمین نمایشگاه تجهیزات پزشکی، بیمارستانی و صنایع دارویی، تجهیزات آزمایشگاهی و توانبخشی نیز در تاریخ یاد شده از ساعت ۱۱ تا ۱۸ پذیرای علاقمندان و مراجعان است.
برگزاری نشست ستاد ارتقای تولید دانش بنیان در حوزه سلامت دانشگاه علوم پزشکی شیراز و سمینارهای آموزشی سلامت محور از دیگر بخش‌های مختلف حاشیه ای این نمایشگاه است.
این آیین عصر روز چهارشنبه، دوم آذر ۱۴۰۱، در محل دائمی‌نمایشگاه‌های بین المللی استان فارس و در شهرک گلستان شیراز و با حضور معاون هماهنگی امور اقتصادی استانداری فارس، معاون بین الملل دانشگاه علوم پزشکی شیراز و مدیران با حضور مدیران و مسوولان ارشد استان و دانشگاه برگزار شد.

شایعترین عوامل تصادف در ایران

ایسنا: تصادف، همچنان یکی از عوامل اصلی مرگ و معلولیت در ایران به شمار می‌رود و استان فارس در این زمینه یکی از نقاط پرحادثه قلمداد شده که علیرغم اقدامات مختلف، همچنان در صدر جدول آمار وقوع حوادث رانندگی و فوت ناشی از تصادفات قرار دارد.
کارشناسان عوامل مختلفی نظیر نکات فنی در احداث راه‌ها، توجه به مسائل ایمنی در تولید خودرو، آموزش مداوم، رعایت الزاماتی در زمان صدور گواهینامه، ایمن‌سازی راه‌های برونشهری، نصب علائم هشدار دهنده و البته عوامل انسانی را در بروز حوادث رانندگی تاثیرگذار می‌دانند و طی سال‌های اخیر، تلاش‌هایی را با توجه به این عوامل، برای کاهش حوادث رانندگی و پیامدهای آن در دستور کار قرار داده‌اند.
صاحب‌نظران معتقد هستند که حوادث رانندگی، در کنار خسارت‌های اقتصادی، مشکلات فردی، خانوادگی و اجتماعی متعددی را به دنبال دارد؛ از مسائلی که به دلیل از دست رفتن یا معلولیت عضوی از یک خانواده به ویژه افراد سرپرست خانوار، ایجاد می‌شود تا مشکلاتی که زندانی شدن مقصران در حوادث فوتی و جرحی برای خود و خانواده و جامعه ایجاد می‌کنند.
یک کارشناس بیماری‌های غیرواگیر دانشگاه علوم پزشکی شیراز در این رابطه ضمن یادآوری اینکه فوت ناشی از حوادث ترافیکی به آن دسته از مرگ‌هایی گفته می‌شود که هنگام وقوع یا در مدت ۳۰ روز پس از حادثه به علت آسیب ناشی از آن واقع می‌شود، گفت: سوانح و حوادث ترافیکی در سراسر دنیا به عنوان علت اصلی ناتوانی و مرگ و میر شناخته شده و یک مشکل عمده بهداشت عمومی‌در کشورهای در حال توسعه و توسعه یافته است.
محبوبه دهقانی ادامه داد: اغلب عوامل اصلی عمومی‌تصادفات شامل عجله، شتاب و سرعت غیرمجاز در رانندگی، حواس پرتی و بی توجهی به جلو، خستگی و خواب آلودگی و دو عامل خاص آن انحراف به چپ با سرعت غیر مجاز در جاده‌های دو طرفه و رعایت نکردن فاصله طولی و منجر به تصادفات زنجیره ای است.
دهقانی خاطرنشان کرد: سرعت غیرمجاز، حواس‌پرتی و بی توجهی به جلو، خستگی و خواب‌آلودگی جزو مهمترین و اصلی‌ترین عوامل موثر در بروز حوادث رانندگی ذکر شده در آمارها است.

عجله، شتاب و سرعت غیرمجاز در رانندگی

او گفت: حدود ۳۰ درصد حوادث و تلفات در جاده‌ها در اثر تجاوز از سرعت مجاز رخ می‌دهد؛ حرکت با سرعتی در حدود ۱۰ کیلومتر بر ساعت بیش از سرعت مجاز، خطر تصادف را چهار برابر افزایش می‌دهد، همچنین شدت تصادفات در سرعت‌های بیش از ۹۵ کیلومتر بر ساعت و احتمال مرگ در سرعت‌های بیش از ۱۱۰ کیلومتر بر ساعت به شدت افزایش می‌یابد.

راهکار پیشگیری از عجله

این کارشناس بیماری‌های غیرواگیر در بیان راهکارهایی برای پیشگیری از عجله و شتاب هنگام رانندگی، گفت: حین رانندگی باید با خود به عواقب شتاب و عجله حین رانندگی بیندیشیم و اختلاف زمانی رانندگی ایمن و غیر ایمن را مقایسه کنیم، از تحریک و تهییج برای تعقیب خودروهایی که سرعت غیرمجاز دارند، امتناع کنیم، زمان سفر را به نحوی مدیریت کنیم که نیاز به عجله نداشته باشیم و اگر سرنشین خودرو هستیم نسبت به رفتار راننده حساس باشیم و تذکر بدهیم.

بی توجهی به جلو

او با بیان اینکه ۵ عامل موجب حواس پرتی و بی توجهی به جلو می‌شود، گفت: استفاده از تلفن همراه (به ویژه نوشتن متن و پیام)، مشغولیت ذهنی و غرق شدن در افکار، بحث و مشاجره با سرنشینان، اشیای داخل خودرو و مشاهده مناظر مسیر، از عوامل حواس پرتی محسوب می‌شود.
دهقانی در خصوص خستگی و خواب آلودگی به عنوان یکی از عوامل اصلی تصادفات، گفت: این موضوع در مسیرهای بیش از ۳۰۰ کیلومتر به مراتب بیشتر دیده می‌شود؛ رانندگی با حالت خواب آلودگی خطر تصادفات را سه تا چهار برابر افزایش می‌دهد. به عنوان مثال، ۱۷ ساعت بیدار ماندن معادل خطر مصرف مواد مخدر و مشروبات الکلی است.

راهکارهای پیشگیری

این کارشناس گفت: اگر به عنوان سرنشین در خودرو نشسته‌ایم به راننده اجازه رانندگی هنگام خستگی و خواب آلودگی ندهیم، زیرا این مسئله باعث کاهش قابل توجه توانایی راننده در دیدن، فکر کردن و تصمیم گیری، عکس العمل و در نتیجه از دست رفتن زمان طلایی برای اقدام مناسب می‌شود.
او ادامه داد: اگر قرار است رانندگی کنیم، برای رانندگی ایمن، قبل از سفر دست کم هفت ساعت خواب کامل داشته باشیم. داروهای خواب آور استفاده نکنیم و به محض احساس خستگی و خواب آلودگی توقف و استراحت کنیم. در طول سفر به گونه ای برنامه ریزی کنیم که به ازای هر ۲ ساعت رانندگی ۱۵ دقیقه استراحت داشته باشیم.
دهقانی با بیان اینکه حتی بی حرکتی حین رانندگی هم موجب خواب آلودگی می‌شود، گفت: حین رانندگی به تهویه مناسب داخل خودرو توجه کنیم، از نوشیدنی‌هایی مانند قهوه، چای و آب استفاده کرده و سعی کنیم شکر و شیرینی مصرف نکنیم؛ البته جویدن آدامس به هوشیاری فرد کمک می‌کند.
این کارشناس بیماری‌های غیرواگیر همچنین توصیه کرد: هنگام رانندگی در شب و شرایط جوی نامساعد به دلیل افزایش احتمال خطر به نکاتی مثل وضعیت سلامت خودرو، تمیز بودن خودرو به دلیل بازتاب نور و دیده شدن، بررسی مسیر و استراحت کافی، توجه کنیم.
او گفت: حفظ فاصله طولی و عرضی به ویژه در شرایط نامساعد جوی بسیاری ضروریست و باید آن را جدی گرفت زیرا برابر آمارها، در شرایط بارانی ۴۰ درصد و در شرایط برف و یخبندان سه و نیم برابر احتمال بروز تصادف افزایش می‌یابد.
دهقانی کسب اطلاعات لازم در خصوص مسیر سفر از طرق مختلف به ویژه سامانه سازمان راهداری و پلیس، استفاده از وسایل ایمنی در خودرو به ویژه کمربند، نصب صندلی ویژه کودکان و توجه جدی به هشدارها، علائم و توصیه‌ها را منجر به حفظ ایمنی و سلامت راننده و سرنیشیان خودرو و دیگر شهروندان دانست.

حواس پرتی عامل ۴۲ درصد تصادفات فارس

رئیس اداره کنترل و نظارت بر عملیات جاده‌ای پلیس راه شمالی استان فارس نیز در این ارتباط گفت: بررسی تجزیه و تحلیل حوادث رانندگی استان در آبان ماه امسال نشان می‌دهد که علت وقوع ۴۲ درصد از تصادفات منجر به فوت، حواس پرتی و بی توجهی به جلو بوده است.
سرهنگ علی‌اصغر همایون‌پور ادامه داد: بررسی آمار حوادث و تجزیه و تحلیل داده‌های تصادفات مربوط به آبان امسال مبین این است که ۶۷ درصد از تصادفات جرحی و فوتی در محورهای اصلی می‌شود؛ از طرفی ۲۶ درصد این حوادث به دلیل برخورد موتورسیکلت با اتومبیل و ۴۸ درصد آن ناشی از واژگونی است.
وی با بیان اینکه ۳۲ درصد تصادفات آبان امسال بین ساعت‌های ۸ تا ۱۱ شب به وقوع پیوسته است، گفت: راکب و ترک نشین موتورسیکلت‌ها ۲۶ درصد از کل جان باختگان حوادث رانندگی را تشکیل می‌دهند و ۴۲ درصد از جان باختگان نیز مربوط به حوادث ناشی از حواس پرتی و بی توجهی به جلو بوده است.همایون پور با تأکید بر لزوم اقدامات کنترلی و عملیاتی از طریق اجرای طرح‌های فوق العاده در زمینه برخورد با موتورسواران متخلف و همچنین برخورد با تخلفات حادثه ساز، افزود: با عنایت به اینکه بی‌توجهی به جلو و تصادفات از نوع واژگونی فراوانی بالایی دارد و هر ۲ مورد هم مصادیق بارز حواس پرتی راننده را نشان می‌دهد، انجام اقدامات فرهنگی و آموزشی در این خصوص بر کاهش ناهنجاری‌های رفتاری تأثیرگذار خواهد بود.
رئیس اداره کنترل و نظارت بر عملیات جاده ای پلیس راه شمالی استان فارس گفت: استفاده ازتلفن همراه و وسایل وتجهیزات ارتباطی مشابه، خوردن وآشامیدن، استعمال دخانیات و در آغوش داشتن اطفال هنگام رانندگی از عوامل مهم تاثیرگذار در تخلف بی‌توجهی به جلو در رانندگی است.
همایون‌پور گفت: بیان موضع گیری متناسب رانندگان و کاربران ترافیک در قالب آموزش و استمرار بر آن (آموزش) می‌تواند در ایجاد تمرکز و حواس جمعی در امر رانندگی موثر باشد و وضعیت را بهبود خواهد بخشید .

افتتاح آموزشگاه اتباع خارجه در شهرستان مرودشت

ایسنا: آموزشگاه ۱۲ کلاسه اتباع خارجه به نام شهید بهمه ای با حضور معاون استانداری و آموزش و پرورش فارس و مسئولان محلی در شهرستان مرودشت افتتاح شد.
آموزشگاه ۱۲ کلاسه اتباع خارجه شهید بهمه ای شهرستان مرودشت با رعایت استانداردهای مربوط به مکان‌های آموزشی از محل اعتبارات کمیساریای عالی سازمان ملل متحد در امور پناهندگان و مشارکت اداره کل نوسازی مدارس فارس و اداره کل اتباع و مهاجرین خارجی وزارت کشور احداث شده است، افتتاح شد .
به نقل از آموزش و پرورش فارس، این اموزشگاه با اعتباری بالغ بر ۱۵۳ میلیارد ریال و در زمینی به مساحت بیش از سه هزار و ششصد متر مربع با زیربنای بیش از یک هزار و ششصدمتر مربع ودر ۱۲ کلاس بنا شده است.
عملیات احداث این آموزشگاه که علاوه بر کلاس‌های درس، دارای آزمایشگاه، کارگاه مهارتی و نمازخانه است، مهرماه سال ۱۴۰۰ آغاز شد و در روزهای اخیر به بهره برداری رسید.
براساس این گزارش حدود ۲ هزار دانش آموز اتباع خارجی در مرودشت مشغول تحصیل هستند.

پـــــــارک

حسین مقدس

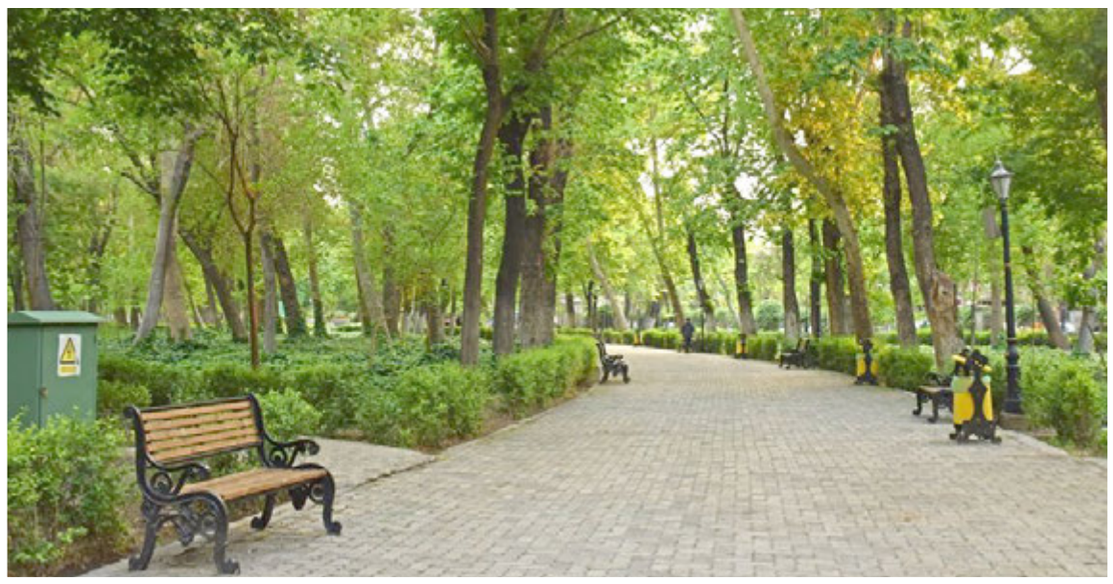

صدای خفه‌ای از پشت سرم آمد. یکی از شاخه‌های توت شکسته بود و یا چیز سنگینی از بلندی افتاده بود روی چمن‌ها. همه می‌دویدند و صدای جیغ می‌آمد. درست نفهمیدم که صدا دقیقاً از کجا می‌آمد.

همان دور اول، دورتادور پارک را با قدم اندازه گرفتم. باید هفت دور می‌زدم. راستش اعتقاد دارم به هفت. تا هفت نشود کار، کار نشود. اصلاً توی دور آخر است که هر چه باید بشود می‌شود و آدم، سرانجام می‌گیرد و دل نهاده می‌شود. بیشتر اتفاق‌های خوب می‌افتد. گاهی هم نه. همین عادت کار داده دستم وگرنه برای آدمی به سن و سال من این‌همه پیاده‌روی جز خستگی و کوفتگی نتیجه‌ای ندارد. همه‌اش به خودم می‌گویم راه برو. راه برو. راه که می‌روم تمام بدنم از خستگی نشئه می‌شود، خسته‌وکوفته می‌شود و جور عجیبی کیفور می‌شوم. هم کوفتگی است هم نشئگی. تمام استخوان‌هایم کیفور می‌شود، هرچند که از زیر بار کوفتگی زهوارشان از هم در می‌رود. هر چه بیشتر می‌روم پاهایم داغ‌تر می‌شود و مورمور ریزی توی تمام رگ‌هایم می‌دود. همین‌هاست که دمار از روزگارم را درمی‌آورد.

راستش بیشتر اتفاق‌ها توی همین دورهای آخر می‌افتد. تجربه کرده‌ام. درست همان وقتی که منتظرش نیستی. اصلاً وقتی بهش فکر نکنی خودش با پای خودش می‌آید سراغت.

دو هزار تا دو هزار و چند صد قدم. بسته به این‌که دایره پیاده‌روی را گشادتر بگیری یا تنگ‌تر، که می‌شود حدوداً یک کیلومتر. هفت بار هم می‌کند به عبارت هفت کیلومتر.

از لابه‌لای حفاظ‌های آهنی که برای جلوگیری از ورود ماشین و موتورسیکلت جلوی ورودی نصب‌کرده بودند آمده بودم داخل. هوا را که بو می‌کردم کیف داشت و مستم می‌کرد. نسیمی هم می‌دوید زیرپوستم و خنکم می‌شد. بوی چیزهایی که می‌آمد هم خنک بود و ترسناک، هم دل آدم را می‌کند؛ اما آن‌قدر دوام نمی‌آورد که بتوانم بفهمم چیست. می‌رفت و جای خودش را به دیگری می‌داد. مقطع مقطع بود. می‌رفت و برمی‌گشت. مثل بوی آب‌خنک و توت سیاه و صدای تیز و کشیده‌ی جیغ.

پارک درست حسابی و کاملی بود. پر از دارودرخت و سایه، سگ و گربه و کلاغ. توت و نارنج و سرو و چنار با کلی آدم جورواجور. یک دکه هم کنار ورودی داخل پارک بود برای بچه‌ها. تنقلات، بستنی، بادبادک، توپ و خیلی چیزهای دیگر.

بار اولم بود که می‌آمدم اینجا. سفرهای قبلی نفهمیده بودم که نزدیک آپارتمان جمشید چنین پارکی هست وگرنه مدام نمی‌رفتم توی آن بهارخواب تا از آن بالا به کوچه‌ی خلوت و باریک زل بزنم. شماره‌ی جمشید را هم روی گوشی‌ام داشتم. طوری تنظیم کرده بود که کلید هفت را که می‌زدم گوشی‌اش زنگ می‌خورد. مال طاهره هم بود و حتی یکی دو نفر دیگر. بااین‌وجود روی کاغذ هم شماره‌اش را نوشته بود و گفته بود که اگر حوصله‌ات سر رفت و خواستی بروی همین اطراف گشتی بزنی این کاغذ را بگذار توی جیبت. گفت فقط محض احتیاط کاغذ را بدهم دست یک آدم‌حسابی؛ اما من شماره جمشید را از برکرده بودم. گفت فقط دو تا خیابان را باید طی کنی. سرراست سرراست. گفتم که راه برگشت را گم‌کرده بودم؛ اما نگفتم که باز حالم بد شده بود و از آدم‌ها می‌ترسیدم یا دلم آشوب افتاده بود. پارک اما به نظرم فقط یک خیابان دورتر بود. جلوی دکه خلوت بود و صاحب دکه نشسته بود روی پیشخان داخل دکه. توی شهر خودم هرروز می‌رفتم پارک و هفت بار دور می‌زدم. نه این‌که صدای جیغ نمی‌آمد، آن‌جا هم می‌آمد ولی عادت کرده بودم. همه‌ی آن‌هایی که می‌دیدم آشنا بودند. می‌شناختم‌شان. کمتر دلم پایین می‌ریخت. عادت کرده بودم. از نارنج اولی تا نارنج چه می‌دانم صدمی، ده تا آشنا از کنارم رد می‌شدند.

پارک از پشت حفاظ آهنی شروع شد تا نیمکت‌ها و باغچه، چمن و درخت‌ها. دست‌شویی هم آن قسمت آخر بود. از سقف کوتاهش فهمیدم. آن‌وقت صبح خلوت بود و سایه‌سار خوبی داشت. باد خنکی هم می‌آمد. اولین کسی که دیدم پیرمردی بود که تنهایی نشسته بود گوشه‌ی یکی از نیمکت‌ها. با زیرپیراهنی و پیژامه‌ی راه‌راه. درست زیر دیوار بلند یک مجتمع. دیواربه‌دیوار پارک. بعد زن پیری بود که چندین بار آمد توی قاب پنجره و تا کمر به سمت پائین خم شد. چه جرئتی داشت! مرتب می‌گفت: مظفر، آی مظفر. بعداً که شلوغ شد یادم هست که بقیه هم مرتب می‌گفتند مظفر. زن از طبقه‌ی پنجره‌ی نمی‌دانم چندم آن بالا خم‌شده بود و مرتب صدایش می‌زد؛ اما انگارنه‌انگار. پیرمرد حتی سرش را هم برنمی‌گرداند. شاید قبلش باهم دعوا کرده بودند یا پیرمرد به قهر از خانه رفته بود. زن لابد خسته شد که رفت؛ اما دوباره برگشت. توی دستش سبدی بود. دید نگاهش می‌کنم اشاره کرد و یک‌چیزی گفت. بعدش هم از پنجره سبدی را پایین فرستاد. آن‌قدر خم‌شده بود که می‌گفتی الآن است که نگون‌سار بشود پایین و بیفتد. دوباره یک‌چیزی گفت. نفهمیدم چی. فقط لب‌هایش آرام تکان می‌خورد. روسری تیره‌ای داشت که افتاده بود روی شانه‌اش و موهای ژولیده‌اش پیداشده بود. با صورت گرد و چروکیده. سبد درست پشت دیوار پائین آمد و روی زمین که رسید یله شد. توی سبد هلو بود و سیب و یک بطری آب. کارد و بشقاب هم بود و یک گرم‌کن کلاه‌دار آبی. برداشتم و بردم کنار مظفر گذاشتم روی نیمکت؛ اما مظفر حتی سر برنگرداند تا سبد را ببیند. توی نخ پسربچه‌ای بود که مدام از روی یکی از سرسره‌ها پایین می‌آمد و به‌جای آن‌که از پله‌های پشتی سرسره بالا برود از همان شیب سرسره به‌سختی بالا می‌رفت و بعد خودش را رها می‌کرد. می‌خندید و زیر لب هم چیزی می‌گفت. مادرش دورتر روی یک صندلی نارنجی نشسته بود. صدای پیرزن که بلند شد دوباره نگاه کردم. چیزی می‌گفت؛ اما اصلاً مفهوم نبود. البته نه این‌که گوشم سنگین باشد، نه. رو به پیرمرد و سبد اشاره می‌کرد. خیلی خونسرد، بعد هم دسته‌ی عصایش را جابجا کرد و رویش را برگرداند. دور سوم بود به گمانم. گرم‌کن را از توی سبد برداشتم و گرفتم جلوش. زن دوباره توی قاب چیزی گفت. مظفر از توی سبد گرم‌کن را برداشت و پوشید. ابروهایش سفید بودند. خوب که دقت کردم دیدم که موهای توی گوشش هم سفید بودند. از بالا باز صدای زن می‌آمد که چیزی می‌گفت؛ اما مظفر حالا داشت به کلاغ‌ها نگاه می‌کرد که زیر درخت‌ها ورجه‌وورجه می‌کردند و یا با منقار زیر بغلشان را می‌جوریدند.

دور چندم بود؟ آن‌طرف چند نفر دور میزهای سیمانی نشسته بودند و شطرنج می‌کردند. پنج‌تا بودند. دوتادوتا. نفر آخری بالای سرشان ایستاده بود و مرتب حرف می‌زد و اشاره می‌کرد که آن صدای تالاپ آمد. گنگ و خفه بود. دیدم که شطرنج‌بازها و چند نفر هم از آن‌طرف باغچه با شتاب شروع کردند به دویدن. همه می‌رفتند سمتی که صدا آمده بود. حتم طوری شده بود وگرنه این‌طور نمی‌دویدند. مثلاً یک‌چیزی از بلندی افتاده بود و بعد صدای جیغ آمد. چند جیغ پشت سر هم. به قاب پنجره که نگاه کردم پیرزن هنوز توی قاب بود. هم‌زمان کلاغ‌ها هم رم کرده بودند و میان زمین و هوا قارقار می‌کردند. نمی‌دانم چه می‌دیدند که می‌آمدند بالای سرم و قارقار می‌کردند.

دور پنجم یا ششم بود. شگون ندارد. آدم به دل می‌گیرد. وقتی کلاغ‌های زپرتی بهت زل بزنند ممکن است هر اتفاقی بیفتد. مخصوصاً یکی‌شان دست ازسرم برنمی‌داشت. کمرش خمیده بود، دولادولا راه می‌رفت و منقار اریبی داشت. با چشم‌های ریز و زرد. پشتش هم زخم بود.

یکی دو دوری زده بودم. نشسته بودم روی یک نیمکت خالی. رویم را که برگرداندم دیدم همان کلاغ آرام و بی‌صدا پشت سرم نشسته و دارد زیر بغلش را می‌جورد. انگارنه‌انگار. من دستش را خوانده بودم. قدم‌به‌قدم دنبالم می‌آمد ولی همین‌که سرم را برمی‌گرداندم خودش را می‌زد به آن راه. پرهای قسمت پشتش ریخته بود و قرمزی پوست زیر آن پیدا بود. زپرتی بود و لکه‌های چروکی روی صورتش داشت. وقتی دید نگاهش می‌کنم، براق شد و حالت حمله گرفت و حتی چند قدمی هم برداشت. بعد فهمیدم که می‌لنگید. لابد جایی فضولی کرده بود یا دله‌دزدی چیزی، زده بودند پایش را قلم کرده بودند. طوری قارقار می‌کرد که مظفر برگشت نگاه کرد. زردی چشم‌هایش تاریک و روشن می‌شدند.

رسیده بودم جلوی دکه‌ی اسباب‌بازی. می‌خواستم بروم دور آخر را بزنم. نزدیک دختری که قلاده‌ی سگی توی دستش بود نشستم. کلاغ پیر را باز دیدم که عقب سرم می‌آمد. هر بار طوری می‌آمد که می‌گفتی الآن است چرخ‌هایش هوا برود. توی باغچه سنگ نبود. این بر و آن بر را پائیدم. یک‌دست تمیز بود از چمن. آن‌طرف چمن‌ها یک محوطه بازی هم بود با تور بازی. توی حاشیه‌اش دو نفر ایستاده بودند و مدام با دست توپ سفیدی را به هم پاس می‌دادند؛ اما نه از روی تور. کنار زمین ایستاده بودند. گمان کنم که تمرین آبشار می‌کردند. یکی‌شان می‌پرید بالا و تاق‌تاق توپ را می‌انداخت برای آن دیگری. قدبلندی داشت با موهای سیاه شلال. هر بار که توپ را می‌انداخت انگشت‌هایش را می‌کرد لای موهایش و آن‌ها را مرتب می‌کرد. آن‌یکی هم زیر پیراهن رکابی پوشیده بود و مرتب آبشار می‌زد. از دور اول تا آخر توی نخ‌شان بودم. حتی یک‌بار ندیدم که توپ بیفتد. هر بار توپ را می‌گرفتند. همان‌طور که گشت می‌زدم توی خیالم برای طاهره تعریف می‌کردم. پرسید حتی یک‌بار هم توپ نیفتاد؟ گفتم نه. گفت مگر همچه چیزی هم می‌شود؟ گفتم خودم با چشم‌هایم دیدم. گفت شاید آدمک بودند، آدمک برقی. گفتم نه. آدم واقعی بود. این می‌زد آن می‌گرفت. هیچ‌وقت هم توپ نمی‌افتاد. دور هفتم بود. تازه عده بیشتری جمع شده بودند و تماشا می‌کردند. بعد جایشان را عوض کردند. عجیب نبود؟ طاهره لابد فکر می‌کرد که خیالاتی شده‌ام. البته شاید بعضی چیزها به نظر موضوع مهمی نیاید؛ اما نباید گول ظاهر آن‌ها را خورد. خیلی چیزها فقط نشانه است. پشتش خدا می‌داند چه چیزهای دیگر که نباشد. همین‌هاست که دل آدم را می‌کند. بار آخر آن‌که آبشار می‌زد تنهایی ایستاده بود کنار تور و نگاه می‌کرد به ماشین پلیس که هم آن‌وقت رسیده بود یا قبل‌تر. راستش مطمئن نیستم. آن مرد مو بلند پیدایش نبود و صدای بم لاستیک ماشین پلیس روی سنگ‌فرش می‌آمد که می‌سائید و خیلی آهسته بام‌بام صدا می‌کرد. صدای موتورش اصلاً نمی‌آمد. انگار با موتور خاموش می‌رفت. یک سرباز و یک درجه‌دار که داخلش بودند مرتب به این‌سو و آن‌سو چشم می‌چرخاندند. دور سوم بود یا دور دوم. همان دوری که کلاغه ولم نمی‌کرد و از زیر درخت‌ها سایه به سایه‌ام می‌آمد.

حالا دیگر خیلی شلوغ شده بود. نمی‌شد رفت جلو. خیلی آدم جمع شده بود. پلیس‌ها هم آمده بودند وسط. سربازِ چاق و سیه‌چرده بود. نفهمیدم از کدام راه آمده بودند داخل پارک. حتماً راه ماشین‌رو داشته. خیلی آرام روی سنگ‌فرش دور زدند. انگار می‌خواستند کسی نفهمد که دارند گشت می‌زنند. مرد پیرهن آبی مدام با کف دست توپ را برمی‌گرداند و دیگری آبشارها را با مچ یا کف دست می‌گرفت و برمی‌گرداند. من اگر ده بار با کف دست بزنم به یک توپ تا یک ماه انگشت‌هایم بی‌حس می‌شود. نمی‌دانم این آدم چطور این‌همه وقت می‌زند توی توپ که خسته نمی‌شود.

دور سوم و چهارم مال چند دوچرخه‌سوار بود. پسری هم بود مجهز به کلاه مخصوص، زانوبند و لباس‌های ورزشی که تنهایی می‌رفت. دخترها از ته دل می‌خندیدند و حواسشان به هیچ جا نبود. کلاغ نشسته بود روی پشت‌بام کتابخانه و هر بار که از جلوش رد می‌شدم بر و بر نگاهم می‌کرد. روی تابلو نوشته بود کتابخانه‌ی نمی‌دانم چه و چه؛ اما درش قفل بود. کنار در کتابخانه یک تورفتگی بود به‌اندازه‌ی پارک یک ماشین. ماشین پلیس رفته بود همان‌جا و پارک کرده بود. سرباز و درجه‌دار تکیه داده بودند به کاپوت ماشین. از در ماشین‌رو آمده بودند داخل. بعد هم رفتند آن سمت پارک که دیواره‌ی کوتاهی داشت و پشتش یک فضای بزرگ سبز بود. روی آن دیواره کوتاه سیمانی چند تا پسربچه توی سایه نشسته بودند و پشت سرشان درخت‌های سرو و کاج جلو نور را گرفته بود. چند خانواده هم همان‌جا فرش کرده بودند و میان تنه‌ی تاریک درخت‌ها چای می‌خوردند و قلیان می‌کشیدند. هوس کردم جلو دیواره قدم بزنم، اما گوشی‌ام زنگ خورد. جمشید بود. پرسید کجایی. بعد خیلی قدغن کرد که مواظب باشم و این‌که مواظب ماشین‌ها که تند می‌روند باشم.

آن سمت دیواره بیرون پارک چشم‌انداز بزرگی بود. خیلی بزرگ. تا چشم کار می‌کرد دشت سبزی بود که تا افق می‌رفت. کرت‌های خیار، سبزی یا چیزهای دیگر که نمی‌شناختم. آن‌طرفش هم گندم‌زار بود. فرش سبزی بود که تا چشم کار می‌کرد تمامی نداشت. میانش یک باریکه‌ی خاکی بود. باریکه پیچ‌وتاب می‌خورد و آن‌قدر لای گندم‌ها می‌رفت که عاقبت گم می‌شد. عجب جای باصفایی! کلاغ آمده بود و نشسته بود توی سایه‌روشن روی دیواره و به چشم‌انداز سبز نگاه می‌کرد. یادم هست که ایستاده بودم روی دیواره‌ی سیمانی و قد می‌کشیدم طرف گندم‌ها جایی که زمین گود بود. آن دورترها چند مربع زرد و چند ردیف درخت بلند منظم تا افق پیش رفته بودند. چارگوش چارگوش، جالیز خیار بود یا چه می‌دانم سبزیجات یا گوجه‌فرنگی یا چه و چه. سبز و زرد. با آن باریکه وسطشان عین یک نقاشی قشنگ. جاده نزدیک چارگوش‌های سبز و قرمز که می‌شد می‌پیچید به چپ. بعد به سمت راست؛ و ته‌اش می‌رسید به یک سایه‌بان که توی قلب گندم‌ها بود و از چار طرف باز بود بدون هیچ دیواری. فقط سقف داشت با تیرک‌های اطرافش.

همان‌جا بود که چیز عجیبی دیدم. یک‌چیز رؤیایی. یک اسب سفید بزرگ! آن‌هم میان آن‌همه رنگ سبز. باید دور هفتم بوده باشد. اسب مثل یک لکه‌ی ابر زیبا بود. آن‌قدر بزرگ که انگار کنارت ایستاده و همه‌ی پستی‌وبلندی بدنش را می‌توانستی ببینی. سرش را پایین گرفته بود و گه‌گاهی با دمش لابد مگس‌ها را می‌زد. تسمه‌ی سیاه افسارش را بسته بودند به تیرک عقب سایه‌بان. فکر کردم که در بیداری دارم رؤیا می‌بینم. پلک‌هایم را چند بار بستم و باز کردم؛ اما هر بار که باز کردم همان‌جا بود.

حتماً دور آخری بود که صدای جیغ شنیدم. به این خاطر می‌گویم که پارک شلوغ شده بود و من دیگر مطلب به‌خصوص یا مهم دیگری یادم نمی‌آید، جز این‌که بچه‌ها سر نشستن توی تاب هم چنان سروصدا می‌کردند و مظفر لابد همان‌طور با اشتیاق نگاهشان می‌کرد. حتماً زن‌های جوان هم دوروبر سرسره‌ها می‌پلکیدند. بچه‌های بزرگ‌تر هم رفته بودند آن سمت خلوت پارک، پشت مربع فنس‌ها و محوطه‌ی قطار برقی.

به هوای جمشید آمده بودم که یک سالی می‌شد ندیده بودمش. از بعد از ماجرای طاهره؛ اما چه فایده. از صبح زود می‌رفت شرکت تا نه و ده شب. تنهایی دلم توی این آپارتمان کوچک می‌گرفت. شماره را نوشت و گذاشت توی جیب پیراهنم. گفت اگر مسیر را گم کردی کاغذ را بده دست یک آدم‌حسابی. مرا دست‌کم می‌گرفت. شماره‌اش را داده بودم روی گوشی ذخیره کنند. فقط کافی بود بزنم روی شماره‌ی هفت؛ اما بازهم حرف خودش را می‌زد. لباس پوشیدم و زدم بیرون. حاشیه‌ی خیابان را گرفتم و رفتم. حواسم هم بود که مسیر را گم نکنم.

دعوا با دوچرخه‌سواری که آب پاشیده بود روی آن‌هایی که نشسته بودند روی نیمکت‌ها دیگر تمام‌شده بود. دور چهارم هنوز اتفاق مهمی نیفتاده بود جز آن‌که دوچرخه‌سوار برای آدم‌های روی نیمکت شاخ و شانه کشید و سر و صداشان بالاگرفته بود؛ اما هر چه صبر کردم دعوا و بزن‌بزن نشد.

بعد صدای تالاپ و بمی آمد و پشتش همان جیغ‌ها. چیز سنگینی از بالا افتاده بود زمین. صدا که آمد همه دویدند آن‌طرف. من که رسیدم توی باغچه چیزی درازی زیر یک پتو قلمبه شده بود. شاخه‌ی یک درخت هم شکسته شده بود و افتاده بود همان حدود و پلیس‌ها نمی‌گذاشتند کسی به پتو نزدیک شود.

جای مردی که پاس‌ها را می‌گرفت واقعاً خالی بود. هنوز که فکرش می‌کنم برایم عجیب است که چقدر خوب بازی می‌کردند. شطرنج‌بازها هم رفته بودند و روی میز سیمانی چند تا گونی ضایعات بود و مرد ژولیده‌ای داشت با پا توی یک گونی بزرگ فشار می‌آورد.

کلاغ‌ها روی شاخه‌های نشسته بودند و صدایشان درنمی‌آمد. پلیس‌ها رفته بودند کنار دیوار کوتاه سیمانی و به آن سمت سرسبز دشت نگاه می‌کردند. اسب سفید بزرگ را توی آن دشت سبز بسته بودند. نمی‌دانم چرا، اسب آن‌قدر بزرگ بود که می‌شد لرزه مواج باد در یال‌هایش را از همین‌جا دید. تا حالا این‌طور اسبی را ندیدم.

دلم می‌خواست سوار شوم و هفت دور تا ته آن افق بروم و برگردم؛ اما زیر سایه‌بان خالی بود و از اسب خبری نبود! طوری نبود که انگار اصلاً و از اول نبوده است! سرما سرمایم شد. اصلاً گمان کنم که همه‌ی آن جیغ‌ها فقط برای همین بود.

گفتم که تا هفت نشود کار تمام نشود. دور هفتم بود. همه آمده بودند روی لبه‌ی سیمانی و دنبال اسب می‌گشتند. یک‌مرتبه یکی از پلیس‌ها چیزی گفت و با دست اشاره کرد. همه نگاه کردیم آن‌طرف. ناگهان سر اسب و تنه‌اش را که به تاخت دور می‌شد میان گندم‌زار دیدم که مرتب پیدا و پنهان می‌شد. همه‌ی آن‌هایی که آنجا بودند هیجان‌زده شده بودند و با دهان‌های باز نگاه می‌کردند. سوارکاری روی اسب روبه‌جلو خم‌شده بود و ما شلاق را توی دستش می‌دیدیم که مدام روی یال پریشان اسب می‌کوفت. گرم‌کن آبی کلاه‌داری پوشیده بود و نوار قهوه‌ای چکمه‌اش تا رانش بالاآمده بود و توی نور برق می‌زد. مثل برق و باد از میان گندم‌ها می‌گذشت و صدای شیهه‌ی اسب می‌آمد که انگار پر درآورده باشد. توی دلم آشوب بود. خواستم همان‌طور که دکتر گفته بود بی‌خیال بشوم؛ اما نشد. خیلی ترسیده بودم.

حال بدم داشت عود می‌کرد. باز آدم‌ها همه‌شان برایم ترسناک و غریبه بودند و به هر که نگاه می‌کردم بیشتر می‌ترسیدم. یک آدم بی‌دفاع میان این‌همه غریبه. اگر همین‌جا حالم بدتر می‌شد چه بلائی سرم می‌آمد؟ دست کردم توی جیبم. کاغذ جمشید سر جایش بود. خواستم زنگ بزنم به جمشید؛ اما ترسیدم نگران بشود.

راه افتادم که بروم خانه؛ اما میان آن‌همه آدم و ماشین غریب توی خیابان ترسیدم. هول کردم و پاهایم می‌لرزید. باید خونسرد باشم. طوری نشده که. قلبم تاپ‌تاپ می‌زد؛ اما انگار قرار بود طوری بشود. برگشتم. میان آن‌همه هیاهو سرباز را پیدا کردم و کاغذ را دادم دستش. سرباز کاغذ را خواند و بر و بر نگاهم کرد. بعد کاغذ را داد دست درجه‌دار. او هم موبایلش را بیرون آورد و زنگ زد به جمشید. پارک پر از سایه‌هایی شده بود که سبک روی‌هم می‌افتادند، در هم می‌شدند و بوی تندوتیز یک‌چیز متعفن رفته بود توی سرم و بیرون نمی‌آمد.

آگهی

هیأت موضوع قانون تعیین تکلیف وضعیت ثبتی اراضی و ساختمان‌های فاقد سند رسمی
آگهی موضوع ماده ۳ قانون و ماده ۱۳ آیین‌نامه قانون تعیین تکلیف وضعیت ثبتی و اراضی و ساختمان‌های فاقد سند رسمی

برابر رأی شماره ۱۴۰۱۶۰۳۱۱۰۳۵۰۰۱۸۹۲ مورخ ۱۴۰۱/۴/۱۲ موضوع پرونده کلاسه شماره ۱۴۰۰۱۱۴۴۱۱۰۳۵۰۰۰۶۱۱ هیأت اول موضوع قانون تعیین تکلیف وضعیت ثبتی اراضی و ساختمان‌های فاقد سند رسمی مستقر در واحد ثبتی حوزه ثبت ملک شیراز ناحیه ۳ تصرفات مالکانه بلامعارض متقاضی خانم هاجر کیومرث نژاد به شماره شناسنامه ۱۶۲۲ کدملی ۳۵۰۰۶۶۷۶۴۳ صادره از بوشهر فرزند بهروز در ششدانگ یکباب ساختمان به مساحت ۲۰۰ مترمربع به پلاک ۸/۴۲۵۴۵ مفروز و مجزی شده از پلاک ۸/۱۲۳۳ مجزی شده از ۸/۱۴ بخش ۳ به آدرس شهرک گویم زمینهای شورا واقع در فارس بخش ۳ حوزه ثبت ملک شیراز- ناحیه ۳ خریداری از مالک رسمی آقای سید فتحعلی جعفری محرز گردیده است. لذا به منظور اطلاع عموم مراتب در دو نوبت به فاصله ۱۵ روز آگهی می‌شود در صورتی که اشخاص نسبت به صدور سند مالکیت متقاضی اعتراضی داشته باشند می‌توانند از تاریخ انتشار اولین آگهی به مدت دو ماه اعتراض خود را به این اداره تسلیم و پس از اخذ رسید، ظرف مدت یک ماه از تاریخ تسلیم اعتراض، دادخواست خود را به مراجع قضایی تقدیم نمایند. بدیهی است در صورت انقضای مدت مذکور و عدم وصول اعتراض طبق مقررات سند مالکیت صادر خواهد شد.

تاریخ انتشار نوبت اول: ۱۴۰۱/۹/۵
تاریخ انتشار نوبت دوم : ۱۴۰۱/۹/۲۰
۳۲۱۶/م الف
رئیس واحد ثبتی حوزه ثبت ملک ناحیه ۳ شیراز
روح اله دهقان

هیأت موضوع قانون تعیین تکلیف وضعیت ثبتی اراضی و ساختمان‌های فاقد سند رسمی
آگهی موضوع ماده ۳ قانون و ماده ۱۳ آیین‌نامه قانون تعیین تکلیف وضعیت ثبتی و اراضی و ساختمان‌های فاقد سند رسمی

برابر رأی شماره ۱۴۰۱۶۰۳۱۱۰۳۵۰۰۴۴۲۷ مورخ ۱۴۰۱/۸/۱۰ موضوع پرونده کلاسه شماره ۱۴۰۱۱۱۴۴۱۱۰۳۵۰۰۰۱۲۳ هیأت اول موضوع قانون تعیین تکلیف وضعیت ثبتی اراضی و ساختمان‌های فاقد سند رسمی مستقر در واحد ثبتی حوزه ثبت ملک شیراز ناحیه ۳ تصرفات مالکانه بلامعارض متقاضی خانم کبری اکبری به شماره شناسنامه ۱۵ کدملی ۲۲۹۹۳۰۶۷۳۰ صادره از شیراز فرزند محمدیار در ششدانگ یکباب خانه به مساحت ۱۵۴ مترمربع به پلاک ۸/۴۳۰۷۶ مفروز و مجزی شده از پلاک ۸/۱۳ بخش ۳ واقع در فارس بخش ۳ حوزه ثبت ملک شیراز- ناحیه ۳ خریداری از مالک رسمی آقای سید رضا جعفری فرزند سید اسحاق محرز گردیده است. لذا به منظور اطلاع عموم مراتب در دو نوبت به فاصله ۱۵ روز آگهی می‌شود در صورتی که اشخاص نسبت به صدور سند مالکیت متقاضی اعتراضی داشته باشند می‌توانند از تاریخ انتشار اولین آگهی به مدت دو ماه اعتراض خود را به این اداره تسلیم و پس از اخذ رسید، ظرف مدت یک ماه از تاریخ تسلیم اعتراض، دادخواست خود را به مراجع قضایی تقدیم نمایند. بدیهی است در صورت انقضای مدت مذکور و عدم وصول اعتراض طبق مقررات سند مالکیت صادر خواهد شد.

تاریخ انتشار نوبت اول: ۱۴۰۱/۹/۵
تاریخ انتشار نوبت دوم : ۱۴۰۱/۹/۲۰
۳۲۱۰/م الف
رئیس واحد ثبتی حوزه ثبت ملک ناحیه ۳ شیراز
روح اله دهقان

هیأت موضوع قانون تعیین تکلیف وضعیت ثبتی اراضی و ساختمان‌های فاقد سند رسمی
آگهی موضوع ماده ۳ قانون و ماده ۱۳ آیین‌نامه قانون تعیین تکلیف وضعیت ثبتی و اراضی و ساختمان‌های فاقد سند رسمی

برابر رأی شماره ۱۴۰۱۶۰۳۱۱۰۳۵۰۰۳۱۷۹ مورخ ۱۴۰۱/۶/۱۵ موضوع پرونده کلاسه شماره ۱۴۰۱۱۱۴۴۱۱۰۳۵۰۰۰۱۸۸ هیأت اول موضوع قانون تعیین تکلیف وضعیت ثبتی اراضی و ساختمان‌های فاقد سند رسمی مستقر در واحد ثبتی حوزه ثبت ملک شیراز ناحیه ۳ تصرفات مالکانه بلامعارض متقاضی احمد عفت پیشه به شماره شناسنامه ۷۰۶ کدملی ۴۲۶۹۵۴۵۹۹۲ صادره از گچساران فرزند علی در ششدانگ یکباب ساختمان به مساحت ۱۹۲ مترمربع به پلاک ۸/۴۳۰۷۷ مفروز و مجزی شده از پلاک ۸/۱۱۸۰ بخش ۳ واقع در فارس بخش ۳ حوزه ثبت ملک شیراز- ناحیه ۳ خریداری از مالک رسمی آقای سید فتحعلی جعفری محرز گردیده است. لذا به منظور اطلاع عموم مراتب در دو نوبت به فاصله ۱۵ روز آگهی می‌شود در صورتی که اشخاص نسبت به صدور سند مالکیت متقاضی اعتراضی داشته باشند می‌توانند از تاریخ انتشار اولین آگهی به مدت دو ماه اعتراض خود را به این اداره تسلیم و پس از اخذ رسید، ظرف مدت یک ماه از تاریخ تسلیم اعتراض، دادخواست خود را به مراجع قضایی تقدیم نمایند. بدیهی است در صورت انقضای مدت مذکور و عدم وصول اعتراض طبق مقررات سند مالکیت صادر خواهد شد.

تاریخ انتشار نوبت اول: ۱۴۰۱/۹/۵
تاریخ انتشار نوبت دوم : ۱۴۰۱/۹/۲۰
۳۲۱۱/م الف
رئیس واحد ثبتی حوزه ثبت ملک ناحیه ۳ شیراز
روح اله دهقان

هیأت موضوع قانون تعیین تکلیف وضعیت ثبتی اراضی و ساختمان‌های فاقد سند رسمی
آگهی موضوع ماده ۳ قانون و ماده ۱۳ آیین‌نامه قانون تعیین تکلیف وضعیت ثبتی و اراضی و ساختمان‌های فاقد سند رسمی

برابر رأی شماره ۱۴۰۱۶۰۳۱۱۰۳۵۰۰۳۱۸۱ مورخ ۱۴۰۱/۶/۱۵ موضوع پرونده کلاسه شماره ۱۴۰۱۱۱۴۴۱۱۰۳۵۰۰۰۱۳۹ هیأت اول موضوع قانون تعیین تکلیف وضعیت ثبتی اراضی و ساختمان‌های فاقد سند رسمی مستقر در واحد ثبتی حوزه ثبت ملک شیراز ناحیه ۳ تصرفات مالکانه بلامعارض متقاضی آقای حسین منصوری به شماره شناسنامه ۲ کدملی ۲۵۴۹۸۷۹۷۳۲ صادره از سپیدان فرزند تقی در ششدانگ یکباب ساختمان به مساحت ۲۰۰ مترمربع به پلاک ۸/۴۳۰۶۶ مفروز و مجزی شده از پلاک ۱۱۸۰ بخش ۳ واقع در فارس بخش ۳ حوزه ثبت ملک شیراز- ناحیه ۳ خریداری از مالک رسمی سید فتحعلی جعفری محرز گردیده است. لذا به منظور اطلاع عموم مراتب در دو نوبت به فاصله ۱۵ روز آگهی می‌شود در صورتی که اشخاص نسبت به صدور سند مالکیت متقاضی اعتراضی داشته باشند می‌توانند از تاریخ انتشار اولین آگهی به مدت دو ماه اعتراض خود را به این اداره تسلیم و پس از اخذ رسید، ظرف مدت یک ماه از تاریخ تسلیم اعتراض، دادخواست خود را به مراجع قضایی تقدیم نمایند. بدیهی است در صورت انقضای مدت مذکور و عدم وصول اعتراض طبق مقررات سند مالکیت صادر خواهد شد.

تاریخ انتشار نوبت اول: ۱۴۰۱/۹/۵
تاریخ انتشار نوبت دوم : ۱۴۰۱/۹/۲۰
۳۲۱۲/م الف
رئیس واحد ثبتی حوزه ثبت ملک ناحیه ۳ شیراز
روح اله دهقان

طنز مکتوب-نوش و نیش- علی‌اصغر کمالدار «غمین»

عدالت اجتماعی

پدر روزنامه را کنار گذاشت و به فکر فرو رفت. پسر سؤال کرد: بابا مگه تو روزنامه چی نوشته که رفتید تو فکر؟ هیچی باباجون، یکی از مقامات گفتن: «بزودی مردم ایران طعم عدالت اجتماعی را خـواهـنـد چشید.» عدالت اجتماعی دیگه چیه؟ پدر پس از کمی اندیشیدن گفت: راستش درست نمی دونم، اما به نظر میرسه یه چیز خوراکی باشه، چون طعم داره، ها باید خوردنی باشه که قراره مـا طـعـم اونو بچشیم. پسرک گفت: پس معنی شو نمی‌دونین. مادر بزرگ هم آمد، پسر گفت: بی‌بی، بـزودی طعم عدالت اجتماعی رو خواهیم چشید. پیرزن در حالی که می‌نشست گفت: قربونت بشم ئی چیزا بـرای شـما جَوونا خوبه، پیرزنی مث مـن دنـدون داره عدالت اجتماعی بخوره؟! پسر با لبخندی گفت: مادر بزرگ عدالت اجتماعی مگه تَه دیگه؟! چی بگم بَبَم ما که نمی دونیم چیه، میگم شاید یه چیز سفتی باشه، من با این دندونای نداشته چطو بخورم؟ ها عزیزُم تا حالا نه اسمشو شـنـفتم، نه خودشو دیدم. اگه دروغ نگم باید یه چیز گرون قیمتی هم باشه که ما کم درآمدها تا به حال رنگشو ندیدیم، نمی شناسیمش. خدا خیرشون بده، ایقد چیزها گرون کردن که طبقه ضعیف باید از همه چیز محروم باشه. پسرک گفت: عجیبه! یعنی مامانم هم نمی دونه؟ پس صدا زد: مامان! مادرش گفت: ها چیه پسرم؟ مامان شما می دونین عدالت اجتماعی چیه؟ قراره ما ایرانیها بزودی طعمشو بچشیم، مادر گفت: والا من بیست سال هم بیشتره آشپزی می کنم ولی طعم ایطو غذایی تا به حال نچشیدم. میگم اگه خوش مزه هس، کاش دستور پختشو می گرفتیم برای ناهار درست می کردم. تا حالا اونو نچشیدم. پدر گفت: از کجا معلومه شاید برای صبحونه باشه؟ در همین حین تلفن زنگ زد، پدر گوشی را برداشت. دوستش با صدایی آلوده به غم گفت: سلام، آقای طاهری متاسفانه، مادر بزرگم فوت کرده اگه براتون زحمتی نیس، برای تشیع جنازه تشریف بیارین. پدر حواسش نبود عوض آنکه به دوستش تسلیت بگوید، به او گفت: ای داد مادر بزرگ مگه نمی خواست طعم عدالت اجتماعی رو بچشه؟! دوست داغدار پرسید: عدالت اجتماعی دیگه چه صیغه ایه؟! هیچی تسلیت عرض می‌کنم، بقای عمر شما باشه.

تاثیر استرس بر گردن درد

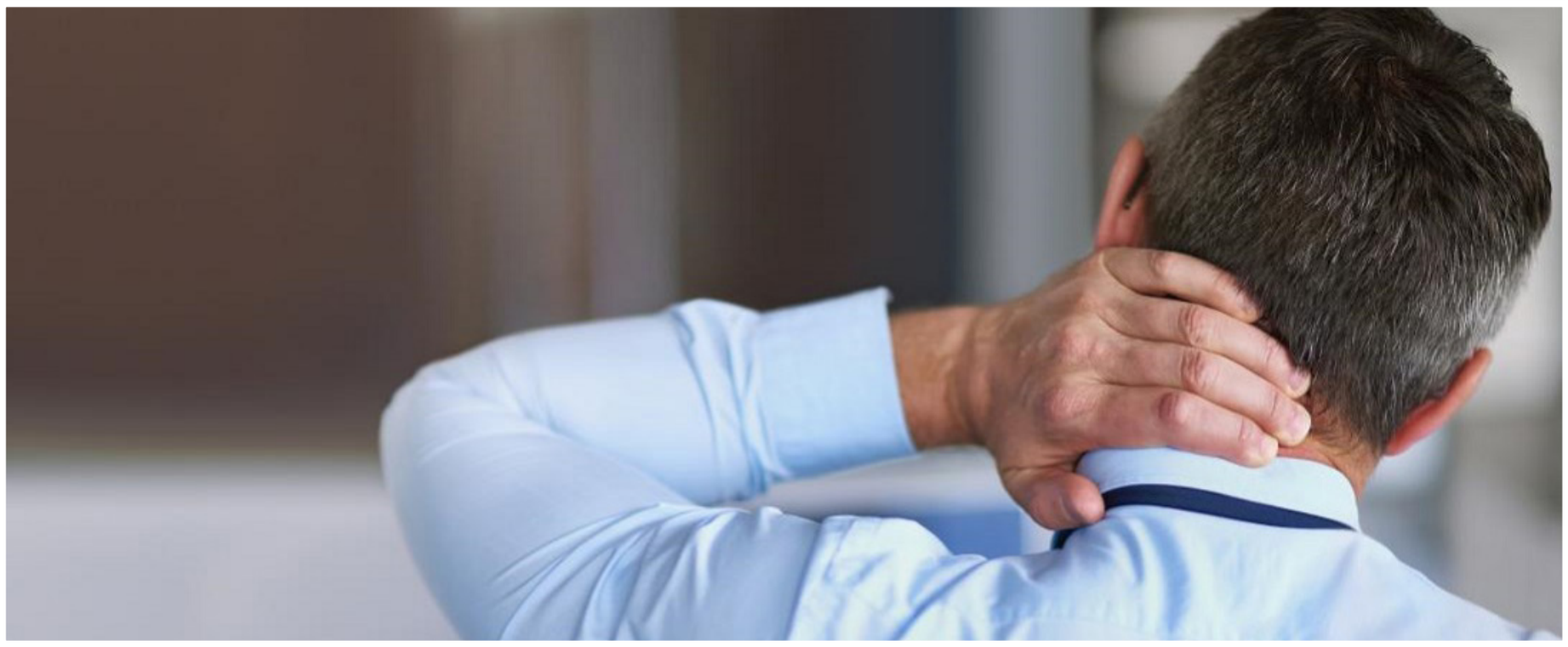

تبیان: گردن درد می‌تواند ناشی از عوامل گوناگونی باشد که استرس یکی از آن‌هاست. وقتی استرس دارید معمولا عضلات خود را ناخودآگاه منقبض می‌کنید که شامل عضلات گردن نیز می‌شود. این حالت می‌تواند درد و گرفتگی در گردن و دیگر نواحی بدن ایجاد کند.

استرس می‌تواند بر نحوه‌ی پردازش درد در افراد نیز اثر بگذارد. محققان عقیده دارند استرس می‌تواند منجر به پدیده‌ای به نام هایپرآلژری یا افزایش حساسیت به درد شود.

علت‌های روانی مانند استرس، از شایع‌ترین عوامل مرتبط با گردن درد می‌باشند. دیگر ریسک‌فاکتورهای شایع نیز شامل اضطراب، نداشتن حمایت اجتماعی خوب و افسردگی می‌شوند.

دیگر عواملی که می‌توانند باعث شوند کسی که استرس دارد به گردن درد دچار شود:

. وضعیت فیزیکی نادرست حین کارکردن با کامپیوتر یا استفاده از موبایل

. دندان قروچه

. تصادف رانندگی یا دیگر آسیب‌ها

. دیگر بیماری‌ها مانند آرتریت روماتوئید یا اوستئوآرتریت

پیامدهای استرس و گردن درد

استرس می‌تواند منجر به دیگر مشکلات سلامتی نیز بشود. عوارض مرتبط با استرس می‌توانند چاقی، دیابت، فشارخون بالا و بیماری‌های قلبی و عروقی باشند.

ضمنا استرس می‌تواند تقریبا هر نوع بیماری موجودی را بدتر و فرایند درمان آن را سخت‌تر کند؛ مثلا استرس می‌تواند تنش عضلات را شدت داده و در اثرگذاری داروها یا دیگر درمان‌ها اختلال ایجاد کند.

پیامدهای گردن‌درد هم می‌تواند شامل سردردهای تنشی، خستگی و مشکل در خوابیدن باشد. در موارد شدید، گردن درد می‌تواند باعث ضعف و گزگز دست، تغییراتی در بینایی و مشکلات تعادلی شود.

استرس دارای اثرات زیان‌آوری بر درمان گردن درد نیز می‌باشد؛ مثلا اگر کسی در حال دست و پنجه نرم کردن با استرس باشد، به احتمال زیاد تمایل و حوصله کمتری برای عمل کردن به دستورات پزشک معالجش خواهد داشت. همچنین ممکن است به سختی بتواند استراحت کند و درنتیجه به دلیل تنش عضله، درد و ناراحتی بیشتری هم داشته باشد.

چه زمانی مراجعه به پزشک لازم است؟

اگر گردن‌درد دارید باید به پزشک مراجعه کنید. این درد ممکن است ناشی از استرس باشد اما این احتمال وجود دارد که دلیل گردن دردتان مشکلی دیگر در سلامتیتان باشد. پس اگر هر علامت غیرمعمول دیگری مانند تغییرات در بینایی، ضعف و گزگز دست یا مشکل در تعادل دارید حتما به پزشک مراجعه کنید. این علائم ممکن است ناشی از عوارض بعدی گردن درد یا عارضه‌ای جدی‌تر باشند.

تشخیص استرس و گردن درد

گردن درد با معاینه‌ی فیزیکی و پرسش‌هایی درباره سوابق پزشکی بیمار قابل تشخیص است. پزشک در مورد شدت و طول مدت درد و علائم احتمالی دیگر از بیمار سوال می‌کند. پزشک ممکن است دستور تست‌های تصویری مانند سی‌تی‌اسکن یا ام‌آرآی نیز بدهد تا بهتر بتواند علت گردن‌درد بیمار را مشخص کند. این تست‌ها کمک می‌کنند هرگونه مشکل ساختاری یا آسیب‌های گردن شناسایی شوند. همچنین اگر برای مدیریت استرستان مشکلاتی دارید باید در مورد آن با پزشکتان حرف بزنید. استرس یک عارضه‌ی روانی محسوب نمی‌شود؛ اما گاهی می‌تواند با دیگر عوارض مانند اضطراب یا افسردگی مرتبط باشد.

خودارزیابی استرس

اگر استرس زیادی دارید، چند علامت بارز وجود دارد که می‌توانید وضعیت خودتان را بررسی کنید:

. مدام احساس آشفتگی و بی‌قراری می‌کنید.

. برای خوابیدن یا در خواب ماندن مشکل دارید و اغلب احساس خستگی می‌کنید.

. درد در ناحیه سینه دارید، ضربان قلبتان تند است و سرگیجه دارید.

. زود عصبی می‌شوید یا بیشتر اوقات مضطربید.

درمان استرس و گردن درد

خوشبختانه روش‌های زیاد و متنوعی برای کاهش استرس و کاهش گردن درد ناشی از آن وجود دارد. برخی افراد با کمک تکنیک‌های موثر ریلکسیشن مانند یوگا یا مدیتیشن می‌توانند به این هدف برسند. عده‌ای سراغ تراپی و مشاوره برای کاهش استرس خود می‌روند. اگر گردن درد شدید باشد، احتمالا دارودرمانی نیز لازم است.

فیزیوتراپی و ماساژدرمانی

ماساژ بافت نرم می‌تواند به رها شدن تنش و گرفتگی از عضلات خسته، کاهش اسپاسم‌ها و کمک به بازسازی بافت‌ها کمک بزرگی بکند. فیزیوتراپی اثر قابل‌توجهی بر کاهش استرس می‌گذارد و می‌تواند کورتیزول بدن را نیز پایین بیاورد. کورتیزول هورمونی است که وقتی استرس و درد دارید ترشح می‌شود. ماساژ، سروتونین و دوپامین را نیز افزایش می‌دهد و از این طریق خلق و خویتان را بهتر می‌کند و با ریلکسیشنی که ایجاد می‌شود، دردتان تسکین خواهد یافت.

استفاده از گرما

گرما می‌تواند گردش خون بهتری برقرار کند و عضلات را آرام کند. اگر کیسه آب‌گرم در خانه دارید از آن برای گرم کردن گردن و شانه‌ها به مدت تقریبا ۲۰ دقیقه پیش از خوابیدن استفاده کنید. دوش آب گرم هم بسیار مفید است و عضلات تنش‌دار را نرم و آرام می‌کند.

حرکات کششی برای عضلات

کشش‌های ملایم عضلات گردن می‌تواند انعطاف‌پذیری و طیف حرکتی عضلات را افزایش دهد. وقتی استرس دارید شاید ناخودآگاه شانه‌هایتان را منقبض کنید که باعث ایجاد تنش در عضلات خواهد شد. انجام منظم حرکات کششی می‌تواند جلوی گرفتگی عضلات را بگیرد.

تمرینات قدرتی

تقویت عضلات بالاتنه برای پیشگیری از گردن‌درد بی‌نهایت موثر است. وقتی عضلات بین کتف‌ها ضعیف می‌شوند، عضلات بالای شانه و گردن مجبورند بیش از حد فعالیت کنند. یعنی فشار زیادی تحمل می‌کنند و خسته و سفت و دردناک می‌شوند. با تقویت بالاتنه و کمر، گردنتان حمایت بهتری خواهد داشت. می‌توانید در خانه با استفاده از دمبل یا کش، تمرینات قدرتی مفیدی برای بالاتنه‌تان انجام دهید. در مورد این تمرینات از یک فیزیوتراپیست راهنمایی بگیرید.

پیاده‌روی

گاهی تنها چیزی که نیاز داریم، پیاده‌روی در فضای باز است. از میز کارتان جدا شوید و به پیاده‌روی بروید تا هم ذهن خسته‌تان آزاد شود و استراحتی بکند و هم بدنتان حرکت بکند. ورزش و تحرک بدنی باعث ترشح اندورفین‌ها در بدن می‌شود که هورمون‌های حال خوب هستند. هر روز زمانی را صرف پیاده‌روی کنید. شاید دوست داشته باشید حین پیاده‌روی موسیقی یا پادکست هم گوش دهید و تمرکزتان را روی چیزی متفاوت بگذارید.

بخوابید

بدن ما وقتی در خواب هستیم خودش را بازسازی می‌کند. اگر خواب خوبی نداشته باشید، یکی، تنها یکی از تبعات آن می‌تواند استرس و در نتیجه گردن درد باشد. سوال‌های زیر را از خودتان بپرسید:

. آیا عادات خواب درستی دارید؟

. آیا هر شب به اندازه کافی می‌خوابید؟

. آیا پیش از خواب با موبایل و کامپیوتر مشغول می‌شوید؟

. آیا غروب نوشیدنی کافئین‌دار می‌نوشید؟

اگر توانستید با پاسخ به این پرسش‌ها دلیل بدخوابی‌تان را پیدا کنید، حتما به دنبال راهکارهایی جهت اصلاح سبک زندگی و عادت‌های نادرست خود باشید.

طرح: عصرمردم

جدول شماره ۱۴۰۱/۲۷۶۷

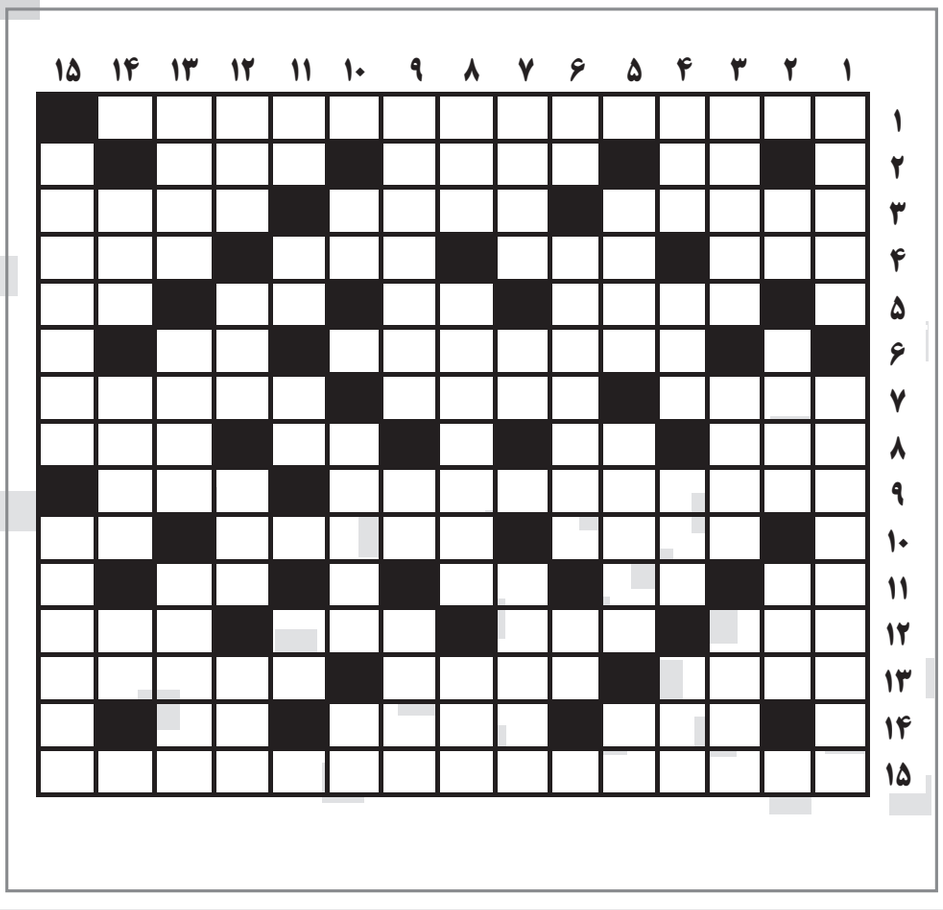

افقی:

۱-سیاستمدار بزرگ عهد سلجوقی

۲-تاقچه- از شاعران شیرازی- جد

۳-محل دیدار- از ورزش های تمرکزبخش- فریاد و فغان

۴-دوستی- فیلم جدید کیانوش عیاری- ظرف خرید- سلاح کمری

۵-صاحـــب زن و فرزند- عار بـــی پایان- از حروف اضافه در عربی- اطراف چاه می چینند

۶-پرورش حیوانات گوشتی و شیرده- آزاد

۷-از لباس های زنانه- شاخه ای از مسابقات اتومبیل سواری- پیامبران

۸-تیرانداز افســـانه ای- رایحه- تردید- فلز پرمصرف

۹-از کرات منظومه شمسی- ظرف میخانه ای

۱۰-نوعی قرارداد اجاره خانه- نیکان- خرس آسمانی

۱۱-تک خـــال- یار دم بریده- حرارت بالای بدن- قلب

۱۲-جسد- مکانی در مکه- طعم- سنگینی

۱۳-انبار گندم مدرن- تربیت شده- گرفتاری

۱۴-ضمیر اشاره نزدیک- پیغمبری در شکم ماهی- پهلوان

۱۵-در سال ۱۹۱۷ اتفاق افتاد

عمودی:

۱-ساکت- قصه گو

۲-پهلوان- مرکز استان مازندران- تلاش

۳-جمع رقم- کسی که طرف قرار می گیرد- تازیانه

۴-ظلـــم و ســـتم- از شـــهرهای یمن- ریه آشفته- چاهی در قیامت

۵-نوعی کافه- نامی پسرانه و ایرانی- توان

۶-ناز بی پایان- از سبزیجات و نوعی کلم- رطوبت

۷-پشـــتیبان- اثـــری پیرامون جنگ تحمیلی- ظلمانی

۸-سلام تلفنی- صفتی برای آفتاب- فرش، به معنی اسب کوتاه قد هم آمده است

۹-شـــرابخواری- پروردگار- پیغمبر نقاش

۱۰-مایه حیات- شـــهر گل و بلبل و فرهنگ و تمدن- راز

۱۱-حـــرف نفی ابد در عربی- نفس- دســـت نخورده و نـــو- علامت جمع در فارسی

۱۲-وتد- در عربی یعنی ما- بســـیار خنک- امر به گفتن می کند

۱۳-جزیره ای جنوبی- از ســـازهای اصیل ایرانی- نـــام دیگرش نیلوفر آبی است

۱۴-فرزند- قوم موسی- بگو

۱۵-بخشی از شهرستان برازجان- به مقصد نمی رساند

جواب جدول شماره ۱۴۰۱/۲۷۶۶

	۱	۲	۳	۴	۵	۶	۷	۸	۹	۱۰	۱۱	۱۲	۱۳	۱۴	۱۵
۱	ا	ن	و	ش	ی	ر	و	ا	ن	س	ا	س	ا	ن	ی
۲	س	■	ی	ر	■	خ	ر	م	ن	■	ر	ا	س	■	ا
۳	پ	ی	ر	ا	ر	■	ا	ن	ک	ل	■	ز	ی	ا	د
۴	ا	ت	و	■	ک	ن	ج	■	ی	ر	ا	■	ر	ن	ک
۵	ر	■	س	و	ی	ا	■	ت	ن	■	ف	ن	■	س	ا
۶	ت	م	■	ت	ک	ر	ا	ر	■	ک	س	ا	د	■	ر
۷	ا	ج	ی	ر	■	و	ا	ب	ل	■	ا	ف	ر	ا	ز
۸	ک	ا	ل	■	س	ن	■	ت	■	ت	ر	■	ن	ش	ر
۹	و	ل	ا	ی	ت	■	ح	ج	ر	ه	■	ف	ا	ن	ی
۱۰	س	■	ن	ا	ر	و	■	ا	م	ا	ر	ت	■	ا	ر
۱۱	■	س	■	س	و	■	س	م	■	ت	■	ی	م	■	ا
۱۲	ک	ر	م	■	ن	ا	ر	■	م	ر	د	■	ع	د	ن
۱۳	ر	ا	د	ی	■	ک	پ	و	ر	■	س	ا	ی	ه	■
۱۴	ا	■	ا	د	م	■	و	ا	ج	ب	■	ت	و	■	ک
۱۵	ت	ا	ر	ی	خ	م	ش	ر	و	ط	ه	■	ب	و	م

طراح: میترا چراغ‌پور

فــروش فوق العاده امــلاک و مستغلات (مزایده شماره ۵۲ امداد)

دفتر فروش املاک منطقه جنوب در نظر دارد تعدادی از املاک مسکونی، تجاری، و اراضی متعلق به خود را از طریق برگزاری مزایـده کتبی با شـرایـط نـقد و اقسـاط و بدون دریافت کارمزد به فروش برساند.

لذا متقاضیان می‌توانند برای بازدید از املاک مورد نظر و کسب اطلاعات بیشتر از نحوه برگزاری مزایده و اخذ برگ شرایط شرکت در مزایده و دریافت اسناد مزایده از تاریخ ۱۴۰۱/۰۹/۰۵ لغایت ۱۴۰۱/۰۹/۱۳ همه روزه (به جز ایام تعطیل) از ساعت ۸ الی۱۵ به دفتر فروش املاک مراجعه و یا مدارک و فرم‌های مربوطه را از سایت معرفی شده اخذ نمایند.

ملاحظات:

۱) متقاضیان برای شرکت در مزایده می‌بایست سپرده ای به میزان ۵ درصد قیمت پایه مزایده ملک موردنظر خود را طی چک بانکی در وجه مجتمع اقتصادی کمیته امداد تهیه و تحویل واحد فروش املاک منطقه نموده و رسید دریافت نمایند.

۲) متقاضیان می بایست رسید سپرده ماخوذه (قرمز رنگ) را به همراه فرم تکمیل شده پیشنهاد قیمت و فرم امضاء شده شرایط شرکت در مزایده را داخل پاکت مخصوص پیشنهادات قرار داده و پس از درج فقط نام و نام خانوادگی متقاضی بر روی آن تا یک روز قبل از باز گشایی پاکات ، داخل صندوق پیشنهادات انداخته شود.

۳) فروشنده در رد یا قبول یک یا کلیه پیشنهادات واصله و همچنین تمدید مهلت مزایده یا ابطال آن به هر شکل مجاز و مختار است.

۴) پیشنهادات فاقد سپرده و یا مخدوش و مبهم و مشروط از درجه اعتبار ساقط و تکمیل و رعایت مفاد فرم‌های شرکت در مزایده که از طریق دفتر فروش ارائه می‌گردد الزامی است.

۵) متقاضیان دارای شخصیت حقوقی می‌بایست ذیل فرم شرایط شرکت در مزایده را به مهر و امضاء مسئولین ذیربط برسانند.

۶) حضور کلیه شرکت‌کنندگان یا نماینده آنان در جلسه مزایده آزاد است و عدم حضور هر یک یا کلیه شرکت‌کنندگان موجب هیچ ادعائی از طرف آنان نخواهد بود.

۷) مؤکداً توصیه می شود متقاضیان محترم به اطلاعات مندرج در ستون توضیحات هر ملک توجه وضمن رعایت مفاد مندرج در برگ شرایط شرکت در مزایده از ملک مورد نظر حتماً بازدید به عمل آورند.

۸)دریافت اقساط طی چک های صادره از سوی بانک‌ها (چک صیاد) قابل دریافت بوده و از دریافت چک های مربوط به حساب های قدیمی و سفته معذور می باشیم.

۹)در صورت پرداخت نقدی الباقی ثمن معامله مشمول ۱۷درصد تخفیف به ماخذ سال خواهد شد.

۱۰)در صورت برنده نشدن در مزایده سپرده متقاضی حداکثر ظرف مدت ۵ روز کاری عودت داده خواهد شد.

مهم:

دفتر فروش املاک امداد به نشانی : شیراز – بلوار کریم خان زند – جنب بانک ملی شعبه کوثر
کوچه ۳۴ – دفتر فروش املاک
تلفن های تماس: ۳۲۳۵۲۳۵۷ – ۳۲۳۰۸۱۵۲ ۰۷۱
آدرس اینترنتی: www.ecemdad.ir
زمان برگزاری مزایده: ۱۴۰۱/۰۹/۱۴ ساعت ۱۰:۰۰
محل برگزاری مزایده: دفتر فروش املاک امداد

لیست واحدهای تجاری مزایده ۵۲ منطقه جنوب

ردیف	شماره قطعه	شماره انبار	آدرس	مساحت متر مربع	مساحت انبار متر مربع	کاربری	توضیحات	شرایط پرداخت	اجاره ماهیانه سهم مالکانه (ریال)	شرایط تحویل	قیمت پایه مزایده (ریال)
۱	۴۹	B۵۶	شیراز – معالی آباد مجتمع اداری تجاری آفتاب فارس	۳۲,۱۲	۷	سرقفلی تجاری	فاقد پارکینگ اختصاصی – ۲ طبقه پارکینگ عمومی	٪۳۵ نقد مابقی به صورت اقساط به مدت ۲۴ ماه	۷,۵۰۰,۰۰۰	پرداخت ۵۰ درصد	۲۲,۲۷۷,۷۶۰,۰۰۰
۲	۵۲	B۶۰	شیراز – معالی آباد مجتمع اداری تجاری آفتاب فارس	۲۲,۷۵	۶,۳۳	سرقفلی تجاری	فاقد پارکینگ اختصاصی – ۲ طبقه پارکینگ عمومی	٪۳۵ نقد مابقی به صورت اقساط به مدت ۲۴ ماه	۷,۶۰۰,۰۰۰	پرداخت ۵۰ درصد	۲۲,۵۶۱,۰۴۴,۰۰۰
۳	۵۹	C۵۳	شیراز – معالی آباد مجتمع اداری تجاری آفتاب فارس	۲۴,۷۵	۸,۷۸	سرقفلی تجاری	فاقد پارکینگ اختصاصی – ۲ طبقه پارکینگ عمومی	٪۳۵ نقد مابقی به صورت اقساط به مدت ۲۴ ماه	۷,۰۰۰,۰۰۰	پرداخت ۵۰ درصد	۱۹,۷۷۹,۵۲۸,۰۰۰
۴	۶۰	B۷۳	شیراز – معالی آباد مجتمع اداری تجاری آفتاب فارس	۳۰,۴۸	۶,۶۶	سرقفلی تجاری	فاقد پارکینگ اختصاصی – ۲ طبقه پارکینگ عمومی	٪۳۵ نقد مابقی به صورت اقساط به مدت ۲۴ ماه	۶,۵۰۰,۰۰۰	پرداخت ۵۰ درصد	۲۲,۲۸۰,۱۸۴,۰۰۰
۵	۳۱۶	C۲۲	شیراز – معالی آباد مجتمع اداری تجاری آفتاب فارس	۲۰,۷۹	۱۱,۴۴	سرقفلی تجاری	فاقد پارکینگ اختصاصی – ۲ طبقه پارکینگ عمومی	٪۳۵ نقد مابقی به صورت اقساط به مدت ۲۴ ماه	۴,۵۰۰,۰۰۰	پرداخت ۵۰ درصد	۱۵,۷۲۸,۸۵۶,۰۰۰
۶	۳۱۹	C۳۸	شیراز – معالی آباد مجتمع اداری تجاری آفتاب فارس	۲۴,۶۸	۹,۸۸	سرقفلی تجاری	فاقد پارکینگ اختصاصی – ۲ طبقه پارکینگ عمومی	٪۳۵ نقد مابقی به صورت اقساط به مدت ۲۴ ماه	۶,۰۰۰,۰۰۰	پرداخت ۵۰ درصد	۱۸,۴۸۸,۶۸۸,۰۰۰
۷	۳۲۴	C۴۶	شیراز – معالی آباد مجتمع اداری تجاری آفتاب فارس	۲۲,۱۳	۹,۸۴	سرقفلی تجاری	فاقد پارکینگ اختصاصی – ۲ طبقه پارکینگ عمومی	٪۳۵ نقد مابقی به صورت اقساط به مدت ۲۴ ماه	۴,۰۰۰,۰۰۰	پرداخت ۵۰ درصد	۱۵,۴۸۹,۳۷۲,۰۰۰
۸	۳۶۹	B۶۳	شیراز – معالی آباد مجتمع اداری تجاری آفتاب فارس	۴۳,۵۶	۱۶,۱۴	سرقفلی تجاری	فاقد پارکینگ اختصاصی – ۲ طبقه پارکینگ عمومی	٪۳۵ نقد مابقی به صورت اقساط به مدت ۲۴ ماه	۶,۸۰۰,۰۰۰	پرداخت ۵۰ درصد	۳۲,۵۱۷,۴۳۲,۰۰۰
۹	۳۷۴	A۸۳	شیراز – معالی آباد مجتمع اداری تجاری آفتاب فارس	۲۷,۷۸	۶,۷۴	سرقفلی تجاری	فاقد پارکینگ اختصاصی – ۲ طبقه پارکینگ عمومی	٪۳۵ نقد مابقی به صورت اقساط به مدت ۲۴ ماه	۴,۷۰۰,۰۰۰	پرداخت ۵۰ درصد	۲۰,۸۶۰,۲۲۴,۰۰۰
۱۰	۴	–	شیراز – خیابان اردیبهشت ، برج الکترونیک	۳۱,۲۲	–	ششدانگ مالکیت وسرقفلی تجاری	دارای پارکینگ اختصاصی	٪۳۰ نقد مابقی به صورت اقساط به مدت ۱۸ ماه	–	پرداخت ۵۰ درصد	۲۱,۶۵۳,۸۰۰,۰۰۰
۱۱	۱۲	–	شیراز – خیابان اردیبهشت ، برج الکترونیک	۳۷,۴۴	–	ششدانگ سرقفلی تجاری	فاقد پارکینگ اختصاصی	٪۳۰ نقد مابقی به صورت اقساط به مدت ۱۸ ماه	–	پرداخت ۵۰ درصد	۱۷,۲۲۲,۴۰۰,۰۰۰
۱۲	۳۱	–	شیراز – خیابان اردیبهشت ، برج الکترونیک	۲۳,۴۳	–	ششدانگ سرقفلی تجاری	فاقد پارکینگ اختصاصی	٪۳۰ نقد مابقی به صورت اقساط به مدت ۱۸ ماه	–	پرداخت ۵۰ درصد	۹,۶۰۶,۳۰۰,۰۰۰
۱۳	۴۱	–	شیراز – خیابان اردیبهشت ، برج الکترونیک	۲۳,۴۳	–	ششدانگ سرقفلی تجاری	فاقد پارکینگ اختصاصی	٪۳۰ نقد مابقی به صورت اقساط به مدت ۱۸ ماه	–	پرداخت ۵۰ درصد	۹,۵۲۷,۷۰۰,۰۰۰
۱۴	۴۶	–	شیراز – خیابان اردیبهشت ، برج الکترونیک	۵۰,۱۲	–	ششدانگ مالکیت وسرقفلی تجاری	دارای پارکینگ اختصاصی	٪۳۰ نقد مابقی به صورت اقساط به مدت ۱۸ ماه	–	پرداخت ۵۰ درصد	۲۵,۰۲۲,۲۰۰,۰۰۰
۱۵	۴۰۱	۱۶۹و۱۷۰	شیراز – معالی آباد مجتمع اداری تجاری آفتاب فارس	۹۹,۱۸	۴۱,۸۸	دفتر کار	فاقد پارکینگ اختصاصی – ۲ طبقه پارکینگ عمومی	٪۳۰ نقد مابقی به صورت اقساط به مدت ۱۸ ماه	–	پرداخت ۵۰ درصد	۷۱,۴۳۷,۳۹۲,۰۰۰
۱۶	۴۱۸	۱۶۸و۱۸۶	شیراز – معالی آباد مجتمع اداری تجاری آفتاب فارس	۶۲,۷۵	۲۸,۲	دفتر کار	فاقد پارکینگ اختصاصی – ۲ طبقه پارکینگ عمومی	٪۳۰ نقد مابقی به صورت اقساط به مدت ۱۸ ماه	–	پرداخت ۵۰ درصد	۴۸,۷۸۱,۸۰۰,۰۰۰
۱۷	۴۲۳	۱۸۳	شیراز – معالی آباد مجتمع اداری تجاری آفتاب فارس	۷۲,۴۳	۶,۹۴	دفتر کار	فاقد پارکینگ اختصاصی – ۲ طبقه پارکینگ عمومی	٪۳۰ نقد مابقی به صورت اقساط به مدت ۱۸ ماه	–	پرداخت ۵۰ درصد	۴۵,۹۶۳,۶۷۲,۰۰۰

لیست املاک مزایده ۵۲ منطقه جنوب

ردیف	شماره پلاک ثبتی	آدرس	مساحت عرصه	کاربری	توضیحات	شرایط پرداخت	شرایط تحویل	قیمت پایه مزایده (ریال)
۱۸	۲۰۷۴/۸۰۰	شیراز–بلوار اتحاد–ترکان	۱۷۳۷	زمین – مسکونی	آپارتمانی با ضابطه ۴ طبقه روی همکف	٪۴۰نقد مابقی به صورت اقساط به مدت ۱۸ ماه	پرداخت ۵۰ درصد	۱۶۵,۰۱۵,۰۰۰,۰۰۰
۱۹	۲۰۷۴/۸۳۴	شیراز–بلوار اتحاد–ترکان	۹۵۰	زمین – مسکونی	آپارتمانی با ضابطه ۴ طبقه روی همکف	٪۴۰نقد مابقی به صورت اقساط به مدت ۱۸ ماه	پرداخت ۵۰ درصد	۹۵,۰۰۰,۰۰۰,۰۰۰
۲۰	۶۶۴/۹۶	دروازه قران – روبروی روستای آبزنگی	۹۳۸,۳۵	زمین	فضای سبز و حریم	٪۳۰نقد مابقی به صورت اقساط به مدت ۱۸ ماه	پرداخت۴۰ درصد	۲۰,۶۴۳,۷۰۰,۰۰۰
۲۱	۲۳۲,۳و باقیمانده	کوار – مجاور روستای دره عسلویه	۲۷۱۵۰۰	زمین کشاورزی	ششدانگ	٪۳۰نقد مابقی به صورت اقساط به مدت ۳۶ ماه	پرداخت۴۰ درصد	۲۴,۴۳۵,۰۰۰,۰۰۰
۲۲	۹۹۶۱/۲۸۴	آباده – خیابان عرفان–کوچه فرعی	۳۴۹۰,۷۱	مسکونی،مورد مسیر،کشاورزی و باغداری	ششدانگ	٪۳۰نقد مابقی به صورت اقساط به مدت ۱۸ ماه	پرداخت۴۰ درصد	۲۸,۵۲۸,۳۵۳,۰۰۰
۲۳	۲۸۶/۱۱	بوانات – روستای باغ صفا	۷۸۹۳,۶۵	باغ	۷۸۹۳,۶۵از ۹۰۰۰ متر مربع مشاع	٪۳۰نقد مابقی به صورت اقساط به مدت ۱۸ ماه	پرداخت۴۰ درصد	۱۵,۳۹۲,۶۱۸,۰۰۰
۲۴	۱۱۱۱	آباده – خیابان امام – کوچه ۳۹	۳۵۲,۸۳	۲۸۵,۵۷ متر مربع اعیانی مسکونی تجاری	۳ دانگ	٪۳۰نقد مابقی به صورت اقساط به مدت ۱۸ ماه	پرداخت۴۰ درصد	۵۱,۹۰۹,۰۸۲,۰۰۰
۲۵	۱۱۲۴،۱۱۲۶،۱۰۵۲،۴۰۴۶/۱۸	آبادان –چهار راه امیری–نبش امیری–پاساژ زمرد طبقه اول	۲۶,۵	تجاری	ششدانگ سرقفلی و مالکیت	٪۳۵نقد مابقی به صورت اقساط به مدت ۲۴ ماه	پرداخت۶۰ درصد	۷,۹۵۰,۰۰۰,۰۰۰۰
۲۶	۱۱۲۴،۱۱۲۶،۱۰۵۲،۴۰۴۶/۱۹	آبادان –چهار راه امیری–نبش امیری–پاساژ زمرد طبقه اول	۲۲,۶	تجاری	ششدانگ سرقفلی و مالکیت	٪۳۵نقد مابقی به صورت اقساط به مدت ۲۴ ماه	پرداخت۶۰ درصد	۶,۳۲۸,۰۰۰,۰۰۰
۲۷	۱۰۶/۱	خرمشهر ،انتهای کوی آریا،مجاورت رودخانه اروند	۵۷۱,۵۲	منطقه دژبانی	ششدانگ	٪۳۰نقد مابقی به صورت اقساط به مدت ۱۸ ماه	پرداخت۴۰ درصد	۱,۷۱۵,۰۰۰,۰۰۰

شرایط فروش مزایده ۵۲

۱ – تحویل واحدهای مجتمع آفتاب فارس که هم اکنون دارای مستاجر می باشد، حداقل یک ماه پس از انعقاد قرارداد (مشروط به وصول ۵۰ درصد مبلغ قرارداد) بوده و دکوراسیون نیز متعلق به مستاجر می‌باشد.

۲– واحدهای تجاری آفتاب فارس به صورت تعهد به واگذاری سرقفلی پس از تسویه کامل می‌باشد.

۳– هر گونه طرح شهرداری و رفع تصرف احتمالی املاک ارایه شده در مزایده ۵۲ به عهده خریدار می‌باشد.

۴– ردیف ۲۷ در منطقه دژبانی قرار گرفته است.

۵– توضیحات ردیف ۲۱

الف – طبق تصمیم قطعی مرجع قضائی اولویت در خرید براساس بالاترین رقم پیشنهادی با متصرف و مستاجر ملک می باشد.

ب – رفع تصرف هر میزان از اراضی که در تصرف اشخاص غیر قرار دارد بر عهده خریدار بوده و فروشنده هیچگونه مسئولیتی نخواهد داشت.

ج – مساحت مورد مزایده بر اساس وضعیت موجود بوده لذا در صورت وجود هر گونه کاهش مساحت، فروشنده هیچگونه مسئولیتی نخواهد داشت.

مزایده اجاره املاک و مستغلات (مزایده شماره ۵۲ امداد)

دفتر فروش املاک منطقه جنوب در نظر دارد بهره برداری از تعدادی از املاک تجاری متعلق به خود را از طریق برگزاری مزایده کتبی به صورت اجاره یکساله واگذار نماید.

لذا متقاضیان می‌توانند برای بازدید از املاک مورد نظر و کسب اطلاعات بیشتر از نحوه برگزاری مزایده و اخذ برگ شرایط شرکت در مزایده و دریافت اسناد مزایده از تاریخ ۱۴۰۱/۰۹/۰۵ لغایت ۱۴۰۱/۰۹/۱۳ همه روزه (به جز ایام تعطیل) از ساعت ۸ الی۱۵ به دفتر فروش املاک مراجعه و یا مدارک و فرم های مربوطه را از سایت معرفی شده اخذ نمایند.

ملاحظات:

۱)متقاضیان برای شرکت در مزایده میبایست سپرده ای معادل یک ماه نرخ پایه اجاره ملک موردنظر خود را طی چک بانکی در وجه مجتمع اقتصادی کمیته امداد تهیه و تحویل اداره فروش املاک منطقه نموده و رسید دریافت نمایند.

۲)متقاضیان می بایست رسید سپرده ماخوذه (قرمز رنگ) را به همراه فرم تکمیل شده پیشنهاد قیمت و فرم امضاء شده شرایط شرکت در مزایده را داخل پاکت مخصوص پیشنهادات قرار داده و پس از درج فقط نام و نام خانوادگی متقاضی بر روی آن تا یک روز قبل از بازگشایی پاکات داخل صندوق پیشنهادات انداخته شود.

۳) موجر در رد یا قبول یک یا کلیه پیشنهادات واصله و همچنین تمدید مهلت مزایده یا ابطال آن به هر شکل مجاز و مختار است.

۴) پیشنهادات فاقد سپرده و یا مخدوش و مبهم و مشروط از درجه اعتبار ساقط و تکمیل رعایت مفاد فرم‌های شرکت در مزایده که از طریق دفتر فروش ارائه می‌گردد الزامی است.

۵) متقاضیان دارای شخصیت حقوقی می بایست ذیل فرم شرایط شرکت در مزایده را به مهر و امضاء مسئولین ذیربط برسانند.

۶)حضور کلیه شرکت‌کنندگان یا نماینده آنان در جلسه مزایده آزاد است و عدم حضور هر یک یا کلیه شرکت‌کنندگان موجب هیچ ادعائی از طرف آنان نخواهد بود.

۷) مؤکداً توصیه می شود متقاضیان محترم به اطلاعات مندرج در ستون توضیحات هر ملک توجه وضمن رعایت مفاد مندرج در برگ شرایط شرکت در مزایده از ملک مورد نظر حتماً بازدید به عمل آورند.

۸) اجاره ماهیانه می‌بایست طی چک های صادره از سوی بانک ها (چک صیاد)تآدیه گردد و از دریافت چک‌های مربوط به حساب های قدیمی و سفته معذور میباشیم.

۹)در صورت برنده نشدن در مزایده سپرده متقاضی حداکثر ظرف مدت ۵ روز کاری عودت داده خواهد شد.

۱۰)نحوه پرداخت اجاره واحدهای تجاری: اجاره شش ماهه دوم نقداً در ابتدای شروع قرارداد و اجاره شش ماهه اول طی ۶ فقره چک به ماخذ پایان هر ماه اخذ خواهد شد.

۱۱) در صورت فروش واحد مورد اجاره مستأجر می‌بایست ظرف مدت یک ماه نسبت به تخلیه و تحویل ملک مورد اجاره اقدام نماید

دفتر فروش املاک امداد به نشانی: شیراز – بلوار کریم خان زند – جنب بانک ملی شعبه کوثر – کوچه ۳۴ – دفتر فروش املاک

تلفن های تماس: ۳۲۳۵۲۳۵۷ – ۳۲۳۰۸۱۵۲ ۰۷۱

آدرس اینترنتی : www.ecemdad.ir

زمان برگزاری مزایده : ۱۴۰۱/۰۹/۱۴ ساعت: ۱۰:۳۰

محل برگزاری مزایده : دفتر فروش املاک امداد

لیست اجاره املاک تجاری مزایده ۵۲ منطقه جنوب

ردیف	شماره قطعه	شماره انبار	آدرس	مساحت متر مربع	مساحت انبار متر مربع	کاربری	توضیحات	شرایط پرداخت	پایه اجاره ماهیانه (ریال)
۱	۵۲	B۶۰	شیراز – معالی آباد مجتمع اداری تجاری آفتاب فارس	۲۲,۷۵	۶,۳۳	تجاری		۶ ماه دوم نقدی و ۶ ماه اول در ۶ قسط ماهیانه	۵۸,۰۰۰,۰۰۰
۲	۵۹	C۵۳	شیراز – معالی آباد مجتمع اداری تجاری آفتاب فارس	۲۴,۷۵	۸,۷۸	تجاری		۶ ماه دوم نقدی و ۶ ماه اول در ۶ قسط ماهیانه	۵۵,۰۰۰,۰۰۰
۳	۶۰	B۷۳	شیراز – معالی آباد مجتمع اداری تجاری آفتاب فارس	۳۰,۴۸	۶,۶۶	تجاری		۶ ماه دوم نقدی و ۶ ماه اول در ۶ قسط ماهیانه	۶۲,۰۰۰,۰۰۰
۴	۲۰۱	A۳۳A۴۲	شیراز – معالی آباد مجتمع اداری تجاری آفتاب فارس	۱۴۱,۵۶	۱۳,۹۸ , ۱۰,۸۱	تجاری		۶ ماه دوم نقدی و ۶ ماه اول در ۶ قسط ماهیانه	۶۵۰,۰۰۰,۰۰۰۰
۵	۳۱۶	C۲۲	شیراز – معالی آباد مجتمع اداری تجاری آفتاب فارس	۲۰,۷۹	۱۱,۴۴	تجاری		۶ ماه دوم نقدی و ۶ ماه اول در ۶ قسط ماهیانه	۴۳,۰۰۰,۰۰۰
۶	۳۲۴	C۴۶	شیراز – معالی آباد مجتمع اداری تجاری آفتاب فارس	۲۲,۱۳	۹,۸۴	تجاری		۶ ماه دوم نقدی و ۶ ماه اول در ۶ قسط ماهیانه	۵۰,۰۰۰,۰۰۰
۷	۳۶۹	B۶۳	شیراز – معالی آباد مجتمع اداری تجاری آفتاب فارس	۴۳,۵۶	۱۶,۱۴	تجاری		۶ ماه دوم نقدی و ۶ ماه اول در ۶ قسط ماهیانه	۵۴,۰۰۰,۰۰۰
۸	۳۷۴	A۸۳	شیراز – معالی آباد مجتمع اداری تجاری آفتاب فارس	۲۷,۷۸	۶,۷۴	تجاری		۶ ماه دوم نقدی و ۶ ماه اول در ۶ قسط ماهیانه	۵۸,۰۰۰,۰۰۰
۹	۴	–	شیراز خیابان اردیبهشت ساختمان برج الکترونیک	۱۳,۱۷	–	تجاری		۶ ماه دوم نقدی و ۶ ماه اول در ۶ قسط ماهیانه	۴۵,۰۰۰,۰۰۰

ثبتی و دادگستری

آگهی حصر وراثت

آقای احسان گشتاسبی مهارلوئی دارای شناسنامه شماره ۲۷۸ متولد ۱۳۶۷ به شرح دادخواست به کلاسه ۱۴۰۱ ح ش ک از این دادگاه درخواست گواهی حصر وراثت نموده و چنین توضیح داده که شادروان خیراله گشتاسبی مهارلوئی به شماره شناسنامه ۲۳ در تاریخ ۱۴۰۱/۸/۱۸ در اقامتگاه دائمی خود بدرود زندگی گفته و وراث حین‌الفوت آن مرحوم عبارتند از:

۱- احسان گشتاسبی مهارلوئی به شماره شناسنامه ۲۷۸ صادره از سروستان متولد ۱۳۶۷ فرزند متوفی

۲- محمدجواد گشتاسبی فرزند خیراله به شماره شناسنامه ۱۵۲ صادره از سروستان متولد ۱۳۶۵ فرزند متوفی

۳- عاطفه گشتاسبی فرزند خیراله به شماره شناسنامه ۵۱۴۰۰۳۳۰۴۶ صادره از سروستان متولد ۱۳۷۱ فرزند متوفی

٤- مریم کریمی مهارلوئی فرزند علی به شماره شناسنامه ۱۳۲۱ صادره از سروستان متولد ۱۳٤۵ همسر متوفی

اینک با انجام تشریفات مقدماتی درخواست مزبور را در روزنامه عصر مردم یک مرتبه آگهی می‌نماید تا هر شخص یا اشخاصی اعتراضی دارند و یا وصیتنامه از متوفی نزد او باشد از تاریخ نشر آگهی ظرف یک ماه به دادگاه تقدیم و الا گواهی صادر خواهد شد.

۳۲۱۵/ م الف

قاضی شورای حل اختلاف کوهنجان
قاسم محمدی

آگهی فقدان سند مالکیت پلاک ۱۱۰۳/۳۶۴۱۴ بخش ۳ شیراز

حسب تقاضای شاهرخ لشکری و زینب سپاهی فر با ارایه اقرارنامه ٤۰۱۸۰ تاریخ ۱٤۰۱/۷/۱۸ و با تسلیم ۲ برگ استشهادیه که در دفترخانه ۲۷۱ شیراز تنظیم شده مدعی می باشند که تعداد یک برگ سند مالکیت مربوط به ششدانگ اعیان یک دستگاه آپارتمان به مساحت ۱۰٤/۹۵ مترمربع تحت پلاک ۱۱۰۳/۳٦٤۱٤ به انضمام انباری قطعه ٤٦ به مساحت ۵/۲۱ مترمربع و پارکینگ قطعه ۳۰ به مساحت ۱۲/۲۵ مترمربع واقعات در بخش ۳ شیراز که ذیل ثبت دفتر الکترونیک ۱۳۹۸۲۰۳۱۱۰۳۵۰۰۹۳۰۰ به نام ایوب زارع ثبت و سند مالکیت به شماره چاپی ۱۸۳۵۷٤ صادر و به موجب سند قطعی ۲۲۰۱٤ تاریخ ۱۳۹۸/۸/۲۲ تنظیمی دفترخانه ۲۷۲ شیراز به منتقل شده و به موجب سند رهنی شماره ۲۲۰۱۵ تاریخ ۱۳۹۸/۸/۲۲ تنظیمی دفترخانه ۲۷۲ شیراز در رهن بانک مسکن قرار دارد که در جریان آتش سوزی از بین رفته و نامبردگان تقاضای صدور المثنی سند مالکیت نموده اند. مراتب طبق اصلاحیه تبصره یک ماده ۱۲۰ قانون ثبت آگهی می‌شود که هر کس نسبت به تملک مورد آگهی معامله‌ای کرده و یا مدعی وجود سند مالکیت نزد خود می‌باشد تا ده روز پس از انتشار آگهی به ثبت محل مراجعه و اعتراض خود را ضمن ارائه اصل سند مالکیت با خلاصه معامله تسلیم نماید و اگر ظرف مدت مقرر اعتراضی نرسید و یا در صورت اعتراض اصل سند ارائه نشود اداره ثبت المثنی سند مالکیت را طبق مقررات صادر و به متقاضی تسلیم خواهد کرد.

۳۲۱۷/ م الف

واحد ثبتی حوزه ثبت ملک شیراز ناحیه ۳

آگهی حصر وراثت

خانم راضیه مهربان دارای شناسنامه شماره ۲۲۸۲۱۷۳۷۰۸ متولد ۱۳۷۵ به شرح دادخواست به کلاسه ۱٤۰۱ ح ش ک از این دادگاه درخواست گواهی حصر وراثت نموده و چنین توضیح داده که شادروان رضا میرزائی پای برج به شماره شناسنامه ۱۰ در تاریخ ۱۳۹۷/۸/۳ در اقامتگاه دائمی خود بدرود زندگی گفته و وراث حین‌الفوت آن مرحوم عبارتند از:

۱- ماه بس مهدی نژاد فرزند عربعلی به شماره شناسنامه ۶ صادره از سروستان متولد ۱۳٤۰ همسر متوفی

۲- مهدی میرزائی پای برج فرزند رضا به شماره شناسنامه ۲ صادره از سروستان متولد ۱۳۶۳ فرزند متوفی

۳- هادی میرزائی پای برج فرزند رضا به شماره شناسنامه ٤۵ صادره از سروستان متولد ۱۳۶۵ فرزند متوفی

٤- محمدصادق میرزائی پای برج فرزند رضا به شماره شناسنامه ۲۲۸۲۷۵٤٤۸٤ صادره از شیراز متولد ۱۳۷۸ فرزند متوفی

۵- سمیه میرزائی پای برج فرزند رضا به شماره شناسنامه ٤۲۶ صادره از سروستان متولد ۱۳۶۰ فرزند متوفی

اینک با انجام تشریفات مقدماتی درخواست مزبور را در روزنامه عصر مردم یک مرتبه آگهی می‌نماید تا هر شخص یا اشخاصی اعتراضی دارند و یا وصیتنامه از متوفی نزد او باشد از تاریخ نشر آگهی ظرف یک ماه به دادگاه تقدیم و الا گواهی صادر خواهد شد.

۳۲۱٤/ م الف

قاضی شورای حل اختلاف کوهنجان
قاسم محمدی

آگهی تحدید حدود اختصاصی

در اجرای ماده ۱۳ آیین نامه قانون تعیین تکلیف وضعیت ثبتی اراضی و ساختمان‌های فاقد سند رسمی نظر به اینکه تحدید حدود پلاک ۶۳۸۹ اصلی واقع در بخش ۱۳ فارس استهبان- ایج محل مشهور به تم خواب به عمل نیامده که هیأت حل اختلاف قانون تعیین تکلیف مستقر در ثبت اسناد استهبان به موجب رأی شماره ۱٤۰۱۶۰۳۱۱۰۰۶۰۰۰۲۱۹ مورخ ۱٤۰۱/۷/۱۷ مالکیت آقای علی قاسم زاده فرزند محمد را در پلاک مذکور تأیید و دستور ادامه عملیات ثبتی به نام متقاضی صادر نموده است لذا وقت تحدید حدود ششدانگ یک قطعه انجیرستان به مساحت ۲۰۷٤۲ مترمربع که جهت آن پلاک ٤۰۸ فرعی از ۶۳۸۹ اصلی متخذه از پلاک فوق‌الذکر منظور گردیده روز یکشنبه ۱٤۰۱/۹/۲۷ تعیین و عملیات تحدید از ساعت ۸ صبح در محل شروع و به عمل خواهد آمد. به وسیله این آگهی از متقاضی مزبور و کلیه صاحبان املاک مجاور بر طبق ماده ۱٤ قانون ثبت دعوت می‌گردد که در وقت مقرر در محل وقوع ملک حضور بهم رسانند. واخواهی مجاورین نسبت به حدود و حقوق ارتفاقی به استناد ماده ۲۰ قانون ثبت از تاریخ تنظیم صورتمجلس تحدید تا سی روز پذیرفته خواهد شد که بایستی کتباً به اداره ثبت محل تسلیم و رسید عرض حال دریافت نمایید ضمناً معترض از تاریخ تسلیم اعتراض به اداره ثبت یک ماه فرصت خواهد داشت که دادخواست خود را به داد گاه صالحه تقدیم و گواهی تقدیم دادخواست را اخذ و به اداره ثبت ارائه نماید در غیر این صورت سند مالکیت برابر مقررات صادر خواهد شد.

۱۰۵۸/ م الف

رئیس ثبت اسناد و املاک استهبان
قاسم برخورداری

آگهی حصر وراثت

صفر نوروزی دارای شناسنامه شماره ۳٤۱۷ به شرح دادخواست به کلاسه ۱٤۰۱/۲٤۷ ح ش ایج از این دادگاه درخواست گواهی حصر وراثت نموده و چنین توضیح داده که شادروان محمد نوروزی به شماره شناسنامه ۱۱٤۷ در تاریخ ۱۳۷۵/٤/۲۹ در اقامتگاه دائمی خود بدرود زندگی گفته و وراث حین‌الفوت آن مرحوم عبارتند از:

۱- متقاضی با مشخصات فوق‌الذکر

۲- علی نوروزی فرزند محمد به شماره ملی ۲۵۲۹۳۱۰۲۸۹

۳- حسین نوروزی فرزند محمد به شماره ملی ۲۵۲۹۳۱۰۳۱۹

٤- قربان نوروزی فرزند محمد به شماره ملی ۲۵۲۹۳۱۰۳۰۰ (پسران متوفی)

۵- فاطمه نوروزی فرزند محمد به شماره ملی ۲۵۲۹۳۱۰۲۷۰

۶- زهرا نوروزی فرزند محمد به شماره ملی ۲۵۲۹۳۱۰۳۲۷ (دختران متوفی)

۷- جانجان ماش فرزند ملافرح به شماره ملی ۲۵۲۹۳۱۰۲۶۲ (همسر متوفی) ولا غیر

اینک با انجام تشریفات مقدماتی درخواست مزبور را سه نوبت پی در پی ماهی یک مرتبه آگهی می‌نماید تا هر کسی اعتراضی دارد و یا وصیتنامه از متوفی نزد او باشد از تاریخ نشر نخستین آگهی ظرف سه ماه به دادگاه تقدیم دارد والا گواهی صادر خواهد شد.

۱۰۶۱/ م الف

قاضی شورای حل اختلاف شهر ایج
یاسر محبی

هیأت موضوع قانون تعیین تکلیف وضعیت ثبتی اراضی و ساختمان‌های فاقد سند رسمی
آگهی موضوع ماده ۳ قانون و ماده ۱۳ آیین‌نامه قانون تعیین تکلیف وضعیت ثبتی و اراضی و ساختمان‌های فاقد سند رسمی

برابر رأی شماره ۱٤۰۱۶۰۳۱۱۰۳۵۰۰۳۸۲۹ مورخ ۱٤۰۱/۷/۲۳ موضوع پرونده کلاسه شماره ۱٤۰۰۱۱٤٤۱۱۰۳۵۰۰۰٤۵۶ هیأت اول موضوع قانون تعیین تکلیف وضعیت ثبتی اراضی و ساختمان‌های فاقد سند رسمی مستقر در واحد ثبتی حوزه ثبت ملک شیراز ناحیه ۳ تصرفات مالکانه بلامعارض متقاضی موقوفه محمدرحیم خان معزی به شماره ملی ۱٤۰۰۰٤۲۹٤۵۸ در عرصه ششدانگ یک قطعه باغچه به مساحت ۲۹۸۱/۱۲ مترمربع به پلاک ۱۰/۵۸۸۵ مفروز و مجزی شده از پلاک ۱۰/۱۲ به آدرس شیراز شهرک گلستان کدپستی ۷۱۹٤۱۳۵۱۶۶ واقع در فارس بخش ۳ حوزه ثبت ملک شیراز- ناحیه ۳ خریداری از مالک رسمی موقوفه معزالوزاره محرز گردیده است. لذا به منظور اطلاع عموم مراتب در دو نوبت به فاصله ۱۵ روز آگهی می‌شود در صورتی که اشخاص نسبت به صدور سند مالکیت متقاضی اعتراضی داشته باشند می‌توانند از تاریخ انتشار اولین آگهی به مدت دو ماه اعتراض خود را به این اداره تسلیم و پس از اخذ رسید، ظرف مدت یک ماه از تاریخ تسلیم اعتراض، دادخواست خود را به مراجع قضایی تقدیم نمایند. بدیهی است در صورت انقضای مدت مذکور و عدم وصول اعتراض طبق مقررات سند مالکیت صادر خواهد شد.

تاریخ انتشار نوبت اول: ۱٤۰۱/۹/۵
تاریخ انتشار نوبت دوم : ۱٤۰۱/۹/۲۰

۳۲۲۲/م الف

رئیس واحد ثبتی حوزه ثبت ملک ناحیه ۳ شیراز
روح اله دهقان

آگهی تحدید حدود اختصاصی

در اجرای ماده ۱۳ آیین نامه قانون تعیین تکلیف وضعیت ثبتی اراضی و ساختمان‌های فاقد سند رسمی نظر به اینکه تحدید حدود پلاک ۶۳۸۹ اصلی واقع در بخش ۱۳ فارس استهبان- ایج محل مشهور به تم خواب به عمل نیامده که هیأت حل اختلاف قانون تعیین تکلیف مستقر در ثبت اسناد استهبان به موجب رأی شماره ۱٤۰۱۶۰۳۱۱۰۰۶۰۰۰۲۱۹ مورخ ۱٤۰۱/۷/۱۷ مالکیت آقای علی قاسم زاده فرزند محمد را در پلاک مذکور تأیید و دستور ادامه عملیات ثبتی به نام متقاضی صادر نموده است لذا وقت تحدید حدود ششدانگ یک قطعه انجیرستان به مساحت ۲۰۷٤۲ مترمربع که جهت آن پلاک ٤۰۸ فرعی از ۶۳۸۹ اصلی متخذه از پلاک فوق‌الذکر منظور گردیده روز یکشنبه ۱٤۰۱/۹/۲۷ تعیین و عملیات تحدید از ساعت ۸ صبح در محل شروع و به عمل خواهد آمد. به وسیله این آگهی از متقاضی مزبور و کلیه صاحبان املاک مجاور بر طبق ماده ۱٤ قانون ثبت دعوت می‌گردد که در وقت مقرر در محل وقوع ملک حضور بهم رسانند. واخواهی مجاورین نسبت به حدود و حقوق ارتفاقی به استناد ماده ۲۰ قانون ثبت از تاریخ تنظیم صورتمجلس تحدید تا سی روز پذیرفته خواهد شد که بایستی کتباً به اداره ثبت محل تسلیم و رسید عرض حال دریافت نمایید ضمناً معترض از تاریخ تسلیم اعتراض به اداره ثبت یک ماه فرصت خواهد داشت که دادخواست خود را به داد گاه صالحه تقدیم و گواهی تقدیم دادخواست را اخذ و به اداره ثبت ارائه نماید در غیر این صورت سند مالکیت برابر مقررات صادر خواهد شد.

۱۰۶۲/ م الف

رئیس ثبت اسناد و املاک استهبان
قاسم برخورداری

هیأت موضوع قانون تعیین تکلیف وضعیت ثبتی اراضی و ساختمان‌های فاقد سند رسمی
آگهی موضوع ماده ۳ قانون و ماده ۱۳ آیین‌نامه قانون تعیین تکلیف وضعیت ثبتی و اراضی و ساختمان‌های فاقد سند رسمی

برابر رأی شماره ۱٤۰۱۶۰۳۱۱۰۳۶۰۰۲۲۳۹ هیأت اول موضوع قانون تعیین تکلیف وضعیت ثبتی اراضی و ساختمان‌های فاقد سند رسمی مستقر در واحد ثبتی حوزه ثبت ملک شیراز ناحیه ٤ تصرفات مالکانه بلامعارض متقاضی علیرضا عالم تاج فرزند اسفندیار به شماره شناسنامه ۲۵۵۱ صادره از آباده در ششدانگ اعیانی یکباب ساختمان به مساحت ۲۶۵/۵۶ مترمربع پلاک فرعی ۲۱ از ۱۰٤۶ اصلی مفروز و مجزی شده از پلاک ۱۰٤۶ اصلی واقع در بخش ۳ و اجاره عرصه ملک با حق احداث اعیان از متولی رسمی موقوفه خاص شیادانی محرز گردیده است. لذا به منظور اطلاع عموم مراتب در دو نوبت به فاصله ۱۵ روز آگهی می‌شود در صورتی که اشخاص نسبت به صدور سند مالکیت متقاضی اعتراضی داشته باشند می‌توانند از تاریخ انتشار اولین آگهی به مدت دو ماه اعتراض خود را به این اداره تسلیم و پس از اخذ رسید، ظرف مدت یک ماه از تاریخ تسلیم اعتراض، دادخواست خود را به مراجع قضایی تقدیم نمایند. بدیهی است در صورت انقضای مدت مذکور و عدم وصول اعتراض طبق مقررات سند مالکیت صادر خواهد شد.

تاریخ انتشار نوبت اول: ۱٤۰۱/۹/۵
تاریخ انتشار نوبت دوم : ۱٤۰۱/۹/۲۰

۳۲۱۳/م الف

رئیس ثبت اسناد و املاک منطقه ٤ شیراز
شاپور زارع شیبانی

قتل هولناک مرد جوان با ۱۹ ضربه چاقو

همدستی زن خائن برای قتل نگهبان یک خوابگاه دخترانه

دو مرد جوان که نگهبان یک خوابگاه دخترانه را به قتل رسانده بودند، به شرط پرداخت دیه به اولیای دم قصاص نمی شوند.

به گزار باشگاه خبرنگاران جوان، رسیدگی به پرونده قتل نگهبان خوابگاه از ساعت ۱۲ نیمه‌شب، ۲۹ تیر سال ۹۸ به‌دنبال کشف جسد خونین مردی جوان در خیابان پیروزی تهران، پشت کوره‌پزخانه آغاز شد.

بازپرس ساسان غلامی و تیم جنایی راهی محل شده و با جسد مردی جوان در حالی مواجه شدند که با ۱۹ ضربه چاقو به قتل رسیده بود. کارت بانکی داخل جیب مقتول هویت او را برملا کرد و بررسی‌ها نشان می‌داد او در یک پیک موتوری کار می‌کند و شب‌ها نیز نگهبان خوابگاه دخترانه است.

همسر مقتول در تحقیقات گفت: از شوهرم شنیده بودم که در آن محل با یک مرد قرار دارد، اما دیگر خبری از او نشد تا اینکه از پلیس شنیدم شوهرم به قتل رسیده است.

تجسس‌ها در این زمینه ادامه داشت تا مشخص شد مقتول با پسر جوانی به نام اشکان و دوست او قرار داشته است. در نهایت اشکان و دوستش در اسلامشهر دستگیر شده و برای تحقیقات به اداره آگاهی منتقل شدند. اشکان در تحقیقات اولیه به قتل نگهبان جوان با همدستی دوستش اعتراف کرد و گفت: مدتی قبل در کانال تلگرامی با زن جوانی آشنا شدم، ابتدا دوستی ما به‌صورت پیامکی بود و بعد همدیگر را ملاقات کردیم. رابطه ما ادامه داشت تا اینکه تصمیم گرفتم با او ازدواج کنم و حتی موضوع را با خانواده‌ام مطرح کردم. در حالی که همه مقدمات برای ازدواج را فراهم کرده بودم و کارها خوب پیش می‌رفت او رازی را برایم برملا کرد که شوکه شدم.

متهم ادامه داد: رازی که این زن برایم فاش کرد زندگی‌ام را نابود کرد. او گفت متأهل است، اما به خاطر اختلافاتی که با همسرش داشت، درخواست طلاق داده، ولی شوهرش او را طلاق نمی‌دهد. بعد هم پیشنهاد کشتن همسرش را مطرح کرد، اما، چون کسی را برای این جنایت پیدا نکردیم در نهایت تصمیم گرفتم خودم این کار را انجام دهم. شب جنایت با مقتول تماس گرفتم و به بهانه انتقال یک بسته، او را به محل قرار کشاندم. با دوستم به محل مورد نظر رفتیم و زمانی که مقتول آمد با او درگیر شده و او را با ضربات چاقو زدیم. بعد از اینکه مرد جوان روی زمین افتاد با پای پیاده از پله‌های پشت کوره آجرپزی به اتوبان سعیدی رفتیم و آنجا سوار یک خودرو عبوری شدیم و به سمت اسلامشهر راه افتادیم که در مسیر چاقوها را از خودرو بیرون انداختیم. در این مدت هم عذاب وجدان لحظه‌ای مرا رها نکرد.

با اعتراف دو متهم به جنایت، همسر مقتول نیز بازداشت شد و آن‌ها به بازسازی صحنه قتل پرداخته و با صدور کیفرخواست، پرونده آن‌ها به دادگاه کیفری استان تهران ارجاع شد. در دادگاه، متهمان پای میز محاکمه رفته و اشکان و دوستش به اتهام مشارکت در قتل عمدی محکوم به قصاص شدند.

پرونده آن‌ها برای اجرای حکم به دادسرای امور جنایی تهران ارجاع و واحد صلح و سازش دادسرای جنایی وارد عمل شد. چندین جلسه برای گرفتن رضایت با خانواده مقتول تشکیل شد و در نهایت اولیای دم به خاطر رضای خدا و از آنجا که متهمان در این مدت در زندان رفتار مناسبی داشتند، از قصاص هر دو متهم به شرط دریافت دیه گذشت کردند. با گذشت اولیای دم، پرونده این جنایت بار دیگر به دادگاه کیفری استان تهران ارجاع خواهد شد تا این بار دو متهم جوان از جنبه عمومی جرم محاکمه شوند.

کشف ۸۰۰۰ قبضه سلاح جنگی و شکاری طی دو ماه اخیر

سخنگوی فراجا از کشف بیش از ۲۹ هزار قبضه سلاح جنگی و شکاری از ابتدای سال جاری تاکنون در کشور خبر داد.

به گزارش ایسنا، سردار مهدی حاجیان در خصوص میزان کشفیات قاچاق سلاح و مهمات در کشور طی سال جاری اظهارکرد: از سال ۱۳۹۸، بعد از اغتشاشات همان سال، کشفیات قاچاق سلاح و مهمات در کشور روند رو به افزایش و معناداری پیدا کرد و به همین دلیل قرارگاه مبارزه با قاچاق سلاح و مهمات در فرماندهی انتظامی جمهوری اسلامی ایران تشکیل شد.

وی با تاکید بر اینکه با بررسی‌های صورت گرفته قاچاق سلاح و مهمات از طریق مرزهای شمال غربی، مرزهای غربی و جنوبی کشور صورت گرفته است، تصریح کرد: براساس آمارهای به دست آمده و همچنین اشراف عملیاتی و اطلاعاتی که همکاران ما در سراسر کشور خصوصا فرماندهی مرزبانی جمهوری اسلامی ایران دارند، از ابتدای سال جاری (یکم فروردین ماه ۱۴۰۱ تا ۳۰ آبان ماه سال جاری) تاکنون بیش از ۲۹ هزار قبضه سلاح شکاری و جنگی کشف شده که این میزان نسبت به مدت مشابه سال قبل ۱۱ درصد افزایش را نشان می دهد.

سخنگوی فراجا همچنین تصریح کرد: البته میزان کشفیات از خرداد ماه سال جاری افزایش چشمگیری داشته (کشف ۹ هزار قبضه سلاح جنگی و بیش از ۷ هزار قبضه سلاح سرد ساخت برخی کشورها خصوصا آمریکای جنایتکار) از این رو با پلیس کشورهای همسایه جلساتی در راستای جلوگیری از قاچاق سلاح و مهمات برگزار کردیم که بحمدا... به نتایج مطلوبی نیز رسیدیم.

سردار حاجیان گفت: تعداد زیادی از این افراد که به صورت باند در کشور فعالیت می کردند، دستگیر و تحویل مراجع قضایی شدند.

به گزارش پایگاه خبری پلیس، این مقام ارشد انتظامی با بیان اینکه سلاح و مهمات بیشتر از مرزهای آذربایجان غربی، کرمانشاه، کردستان و استان های جنوبی به کشور وارد می شود، خاطرنشان کرد: طی دو ماه اخیر نیز (سال جاری) با اشراف اطلاعاتی همکاران ۸ هزار قبضه سلاح جنگی و شکاری کشف شده و افرادی که با اهداف خاص قصد ورود غیرقانونی سلاح و مهمات به داخل کشور را داشتند، دستگیر و تحویل مراجع قضایی شدند.

فارس

شاکی، سارق ۲۰ میلیارد طلاهای امانتی مردم بود

فرمانده انتظامی ارسنجان گفت: تیزبینی پلیس باعث شد شاکی به سرقت ۲۰ میلیارد طلا اعتراف کند.

سرهنگ محمدعلی فرهادی در گفت‌وگو با خبرنگار پایگاه خبری پلیس، بیان کرد: شهروندی با مراجعه به پلیس اعلام کرد شب قبل و زمانی که در خانه حضور نداشته منزلشان مورد دستبرد سارق یا سارقان قرار گرفته و حدود یک کیلو و ۴۰۰ گرم طلاجات متعلق به اقوام که به صورت امانت نزد من بود به سرقت برده‌اند که بررسی موضوع در دستور کار ماموران قرار گرفت.

وی ادامه داد: ماموران پلیس آگاهی تحقیقات خود را آغاز کردند و با اقدامات فنی و تخصصی مطلع شدند که شاکی پس از مخفی کردن طلاجات در یک مکان دیگر به صوری اعلام سرقت کرده است.

فرمانده انتظامی ارسنجان با اشاره به اینکه شاکی به جرم خود مبنی بر مخفی کردن حدود یک کیلو و ۴۰۰ گرم طلاجات به قصد سرقت و فروش آن اقرار کرد، گفت: ماموران سریعا به مخفیگاه متهم اعزام و موفق شدند حدود یک کیلو و ۴۰۰ گرم طلاجات را کشف کنند.

سرهنگ فرهادی با بیان اینکه کارشناسان ارزش اموال مکشوفه را ۲۰ میلیارد ریال برآورد کرده‌اند، تصریح کرد: متهم برای انجام مراحل قانونی روانه دادسرا شد.

کشف سوخت قاچاق در نی‌ریز

فرمانده انتظامی نی‌ریز از کشف ۵ هزار و ۵۰۰ لیتر سوخت قاچاق در این شهرستان خبر داد.

سرهنگ عظیم‌اله کرمی در گفت‌وگو با خبرنگار پایگاه خبری پلیس، بیان کرد: در تداوم اجرای طرح تشدید مبارزه با قاچاق کالا و ارز و مبارزه با فعالیت‌های مجرمانه قاچاقچیان سوخت، ماموران انتظامی با اقدامات فنی و تخصصی از دپو گازوئیل در یکی از روستاهای این شهرستان مطلع شدند و بررسی موضوع را در دستور کار خود قرار دادند.

وی افزود: ماموران انتظامی با هماهنگی مرجع قضایی به محل مورد نظر اعزام و در بازرسی از آن مکان موفق شدند ۵ هزار و ۵۰۰ لیتر سوخت قاچاق کشف کنند.

سرهنگ کرمی با اشاره به اینکه ارزش سوخت‌های مکشوفه ۲ میلیارد ریال برآورد شده است، گفت: در این رابطه یک نفر دستگیر و با تشکیل پرونده روانه دادسرا شد.

کشف ۶۸ کیلو تریاک

فرمانده انتظامی ممسنی از توقیف یک سواری پژو ۴۰۵ و کشف ۶۸ کیلو و ۳۶۰ گرم تریاک در بازرسی از آن خبر داد.

سرهنگ محمد نیکبخت در گفت‌وگو با خبرنگار پایگاه خبری پلیس، اظهار داشت: در راستای تشدید اقدامات انتظامی و برخورد قاطع با قاچاقچیان مواد مخدر، ماموران انتظامی ممسنی هنگام نظارت بر محورهای مواصلاتی منتهی به این شهرستان به یک سواری پژو ۴۰۵ مشکوک شدند و دستور ایست دادند که راننده بدون توجه اقدام به فرار کرد.

وی افزود: پس از طی مسافتی تعقیب و گریز با توجه به کوهستانی بودن منطقه راننده خودرو را رها کرده و متواری شد.

فرمانده انتظامی ممسنی با اشاره به اینکه تلاش برای دستگیری قاچاقچی متواری با جدیت ادامه دارد، عنوان داشت: در بازرسی از این خودرو ۶۸ کیلو و ۳۶۰ گرم تریاک کشف شد.

اجرای طرح مبارزه با خرده فروشان و جمع‌آوری معتادین متجاهر در مرودشت

فرمانده انتظامی مرودشت از دستگیری و جمع‌آوری ۲۲ خرده فروش و معتاد متجاهر در اجرای طرح ارتقا امنیت اجتماعی در این شهرستان خبر داد.

سرهنگ فرشید زینلی در گفت‌وگو با خبرنگار پایگاه خبری پلیس، در تشریح این خبر بیان داشت: به منظور پاکسازی نقاط آلوده و ارتقاء افزایش احساس امنیت در بین شهروندان، طرح برخورد با خرده فروشان و جمع آوری معتادان متجاهر توسط ماموران پلیس طی یک ماه گذشته در نقاط آلوده این شهرستان اجرا شد.

وی افزود: در نتیجه اجرای این طرح، ۵ معتاد متجاهر جمع‌آوری و پس از غربالگری با هماهنگی مرجع قضایی به اردوگاه‌های ترک اعتیاد معرفی شدند.فرمانده انتظامی مرودشت با بیان اینکه در این خصوص ۲۲ خرده فروش مواد مخدر با ۱۰ کیلو و ۷۷ گرم انواع مواد مخدر و همچنین ۷ هزار و ۱۳۲ عدد قرص غیرمجاز کشف شد، گفت: متهمان پس از تشکیل پرونده برای انجام مراحل قانونی به مرجع قضایی معرفی شدند.

سرهنگ زینلی تصریح کرد: در این طرح ۴ دستگاه خودرو و یک دستگاه موتورسیکلت متعلق به خرده فروشان که به وسیله آن اقدام به تهیه و توزیع مواد می‌کردند نیز توقیف و به پارکینگ منتقل شد.

آتش‌سوزی مرگبار در آپارتمانی در شمال غرب چین

آتش‌سوزی در آپارتمانی در منطقه "سین کیانگ" واقع در شمال غرب چین ۱۰ کشته و ۹ زخمی برجای گذاشت.

به گزارش ایسنا، مقامات محلی گزارش کردند که این آتش‌سوزی پنجشنبه شب در شهر "اورومچی"، مرکز استان سین کیانگ رخ داده است.

بنابر اعلام ماموران آتش نشانی، عملیات اطفاء آتش‌سوزی حدود سه ساعت طول کشیده است. گزارش ها حاکی است که علت فوت و مصدومیت این افراد، استنشاق دود سمی بوده و انتظار می رود همه مصدومانی که به بیمارستان منتقل شده‌اند، زنده بمانند. به گزارش شبکه خبری ای بی سی نیوز، تحقیقات اولیه نشان می دهد که آتش‌سوزی از یک پریز برق در اتاق خواب یکی از واحدهای طبقه پانزدهم شروع شده است.

نجات کودک ۶ ساله از زیر آوارِ زلزله در اندونزی

در اندونزی نیروهای امداد و نجات یک پسربچه ۶ ساله را در ساعات پایانی "بازه ۷۲ ساعت طلایی نجات جان افراد"، زنده از زیر آوار زلزله‌ی روز دوشنبه گذشته بیرون کشیدند.

به گزارش ایسنا، این زلزله ۵.۶ ریشتری در استان جاوه غربی رخ داد و سازمان مدیریت بلایای طبیعی اندونزی مرگ ۲۷۱ تن را تاکنون تایید کرده است. همچنین ۴۰ نفر کماکان مفقود هستند و حدود ۲۰۰۰ نفر هم زخمی شده‌اند.

بنابه گزارش این سازمان، نیروهای امدادی روز چهارشنبه این پسربچه را در شهر سیانجور از زیر آوار نجات دادند. یکی از بستگان این کودک گفته است که پنج نفر از جمله این پسربچه در این منزل بوده‌اند، اما فقط سه نفر آنها زنده مانده‌اند. همچنین در بزرگترین بیمارستان سیانجور به دلیل اینکه دیوارها ترک خورده و سایر قسمت‌های ساختمان هم آسیب دیده است، مردم در محوطه بیمارستان تحت درمان قرار می‌گیرند. به گزارش شبکه تلویزیون ملی ژاپن، مسئولین معتقدند که افراد زیادی در رانش زمین ناشی از این زلزله گیرکرده‌اند، اما تلاش‌ها برای استفاده از ماشین‌آلات سنگین جهت امدادرسانی به دلیل پس‌لرزه‌ها و بارندگی مختل شده است. گفتنی است حدود ۱۷۰ پس‌لرزه بعد از زلزله اولیه ثبت شده است.

آگهی مناقصه

شرکت تعاونی تأمین نیاز دفاتر تاکسی تلفنی، مؤسسات اتومبیل کرایه، گردشگری و پیک موتوری شیراز و حومه در نظر دارد بیمه تکمیل درمان اعضای تحت پوشش خود را به شرکت بیمه واگذار نماید. لذا شرکت های بیمه ای واجد شرایط می توانند جهت دریافت اسناد مناقصه از تاریخ ۱۴۰۱/۹/۱۰ به دفتر شرکت تعاونی واقع در شیراز بلوار زرهی خیابان شبان انتهای کوچه ۳ طبقه فوقانی آرایشگاه مثلث مراجعه و یا با تلفن شماره ۳۸۳۹۱۶۹۰ از ساعت ۹ صبح الی ۱۳ تماس حاصل نمایند. ضمنا شرکت کنندگان در مناقصه اسناد و مدارک خود را تا تاریخ ۱۴۰۱/۹/۳۰ در پاکت پلمپ شده و ممهور به مهر شرکت کننده به دفتر تعاونی تحویل و رسید دریافت نمایند. لازم به ذکر است تعاونی در رد یا قبول پیشنهادات مجاز می باشد.

شرکت تعاونی تأمین نیاز دفاتر تاکسی تلفنی مؤسسات اتومبیل کرایه. گردشگری و پیک موتوری شیراز و حومه

مناقصه عمومی یک مرحله ای

نوبت اول ۱۴۰۱/۰۸/۲۸
نوبت دوم ۱۴۰۱/۰۹/۰۵

شهرداری خنج به استناد مصوبه شماره ۲۱۰/ب/۶ مورخ ۱۴۰۱/۰۸/۰۸ شورای محترم اسلامی شهر خنج در نظر دارد فراخوان اجرای لبه‌گذاری بلوار خاتم‌الانبیاء و متفرقه سطح شهر به شماره فراخوان ۲۰۰۱۰۰۵۰۲۰۰۰۰۰۹ را از طریق سامانه تدارکات الکترونیکی دولت با شرایط ذیل برگزار نماید.

کلیه مراحل برگزاری فراخوان از دریافت و تحویل اسناد فراخوان تا بازگشایی پاکت ها از طریق درگاه سامانه تدارکات الکترونیکی دولت (ستاد) به آدرس www.setadiran.ir انجام خواهد شد.

مبلغ اعتبار اولیه ۳۰,۰۰۰,۰۰۰,۰۰۰ (سی میلیارد) ریال می باشد که پس از انجام عملیات در ازای ارائه صورت وضعیت و پس از تایید دستگاه نظارت پرداخت خواهد شد.

۱- آخرین مهلت ارسال پیشنهادات: پایان وقت اداری روز دو شنبه مورخ ۱۴۰۱/۰۹/۱۴

۲- زمان بازگشایی پاکت ها: ساعت ۱۰ صبح روز سه شنبه مورخ ۱۴۰۱/۰۹/۱۵

۳- سپرده شرکت در مناقصه: ۱,۵۰۰,۰۰۰,۰۰۰ ریال : به صورت ضمانت‌نامه بانکی یا واریز وجه به حساب ۳۲۸۷۸۲۹۳۲ نزد بانک رفاه (شماره شبا IR ۷۹۰۱۳۰۱۰۰۰۰۰۰۰۰۳۲۸۷۸۲۹۳۲) بنام سپرده شهرداری الزامی است.

٤- شهرداری در رد یا قبول پیشنهادات مختار است.

۵- به پیشنهادات مشروط ، مبهم ، مخدوش و یا اینکه بعد از موعد مقرر واصل گردد ترتیب اثر داده نخواهد شد.

۶- چنانچه نفر اول حاضر به انعقاد قرارداد نشود با نفر دوم در صورت تصویب و صلاح شهرداری قرارداد منعقد خواهد شد.

۷- هزینه درج آگهی در روزنامه به عهده برنده مناقصه می باشد.

۸- شرکت کنندگان در نظر داشته باشند که "صرفا اسناد پاکت‌های پیشنهاد(ب) و (ج) دارای امضای الکترونیکی مورد پذیرش است. در جلسه بازگشایی پاکت های (ب) و (ج)، اسناد فیزیکی(کاغذی) و اسناد فاقد امضای الکترونیکی(دارای مهر گرم) به هیچ وجه مورد پذیرش نیست."

شناسه آگهی: ۱٤۱۱۸۹۸

شهرام محمودپور
شهردار خنج

خودمان را به مصرف منطقی آب شرب و فرزندانمان را به نحوه صحیح استفاده ازآب عادت دهیم

فرا خوان مناقصه عمومی یک مرحله ای با ارزیابی کیفی شماره ۲۰۰۱۰۰۵۶۶۹۰۰۱۰۳

تاریخ آگهی نوبت اول ۱۴۰۱/۰۹/۰۲ — نوبت دوم ۱۴۰۱/۰۹/۰۵

شرکت آبفا استان فارس در نظر دارد از طریق مناقصه عمومی و به صورت یک مرحله ای با ارزیابی کیفی نسبت به انتخاب پیمانکار واجد شرایط جهت عملیات حراست و نگهبانی از تاسیسات و خط آبرسانی به لارستان و جهرم از سد سلمان و خط آبرسانی به شهرهای لامرد و مهر از خط محرم و تاسیسات و خطوط آبرسانی و تصفیه خانه فاضلاب مرودشت و سایر شهرستان های تحت پوشش و اماکن اداری اقدام نماید. لذا کلیه موسسات حفاظتی مورد تایید نیروی انتظامی یا حراست وزارت نیرو یا اداره کل اطلاعات و دارای صلاحیت اداره تعاون، کار و امور اجتماعی و همچنین گواهی ایمنی معتبر جهت انجام امور فوق دعوت می گردد نسبت به اخذ اسناد به شرح ذیل اقدام نمایند.

۱)محل پروژه: کلیه تاسیسات و مسیر خط انتقال آبرسانی به لارستان از سد سلمان و ایستگاه های پمپاژ و مسیر خط انتقال آبرسانی به لامرد و مهر از خط محرم و کلیه ایستگاههای پمپاژ و خطوط آبرسانی و تصفیه خانه فاضلاب مرودشت و سایر شهرستان های تحت پوشش و اماکن اداری شرکت آبفا فارس

۲) مدت اجرا پروژه: ۱۲ ماه شمسی بر اساس مفاد مندرج در اسناد مناقصه.

۳) دریافت و اخذ اسناد مناقصه از طریق سامانه تدارکات دولت (ستاد ایران) www.setadiran.ir انجام می‌پذیرد.

٤)برآورد اولیه: ۶۶۵۸۳ میلیون ریال

۵)تاریخ نهایی فروش اسناد: ۱۴۰۱/۰۹/۱۰

۶)تاریخ نهایی قبول پیشنهادها: ۱۴۰۱/۰۹/۲۱

۷)تاریخ کمیسیون بازگشایی پاکت های ارزیابی: ۱۴۰۱/۰۹/۲۲ و پاکت های مناقصه: ۱۴۰۱/۰۹/۲۳

۸)به پیشنهادهای فاقد امضاء، مشروط، مخدوش و پیشنهاداتی که بعد از انقضاء مدت مقرر در مناقصه ارائه شود ترتیب اثر داده نخواهد شد.

۹)مبلغ تضمین شرکت در مناقصه: ۲,۲۰۰,۰۰۰,۰۰۰ (دو میلیارد و دویست میلیون) ریال.

۱۰) شماره حساب جهت خرید اسناد مناقصه: (۰۱۱۱۹۳۰۰۳۲۰۰۸ بانک صادرات با شناسه ۱۳۱۳۲۹۹۰۰۱٤۰۰۵ به نام شرکت آبفا استان فارس).

۱۱)نوع تضمین شرکت در مناقصه:

الف - ضمانتنامه بانکی به نفع کارفرما.

۱۲) هزینه درج دو تا سه نوبت آگهی در روزنامه کثیرالانتشار به عهده برنده مناقصه می باشد.

۱۳) سایر اطلاعات و جزئیات مربوطه در اسناد مناقصه درج شده است.

۱٤) وب سایت جهت باز بینی آگهی مناقصه. www.abfa-fars.ir می باشد.

۱۵) این آگهی در سامانه تدارکات الکترونیکی دولت به آدرس www.setadiran.ir تبت گردیده فقط پاکت هایی قابل قبول و بازگشایی می گردد که شرکت کننده (مناقصه گر) در سامانه ثبت نام و کلیه مدارک را در سامانه بارگذاری و پیشنهاد قیمت را ارائه نموده باشند، کلیه پاکت ها علاوه بر بارگذاری در سامانه بدون هیچ تغییری می بایست به صورت فیزیکی تحویل دبیرخانه شرکت آب و فاضلاب فارس گردد.

شناسه آگهی: ۱٤۱۵۲۳۲

شرکت آبفا استان فارس

آگهی مناقصه عمومی
۶۶۶-۱۴۰۱

نوبت اول: ۱۴۰۱/۰۹/۰۳ روزنامه سبحان
نوبت دوم: ۱۴۰۱/۰۹/۰۵ روزنامه عصرمردم

شهرداری شیراز در نظر دارد پروژه اجرای ساختمان و آشیانه ایستگاه آتشنشانی بلوار استقلال (ایستگاه شماره ۸ آتش نشانی) را از طریق برگزاری مناقصه عمومی در سامانه تدارکات الکترونیکی دولت (ستاد) با شماره فراخوان ۲۰۰۱۰۹۶۶۸۸۰۰۰۱۷۷ به اشخاص واجد شرایط واگذار نماید. لذا از کلیه متقاضیان دعوت به عمل می آید با مراجعه به آدرس WWW.Setadiran.ir نسبت به دریافت اسناد مناقصه و تحویل آن اقدام نمایند. در صورت عدم عضویت قبلی، ثبت نام در سامانه مذکور و دریافت گواهی امضای الکترونیکی صاحبان امضائ مجاز از سوی متقاضیان جهت شرکت در مناقصه الزامی است. ضمنا در صورت نیاز به اطلاعات بیشتر شماره تلفن: ۰۷۱۳۶۵۰۱۰۱۰ داخلی ۱۳۳ آماده پاسخ گویی می‌باشد.

▫ مبلغ برآورد: ۱۰٤,۲۳۱,۲۲۱,٤۲۹ ریال
▫ مدت قرارداد: ۱۸ ماه
▫ شرایط شرکت کنندگان : اشخاص حقوقی دارای حداقل رتبه ۵ در رشته ابنیه از سازمان برنامه و بودجه.
▫ محل انجام کار: سطح شهرداری منطقه ۱۰
▫ مبلغ سپرده شرکت در مناقصه ۵,۲۱۲,۰۰۰,۰۰۰ ریال بصورت ضمانت‌نامه بانکی یا فیش واریزی نقدی بحساب سپرده ۱۰۰۸۰۵۵۰٤۷٤۲ کد مرجع ۱۰۱۱۲۰ بانک شهر بنام شهرداری شیراز
▫ برندگان اول و دوم مناقصه هرگاه حاضر به انعقاد قرارداد نشوند سپرده آنان به ترتیب ضبط خواهد شد.
▫ در زمان انعقاد قرارداد ۵ درصد مبلغ پیشنهادی بعنوان ضمانت حسن اجرای تعهدات بصورت ضمانت نامه بانکی یا فیش واریزی اخذ می گردد.
▫ آخرین مهلت دریافت (توزیع) اسناد: متقاضیان می‌توانند حداکثر تا ساعت ۱٤:۳۰ روز شنبه مورخ ۱۴۰۱/۰۹/۱۲ از طریق مراجعه به سامانه تدارکات الکترونیکی دولت (ستاد) اسناد مناقصه را دریافت نمایند.
▫ آخرین مهلت ارائه پیشنهادات و ثبت اسناد و مدارک در سامانه حداکثر تا ساعت ۱٤:۳۰ روز سه شنبه مورخ ۱۴۰۱/۰۹/۲۲ می باشد. شرکت کنندگان می بایست تا تاریخ مذکور سپرده شرکت در مناقصه را به صورت فیزیکی به آدرس شیراز، شهرک گلدشت حافظ، خیابان هاتف، ساختمان شهرداری منطقه ۱۰ تحویل نمایند.
▫ تاریخ و محل بازگشایی پاکات: روز چهارشنبه ساعت ۱۳:۳۰ مورخ ۱۴۰۱/۰۹/ ۲۳ در محل چهارراه خلدبرین سالن اجتماعات اداره کل حقوقی شهرداری شیراز می باشد.
▫ مدت اعتبار پیشنهادها سه ماه می باشد.
▫ هیچگونه وجهی بابت پیش پرداخت داده نخواهد شد.
▫ بدیهی است هزینه آگهی بعهده برنده مناقصه خواهد بود.
▫ شهرداری در رد یک یا تمام پیشنهادها مختار میباشد در اینصورت سپرده ها مسترد می گردد.
▫ شرکت در مناقصه ودادن پیشنهاد به منزله قبول شروط و تکالیف شهرداری موضوع ماده ۱۰ آئین نامه معاملات شهرداری می باشد.
▫ سایر اطلاعات و جزئیات مربوط به مناقصه در اسناد مناقصه مندرج است.
▫ آگهی و اطلاعات مربوط به مناقصه از طریق سایت https://shaffaf.shiraz.ir قابل مشاهده می باشد.
▫ متقاضیان شرکت در مناقصه موظف به ثبت نام در سایت vendor.shiraz.ir می باشند.
▫ اطلاعات تماس سامانه ستاد جهت انجام مراحل عضویت در سامانه: مرکز تماس: ۱٤۵۶
شناسه آگهی: ۱٤۱۵٤۸۱

اداره کل ارتباطات و امور بین الملل شهرداری شیراز

آگهی مزایده فروش زمین

نوبت اول: ۱۴۰۱/۰۹/۰۵ — نوبت دوم: ۱۴۰۱/۰۹/۱۲

شهرداری خنج به استناد مصوبه شماره ۲۵۲/ب/۶ مورخ ۱۴۰۱/۰۸/۱۶ شورای محترم اسلامی شهر خنج قصد فروش یک قطعه زمین مسکونی از تفکیکی آقای عنایت اله قاسمی واقع در غرب خیابان شعیبی از طریق مزایده عمومی را دارد. لذا از کلیه متقاضیان دعوت بعمل می آید حداکثر ده روز پس از درج آگهی نوبت دوم جهت کسب اطلاعات بیشتر، اخذ نقشه تفکیکی و فرم شرکت در مزایده به امور مالی شهرداری مراجعه نمایند.

قطعه	مساحت (متر مربع)	قیمت پایه هر متر مربع (ریال)	قیمت کل (ریال)	میزان سپرده ۵٪ شرکت در مزایده
۵	۴۲۶/۵۵	۱۷.۵۰۰.۰۰۰	۷.۴۶۴.۶۲۵.۰۰۰	۳۷۵.۰۰۰.۰۰۰

۱- متقاضیان محترم خرید زمین های شهرداری می توانند پیشنهاد های خود را از تاریخ نشر آگهی نوبت دوم تا پایان وقت اداری روز دوشنبه مورخ ۱۴۰۱/۰۹/۲۱ در پاکت سر بسته به دبیرخانه شهرداری تسلیم و رسید اخذ نمایند.
۲ – پیشنهادات واصله در ساعت ۱۲ روز سه شنبه مورخ ۱۴۰۱/۰۹/۲۲ باز و قرائت خواهد شد.
۳-شهرداری به تقاضاهای فاقد چک ، ضمانت نامه، امضا، آدرس و تلفن ترتیب اثر نخواهد داد.
٤-پیشنهاد دهندگان می بایست معادل ۵ درصد قیمت پایه چک بین بانکی در وجه شهرداری یا فیش واریزی به حساب ۳۲۸۷۸۲۹۳۲ یا شماره شبا بانک رفاه IR ۷۹۰۱۳۰۱۰۰۰۰۰۰۰۰۳۲۸۷۸۲۹۳۲ ضمیمه پیشنهاد خود نموده و به شهرداری تسلیم نمایند.
۵-پیشنهاد دهندگان در صورت برنده شدن چنانچه از پیشنهاد خود منصرف شوند چک ضمیمه به حساب شهرداری منظور و حق هیچگونه اعتراضی را نخواهد داشت و زمین با صلاحدید شهرداری به نفر بعدی واگذار می شود.
۶-شهرداری به تقاضاهای مبهم،مخدوش و مشروط ترتیب اثر نخواهد داد.
۷-شهرداری در رد یا قبول یک یا کلیه پیشنهادات مختار است.
۸-پیشنهاد دهندگان در صورت برنده شدن می بایست کل بهای زمین طی یک فقره چک در وجه شهرداری به مدت حداکثر یک هفته پرداخت درغیر اینصورت زمین به نفر بعدی واگذار و سپرده ایشان به حساب درآمد شهرداری واریز می گردد.
۹-هزینه درج آگهی بعهده برنده مزایده می باشد .
شناسه آگهی: ۱٤۱۵۲۰۲

شهرام محمود پور
شهردار خنج

رئیس انجمن صنایع همگن نیرو محرکه و قطعه سازان اعلام کرد:

اصلاح قیمت‌گذاری برای خروج شرکت‌ها از زیان

واگذاری، زمینه‌ساز تقویت نقدینگی خودروسازان

ایرنـــا: رئیس انجمن صنایع همگن نیرو محرکه و قطعه‌ســـازان به اصلاح قیمت‌گذاری‌ها در راســـتای خروج شرکت‌ها از زیان اشاره کرد و گفت: واگذاری ضمن ورود نقدینگی به خودروســـازان باعث تقویت نقدینگی آنان می‌شـــود، پس از انجام این واگذاری باید مدیریت را به سهامداران مجموعه واگذار و قانون تجارت اعمال شود.

بـــه گزارش ایرنـــا از وزارت امور اقتصـــادی و دارایی، «محمدرضا نجفی‌منش»، رئیس انجمن صنایع همگن نیرو محرکه و قطعه‌سازان در سومین نشســـت هم‌اندیشـــی با صاحبنظران دانشگاهی و فعالان صنعـــت خودرو با موضوع واگذاری ایران خودرو و ســـایپا که با حضور وزیر اقتصاد در دانشـــگاه امیرکبیر برگزار شد، اظهار کرد: برای اینکه شـــرکت‌ها از حالت زیان خارج شوند باید اصلاح قیمت‌گذاری صورت گیرد، اکنون راهکار بورس برای این موضوع قرار داده شده که راهکار بســـیار خوبی اســـت، آخرین باری که خودرو در بورس عرضه شد، ۵۰ میلیون تومان ارزانتر از بازار به‌دست مصرف‌کننده رسید و ۱۷۰ میلیون تومان نیز خودروســـازان بیش از قیمت کارخانه فروختند و در این بین چیزی نصیب دلالان نشد، این روش باید برای همین خودروها اعمال شود.

وی با تأکید بر واگذاری ســـهام تودلی خودروسازان گفت: واگذاری ضمـــن ورود نقدینگی به خودروســـازان باعث تقویـــت نقدینگی آنان می‌شـــود، پس از انجام این واگذاری باید مدیریت را به ســـهامداران مجموعه واگذار و قانون تجارت اعمال شود.

نجفـــی منش تصریح کرد: دولت به خاطر قیمت‌گذاری دســـتوری ۱۲۰ هزار میلیارد تومان زیان به این صنعت وارد کرده است.

آرش محبی‌نژاد دبیر انجمن قطعه ســـازان نیـــز با بیان اینکه برای خصوصی سازی باید ســـهام تودلی را واگذار کنیم، گفت: شکاف بازار ۲۵۰ هزار میلیارد تومان رانت به حســـاب افرادی که از کارخانه خودرو خریده و در بازار آزاد به فروش رســـاندند واریز کرده است و در همین زمان ۱۴۰ میلیارد تومان زیان انباشته برای صنعت خودروسازی ایجاد شده است.

دبیـــر انجمن قطعه‌ســـازان افـــزود: در حال حاضـــر ظرفیت تولید قطعه‌سازان در کشور برای ۲ میلیون و ۲۰۰ هزار دستگاه خودرو است و ظرفیـــت تولید یک‌میلیون و ۷۰۰ هزار خودرو در کشـــور داریم، اما چه چیزی موجب شده که ما نمی توانیم از این ظرفیت استفاده کنیم.

وی تاکید کرد: مشکل اصلی در این زمینه سیاست‌گذاری و مصادق حکومتی است.

سه الزام واگذاری خودروسازان

شجاعی عضو مرکز پژوهش های مجلس نیز در این نشست با اشاره به اینکه ســـه الزام برای واگذاری وجود دارد و باید به‌سمت آن برویم، گفت: ابتدا باید ویژگی بازار را تقویت کنیم در مرحله دوم باید ســـهام چرخه‌ای را که در این بنگاه ها وجود دارد و منشـــأ مشکلات عدیده‌ای است باید واگذار شود و ســـومین الزام که قبل از همه واگذاری‌ها باید انجام شـــود باید برای واگذاری ها یک سری تمرین ها را انجام دهیم و ببینیم آیـــا حاکمیت بر می‌تابد یک بخش خصوصی واقعی داشـــته باشیم یا خیر.

وی بیان کرد: اینکه هر دو خودروســـاز را بخواهیم به طور هیجانی هم زمان واگذار کنیم به نظر مناســـب نیست بلکه باید هر کدام را که زمینه واگذاری بهتری دارند ابتدا واگذار و عرضه کنیم و سپس با دیدن آثار آن نسبت به واگذاری بنگاه بعدی اقدام کنیم.

نیازمند تنظیم‌گری برای بازار و مرزها هستیم

«امیرحسین کاکایی»، استاد دانشـــگاه و کارشناس صنعت خودرو نیز در این نشســـت گفت: اگر سهام تودلی را به خوبی واگذار کنیم به سرعت مدیریت به بخش خصوصی واگذار می‌شود.

وی افزود: ما نیاز به سیاســـت گذاری برای رقابت ســـالم داریم و نیازمند تنظیم‌گری برای بازار و مرزها هستیم.

کارشناس صنعت خودرو بیان کرد: باید تعرفه در کل زنجیره تعریف و توازن داشـــته باشـــد، برای اهلیت باید هدف تعیین و چارچوب آن را مشخص کنیم و این چیز پیچیده ای نیست بلکه چیزی که می خواهیم مهم است، باید یک نظام تنظیم گری که ۲۹ نهاد را در راستای حمایت و تقویت هماهنگ کند، تدوین شود تا هر نهاد نظر متفاوت ندهد.

ریشه مشکلات مدیریت دولتی در صنعت خودروسازی است

«علـــی نبوی»، معاون وزیر صمت و رئیس ســـازمان گســـترش و نوســـازی صنایع ایران نیز با اشاره به زیان‌دهی خودروسازان گفت: اگر بخش خصوصی هم مدیریت ایران خودرو و ســـایپا را برعهده داشت با این نحوه قیمت‌گذاری زیان‌ده می‌شد و زیان انباشته آن نهایتاً به جای ۱۲۰ هزار میلیارد تومان به ۸۰ هزار میلیارد تومان می‌رسید.

وی تاکید کرد: ریشـــه مشـــکلات مدیریت بخش دولتی در بنگاه نیست بلکه مدیریت دولتی در صنعت خودروسازی است.

معاون وزیر صمت تصریح کرد: وزارت صمت با اجماعی که با همه نهادهای موثر ایجاد می کند نقشه راه این صنعت را برای متولیان آینده مشخص می‌کند و ما هم اصرار داریم سهام تودلی باید واگذار شود.

نبوی با بیان اینکه یکی از موضوعات تشـــکیل بازار رقابتی است، بیان کرد: فضای اقتصاد کشـــور در دهه‌های گذشته نشان داده اقتصاد ما برای اینکه وصل مســـتقیم به بازار بین‌المللی داشـــته باشـــیم عزم نداشته است.

سیاست‌های حمایتی با رقابتی باید توام باشد

مهدی مجیدپور، رییس دانشـــکده مدیریت علم و فناوری دانشگاه امیرکبیر نیز اظهار کرد: آیا ما به پســـا واگذاری فکر کرده‌ایم و یا تنها واگذاری و خصوصی‌ســـازی را راه‌حل مشـــکل می‌دانیـــم، ما تجربه شکست خورده و موفقی هم داریم.

وی با بیان اینکه باید نقشـــه اعتلای راه صنعت را داشـــته باشیم، گفت: اطاله یک روند نامطلوب و سیاســـتگذاری نامطلوب در دهه‌های گذشته در صنعت خودرو موجود شده احساسی با واگذاری برخورد کنیم در صورتی که اگر فرصتی که در این صنعت است را ببینیم و واگذاری در آن تصویر کلی دیده شـــود آن وقت برای پسا واگذاری برنامه ریزی خواهیم داشت.

وی تصریـــح کرد: ما باید همزمان اقتصاد خودرو و صنعت خودرو را با هم ببینیم و واگذاری ســـهام بخشـــی از پازل باشد، باید به فکر این باشیم که توسعه صادرات داشته باشیم.

گردشگری دریایی، اقتصاد و اشتغال را متحول می کند

یک فعال حوزه کار تمرکز بر اقتصاد دریا به ویژه گردشـــگری دریایی را موجب تحول اقتصاد و بازار اشتغال دانست و در درآمدزایی و ارزآوری برای کشور موثر خواند.

هادی ابوی – در گفت و گو با ایسنا، اظهار کرد: اقتصاد دریا یکی از ظرفیت هایی است که هم به لحاظ اشـــتغالزایی و هم صادرات و ارزآوری باید در دستور کار قرار گیرد. متاسفانه سالها است که از مقوله اقتصاد دریا عقب هســـتیم و از آن غفلت کرده ایم؛ در حالی که بسیاری از کشورهای دارای مرز آبی از این ظرفیت به بهترین شکل ممکن استفاده کرده اند.

وی بر ضرورت تمرکز بر اقتصاد دریا به‌ویژه گردشـــگری دریایی تاکید کرد و گفت: مشـــاغل بســـیاری در حوزه دریا تعریف شده‌اند که می توان با ایجاد آنها معیشت افراد و بومیان ساکن در مناطق نزدیک به دریا را تامین کرد.

ابوی گفت: در برخی بخش ها بیش از آنکه به ســـرمایه گذاری فرد نیاز باشـــد، توانمندی های فردی اســـت که می تواند به ظرفیت اشـــتغال کمـــک کند.مثلا در حوزه گردشـــگری هتل ها، رســـتوران ها، مراکز اقامتی و تفریحی فعال می شـــوند و با فروش صنایع‌دستی به اشتغال و امرار معاش بومیان این مناطق کمک می شود.

این فعال حوزه کار با تاکید بر فعال کردن جزایر کشور در بحث گردشگری دریایی اظهار کرد: در حال حاضر معیشـــت بسیاری از مشاغل نظیر صیادان، قایقرانان، لنج داران و ...به دریا وابسته است و از طریق تولید و عرضه محصولات دریایی و صنایع‌دستی معیشت خود را می گذرانند.

وی پیشـــنهاد تشکیل تعاونی های شیلات، صیادان، ملوانان و لنجداران را مطرح کرد و گفت: در حوزه هایی که هزینه های ســـنگین‌تری برای ســـرمایه گذاری وجود دارد، مدل تعاونی روش خوبی اســـت که می توان در پیش گرفت و به تحقق ســـهم ۲۵ درصدی بخش تعاون در اقتصاد کمک کرد.

ابوی در پایان آزادسازی ســـواحل را اقدامی مثبت و موثر دانست و گفت: با آزادسازی سواحل مردم از مواهب و مزایای دریا، اشتغال و گردشگری دریایی بهره‌مند می شوند. اقتصاد دریا موجب تحول اقتصاد می شـــود و زمینه افزایش تولید ناخالص داخلی، صادرات و ارزآوری برای کشور را فراهم می کند.

طرح مالیات بر عایدی سرمایه در نوبت طرح در صحن علنی مجلس

رییـــس مرکز آموزش، پژوهش و برنامه ریزی مالیاتی کشـــور آخرین وضعیت بررســـی طرح مالیات بر عایدی سرمایه را تشریح کرد.

مهدی موحد در گفت‌وگو با ایسنا، با اشاره به طرح مالیات بر عایدی سرمایه اظهار کرد: آخرین اصلاحات این طرح در نیمه دوم ســـال ۱۴۰۰ با همکاری مرکز پژوهش‌ها، کمیسیون اقتصادی مجلس و ســـازمان امور مالیاتی انجام شد و در طی آن اخرین اصلاحات مدنظر دولت و سازمان امور مالیاتی گرفته شد.

وی ادامه داد: در نهایت اصلاحات مدنظر در اختیار کمیســـیون اقتصادی مجلس قرار گرفت و این کمیســـیون آخرین اصلاحات خود را در اواخر ســـال ۱۴۰۰ انجام داد. پس از آن نیز طرح در کمیسیون اقتصادی به اتفاق آرا مورد تصویب قرار گرفت و اکنون در نوبت طرح در صحن علنی مجلس قرار گرفته است.

رییس مرکز آموزش، پژوهش و برنامه‌ریزی مالیاتی کشور با بیان اینکه طرح مالیات بر عایدی سرمایه چند کارکرد مهم دارد، توضیح داد: یکی از کارکردهای مهم این است که می‌تواند دلالی و درآمد حاصل از دلالی را از صرفه بیندازد. در واقع درآمد حاصل از دلالی و ســـوداگری از صرفه می افتد و مهم‌ترین ویژگی طرح مذکور این اســـت که به این واســـطه دلالان و سوداگران کمتر انگیزه خرید و فروش کالاهای ســـرمایه‌ای و دارایی سرمایه‌ای مانند مسکن، خودرو، ارز، سکه و دلار را خواهند داشت.

بر اســـاس این گزارش طرح مالیات بر عایدی سرمایه شامل املاک تجاری و مسکونی، کلیه وسایل نقلیه که امکان شماره‌گذاری دارند، ارز و انواع فلزات گرانقیمت می‌شود.

افزایش استقبال جویندگان کار از یارانه دستمزد

تازه‌ترین گزارش عملکرد یارانه دســـتمزد، از افزایش تعداد داوطلبان جویای کار و استقبال کارفرمایان از این طرح حکایت دارد.

به گزارش ایسنا، وزارت کار طرح یارانه دستمزد را با هدف کاهش هزینه‌های اشتغال نیروی کار جدید برای کارفرما و به منظور پایداری و توسعه تولید و اشتغال، افزایش فرصت‌های شغلی در بازار کار و حمایت از بنگاه‌های بخش تعاونی و خصوصی دنبال می‌کند.

به اعتقاد کارشناســـان و فعالان اقتصادی، اجرای این طـــرح موثر موجب رونق بازار کار و اشـــتغالزایی برای جویندگان کار در کشور می شود. جامعه هدف این طرح شامل شغل اولی‌ها، فـــارغ التحصیـــلان و جوانان بیکار جویای کار در مناطق محروم و کم برخوردار از اشـــتغال و همچنین بنگاه های اقتصادی رســـمی فعال در شهرستان‌های کم برخوردار است و به موجب آن ۳۰ درصد مبلغ دســـتمزد نیروی کار به صورت یارانه از طرف دولت و به مدت یک سال به کارفرمایانی پرداخت می شود که نیروی کار شغل اولی را در بنگاه جذب کنند.

تازه‌ترین نتایج گزارش عملکرد طرح یارانه دســـتمزد از افزایش تعداد داوطلبان و استقبال کارفرمایـــان از این طرح حکایت دارد، به نحوی که طبق آمـــار وزارت کار تاکنون ۳۹ هزار و ۲۲۹ نفـــر از متقاضیـــان کار در این طرح ثبت نام کرده اند که از ایـــن تعداد ۳۳ هزار و ۵۵۵ نفـــر موفق به انعقاد قرارداد کار شـــده و به بـــازار کار راه یافته‌انـــد. ۶۸۲۳ کارفرما نیز در این طرح مشـــارکت کرده‌اند کـــه آمارها از افزایش تعداد بنگاه‌های پذیرنده نســـبت به دوماه قبل حکایت دارد.

به موجب این گزارش، خوزستان بیشترین تعداد جویندگان کار ثبت نام کرده و جذب شده و همچنین بیشترین کارفرمای مشارکت کننده را به خود اختصاص داده است. داوطلبان متقاضی کار جهت بهره‌مندی از این طرح باید مدرک تحصیلی دیپلم و بالاتر داشـــته باشند و سن آنها از ۳۷ ســـال تمام بیشتر نباشد؛ شرط سنی برای زنان سرپرست خانوار جوینده کار نیز تا سقف ۴۵ سال تعیین شده است.

به گزارش ایسنا، داوطلبان و کارفرمایان به منظور بهره مندی از مزایای این طرح می‌توانند به سامانه https://pyd.mcls.gov.ir وزارت کار مراجعه و ثبت نام کنند.

طلای جهانی مسیر صعود را در پیش گرفته است

قیمت طلا دیروز (جمعه) در مســـیر افزایش هفتگی تقویت شد که به‌دلیل کاهش ارزش دلار در استراتژی افزایش نرخ بهره فدرال رزرو ایالات‌متحده افزایش یافت.

به گزارش ایسنا، بهای هر اونس طلا تا ساعت ۸ و ۴۰ دقیقه صبح به وقت شرقی با ۳ درصد افزایش به ۱۷۵۸ دلار و ۶۰ سنت رسید و قیمت طلا در بازار معاملات آمریکا نیز با ۰.۱۷ درصد افزایش به ۱۷۵۹ دلار و ۶۰ سنت رسید.

ایپ جان رانگ استراتژیســـت بازار IG گفت: کاهـــش ارزش دلار طلا را به خوبی حفظ کرده اســـت؛ زیرا چشم انداز آهســـته‌تر نرخ برای کاهش بیشتر موقعیت نزولی در فلز زرد ایجاد شده از ابتدای سال تلقی می‌شود.

اکثـــر قابل‌توجهی از سیاســـتگذاران فـــدرال رزرو توافق کردند که احتمالاً به‌زودی ســـرعت افزایـــش نرخ بهره کاهش می‌یابد. این امر به دلار فشـــار آورد و طـــلا را برای خریداران خارجی ارزان تر کرد.

Jigar Trivedi، تحلیلگـــر Reliance Securities مســـتقر در بمبئی گفت که طلا تا پایان دسامبر می‌تواند به ۱۷۹۰ تا۱۸۲۰ دلار افزایش یابد که دلیل آن تقاضای امن و ضعیف‌شدن دلار در بحبوحه افت شـــدید فدرال رزرو است. اکثر معامله‌گران انتظار دارند در نشست دسامبر فدرال رزرو ۵۰ واحد نرخ را افزایش دهد.

بر اســـاس گزارش رویترز، دارایی‌های اس‌پی‌دی‌آرگلد تراست، برترین صندوق سرمایه‌گذاری قابل معامله طلا از ابتدای سال جاری حدود ۶۸ تن کاهش یافته است.

در بازار سایر فلزات ارزشمند، نقره با ۰.۲ درصد کاهش به ۲۱.۴۶ دلار رسید، اما در هفته حدود ۲.۷ درصد افزایش داشـــت. پلاتین با ۰.۷ درصد افزایش به ۹۹۴ دلار و ۳۸ سنت رسید، در حالی که پالادیوم ۰.۴ درصد افزایش یافت و به ۱۸۸۷ دلار و ۵۰ سنت رسید.

آمار ۷ ماهه نشان می دهد

رکوردشکنی پی در پی صنعت پتروشیمی در صادرات

آمار هفت ماه نخست صادرات محصولات پتروشیمی امسال در قیاس با سال گذشته حکایت از رشد ۱۳ درصدی دارد، رشدی که تا ماه هشتم نیز ادامه داشته و وزیر نفت از آن به عنوان ثبت رکورد یاد می کند.

به گزارش ایســـنا، در هفت ماه نخســـت سال گذشـــته ۱۵ میلیون و ۵۰۰ هـــزار تن صادرات در حـــوزه محصولات پتروشـــیمی صورت گرفت که امســـال این عدد به ۱۷ میلیـــون و ۵۰۰ هزار تن رســـید، همچنین ارزآوری صنعت پتروشیمی نیز از ۸ میلیارد و ۳۰۰ میلیون دلار به ۱۰.۸ میلیارد دلار رسیده و ۳۰ درصد رشد داشته است.

سهم پتروشـــیمی‌ها از صادرات غیرنفتی در ۶ ماه نخست امسال ۳۹.۶ درصد بوده و این درحالی اســـت که تنها۶.۹۵۰ میلیارد دلار از ۲۱.۴ میلیارد دلار صادرات غیرنفتی در ۶ ماه نخســـت پارسال متعلق به پتروشیمی‌ها بوده است و امسال ۹.۶۰۵ میلیـــارد دلار از ۲۴.۲۵۱ میلیـــارد دلار صادرات غیرنفتی به این صنعت تعلق دارد.

همچنین تولیـــد صنعت پتروشـــیمی در ۷ ماه نخســـت پارســـال ۳۸ میلیون و ۶۶۰ میلیون تن بوده که امســـال در همین بازه به ۴۱ میلیون تن و ۵۵۰ هزار تن با ۷ درصد افزایش رســـیده است و پیش‌بینی می‌شـــود پتروشـــیمی‌ها امسال حدود ۱۵ میلیـــارد دلار ارز به ســـامانه نیما عرضه کنند و حدود ۱۷ تا ۱۷.۵ میلیارد دلار صادرات داشـــته باشند.

علاوه بر این در هفت ماه نخست امسال ۷.۹۱ میلیارد دلار ارز پتروشیمی‌ها به سامانه نیما تزریق شد امسال در این بازه زمانی بیش از ۸.۷۳ میلیارد دلار، ۲۳ درصد بیشتر از پارسال به سامانه نیما ارز عرضه شده است. که این رقم تا ۲۲ آبان‌ماه امسال به ۹.۶۰۴ میلیارد دلار رسیده است.

ثبـــت بالاتریـــن رکورد صـــادرات محصولات پتروشیمی در آبان

جواد اوجـــی وزیر نفت نیز بـــه تازگی از ثبت بالاترین رکورد صادرات نفت خام، میعانات گازی و محصولات پتروشـــیمی ایران در آبان‌ماه امسال خبر داد و گفت: این بالاترین رکورد از سال ۱۳۹۷ (شـــروع تحریم‌های ظالمانه ترامـــپ علیه ایران) تاکنون است.

مرتضی شاهمیرزایی – مدیرعامل شرکت ملی صنایع پتروشـــیمی – نیز در همیـــن رابطه اخیرا ارزش محصولات پتروشیمی را ۲۳ میلیارد دلار در سال گذشـــته اعلام کرد و گفت: از این مقدار ۱۵ میلیارد دلار صادر شـــد کـــه ۲.۵میلیارد آن صرف خرید بخشی از کالا و تجهیزات و محصولاتی شد که هنوز در داخل تولید نمی‌شـــوند و ۱۲.۷ میلیارد دلار آن به سامانه نیما عرضه شد.

وی به تأمین ۷۰ درصد کالا و تجهیزات صنعت پتروشـــیمی از داخل اشاره کرد و افزود: سیاست ما تکمیل زنجیره ارزش و تأمین همه کالاهای مورد نیاز در داخل کشـــور بوده که در این مسیر نیاز به حمایت است.

وی بـــا بیان اینکه ظرفیت نصب‌شـــده صنعت پتروشیمی در ابتدای انقلاب اسلامی ۳ میلیون تن بود که هم‌اکنون این مقدار به ســـالانه ۹۰ میلیون تن رسیده است، اظهار کرد: در دنیا به طور تقریبی هر ۲۰ ســـال صنعت پتروشیمی ۲ برابر می‌شود در حالی که براســـاس برنامه‌ریزی انجام شده صنعت پتروشـــیمی ایران تا ۱۰ تا ۱۲ سال آینده به همت متخصصان کشـــور به حـــدود ۲۰۰ میلیون تن در سال می‌رسد یعنی هر ۱۰سال در ایران این صنعت ۲ برابر می‌شود.

در حـــال حاضـــر بیـــش از ۵۴۰ گریـــد انواع محصولات شـــیمیایی و پتروشـــیمیایی در کشور تولیـــد می‌شـــود و ۱۱۰ طرح بـــزرگ و کوچک پتروشـــیمی در حال فعالیت است که برنامه‌ریزی انجام شـــده بـــرای تکمیل زنجیـــره ارزش ۲۱ تا ۲۲ محصول راهبردی پتروشـــیمی در کشور تولید خواهد شد.

صنعت پتروشیمی ایران در اوج تحریم‌ها بیش از ۵۴ میلیارد دلار برای کشـــور ارزآوری داشته و به‌طور میانگین ســـالانه ۸۰ درصد درآمد صادراتی این صنعت از طریق ســـامانه نیما به چرخه اقتصاد کشور بازگشته است.

نیکزاد خبر داد

تعهد ساخت ۱.۶ میلیون واحد توسط بنیاد مسکن در دولت سیزدهم

ایســـنا: رئیس بنیاد مسکن انقلاب اســـلامی از تعهد ساخت یک میلیون و ۶۰۰ هزار واحد مســـکونی در دولت سیزدهم توسط بنیاد مسکن خبر داد و گفت: در حال حاضر به ساخت ۳۲۰ هزار واحد رسیدیم.

اکبـــر نیکزاد صبـــح جمعه ۴ آذرماه در بازدیـــد از پروژه‌های طرح نهضت ملی مســـکن شـــهر همدان، اظهار کرد: طبق قانون جهش تولید مســـکن، دولت باید ســـالانه یک‌میلیون مسکن بسازد که از این تعداد ۲۰۰ هزار واحد روستایی و ۸۰۰ هزار واحد شهری است.

نیکزاد ادامه داد: بنیاد مســـکن تعهد دارد که ســـالانه ۲۰۰ هزار واحد روســـتایی و ۲۰۰ هزار واحد شهری بسازد بنابراین ما در طول چهارسال دولت سیزدهم باید یک میلیون و ۶۰۰ هزار واحد بسازیم، اما در حال حاضر به ۳۲۰ هزار واحد رسیدیم بنابراین تلاش می‌کنیم تا تعهدات سال اول خود را تامین و وارد تعهدات سال دوم خود شویم.

وی در رابطـــه با اختـــلاف تعهدات با پروژه‌هـــای در حال انجام، توضیح داد: در سال اول به علت مکان‌یابی، تامین زمین، طراحی و هماهنگی با سایر دستگاه‌ها روند پروژه‌ها به تاخیر افتاد، اما در سال دوم و سوم با شتاب بیشتری کار را ادامه می‌دهیم و تلاش می‌کنیم به تعهدات خود عمل کنیم.

نیکزاد در رابطه با پرداخت تسهیلات بانکی برای ساخت مسکن روستایی، مطرح کرد: پرداخت تسهیلات ۲۰۰ میلیون تومانی برای ساخت مسکن نهایی و مشکلاتی که وجود داشت، مرتفع شده است. بانک‌های عامل همکاری بسیار خوبی دارند و در این مدت عملکرد بانک‌ها بسیار مطلوب بوده است.

وی ادامه داد: در شـــهرهای بـــالای ۲۵ هزار نفر نیز روند خوبی در ســـاخت مســـکن وجود دارد و مقداری از هزینه ســـاخت توسط تســـهیلات بانکی و مقداری آورده متقاضیان اســـت. تاکنون مردم همـــت کرده و آورده‌ها را واریز کردند و با کمک مردم، روند اجرایی از نظر سرعت و کیفیت، خوب است.

رئیس بنیاد مسکن انقلاب اسلامی تاکید کرد: این پروژه‌ها حتما باید خوب طراحی و اجرا شـــوند تا مـــردم از زندگی در این واحدها لذت ببرند.

نیکزاد در رابطه با تامین مصالح ســـاخت مســـکن، بیان کرد: در زمینـــه تامین مصالح در کشـــور، نگرانی‌هایی ایجاد شـــده بود، اما شرکت‌های زیرنظر بنیاد مســـکن، به صورت قوی وارد عمل شدند و فعالیت آن ها دو چندان می‌شـــود؛ چراکه پیمانکاران و مردم نباید برای تامین مصالح مشکلی داشته باشند.

وی دربـــاره زمان افتتاح این پروژه‌ها گفت: تصمیم داریم در ایام مختلف سال برنامه‌های افتتاح را با حضور مقامات ارشد کشور داشته باشـــیم و در حال‌حاضر استان‌ها در حال آمادگی برای افتتاح مسکن روستایی، شهری و اقشار کم درآمد در دهه فجر هستند.

رئیس بنیاد مســـکن انقلاب اسلامی در پایان با اشاره به اقدامات بنیاد مســـکن در ۲۲ نقطه از کشور که در اثر بلایای طبیعی آسیب دیدند، مطرح کرد: آخرین زلزله تخریبی که در کشـــور داشـــتیم، در شهر خوی رخ داد. روند بازسازی پروژه‌های آنجا در وضعیت مطلوبی قرار دارد و تا ۴۵ روز آینده، تکمیل می‌شـــود تا مردم در زمستان به مشکل بر نخورند.

ایران ۲ – ولز ۰

یوزها با شکار اژدها به جام جهانی برگشتند

کی‌روش: این تازه آغاز کار ماست

در چارچوب گروه B رقابت‌های جام جهانی ۲۰۲۲ قطر، دیدار دو تیم ایران و ولز از ساعت ۱۳:۳۰ به وقت تهران در ورزشگاه احمد بن علی آغاز شد که این مسابقه در نهایت با پیروزی دو گله ملی‌پوشان به پایان رسید.

به گزارش ایسنا، ایران نسبت به بازی با انگلیس با پنج تغییر وارد میدان شد و علیرضا بیرانوند، صادقی محرمی، روزبه چشمی، علی کریمی و علیرضا جهانبخش در ترکیب اولیه قرار نداشتند. به جای آن‌ها نیز به ترتیب سید حسین حسینی، رامین رضاییان، سعید عزت الهی، سردار آزمون و علی قلی‌زاده در ترکیب اصلی قرار گرفتند.

ماریو اسکوبار اهل گواتمالا قضاوت دیدار تیم‌های ملی ایران و ولز را برعهده داشت. کیلب ولز از ترینیداد و توباگو و خوان کارلوس مورا از کاستاریکا کمک‌های اسکوبار در این دیدار بودند.

گل: روزبه چشمی (دقیقه ۹+۹۰) و رامین رضاییان (دقیقه ۱۱+۹۰) برای ایران

کارت زرد: ایران: رامین رضاییان، علیرضا جهانبخش / ولز: جو رودون

کارت قرمز: ولز: وین هنسی

ترکیب ایران: سید حسین حسینی، احسان حاج صفی (دقیقه ۷۷ – مهدی ترابی)، مجید حسینی، میلاد محمدی، سعید عزت‌اللهی، احمد نوراللهی (دقیقه ۷۸ – روزبه چشمی)، رامین رضاییان، مرتضی پورعلی گنجی، مهدی طارمی، علی قلی‌زاده (دقیقه ۷۷ – علیرضا جهانبخش) و سردار آزمون (دقیقه ۶۸ – کریم انصاری‌فرد)

ترکیب ولز: وین هنسی، نکو ویلیامز، بن دیویس، کریس مفام، جو رودون، هری ویلسون (دقیقه ۵۷ – دنیل جمیز)، آرون رمزی (دقیقه ۸۷ – دنی وارد)، گرت بیل، کیفر مور، رابرتس (دقیقه ۵۷ – برنان جانسون) و آمپادو (دقیقه ۷۸ – جو آلن)

نیمه اول

با سوت ماریو اسکوبار، دیدار تیم‌های ایران و ولز آغاز شد.

بازی در دقایق ابتدایی، در اختیار تیم ملی بود و ملی‌پوشان با در اختیار داشتن توپ سعی داشتند موقعیت‌سازی کنند، اما اولین فرصت بازی توسط تیم ملی ولز ایجاد شد. در دقیقه ۲ بازی، ضربه نکو ویلیامز از پشت محوطه جریمه با اختلاف به اوت رفت.

تیم ملی در ادامه کار بیشتر توپ و میدان را در اختیار داشت و در تلاش بود تا با ایجاد موقعیت، دروازه یاران بیل را تهدید کند. در دقیقه ۷ مسابقه، ضربه کم‌جان سردار آزمون در پشت محوطه جریمه ولز، توسط هنسی مهار شد.

در دقیقه ۱۲ مسابقه، رابرتس با حضور در سمت راست محوطه جریمه ایران، سانتری به روی دروازه حریف باز کرد، اما ضربه سر کیفر مور توسط سید حسین حسینی مهار شد.

در دقیقه ۱۵ مسابقه، سردار آزمون روی نفوذ خود به محوطه جریمه ولز، علی قلی‌زاده را صاحب موقعیت کرد، اما او در موقعیت آفساید قرار داشت و گل او آفساید اعلام شد.

رامین رضاییان در دقیقه ۲۳ این دیدار روی یک ضربه کاشته، توپ را به محوطه جریمه ولز فرستاد ولی ضربه سر آزمون راه به جایی نبرد.

بازی در ادامه شکل آرام‌تری به خود گرفت و دو تیم بیشتر در میانه میدان در تلاش بودند تا تیم خود را صاحب موقعیت کنند.

هری ویلسون در دقیقه ۴۱ بازی، روی نفوذ خود به دروازه ایران، فرصت داشت تا دروازه تیم ملی را تهدید کند، اما شوت او را مدافع ایران به کرنر فرستاد.

در دقایق پایانی نیمه اول بازی، سانتر سعید عزت‌اللهی، باعث شد تا سردار آزمون در محوطه جریمه ولز صاحب موقعیت شود، اما این بازیکن در شرایط نامناسبی توپ را در اختیار گرفت و به همین دلیل این فرصت برای ایران از دست رفت.

در پایان تلاش دو تیم برای به ثمر رساندن گل در نیمه اول به جایی نرسید تا این بازی در نیمه اول با تساوی بدون گل به پایان برسد.

نیمه دوم

با آغاز نیمه دوم مسابقه، توپ و میدان بیشتر در اختیار شاگردان کارلوس کی‌روش بود، اما تیم ملی در اوایل کار نتوانست موقعیت خاصی را خلق کند.

دقیقه ۵۱ مسابقه، دقیقه حملات متعدد تیم ملی بود. در ابتدای کار، سردار آزمون روی نفوذ خود به محوطه جریمه ولز، می‌توانست دروازه حریف را باز کند، اما ضربه او به تیر دروازه برخورد کرد. در ادامه علی قلی‌زاده توپ را در اختیار گرفت و از پشت محوطه جریمه شوتی روانه دروازه حریف کرد که آن توپ هم به تیر دروازه خورد و دروازه‌بان ولز در نهایت موفق شد توپ را در اختیار بگیرد.

ایران در ادامه کار شکل هجومی خود را مقابل ولز حفظ کرد، اما فرصت‌های تیم ملی تا اواسط نیمه دوم نتواست راه به جایی ببرد.

در دقیقه ۷۳ مسابقه، تیم ملی روی شوت پشت محوطه جریمه سعید عزت‌اللهی می‌توانست دروازه ولز را باز کند، اما شوت این بازیکن به دست دروازه‌بان ولز خورد و به کرنر رفت.

تیم ملی تا دقایق پایانی نیمه دوم بازی، فرصت‌های زیادی برای گشودن دروازه ولز داشت ولی فرصت‌های تیم ملی راهی به دروازه هنسی نداشت تا بازی با تساوی بدون گل پیش برود.

در دقیقه ۸۴ مسابقه، بن دیویس طی یک موقعیت، شوتی از پشت محوطه جریمه ایران روانه دروازه حریف کرد که این ضربه با واکنش سید حسین حسینی همراه شد.

دقیقه ۸۵، در حالی که مهدی طارمی با دروازه‌بان ولز تک به تک شده بود با خطای او متوقف شد. ابتدا داور به هنسی کارت زرد داد، اما بعد از بررسی VAR تصمیم خود را تغییر داد و دروازه‌بان ولز را اخراج کرد.

مهدی ترابی در دقیقه ۸۸ این بازی، فرصت خوبی برای تیم ملی خلق کرد، اما ضربه شوت این بازیکن با اختلافی کم از پشت محوطه جریمه ولز به بیرون رفت.

گل اول: در دقایق پایانی نیمه دوم بازی (۹+۹۰)، روزبه چشمی، از پشت محوطه جریمه ولز، روی یک شوت دیدنی موفق شد گل اول بازی را به ثمر برساند.

گل دوم: این پایان کار نبود و ایران بازهم در وقت اضافه نیمه دوم (۱۱+۹۰) موفق شد گل دوم بازی را به ثمر برساند. رامین رضاییان روی پاس طارمی موفق شد در مصاف تک به تک با دروازه‌بان گل دوم بازی را به ثمر برساند و در نهایت ایران را به اولین پیروزی بازی در رقابت‌های جام جهانی قطر برساند.

تیم ملی با این پیروزی موفق شد با ۳ امتیاز موقتا در جایگاه دوم گروه B رقابت‌های جام جهانی قرار بگیرد و ولز با یک امتیاز قعرنشین جدول شود.

این تازه آغاز کار ماست

به گزارش ایرنا، سرمربی تیم ملی ایران بعد از پیروزی برابر ولز در جام جهانی ۲۰۲۲ قطر گفت: این تازه آغاز کار ما در این تورنمنت است و باید کار را تمام کنیم.

کارلوس کی‌روش در پایان این بازی در گفت‌وگو با تلویزیون فیفا اظهار داشت: این تازه آغاز کار ماست و باید کار را تمام کنیم.

وی ادامه داد: روز فوق‌العاده‌ای برای ما بود و کلمه‌ای ندارم که با آن از بازیکنان تشکر کنم. آنها درخشان بودند و شایسته احترام زیادی هستند.

کی روش تصریح کرد: مردم می‌فهمند که این بچه‌ها عاشق فوتبال بازی کردن هستند.

دیدار بعدی تیم ملی ایران هشتم آذر ساعت ۲۲:۳۰ برابر آمریکاست.

شکایت قهرمان پاراالمپیک از اداره ورزش و جوانان استان فارس

قهرمان پاراالمپیک توکیو در پرتاب وزنه گفت: بعد از کسب ۲ مدال طلا در پرتاب وزنه و یک نقره در دیسک، اداره کل ورزش و جوانان استان فارس قول پرداخت ۵۰ سکه برای پاداش مدال‌آوری به من داده بود که ۳۰ سکه پرداخت شد و ۲۰ سکه در قالب حواله همچنان در دستم باقی‌مانده و کسی جوابگو نیست.

مهدی اولاد در گفت‌وگو با ایسنا، با اشاره به شکایت خود از اداره کل ورزش و جوانان استان فارس، اظهار کرد: بعد از پاراالمپیک توکیو که موفق به کسب دو مدال طلا و نقره در وزنه و دیسک شدم، اداره کل ورزش و جوانان استان فارس قول پرداخت ۵۰ سکه را به من داده بود که همان زمان ۳۰ سکه پرداخت شد و ۲۰ سکه دیگر در قالب حواله نقدی به مبلغ ۱۸۰ و ۵۰ میلیون (در مجموع ۲۳۰ میلیون) دریافت کردم که با تغییرات مدیریتی در اداره کل ورزش و جوانان استان فارس این دو حواله در دستم مانده و کسی جوابگوی پرداخت آن نیست.

وی گفت: با وجود این که ۱۶ ماه از این قضیه سپری می‌شود و بارها از طرف مدیر کل ورزش و جوانان استان فارس پیگیر این مساله بودم، اما متاسفانه وی می‌گوید تعهدی نسبت به پرداخت این دو حواله ندارد، بنابراین برای پیگیری این موضوع و گرفتن حق و حقوق خود روز پنجشنبه شکایتی را علیه اداره کل ورزش و جوانان استان فارس تنظیم کردم و به دادگاه ارائه دادم تا تحت هر شرایطی به حق و حقوق خود برسم. تا الان نیز برای شکایتم چیزی حدود ۲۵ میلیون تومان هزینه کرده‌ام و تا زمانی که نتیجه نگیرم پیگیر خواهم بود.

قهرمان پاراالمپیک توکیو تصریح کرد: در همان زمان استاندار استان فارس بعد از مدال‌آوری قول پرداخت زمین را به من داده بود که با تغییر استاندار آن زمین هم منتفی شد، متاسفانه برخی افراد تنها به‌دنبال گرفتن عکس یادگاری با مدال‌آوران هستند و زمانی که باید به تعهد خود عمل کنند خبری از آنها نیست.

اولاد همچنین در ارزیابی از وضعیت خود، گفت: چون تا پایان سال مسابقه‌ای ندارم برنامه‌ریزی خود را معطوف به انجام تمرینات سنگین و کار با وزنه کرده‌ام تا از نظر بدنی خود را برای مسابقات جهانی سال آینده و بازی‌های پاراآسیایی هانگژو چین آماده کنیم، به طوری که به جز روز سه‌شنبه هر روز صبح پرتاب دارم و کار با وزنه و تمرینات سنگین را در مجموعه ورزشی آفتاب انقلاب انجام می‌دهم و بعدازظهرها تمرینات بدنسازی خود را پیگیری می‌کنم تا خود را ابتدا برای مسابقات قهرمانی کشور و انتخابی تیم‌ملی که اواخر اردیبهشت سال آینده برگزار می‌شود، آماده کنم و سپس حضوری قدرتمند در مسابقات جهانی پاریس داشته باشم.

وی در پایان افزود: با وجود کم‌توجهی از سوی مسوولان استان، باز هم به دنبال کسب دو مدال طلا در پرتاب وزنه و دیسک در مسابقات جهانی پاریس و پاراآسیایی هانگژو چین هستم و برای رسیدن به این هدف از هیچ تلاشی کوتاهی نخواهم کرد.

سربلندی تیم داوری ایرانی در بازی برزیل و صربستان

داوری ایران از سخت‌ترین بازی دور اول مرحله گروهی سربلند بیرون آمد.

به گزارش ایسنا، تیم داوری ایران شامل علیرضا فغانی، محمدرضا ابوالفضلی و محمدرضا منصوری قضاوت سخت‌ترین دیدار دور اول مرحله گروهی را برعهده داشت و به‌زعم کارشناسان داوری از این امتحان سربلند بیرون آمد.

فریدون اصفهانیان، رییس سابق کمیته داوران در گفت‌وگو با ایسنا در خصوص قضاوت فغانی و تیمش عنوان کرد: فغانی به خوبی بازی را مدیریت کرد و نگذاشت جو پرشور ورزشگاه روی او تاثیر بگذارد. این نقطه قوت این داور ایرانی بود و در تصمیم‌های حساس و اخطارها بدون اشتباه عمل کرد.

همچنین، محمدرضا اکبریان، داور سابق لیگ برتر در خصوص داوری دیدار برزیل و صربستان گفت: هر دو اخطاری که به بازیکنان صربستان داده شد، درست بود و فغانی در اعلام خطاهای میانه میدان درست سوت زد. فکر می‌کنم تنها یک خطا از چشمش به دور ماند که می‌توانست برای صربستان اعلام کند. کمک‌های ایرانی هم بسیار خوب بودند و ابوالفضلی روی گل نخست برزیل بسیار هوشمندانه عمل کرد. همچنین اعلام آفساید توسط ابوالفضلی در دقیقه ۸۴ بسیار عالی و حتی آموزشی بود.

تکاپو برای فعال‌سازی هیات‌های ورزشی نابینایان و کم‌بینایان در شهرستان‌های فارس

ایرنا: رییس هیات ورزش نابینایان و کم‌بینایان فارس با تاکید بر ضرورت فعال شدن هیات های شهرستانی گفت: از ادارات ورزش و جوانان شهرستان ها درخواست شده در اسرع وقت افراد مایل به ریاست هیات در شهرستان را معرفی کنند تا فعالیت هیات‌ها در شهرستان های غیرفعال نیز آغاز شود.

به گزارش خبرنگار ایرنا، جوادمرادپور روز جمعه در نخستین جلسه بررسی مشکلات و چالش های انجمن های ورزشی هیات ورزش نابینایان و کم‌بینایان استان فارس که با حضور اعضای هیات رئیسه برگزار شد، افزود: با توجه به سابقه درخشان ورزشکاران نابینا و کم‌بینای استان فارس در عرصه های مختلف استانی، ملی و بین‌المللی، این موفقیت ها و جایگاههای عالی کسب‌شده جز با عزم و اراده ورزشکاران و همراهی و تسهیل امور توسط مدیران میسر نبوده است که جا دارد از همه بزرگوارانی که در گذشته در این هیات مسئولیت داشتند و در جهت اعتلای ورزش نابینایان و کم‌بینایان با تلاش صادقانه؛ سیاستگذاری و ریل‌گذاری کردند، تقدیر کنیم.

افزایش اعضای هیات

وی تاکید کرد: با توجه به وسعت استان فارس و لزوم توسعه فعالیت های هیات آنچه که در اولویت کار خود در ساختار جدید هیات رئیسه انجام دادیم افزایش اعضای این هیات از سه‌عضو و یک دبیر به پنج عضو و دبیر است تا بتوانیم با تعدد نفرات، سلیقه ها و افکار هر چه بهتر برای موفقیت و پیشرفت و توسعه استان برنامه‌ریزی کنیم.

مرادپور افزود: در برنامه های پیش روی این هیات در نظر داریم استان را به چند منطقه تقسیم کنیم و مسئولیت هر منطقه را به یک عضو هیات‌رئیسه واگذار کنیم تا با ایجاد فضای رقابتی و حمایتی همه ورزشکاران نابینا و کم‌بینای استان تحت پوشش فعالیت های هیات استان قرار گیرند.

فضای ورزشی نابینایان افزایش می یابد

رئیس هیات ورزش نابینایان و کم بینایان استان فارس با اشاره به اینکه هم اینک پنج فضای ورزشی در شهرستان ها در اختیار هیات است، بیان داشت: با توافق هایی که صورت گرفته مقرر شد به‌زودی این تعداد فضای ورزشی افزایش چشمگیری داشته باشد.

وی در بخش دیگری از سخنانش به اهمیت بحث آموزش و پژوهش در امر ورزش اشاره کرد و گفت: مباحث آموزشی و پژوهشی در ورزش یک‌ضرورت اجتناب‌ناپذیر است که در این مبحث نیز هیات تلاش دارد نظرات صاحب‌نظران و ایده‌پردازان و حتی پایان نامه های مرتبط را جمع‌آوری، بررسی و به مرحله عملیاتی برساند.

مرادپور اضافه کرد: برای انجمن هایی که هرچه سریعتر محصول پژوهش و تحقیقات خود را به هیات ارسال کنند مشوق هایی در نظر گرفته خواهد شد.

تشکیل کمیته ارزیابی

کمیته ارزیابی و ارزشیابی در هیات از جمله مواردی بود که رییس هیات از تشکیل آن برای بررسی عملکرد انجمن ها خبر داد و گفت: تشکیل این کمیته می تواند در افزایش فعالیت های کمی و کیفی انجمن ها موثر باشد.

همچنین تشکیل کمیته انضباطی نیز از خواسته های روسای انجمن ها در این نشست بود که مقرر شد این موضوع به‌عنوان دستورکار در جلسه بعدی هیات‌رئیسه به بحث و تبادل‌نظر گذاشته شود.

در این جلسه همچنین رؤسای انجمن ها به بیان نظرات و پیشنهادهای خود پرداختند. در پایان نیز عباس امیری از فعالان رسانه استان فارس به‌عنوان مسئول کمیته روابط عمومی و رسانه و امور فرهنگی هیات معرفی و هادی عیدی‌پور به‌عنوان رئیس هیات ورزش نابینایان و کم‌بینایان شهرستان شیراز برگزیده شد.

کی‌روش در نشست خبری و با تاکید بر اینکه شایسته برد بودیم:

غرور و اعتبارمان را پس گرفتیم

این برد هدیه‌ای به مردم ایران است

سرمربی تیم ملی فوتبال ایران بعد از پیروزی برابر ولز با تمجید از شاگردانش گفت که امروز خوب بازی کردیم و توانستیم غرور و اعتبارمان را برگردانیم و کرامت خودمان را به دست بیاوریم. او این برد را تقدیم مردم ایران کرد.

به گزارش ایسنا، کارلوس کی‌روش، سرمربی تیم ملی فوتبال ایران بعد از پیروزی ۲ بر صفر ایران برابر ولز در دومین دیدارش در جام جهانی قطر در نشست خبری حاضر شد و پاسخگوی خبرنگاران بود. کی‌روش در واکنش به اینکه فکر می‌کند تیمش بتواند به مرحله حذفی مسابقات صعود کند آن هم با توجه به اینکه مقابل تیم قوی مانند آمریکا بازی دارد؟ گفت: ما امروز بازی خیلی خوبی را داشتیم. همه نشان دادند که از شخصیت بالایی برخوردار هستند و این ویژگی تیم ما هست. یک حس همبستگی و وحدت در تیم ما قابل مشاهده بود و همانطور که باید، ظاهر شدیم. به ریشه خودمان برگشتیم. بعد از بازی اول لازم بود به ریشه خودمان برگردیم.

وی ادامه داد: می‌بایست همه آن روز را از ذهن خودمان بیرون می‌کردیم و روی فوتبال تمرکز می‌کردیم. نکته دیگر این که باید روی احساسات بد بازی قبل غلبه می‌کردیم. به بازیکنانم گفتم که فوتبال دارای لحظات مختلف است و فقط برد و باخت نیست. گاهی ممکن است ببازید و کرامت شما زیر سوال برود اما طبیعتا در اولین بازی غرورمان خدشه‌دار شد و الان فرصتی بود که غرورمان را برگردانیم و کرامت خودمان را به دست بیاوریم و بتوانیم یک نتیجه خوب را به دست بیاوریم و مرهمی بر زخم خودمان بگذاریم و اعتبارمان را پس بگیریم و فوتبالی که در درون روح و ذهن ما است، به نمایش بگذاریم.

وی ادامه داد: این کار ساده‌ای نبود. به نظرم خوب بازی کردیم و شایسته این برد بودیم. اگر چه ولز هم تیم دردسر سازی بود و مستقیم بازی می‌کرد. بازیکنان سریعی داشتند و احتیاج به تمرکز بسیار زیادی بود. سعی کردیم بازی را کنترل کنیم و فرصت‌هایی را ایجاد کردیم. قاعدتا باید گل‌های زیادی را ثبت می‌کردیم. زودتر نتوانستیم گل بزنیم. مهم این بود که دست آخر توانستیم مسیر مناسب را ادامه دهیم. طبیعتا این یک برد است و سه امتیاز گرفتیم و به معنی اتمام کار نیست. هنوز همه شانس صعود در بازی اخر را دارند. باید صبر کنیم و ببینیم دست آخر چه اتفاقی می‌افتد. همواره این گل‌ها را به یاد داریم.

کی‌روش در واکنش به اینکه بعد از بازی با انگلیس از او سوال شد که آیا دوران مربیگری کی‌روش به پایان رسیده یا خیر؟ اما تیمش امروز به پیروزی رسید و دو گل زد گفت: گاهی اوقات نتایج خیلی خوب در آخر فوتبال در پایان به دست می‌آید. فکر می‌کنم نتیجه مناسبی گرفتیم و شایسته برد بودیم. تفاوتی که بین دو تیم وجود داشت و بهتر از تیم مقابل هم بازی کردیم، ما را به این نتیجه رساند. اگر گل‌های بیشتری می‌زدیم، این آیینه‌ای برای تفاوت‌های بین دو تیم می‌بود. باید بگویم ولز تیم خوبی بود و مربی و بازیکنان خوبی داشت و اطمینان دارم امروز روز ما بود و شاید فردا روز ولز باشد. آنچه مهم است، درباره بازیکنان صحبت می‌کنیم. من کلامی ندارم که به بازیکنان خودم تبریک بگویم. امروز علاقه مندم که مراتب احترام خودم را به بازیکنان ولز ابراز کنم.

وی افزود: باید از طرفداران ولز و ایران تشکر کرد، چرا که به فوتبال احترام گذاشتند. این فوتبال فضایی برای خوشحالی بود و خوشحالم بازی به این شکل با حضور تماشاگران و طرفداران پیش رفت.

سرمربی تیم ملی ایران در واکنش به اینکه احساسش درباره این بازی را چطور بیان می کند؟ گفت: اولین چیزی که به بازیکنان خودم گفتم، این بود که الان از زمین بیرون هستیم چون تنش زیادی از بیرون وجود داشت و نزدیک به گلزنی بودیم. گلزنی ما به تاخیر افتاده بود و این قضیه احساسی شده بود. به ویژه اینکه ما توانستیم از شرایط سخت بازگردیم و هیچکس علاقه مند به باخت نیست. با توجه به اینکه بعد از باخت سنگین مقابل انگلیس، وضعیت سختی داشتیم اما زیبایی آن به این بود که ما باز هم فرصت داشتیم. ما گفتیم که بعد از بازی با انگلیس همه چیز تمام شده و بازی صفر بر صفر است. ما بازی اول را باختیم اما لازم بود در این بازی و بازی بعد از فرصت‌ها استفاده کنیم. مهم این بود که امیدمان را حفظ کردیم و از دیگر بازی‌های خودمان قبل از جام جهانی یاد بگیریم. امروز به هر حال توانستیم گل بزنیم و سه امتیاز به دست بیاوریم. ما باید اطمینان داشته باشیم که به حدی خوب هستیم که به مرحله بعد برویم.

کی روش گفت: از امروز کارمان را برای بازی با آمریکا شروع می‌کنیم. آمادگی ما با ذهن‌های تازه و استراحت خوب شروع می‌شود. ما کارهای مزخرف و اضافی را کنار می‌گذاریم و روی هدف خودمان متمرکز می‌شویم. این هدیه را به طرفداران ایران تقدیم می‌کنیم. این برد یک هدیه به طرفداران فوتبال در ایران بود. این یک هدیه به مردم ایران بود.

سرمربی تیم ملی فوتبال ایران درباره طرفداران ایران در استادیوم و اتحاد و همدلی آن‌ها برای تشویق تیم ملی به نمایندگی از طرف مردم ایران گفت: این امر خیلی مهم بود. با توجه به سال‌های زیادی که در فوتبال ایران بودم، امروز احساس کردم که در یک استادیوم فوتبال واقعی هستم. تیم ولز دیوار قرمز نامیده می‌شود و لازم بود هواداران خودمان را ببینیم. باید تبریک بگویم. نود دقیقه لذت را شاهد بودیم. خوشحالی و افتخار برای هر دو تیم را شاهد بودیم. به عنوان ایران خوشحال هستیم. فکر می‌کنم طرفداران تیم ولز هم به تیم خودشان افتخار می‌کنند چرا که تلاش کردند فوتبال را ببرند.

او هم‌چنین در میکسدزون به خبرنگاران گفت: آیا این یک لحظه تاریخی برای ایران است؟ نه این فقط یک بازی بود. ما باید می‌بردیم و خیلی بابت این برد خوشحالیم. هدف ما صعود به دور دوم رقابت‌هاست. در روسیه ما بازی اول را بردیم ولی در ادامه به اندازه کافی خوب نبودیم تا به دور بعد برسیم ولی الان یک بازی دیگر باقی مانده است. حالا باید به بازیکنان بفهمانیم که الان موضوع این نیست که امروز بردیم بلکه موضوع این است که چطور مرحله گروهی را تمام کنیم. برای این که به خوبی گروه را تمام کنیم باید مثل امروز بازی کنیم.

دومین برد تیم ملی هندبال ایران در قهرمانی زنان آسیا

ملی‌پوشان هندبال زنان ایران در دومین دیدار خود در مسابقات قهرمانی آسیا، ازبکستان را از پیش رو برداشتند.

به گزارش ایسنا، ازبکستان دومین حریف تیم ملی هندبال زنان ایران در رقابت‌های قهرمانی آسیا کره‌جنوبی بود که ملی‌پوشان ایران در این دیدار با نتیجه ۳۵ بر ۳۲ مقابل این تیم به برتری رسیدند.

هندبالیست‌های ایرانی در این رقابت‌ها با هند، ازبکستان، استرالیا و کره‌جنوبی همگروه هستند. این دومین برد تیم ملی ایران در این مسابقات است، آنها روز پنجشنبه مقابل هند با نتیجه ۴۳ بر ۳۵ هم به برتری رسیده بودند.

ملی‌پوشان ایران باید در سومین دیدار خود از این رقابت‌ها یکشنبه ۶ آذر ساعت ۸:۳۰ مقابل استرالیا به میدان بروند.

مینا وطن‌پرست، هانیه لک، فاطمه مریخ، ملیحه یغمایی‌پور، نوریه عباسی، عطیه شهسواری، مبینا حسن‌نژاد، الناز یحیوی‌پور، راحله اعتمادی‌پور، محدثه شبانی، مائده عشاقی، حدیثه نوروزی، حانیه کریمی، آرزو کیانی‌آرا، شهرزاد نصوحی، زهرا فقیهی، ستاره رحمانیان، الناز قاسمی و آرزو محمدی ۱۹ ملی‌پوش ایران در این مسابقات هستند.

خدیجه قانع و مریم فخری به‌عنوان مربی، غلامعلی اکبرآبادی به‌عنوان مدیر فنی، محبوبه دهقان به‌عنوان سرپرست و اکرم حبیب‌لو به‌عنوان فیزیوتراپ تیم ملی را در مسابقات قهرمانی آسیا همراهی می‌کنند.

دختر هندبالیست ایران باز هم بهترین بازیکن زمین شد

دختر هندبالیست ایران برای دومین بار عنوان برترین بازیکن را در قهرمانی آسیا کسب کرد.

به گزارش ایسنا، تیم‌ملی هندبال زنان ایران دیروز در دومین دیدارش از رقابت‌های قهرمانی آسیا مقابل ازبکستان با نتیجه ۳۵ بر ۳۲ به پیروزی رسید. در پایان این رقابت فاطمه مریخ عنوان برترین بازیکن میدان را به خود اختصاص داد.

او روز پنجشنبه نیز در دیدار مقابل هند که با نتیجه ۴۳ بر ۳۵ به سود ایران به پایان رسید عنوان برترین بازیکن زمین را کسب کرده بود.

فاطمه مریخ از رده نوجوانان به تیم‌ملی بزرگسالان دعوت شده است.

تیم‌ملی هندبال زنان ایران با حمایت باشگاه فرهنگی ورزشی سنگ آهن بافق عازم رقابت‌های قهرمانی آسیا شده است.

نوزدهمین دوره مسابقات هندبال قهرمانی زنان آسیا و انتخابی قهرمانی جهان ۲۰۲۳ از ۳ تا ۱۳ آذر به میزبانی اینچئون کره جنوبی در حال برگزاری است. در این مسابقات پنج سهمیه قهرمانی جهان توزیع می‌شود.

design: marzieh.baghipuor

عصر مردم

هر که او آگاهتر، جانش فزون

شنبه ۵ آذر ۱۴۰۱ – ۱ جمادی الاول ۱۴۴۴ – Nov 26،2022 – شماره ۷۶۳۳

روزنامه سیاسی - اقتصادی - اجتماعی - فرهنگی و ورزشی صبح ایران

صاحب امتیاز و مدیر مسئول: محمد عسلی

زیر نظر شورای سردبیری

ISSN: 1557 - 2008 رتبه:۴۳

تلفن سرپرستی‌های عصر مردم:

اصفهان ۰۹۱۳۹۱۴۷۷۲۷ هاشمی

کرمانشاه ۰۹۱۸۱۳۱۱۴۹۸ کبودی

بوشهر ۰۹۱۷۷۷۲۳۶۰۵ رستمی

خوزستان ۰۹۳۳۲۹۰۴۸۸۷ هلالی

نشانی: شیراز – قصرد شت – ابتدای رحمت آباد – کوچه ۳۹ – ساختمان CDA – پلاک ۷۰– طبقه اول روزنامه عصر مردم

تلفن: ۳۶۲۸۹۵۹۹ – ۳۶۲۸۹۲۷۵ نمابر: ۳۲۳۰۳۸۳۰ – تلفن سازمان آگهی‌ها: ۳۶۲۹۳۳۸۵

لیتوگرافی و چاپ: روزنامه عصر مردم – تلفن: ۳۲۳۵۹۶۱۰

WEB: Asremardom.ir

Email Address: asr.e.mardom@Gmail.com asremardom

گاه راز

اذان صبح	۱۱: ۰۵
طلوع آفتاب	۰۶: ۳۳
اذان ظهر	۱۱: ۴۷
اذان مغرب	۱۷: ۱۹

امروز

۶ ▼ ▲ ۲۱

صاف وزش باد گاهی کمی ابری

همان گونه که قوام جسم، تنها به جانِ زنده است، قوام دینداری هم تنها به نیّت پاک است و نیّت پاک، جز با عقل حاصل نمی شود.

امام کاظم (ع)

انگارنه انگارا

احمد رضا سهرابی

Ahmad Reza Sohrabi

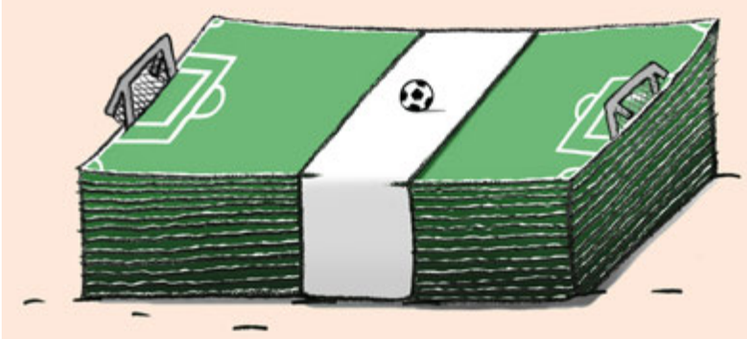

عبدالعلی دست‌غیب: نقد شعرمان ضعیف است

عبدالعلی دست‌غیب با ارائه گزارشی از کتاب‌های جدیدش، گفت: نقد شعر در ادبیات ما ضعیف است و سعی کرده‌ام با نوشتن کتاب «نقد شعر»، جای خالی این موضوع را پُر کنم.

این نویسنده و منتقد ادبی درباره فعالیت این روزهایش به ایسنا گفت: سنم بالاست و فعالیت چندانی ندارم. سه‌چهارم قرنیه چشمم از بین رفته است و کند مطالعه می‌کنم، اما با وجود این، در جریان انتشار کتاب‌ها و مجلات جدید هستم و آن‌ها را مطالعه می‌کنم.

او با بیان این‌که در سال‌های اخیر کتاب‌هایی از او منتشر و یا بازنشر شده‌اند، ادامه داد: سال پیش، کتاب دوجلدی «حافظ‌شناخت» را که در سال ۱۳۶۸ چاپ شده بود با همراهی حسن اربابی دوباره تجدید چاپ کردم. دو سال پیش (۱۳۹۹) هم کتاب«هفت شهر شعر» مصاحبه‌ای با صمد مهماندوست و درباره شاعرانگی ایرانیان و شعر معاصر ایران را در دو جلد، چاپ کردم. کتاب‌های دیگری دارم با عنوان «منطق گفت‌وگو میخائیل باختن» و «فلسفه تاریخ هگل» که احتمالا تا ماه آینده منتشر خواهند شد. «خوانش انتقادی؛ تفسیر و تأویل آثار ژیل دلُوز» که حدود دوسه ما پیش منتشر شده نیز دیگر کتاب من است.

دست‌غیب در ادامه بیان کرد: کتاب دیگرم نیز که پنج‌سال بر روی آن وقت صرف کرده‌ام درباره مولانا و شمس تبریزی است و عنوانش را «اختران خورشید و ماه» (شمس تبریزی، خورشید و مولوی، ماه) انتخاب کرده‌ام. در ضمن در روزنامه همشهری و روزنامه عصرمردم شیراز و روزنامه خبر شیراز مقالاتی چاپ می‌کنم. می‌توانم بگویم به خط آخر رسیده‌ایم و در حدود ۷۰ جلد کتاب در زمینه‌های ادبی و فلسفی منتشر کرده‌ام.

این منتقد ادبی با اشاره به این‌که در سال‌های اخیر بیشتر به فلسفه و رمان توجه داشته است، اظهار کرد: کتابی با عنوان «کتاب شعر» در حوزه هنری منتشر کردم که بعد از انتشار آن، کتاب «نقد شعر» را نوشتم و در آن ۵۰ نفر از شاعران امروز– دهه ۸۰ و ۹۰ را نقد کرده‌ام. این کتاب در دست چاپ قرار دارد و احتمالا تا پایان سال منتشر خواهد شد.

او در ادامه توضیح داد: نقد شعر در ادبیات ما ضعیف است. در دوره جدید، چند نفری در زمینه نقد شعر فعالیت کردند از جمله رضا براهنی و محمد حقوقی. البته هر دو زحماتی کشیدند و کتاب‌های نقد شعری چون «طلا در مس» در زمینه شعر منتشر شد. منتهی رضا براهنی چون ادبیات فارسی را بلد نبود، مطالبی که محققان انگلیسی چاپ کرده بودند، به اسم خود منتشر می‌کرد. از طرف دیگر او در معرفی شاعران غرض داشت مثلا چون با شاملو و نادرپور مخالف بود، تلافی می‌کرد در واقع نقد او خدشه داشت. حقوقی در زمینه نقد شعر بهتر بود، اما او هم درباره محتوا بحث نمی‌کرد و نگاه فرمالیستی داشت، اما من سعی کردم جای خالی نقد را در شعر معاصرمان پُر کنم.

عبدالعلی دست‌غیب در پایان گفت: «کتاب شعر» یک کتاب کوچکی است و سعی کردم با توجه به آراء هنرشناسان خودمان، تعریف‌های دقیقی از شعر ارائه کنم و نشان دهم شعر چیست، فایده‌اش چیست و شعر چه ماهیتی دارد. کتاب نقد شعر، کتاب مفصلی است و حدود ۵۰۰ صفحه می‌شود.

در نشست «نسل معترض، صدای نوجوان امروز» مطرح شد:

سیاست «عشق ممنوع» در داستان‌های نوجوان جواب نمی‌دهد

یک پژوهشگر مطالعات کودکی، ساختار کنترلی آموزش در مدارس، محتوای کتاب‌هایی که همواره از سوی دانش‌آموزان با مقاومت روبه‌رو است، خشونت نرم محتوایی که سنخیتی با شخصیت نوجوان ندارد، سیاست «عشق ممنوع» در داستان‌ها و نبودِ شعر مناسب با این سن و توسعه‌نیافتگی اقتصادی و ناامیدی نسبت به آینده را از عوامل قابل‌توجه درخصوص نسل نوجوان می‌داند.

به گزارش ایسنا به نقل از روابط عمومی انجمن نویسندگان کودک و نوجوان، حمیدرضا شاه‌آبادی ـ نویسنده ادبیات کودکان و نوجوانان ـ در نشست «نسل معترض، صدای نوجوان امروز» که عصر روز پنجشنبه، سوم آذرماه در محل انجمن نویسندگان کودک و نوجوان برگزار شد، با اشاره به اینکه کودکی یک ابداع اجتماعی مرتبط با دوران مدرن است، اظهار کرد: در دوران ماقبل مدرن، کودکی وجود نداشت. یکی از دلایل نبودِ کودکی در این دوران ضعف جریان اطلاعات بود و در واقع میان کودک و بزرگسال فاصله اطلاعاتی نبود. بعدها با اختراع چاپ و گسترش جریان اطلاعات میان کودک و بزرگسال فاصله افتاد و کودک از بزرگسال متمایز شد، تا این‌که در قرن بیستم با رواج رسانه‌ها مجدداً سطح اطلاعات کودک و بزرگسال با هم برابر شد و کودکی از بین رفت.

این فعال حوزه ادبیات کودک و نوجوان در این نشست، با تأکید بر این‌که در زمانه ما کودکان و نوجوانان به دلیل استفاده از فضای مجازی به سطح متفاوتی از اطلاعات دست پیدا کرده‌اند که ماهیت آنها را از بزرگسال متمایز می‌کند، گفت: نوجوانان امروز به درک متفاوتی از جهان دست یافته‌اند، ارزش‌های آنها با نسل‌های قبل تفاوت دارد؛ خیلی از هنجارهای نسل ما برای آن‌ها دیگر معنی ندارد؛ عدالت و آزادی برای آنها یک درخواست مبنایی و برابری نژادی و جنسیتی برایشان جزو بدیهیات است، آن‌ها حتی از ارزش‌های مدرن هم عبور کرده و به دنیایی فکر می‌کنند که برای ما قابل درک نیست.

این عضو انجمن نویسندگان کودک و نوجوان یادآور شد: عدم پذیرش یا عدم درک دنیای نوجوانی موجب ایجاد حلقه‌هایی می‌شود که نوجوانان در آن در کنار هم جمع شوند و تعامل داشته باشند؛ حلقه‌هایی که حتی زبان ارتباط متفاوتی دارند؛ زبانی که برای نسل‌های پیشین قابل‌فهم نیست.

۸۰ درصد نوجوانان اوقات خوشی با اینترنت دارند

علیرضا کرمانی، پژوهشگر مطالعات کودکی نیز در این نشست در سخنانی درباره ویژگی‌های جامعه‌شناختی نوجوانان امروز و وجوه تمایزشان با سنخ‌های جمعیتی مشابه در دوره‌های گذشته گفت و اظهار کرد: هیجان‌خواهی، تلاش برای جذب در گروه‌های همان و سعی برای عبور از کودکی و کسب هویت بزرگسالی از مهم‌ترین ویژگی‌های این گروه که می‌توان آن را «نسل ایکس» نامید به شمار می‌رود.

او با تشریح تغییر و تحولات اجتماعی تأثیرگذار و دلایل احتمالی اعتراضات و خواسته‌های این نسل که به خیابان کشیده شده، افزود: زمینه‌های شکل‌گیری پیدایش این نسل به دو دسته جهانی و ملی یا بومی تقسیم می‌شود که دیجیتالی‌شدن جهان و ایجاد مرز و تمایز بین توانایی انجام کار میان کودکی و بزرگسالی از علل جهانی این موضوع است. از سوی دیگر موضوعاتی چون تعلق نوجوانان به دورانی که اینترنت همچون گذشته در آن ابزاری لوکس به شمار نمی‌رود و شتاب دادن دولت اصلاحات به توسعه فضای مجازی از عوامل بومی یا محلی آن است.

زمانی در بخش دیگری از سخنان خود با اشاره به این نکته که ما در تمام این سال‌ها فاقد نهادهای نوجوانی بوده‌ایم و نوجوانی به کودکی تقلیل پیدا کرده، اضافه کرد: ساختار کنترلی آموزش در مدارس، محتوای کتاب‌هایی که همواره از سوی دانش‌آموزان با مقاومت روبه‌رو است، خشونت نرم محتوایی که سنخیتی با شخصیت نوجوان ندارد، سیاست «عشق ممنوع» در داستان‌ها و نبودِ شعر مناسب با این سن، سرمایه‌انگاریِ نوجوانان از سوی بزرگسالان که فاصله بسیار بین «شدن» و «بودن» ایجاد کرده و توسعه‌نیافتگی اقتصادی و ناامیدی نسبت به آینده از عوامل قابل‌توجه درخصوص نسل نوجوان است.

علیرضا کرمانی در این نشست ضمن پرداختن به یافته‌های پیمایش «اینترنت و کودکان» که سال ۱۳۹۹ به سفارش یونسکو انجام شده، عنوان کرد: ۹۰ درصد جامعه آماری این پیمایش شامل ۴۵۰۰ نفر افراد بین ۱۳ تا ۱۷ سال از ده‌سالگی شروع به استفاده از اینترنت کرده‌اند؛ حدود ۸۰ درصد این عده تجارب خوشی از سپری‌کردن اوقات خود با اینترنت دارند، تقریباً ۸۶ درصد آنان به محتوای اینترنت اعتماد دارند و آن را معتبر می‌دانند و ۸۰ درصد آنان به میزان زیادی در استفاده از اینترنت به والدین خود کمک می‌کنند.

گفت‌وگو لازمه کاهش فاصله نسل معترض و جامعه است

معصومه انصاریان، نویسنده کودک و نوجوان نیز در این نشست با پرداختن به این مهم که هم‌اندیشی «نسل معترض؛ صدای نوجوان امروز» تلاشی برای شناختن و شنیدن درباره نسلی است که امروز به خیابان آمده، گفت: این نسل خواسته‌هایش را بدون ترس و بی مهابا فریاد می‌زند و امروز هر کدام از ما می‌کوشیم از منظر تخصصی خود انگیزه و علت رفتار اعتراضی نوجوان امروز را واکاوی کنیم.

این کنشگر مدنی فعال با تأکید بر این مهم که نسل مورد اشاره دارای شجاعت، صداقت و اخلاق‌گرایی و اهل گفت‌وگو است، افزود: انجمن نویسندگان کودک و نوجوان با این امید که راهی به سوی درک و مفاهمه و دوستی با نسل معترض گشوده شود، وظیفه خود دانسته که برای این گفت‌وگو و هم‌اندیشی بستری فراهم کند تا درباره فاصله و جدایی بین نسل معترض و جامعه، سخن گفته شود.

نشست «نسل معترض، صدای نوجوان امروز» با هدف بررسی ویژگی‌های نوجوانان امروز و ضرورت شناخت دقیق‌تر آنها در محل انجمن نویسندگان کودک و نوجوان برگزار شد.

در این نشست مصطفی خرامان، فریبا نباتی، شهرام اقبال‌زاده، طاهره ایبد، جمال‌الدین اکرمی، مریم جلالی و ... نیز به بیان نظرات خود پیرامون موضوع این نشست پرداختند.

کانون پرورش فکری با ۴۰ ناشر حوزه کودک و نوجوان همکاری می‌کند

ایرنا: مدیرعامل کانون پرورش فکری کودکان و نوجوانان با اعلام اینکه ۴۰ ناشر این حوزه برای همکاری با کانون انتخاب شده‌اند، گفت: کانون با درنظر گرفتن ممیزی فرهنگی خود، از این ناشران کتاب خریداری و کتابخانه‌های خود را با کتاب‌های این ناشران تجهیز خواهد کرد.

حامد علامتی با تاکید بر اهمیت تولیدات حوزه کودکان و نوجوان برای کانون پرورش فکری به خبرنگار ایرنا گفت: در سی‌امین دوره هفته کتاب با ناشرانی که در حوزه کودک و نوجوان فعال هستند، همکاری کردیم. فراخوان زدیم تا تولیدهای خود را برای کانون بفرستند. در نهایت ۴۰ ناشر انتخاب شدند که کانون با درنظر گرفتن ممیزی فرهنگی خود، از این ناشران کتاب خریداری و کتابخانه‌های کانون را با کتاب‌های این ناشران تجهیز خواهد کرد.

کانون پرورش فکری شاخص‌هایی برای حوزه کودک در نظر دارد که آن شاخص‌ها باید رعایت شود.

مدیرعامل کانون پرورش فکری کودکان و نوجوانان درباره نحوه انتخاب ۴۰ ناشر از میان ناشران حوزه کودک و نوجوان بیان کرد: کارشناس‌های کانون پرورش فکری کودکان و نوجوانان فعالیت ناشران این حوزه را بررسی کردند. رویکرد ما این است که از همه گروه‌هایی که در حوزه کودک و نوجوان فعالیت می‌کنند بهره‌برداری کنیم. علاوه بر این کانون پرورش فکری شاخص‌هایی برای حوزه کودک در نظر دارد که آن شاخص‌ها باید رعایت شود.

او درباره شاخص‌هایی که کانون پرورش فکری کودکان و نوجوانان برای همکاری با ناشران این حوزه در نظر دارد، چند نمونه بیان کرد و گفت: نخستین نکته این است که این ناشران حتما در حوزه کودک و نوجوان فعال باشند. از نکات بعدی می‌توان به توجه ناشر به روان‌شناسی کودکان و نوجوانان و لحاظ کردن آن در تولیدهایش اشاره کرد. همچنین باید هویت ایرانی و اسلامی در محصولات لحاظ شده باشد.

بدون بررسی نمی‌توان کتاب‌ها را تایید کرد

علامتی در پاسخ به این سوال که چند درصد ناشران فعال در حوزه کودک و نوجوان دارای شرایط در نظر گرفته کانون پرورش فکری هستند، گفت: عموما ناشران کودک و نوجوان کتاب‌هایی تولید می‌کنند که این ویژگی‌ها را دارند. در حوزه تخصصی هم نگاه‌مان این است که آینده‌سازان ما از این حوزه استفاده کنند. طبیعتا بررسی‌هایی می‌کنیم، زیرا بدون بررسی نمی‌توان کتاب‌ها را تایید کرد.

مدیرعامل کانون پرورش فکری کودکان و نوجوانان درباره چرایی بررسی کتاب‌های حوزه کودک و نوجوان با اینکه این اقدامات توسط اداره توسعه و ترویج کتابخوانی انجام شده است، بیان کرد: کانون پرورش فکری دو فعالیت انجام می‌دهد. یکی از این فعالیت‌ها در حوزه کتابخانه‌های کانون است و بخش دیگر این است که حوزه‌های کتاب کودک و نوجوان را به مردم و خانواده‌ها معرفی می‌کند. برای انتخاب این کتاب‌ها شورای کتاب کانون آثار را بررسی می‌کند. حساسیت بالایی داریم؛ زیرا خانواده‌ها به کانون اطمینان می‌کنند که این کتاب را می‌توانند برای کودکان خود انتخاب کنند یا نه.

او با اعلام اینکه در ماه‌های اخیر ۶۰ برنامه این موسسه به‌روز شده است، توضیح داد: اجرای برنامه‌های به روز شده در طول سال ادامه خواهد داشت.

برگزاری سی و سومین جشنواره تئاتر فارس در شیراز

ایسنا: سی و سومین جشنواره تئاتر استان فارس از پنجم آذرماه در شیراز آغاز خواهد شد و تا روز هفتم آذر ادامه دارد.

در سی و سومین جشنواره تئاتر استان فارس آثار نمایشی هنرمندان شهرستان‌های شیراز، لامرد و استهبان، طی روزهای ۵ تا هفتم آذر و در قالب سه‌سانس، روی صحنه خواهد رفت.

در این دوره، عصر پنجمین روز از آذرماه، تئاتر «اسب قاتلین» از شیراز با کارگردانی سید محمدهادی هاشم‌زاده در تماشاخانه استاد لایق و همچنین نمایش «شکسپیر عشق ۲۰۰۱» از شهرستان لامرد به کارگردانی محمدجواد صفایی در تماشاخانه استاد فقیه روی صحنه می‌رود.

روز دوم این جشنواره؛ نمایش «دانه های کال انجیر» از استهبان به کارگردانی سانیا عاجلی در سالن استاد هودی، تئاتر «در کنج جمجمه جایی که خواب لانه می کند» از لامرد به کارگردانی عماد دهقان در سالن استاد فقیه و نمایش «رمان سم‌پاشی» از شیراز به کارگردانی مهدی فضلی در سالن استاد لایق روی صحنه می روند.

جشنواره تئاتر فارس در روز سوم شاهد نمایش «میشوسوزوکی» از شیراز است که با کارگردانی اصغر گروسی در سالن استاد لایق روی صحنه می‌رود و پس از آن آئین پایانی در تالار حافظ برگزار می‌شود.

در جشنواره‌ای با داوری نرگس آبیار؛ «آرام‌گاه» کاندیدای دریافت جایزه از جشنواره «رحمت» ترکیه شد

فیلم کوتاه «آرام‌گاه» به کارگردانی علی دارایی در هشتمین دوره جشنواره فیلم کوتاه «رحمت» ترکیه کاندیدای دریافت جایزه بهترین فیلم شد.

به گزارش خبرنگار مهر، فیلم کوتاه «آرام‌گاه» به کارگردانی علی دارایی در ادامه حضورهای جهانی خود، در هشتمین دوره جشنواره فیلم کوتاه رحمت ترکیه حضور دارد و به رقابت می‌پردازد.

جشنواره بین‌المللی فیلم کوتاه رحمت با هدف گرد هم آوردن کارگردانان و تهیه‌کنندگان در زمینه فیلم کوتاه با متخصصان صنعت و جشنواره‌های سینمای ترکیه و جهان و حمایت از پروژه‌ها در مرحله تولید برگزار می‌شود. جشنواره بین‌المللی فیلم کوتاه رحمت برای هشتمین بار در سال ۲۰۲۲ زیر نظر بنیاد هنری فیدان برگزار می‌شود.

نرگس آبیار در ترکیب داوران این دوره از جشنواره بین‌المللی فیلم کوتاه رحمت حضور دارد.

«آرام‌گاه» پیش از این، جایزه بهترین فیلم کوتاه از بیست و پنجمین جشنواره مذهب امروز ایتالیا، جایزه بهترین فیلمبرداری جشنواره نهال، جایزه بهترین فیلم، بهترین طراحی صحنه و بهترین طراحی لباس جشنواره استانی قم را در کارنامه دارد. همچنین کاندیدای بهترین فیلمنامه جشنواره نهال و حضور در جشنواره سایه را نیز تجربه کرده است.

در خلاصه داستان این فیلم کوتاه آمده است: «ریحانه باعث مرگ نوزادش شده است. اکنون در غیاب همسر فراری‌اش در جستجوی راهی برای خاکسپاری نوزاد است و با مصائبی روبرو می‌شود ولی ... .»

فاطمه صفت زاده، بهادر محمد نژاد، احمد شریفی، علی فرقدانی، سید علی یزدیان، مسعود مشعوف، مجید رنگی، حسن پوریا، صبا عزیزپور، گلناز زجاجی، محمد کریمی، محیا طیبی، ریحانه عباسی، آراد محمدی، سیدپارسا میر، هدیه احمدی و آیه بیگدلی بازیگران «آرام‌گاه» هستند.

نمایشنامه «قابیل» لرد بایرون به فارسی منتشر شد

نمایشنامه «قابیل» اثر لرد بایرون و ترجمه حسین قدسی در ۱۴۱ صفحه توسط نشر نی منتشر شد.

به گزارش خبرنگار مهر، جورج گوردون نوئل بایرون معروف به لرد بایرون شاعر انگلیسی (۱۷۸۸–۱۸۲۴) مشهور در تاریخ ادبیات جهان است. از جمله مشهورترین آثار او می‌توان به «سفر زیارتی چایلد هارولد»، «دون ژوان»، «ساعت‌های بطالت» و... اشاره کرد.

بایرون تراژدی قابیل را به سال ۱۸۲۱ نوشت، اما به سبب ملاحظات مذهبی چنان مورد لعن و طعن قرار گرفت که بایرون خود آن را «واترلوی من» نامید که اشاره به شکست آن بود و شاید برای جبران خشم مردم بود که در ۱۸۲۳ نمایشنامه آسمان و زمین Heaven and Earth را ساخت که از افسانه‌ی مذهبی پیوند فرشتگان و دختران آدمی الهام گرفته بود.

«سری که درد ... می‌کند» به چاپ سوم رسید

چاپ سوم مجموعه داستان «سری که درد...می‌کند» اثر سید مهدی شجاعی با طرح جلدی جدید از فرزاد ادیبی به تازگی توسط انتشارات کتاب نیستان منتشر شده است.

به گزارش خبرگزاری مهر، این کتاب متشکل از ۸ داستان است که به تصرح خود نویسنده در مقدمه «داستان‌های این مجموعه هر کدام حال و هوای خودش را دارد» و نویسنده امید دارد که داستان‌ها به جای ارتباط با یکدیگر بتوانند با مخاطب رابطه برقرار کنند.

داستان‌های این مجموعه عبارتند از: لوطی‌گری، حلقه‌ی مفقوده، نیازمند آبرومند، سری که درد ... می‌کند، جام جهان بین، قصه‌ی وَ قِس ...، دست کج، زبان راست، آخر مرام؛ در این داستان‌ها از نقد اجتماعی و مدیریتی می‌بینیم تا کرامات امام رضا (ع) و حضرت زهرا (س).