عصر مردم

والعصر

هر که او آگاهتر جانش فزون

با عصر آنلاین ما را دنبال کنید https://asremardom.ir

چهارشنبه ۵ بهمن ۱۴۰۱- ۳ رجب ۱۴۴۴- سال بیست و هشتم دوره جدید - شماره ۷۶۸۴ - ۱۲۰۰۰ تومان

۱۲ صفحه

ASR e MARDOM - IRANDAILY - NO.7684 VOL. 28 - Jan 25،2023

چه بود و چه شد؟

محمد عسلی

۲

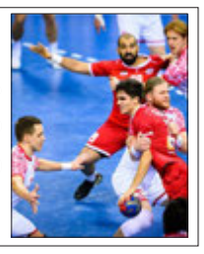

هندبالیست۱۸ ساله ایرانی دومین بازیکن جوان رقابت‌های قهرمانی جهان

۱۱

معاون هنری فرهنگ و ارشاد استان اعلام کرد:

حرکت شتابان تئاتر فارس در مسیر پویایی

۱۲

محبی‌پور معاون استانداری فارس:

رسانه سفارش‌پذیر نمی‌تواند در جامعه تأثیرگذار باشد

۴

تفاهم نامه و اسناد کمیته محرومیت زدایی شورای اسلامی‌شهر شیراز با دستگاه‌های اجرایی

۳

احیای برجام؛ دلیل انصراف اروپایی‌ها از اقدام علیه سپاه

به نظر می‌رسد که اروپایی‌ها تا امروز نتوانسته‌اند برای اعلام تروریستی بودن سپاه به توافق برسند. همانطور که جوزف بورل گفته ظاهرا همه این کشورها به این نتیجه رسیده‌اند که چنین تصمیمی نیاز به رای دادگاه دارد و نمی‌توان به آسانی تن به خواسته‌هایی از این دست داد. در عوض اروپا و امریکا روز دوشنبه را به اعمال فشار و تحریم علیه ایران اختصاص داد.

قالیباف:

مجلس به هیچ‌عنوان سقف پیشنهادی دولت در بودجه ۱۴۰۲ را افزایش نمی‌دهد

۳

مخالفت مجلس با تحقیق و تفحص از عملکرد صندوق بازنشستگی صدا و سیما

۳

امیرعبداللهیان:

رفتارهای احساسی برای اروپا هزینه زاست

۳

شه‌دوست معاون حمل‌ونقل و ترافیک شهرداری شیراز:

۲۲ تقاطع شیراز در قالب طرح اکرام پیاده با اولویت استفاده افراد توان‌خواه مناسب‌سازی می‌شود

واگذاری زمین به شرکت‌های دانش بنیان در شهرک‌های صنعتی فارس بدون تشریفات مزایده است

۳

فرمانده انتظامی استان خبر داد

کشف بیش از ۳ تن مواد مخدر در فارس

۹

رونق بازار مسکن با اجرایی شدن قانون پیش‌فروش

انتظار ۵ ساله برای اصلاح قانون

۱۰

ورود بانک مرکزی به بازار آزاد ارز

۱۰

موسس گروه واگنر:

بخشی از قدرت روسیه هستیم و آمریکایی‌ها از ما می‌ترسند

پس از آنکه کاخ سفید، گروه واگنر را به عنوان یک «سازمان جنایتکار بین‌المللی» معرفی کرد، موسس این گروه گفت که واگنر بخشی از قدرت روسیه است و آمریکایی‌ها از این قدرت می‌ترسند.

به گزارش ایسنا، یوگنی پریگوژین، موسس گروه واگنر طی مصاحبه‌ای با راشا تودی اظهار کرد: این خوب است که ما در این جهان با اهریمن مبارزه می‌کنیم. گروه واگنر یک اجبار است. این گروه بخشی از قدرت روسیه محسوب می‌شود و این قدرت همیشه در سمت درست می‌ایستد.

پریگوژین در ادامه با اشاره به روابط روسیه و آمریکا گفت: البته اگر ما به فلسفه واگنر بپردازیم، متوجه می‌شویم که این گروه برای برخی خوب و برای برخی زیان‌بار است، اما زیانش قطعا به دشمنان ما می‌رسد. آمریکا و روسیه "دشمنان قسم‌خورده" یکدیگر هستند و این یک واقعیت محض است.

وی افزود: آمریکایی‌ها می‌خواهند روسیه را به قسمت‌های کوچک تقسیم کنند و پس از آن به سراغ چین و سایر رقبا بروند تا خودشان بزرگترین و قدرتمندترین کشور روی زمین باقی بمانند. این درست قسمتی از بحث و دغدغه کنونی است که آیا ما در آینده جهانی چند قطبی یا تک قطبی خواهیم داشت. تاکنون ایالات متحده آمریکا در این زمینه به خوبی پیش رفته و اتحاد جماهیر شوروی مثالی برای آن است.

موسس گروه واگنر تاکید کرد: گروه واگنر هیچ جرمی‌مرتکب نشده است. سایر افراد در سراسر جهان وقت خود را صرف تلاش برای برچسب زدن جرائم مختلفی به ما می‌کنند. اما برخلاف نیروهای شبه‌نظامی‌آمریکا، گروه واگنر فقط افرادی را حذف می‌کند که دشمن صلح هستند وگرنه که این گروه هیچ جرمی‌مرتکب نشده است. البته اگر استانداردهای دوگانه را در نظر داشته باشید، ممکن است هرگونه اطلاعاتی را درخصوص شخصی پیدا کنید تا به شهرت و هویت آن فرد لطمه بزنید.

یوگنی پریگوژین در ادامه مصاحبه‌اش یادآور شد: اما ما باید چنین سوالاتی را از خود بپرسیم، چه کسی بمب‌های اتمی‌را در هیروشیما و ناگازاکی منفجر کرد؟ چه کسی جنگ‌ها و انقلاب‌هایی را در کره، ویتنام، افغانستان، لیبی، سوریه، موزامبیک، آفریقای مرکزی و غیره به راه انداخت؟ برخی از این کشورها بعدا به گروه واگنر پیوستند؛ گروهی که با اقدامات سفت و سخت خود به چنین جنگ‌هایی خاتمه داد. بنابراین اگر واگنر را یک "سازمان جنایتکار" معرفی کنیم، ایالات متحده آمریکا یک "سندیکای قدرتمند در حوزه جنایت" است که با پول کل جهان زندگی می‌کند. با این حساب واگنر در مقایسه با این سندیکای جنایی، بیشتر شبیه معاون پلیس است!

وی افزود: من رازهای زیادی می‌دانم که آمریکایی‌ها را خیلی ناراحت می‌کند. من شاهدانی دارم که به خاطر دارند که چگونه مقامات سازمان سیا اسامه بن لادن، رهبر سابق القاعده را آموزش دادند و چگونه کیف‌های پر از پول و تسلیحات را به داعش در سوریه و سایر کشورها تحویل دادند. آن‌ها تروریست‌هایی را در سرتاسر جهان آماده کردند و اکنون شما هر جای دنیا اعم از اروپا، آفریقا، آسیا و آمریکا جنوبی شاهد مشکلاتی هستید. آن‌ها می‌خواستند که فقط یک مکان صلح‌آمیز تحت عنوان ایالات متحده آمریکا در جهان وجود داشته باشد.

پریگوژین خاطرنشان کرد: اکثر قدرت‌های جهان سعی می‌کنند با آمریکا درگیر نشوند، زیرا معمولا قدرت‌هایی که مقابله به مثل می‌کنند، به عنوان کشورهای ضد دموکرات، جنایتکار و تروریست معرفی می‌شوند. اما واگنر یک کشور یا یک رژیم نیست، بلکه نیرویی جوان و پرانرژی است و به همین خاطر آمریکایی‌ها از آن می‌ترسند. آن‌ها می‌خواستند این نیرو را سال ۲۰۱۸ در سوریه نابود کنند، اما این نیرو روح خود را مجدد احیا کرد و توانست بدون هیچ ترسی به چشمان اهریمن جهان نگاه کند.

این موسس گروه واگنر در پایان گفت: باید عرض کنم که ما هرگز در قبال آمریکایی‌ها با خشم رفتار نکرده‌ایم اما از طرفی هم گستاخی آن‌ها را نپذیرفته‌ایم. ما با گروه‌های مسلح و افسران اطلاعاتی آمریکا که سعی داشتند به واگنر صدمه بزنند، مبارزه کرده‌ایم. به طور کلی ما با آمریکایی‌ها کاری نداریم اما اجازه هم نمی‌دهیم که زورگویی کنند. در نتیجه به همین خاطر است که آن‌ها ناراحت و ناامید هستند.

چند روز گذشته جان کربی، هماهنگ کننده ارتباطات راهبردی در شورای امنیت ملی آمریکا در یک نشست خبری گفت که آمریکا تحریم‌هایی را علیه گروه واگنر اعمال می‌کند و آن را به عنوان یک «سازمان جنایتکار بین‌المللی» می‌شناسد. اما این در حالیست که گروه واگنر به گفته خود "موفقیت‌های بسیاری" را در منطقه "عملیات نظامی" و خصوصا شهر سولدار در جمهوری دونتسک به دست آورده است. همچنین، وزارت دفاع روسیه در تاریخ ۱۳ ژانویه بیانیه‌ای درباره روند عملیات آزادسازی شهرک راهبردی سولدار در جمهوری خلق دونتسک صادر کرد و از هویت نیروهایی که به محله‌های شهر حمله کرده بودند، پرده برداشت.

رئیسی:

آماده کمک به بازسازی سوریه‌ایم

رئیس‌جمهور گفت: ایران دوست واقعی ملت سوریه است و همانگونه که در دوران مقاومت در برابر تروریسم در کنار ملت و دولت سوریه ایستاد، در دوران بازسازی هم آماده است با تقویت همکاری‌های همه‌جانبه اقتصادی در کنار آنها باشد.

به گزارش خبرنگار حوزه دولت ایرنا، آیت‌الله «سید ابراهیم رئیسی» ظهر دیروز سه‌شنبه در دیدار سپهبد «علی محمود عباس» وزیر دفاع سوریه، روابط دو کشور را راهبردی توصیف و تصریح کرد: روابط ایران و سوریه بر پایه اعتقادات و باورهای مشترک و روحیه ایستادگی و مقاومت مردم دو کشور بنا شده است.

رئیس‌جمهور صیانت نیروهای مسلح سوری از ملت و دولت این کشور در برابر فتنه‌انگیزی‌ها را برای آینده مردم و کشور سوریه امیدبخش دانست و افزود: جمهوری اسلامی‌ایران، دوست واقعی ملت سوریه است؛ چرا که همانگونه که در دوران مقاومت در برابر تروریسم در کنار ملت و دولت سوریه ایستاد، در دوران بازسازی نیز آماده است با تقویت همکاری‌های همه‌جانبه اقتصادی در کنار آنان باشد.

وزیر دفاع سوریه: روابط دو کشور مستحکم‌تر از آن است که کسی بتواند به آن خدشه‌ای وارد کند سپهبد «علی محمود عباس» وزیر دفاع سوریه نیز در این دیدار با بیان اینکه سوریه با حمایت برادران و دوستان واقعی خود در مصاف با تروریسم پیروز شد و قدرتمندتر از قبل به عنوان یکی از حلقه‌های محور مقاومت ایفای نقش خواهد کرد، اظهار داشت: محور مقاومت نقش مهمی‌در شکل دادن به جهان جدید خواهد داشت.

وزیر دفاع سوریه گفت: دشمنان همواره مترصد فرصتی برای خدشه وارد کردن به روابط عمیق و برادرانه سوریه و ایران بوده و هستند اما روابط دو کشور ریشه‌دارتر و مستحکم‌تر از آن است که کسی بتواند به آن خدشه‌ای وارد کند و این روابط هر روز نسبت به قبل گسترده‌تر و عمیق‌تر خواهد شد.

هراس مخالفان از اقدام احتمالی دولت بایدن برای احیای برجام

مخالفان برجام با افزایش انتقادات از سیاست دولت دموکرات جو بایدن در قبال ایران، به رغم توقف رسمی‌مذاکرات هسته‌ای، خواستار لغو آن هستند چرا که از اقدام احتمالی دولت بایدن برای زنده نگه داشتن و احیای توافق هسته ای با ایران هراس دارند.

سیاست دوگانه دولت بایدن در قبال ایران با انتقادات جدیدی از سوی تد کروز قانونگذار تندروی جمهوریخواه آمریکایی و نیکی هیلی سفیر تندرو پیشین آمریکا در سازمان ملل و سیاستمداران تندروی اروپایی مواجه شده است.

سخنگوی تد کروز، نماینده ایالت تگزاس، به فاکس نیوز گفت: کروز معتقد است که دولت بایدن از نظر ایدئولوژیکی برای ورود مجدد به توافق هسته ای با ایران وسواس دارد و آنها هر کار ممکن را انجام می‌دهند تا این احتمال را زنده نگه دارند. او معتقد است که دولت بایدن توافق با ایران را بالاتر از سایر منافع مهم ادعایی خود از جمله حمایت از تظاهرات تحت رهبری زنان علیه حکومت ایران و کمک به متحدان اوکراینی برای بیرون راندن نیروهای روسیه، درنظر می‌گیرد. درحالی که روسیه از پهپادهای ایرانی برای ضربه به اهداف نظامی‌و غیرنظامی‌اوکراین استفاده می کند.

این سخنگو افزود: تد کروز کاملاً انتظار دارد که دولت آمریکا به تلاش‌های خود برای ادامه مذاکره با ایران و ممکن ساختن همکاری هسته ای میان ایران و روسیه با وجود تحریم‌های کنگره، ادامه دهد.

نیکی هیلی به فاکس نیوز دیجیتال با تکرار ادعاها گفت: سپاه پاسداران انقلاب اسلامی‌یک سازمان تروریستی است، این امر کاملا ساده و آشکار است. اروپا باید سال‌ها پیش آنها را در فهرست سیاه قرار می‌داد. هر روز که کار بیهوده احیای توافق با ایران ادامه پیدا کند، امنیت در جهان کمتر می‌شود.

سخنگوی وزارت خارجه آمریکا در پاسخ به انتقادات کروز و هیلی به فاکس نیوز دیجیتال گفت: برجام ماه‌هاست در دستور کار قرار نداشته است. این توافق در تمرکز ما نیست. از ماه سپتامبر تاکنون، تمرکز ما بر دفاع از آزادی‌های اساسی مردم ایران و مقابله با گسترش همکاری نظامی‌ایران با روسیه و حمایت تهران از جنگ روسیه در اوکراین بوده است.ند پرایس افزود: جو بایدن رئیس جمهور آمریکا کاملا متعهد به جلوگیری دائمی‌از دسترسی ایران به سلاح هسته ای است. ما معتقدیم دیپلماسی بهترین راه برای دستیابی به این هدف بر مبنایی پایدار و قابل تایید است و روش‌های جایگزین دیپلماسی, بدتر هستند.

یک سخنگوی شورای امنیت ملی آمریکا نیز در بیانیه ای مشابه وزارت خارجه این کشور به فاکس نیوز دیجیتال گفت : برجام در حال حاضر در تمرکز و دستور کار ما نیست.

وی در تداوم مداخله جویی واشنگتن در قبال حوادث ایران و بدون به اشاره به نقش سرویس‌های اطلاعاتی غرب در این زمینه مدعی شد: ایران جوانان خود را می‌کشد و به روسیه پهپاد می‌فروشد تا مسکو بتواند اوکراینی‌ها را هدف قرار دهد. صرف نظر از مذاکرات هسته ای, تمرکز ما بر روی راه‌های عملی برای مقابله با آنها در این زمینه‌ها است.

این سخنگوی شورای امنیت ملی آمریکا اذعان کرد: ما به مقابله با رفتار ایران در منطقه و محافظت از نیروهای خود از جمله در صورت لزوم، استفاده از نیروهای نظامی‌ادامه خواهیم داد و از مردم شجاع ایران که حقوق اولیه و کرامت خود را مطالبه می‌کنند، حمایت خواهیم کرد. ما به اقدامات خود برای تحمیل هزینه بر کسانی که مرتکب خشونت علیه معترضان مسالمت آمیز می‌شوند یا به دنبال سرکوب حقوق آنها هستند، ادامه خواهیم داد.

کارت زرد مجلس به «زارع‌پور»

نمایندگان مجلس شورای اسلامی‌از پاسخ‌های وزیر ارتباطات به سوال نماینده مردم اصفهان قانع نشدند. به گزارش ایسنا، نمایندگان مجلس شورای اسلامی‌در جلسه علنی دیروز سه‌شنبه، در جریان رسیدگی به پرسش عباس مقتدایی نماینده مردم اصفهان از وزیر ارتباطات و فناوری اطلاعات با ۱۱۵ رای از مجموع رای ۲۳۸ از پاسخ‌های عیسی زارع پور قانع نشدند.«علت عدم اجرای قانون درخصوص تبدیل وضعیت ایثارگران شرکت مخابرات از سوی جنابعالی و شرکت مخابرات چیست؟» پرسشی بود که وزیر ارتباطات و فناوری اطلاعات جهت پاسخگویی به آن در صحن مجلس حضور یافته بود. به گزارش ایسنا، پس از استماع اظهارات طراح سوال و همچنین پاسخ‌های وزیر ارتباطات، رئیس مجلس شورای اسلامی‌تاکید کرد: ۸۰ درصد سهام شرکت مخابرات در اختیار بخش خصوصی است و تنها ۲۰ درصد آن مربوط به دولت می‌باشد وزیر ارتباطات نیز پیگیری خود را انجام داده و صحبت‌هایی در این زمینه صورت گرفته است در دو روز گذشته نیز این موضوع را پرس و جو کردم و ان شاءالله با یک هماهنگی این مشکل حل خواهد شد اما در نهایت تصمیم گیرنده درباره پاسخ‌های وزیر، طراح سوال است.

سرمقاله

• محمد عسلی

چه بود و چه شد؟

آب بود که از چشمه سرازیر می‌شد و آفتاب بی‌غبار که می‌تابید و هوای بی‌آلایشی که در صبحگاه تنفس می‌شد و زمینی بکر که قابلیت کشت داشت.
اسبی بود و گاوی و الاغی و رنجبری که از بامداد تا شام به کار شخم بود و پسینگاه خسته و گرسنه انتظار کلبه گلین را پاسخ می‌داد.
در روستا همه از زمین چشم برنمی‌داشتند، گویی تمامی‌دنیا را می‌توان در قطعه زمینی تصور کرد که با آب جوی روانی تشنگی را رفع می‌کند.
بر روی درختان پرندگان آوازخوان آزادانه لانه می‌ساختند تا تخم گذارند و در زیر آن مرغان خانگی چشم به آب و دانه داشتند. صدا فقط صدای طبیعت بود و نفس باغچه‌ای که از پذیرش آب، دهان می‌بست تا رویش دانه‌ها را در بطن زمین شاهد باشد و به همراهی آن امنیت حیات را استمرار بخشد.
زن با داس آشنا بود و داس در پنجه‌های زن به خوبی می‌چرخید تا علف‌های هرز را بیرون آورد و از آنچه به فصل حاصل نصیب است نان گرمی‌از روی تابه داغ شکم‌های گرسنه کودکان را سیر کند.
زندگی سخت بود و نجیب و شادی بودن، ذوق پرواز را صدا می‌زد و می‌شد با پای برهنه از روی پستی و بلندی راهی که به باغ می‌رسید آنگونه دوید که خستگی را احساس نکرد. باران که می‌بارید می‌توانست در سقف‌های خانه‌ها نفوذ کند و از روی گلیم‌هایی که با جرقه آتش هیزم‌های نیم‌سوز درون بخاری، سوراخ سوراخ شده بود خود را به داخل اجاق گرمی‌برساند که آتش درون آن پاهای برهنه کودکان را گرم می‌کرد با سوزشی که آزاردهنده بود و خارشی که از پس آن جان را به لب می‌رساند...
اما باران تحقق آرزوهایی را سبب می‌شد که نان از آن به دست می‌آمد و امید برای چیدن خوشه‌های زرین گندم را در دل‌ها زنده می‌کرد. این فهم را سگ نگهبان هم داشت که هر بامداد و شب در انتظار نواله‌ای بی‌صدا وظیفه را به خوبی به انجام می‌رساند، صدای سگ آژیری بود و جهشی برای امنیتی که به او سپرده می‌شد. زندگی ساده و بی‌آلایش مثل بارانی که پاک می‌آمد از آسمان ابری و زنان همسایه همراه که از پس باران خشنود در زیر آفتاب درد دل‌ها را با هم تقسیم می‌کردند و امید را در کاسه آش گرم از دوست رسیده‌ای پرواز می‌دادند.
تلاش‌ها تن را ورز می‌داد تا چاقی و فشارخون از بی‌تحرکی سبب بیماری نشود.
زن در خانه بچه‌داری، جاروکشی، نان‌پزی، پشم‌ریسی، گلیم‌بافی، شیردوشی و تمشیت گوسفندان را از کودکی در عهده داشت و از آنچه به دست می‌آمد احساس طبیعی را لذت می‌دانست تا قوتی دیگر و روزی بهتر برای روزی بیشتر...
زمانه به مرور تن به تغییر داد. ماشین آمد، کارها سرعت گرفت، تلمبه‌ها زمین را کاویدند تا آب بیشتری روان شوند، چشمه‌ها خشکیدند، جوی‌ها خشک شدند و قنات‌ها بیشتر به آثار باستانی ماننده شدند. گل بام خانه‌ها به قیر اندود گشتند و دیگر شَقایق وحشی از روی بام‌ها سر برون نکردند.
طویله‌های چهارپایان به گاراژ اتومبیل تبدیل شدند. بیطارها میکانیک، علاقه‌بندان تزئینات اتومبیل را در جلو مغازه آویزان کردند، نعل‌بندان به پنچرگیری تغییر شغل دادند و علف‌فروشان جای خود را به پمپ بنزین‌ها دادند و آن شد که دود ناشی از سوخت بنزین و گازوئیل هوا را به سموم نفس آلودند و دیگر کسی بوی عطر خاک باران خورده در کوهسار را در مشام احساس نکرد.
زنان را در چهاردیواری آپارتمان‌های تنگ؛ ماشین چرخ گوشت، جاروبرقی، لباس‌شوهای ماشینی، همزن‌های برقی، یخچال‌های نگهدارنده غذاهای نیم‌خورده و گل‌های مصنوعی و تلویزیون‌های تماشایی به گروگان گرفتند تا دچار چاقی زودرس شوند و به چهل سال نرسیده فشارخون امانشان را بگیرد و داروخانه‌های کوچک در گوشه‌ی یخچال‌ها جا خوش کنند و هر دریچه‌ای که به روی خود بگشایند دیوارهای سیمانی ببینند و هوای آلوده‌ای که در خانه هم مجبور به استفاده از ماسک باشند.
دیگر نه از همسایه‌های همراه و دلنواز خبری است نه از کاسه گرم آش رسیده‌ای که در هوای سرد دستی مهربان آن را به در خانه آورد. مردان در کارگاه‌ها و کارخانجات اسارت داوطلبانه را تجربه کرده‌اند و همه تلاش و امید آنان در آرزویی خلاصه می‌شود که مالک چهاردیواری سیمانی شوند و بتوانند اشتغال خود را حفظ کنند و زنان روبروی تلویزیون از جنگ بشنوند و نگاهشان از کشته‌ها دور نشود.
گویی زمانه در جنگی نابرابر آسمان را هم از اصالت انداخته و حرص بیشتر داشتن و هوس‌های زودگذر به عشق پاک ترجیح داده است به گفته مهدی اخوان ثالث:
«چون به گفتن درنمی‌آید
چه سود از شرح این
دیوانگی‌ها
بی‌قراری‌ها!»
والسلام

قالیباف:

مجلس به هیچ‌عنوان سقف پیشنهادی دولت در بودجه ۱۴۰۲ را افزایش نمی‌دهد

رئیس مجلس شورای اسلامی‌تاکید کرد که مجلس در بررسی لایحه بودجه سال ۱۴۰۲ مصمم است که به هیچ عنوان سقف پیشنهادی دولت را افزایش ندهد.
به گزارش ایسنا، محمدباقر قالیباف در جلسه علنی دیروز مجلس شورای اسلامی‌و بعد از قرائت گزارش کمیسیون برنامه و بودجه و محاسبات در مورد بررسی عملکرد مهمترین احکام تبصره‌ها و ردیف‌های مرتبط با واگذاری دارایی‌های مالی در قانون بودجه سال ۱۴۰۱ کل کشور در جمع‌بندی گفت: امروز این گزارش مورد بررسی قرار گرفت، چون مجلس شورای اسلامی‌قرار است بلافاصله وارد بررسی لایحه بودجه سال ۱۴۰۲ شود پس لازم بود که یک حضور ذهنی از وضعیت داشته باشیم.
وی توضیح داد: واقعی کردن منابع و مصارف جزو سیاست‌های کلان است، طبق صحبت‌های وزیر در بخش سرمایه‌ای و دارایی‌ها به خصوص در حوزه نفت بیش برآوردی داشتیم؛ اکنون چنین وضعیتی را در لایحه بودجه سال ۱۴۰۲ هم می‌بینیم، نرخ فروش هر بشکه نفت ۸۵ دلار پیش بینی شده که اکنون حدود ۷۲ دلار است. آیا این به معنای بیش برآوردی نیست و با کسری بودجه روبه‌رو نمی‌شویم و بلکه دیون ایجاد نمی‌کند؟ اینها همه فارغ از این است که چه سقفی را می‌توان در فروش نفت به دست آورد.
رئیس مجلس شورای اسلامی‌تاکید کرد: هر اقدامی‌که باعث بدهی دولت و ناترازی شود به معنای نابسامانی اقتصادی و تورم و ادامه مشکلات این روزهای جامعه است، باید به سمت درآمدهای پایدار و واقعی رویم که این موضوع را من هم در جلسه کمیسیون تلفیق تاکید کردم.
وی ادامه داد: مجلس شورای اسلامی‌مصمم است که به هیچ عنوان سقف پیشنهادی دولت در لایحه بودجه سال ۱۴۰۲ را افزایش ندهد حتی اگر منابع جدید هم پیدا شود آن را برای خلأهایی که ممکن است تحقق پیدا نکند، قرار دهیم.
رئیس مجلس شورای اسلامی‌با بیان این‌که موضوعات اقتصادی تنها منحصر به وزارت اقتصاد نیست و باید در مجموعه ستاد اقتصادی مجلس و دولت دنبال شود، اضافه کرد: باید معیاری درباره نسبت بدهی دولت به تولید ناخالص داخلی وجود داشته باشد که دچار مشکل نشویم. ممکن است از بانک مرکزی استقراض نشود اما اگر تعهدات در سررسید عمل نشده و بدهی به بانک‌های عامل پرداخت نشود اتفاقی بدتر از استقراض از بانک مرکزی است که باید به این موضوع در بودجه سال ۱۴۰۲ توجه شود.

در صحن علنی مجلس انجام شد:

مخالفت مجلس با تحقیق و تفحص از عملکرد صندوق بازنشستگی صدا و سیما

نمایندگان مجلس شورای اسلامی‌با تحقیق و تفحص از عملکرد صندوق بازنشستگی سازمان صدا و سیما مخالفت کردند.
به گزارش خبرنگار پارلمانی ایرنا، در نشست علنی روز سه‌شنبه مجلس شورای اسلامی، موضوع «تحقیق و تفحص از عملکرد صندوق بازنشستگی سازمان صدا و سیما» به درخواست اردشیر مطهری نماینده گرمسار و آرادان در دستور کار قرار گرفت که با مخالفت نمایندگان مجلس همراه شد.
مطهری در توضیح درخواست تحقیق و تفحص خود گفت: صندوق بازنسشتگی صدا و سیما مسئول پرداخت حقوق کارکنان صدا و سیما است ولی تخلفاتی این صندوق داشته که یکی از آنها عدم انتخاب رییس صندوق از میان کارکنان است.
وی افزود: در بررسی‌های صورت گرفته مشخص شده که باید درآمدهای ارزی و ریالی، واردات و میزان ارز۴۲۰۰ تومانی اخذ شده و نحوه هزینه کرد آن مشخص شود. همچنین در انتصاب مدیران صندوق بازنشستگی تخلفاتی صورت گرفته که باید در صندوق بازنشستگی سازمان صدا و سیما مورد توجه قرار گیرد.
نماینده مردم گرمسار یادآور شد: میزان بدهی‌های طویل المدت صندوق بازنشستگی سازمان صدا و سیما و تاثیر سوء مدیریت‌ها درایجاد این بدهی‌ها نیز باید مورد تحقیق و تفحص قرار گیرد. از طرفی عدم افزایش ارزش ریالی دارایی‌های صندوق بازنشستگی سازمان صدا و سیما از سال ۱۳۸۰ الی ۱۴۰۰ به نحوی است که این وضعیت باید بررسی شود.
مطهری در ادامه گفت: تملک دارایی و املاک صندوق توسط کارکنان و عدم رعایت قیمت کارشناسی در واگذاری‌ها به نحوی است که این صندوق حیاط خلوت برخی ازمدیران شده است و و عدم انجام نظارت ادواری و حسابرسی اموال و دارایی صندوق بازنشستگی سازمان صدا و سیما در سال‌های اخیر نیز باید بررسی شود.
این نماینده مجلس تاکید کرد: بررسی وضعیت پروژه‌های سرمایه گذاری شده توسط صندوق بازنشستگی سازمان صدا و سیما از قبیل: پتروشیمی‌ارغوان، باطری سازی گلپایگان، بررسی موضوع هبه آپارتمان و یا اعطای وام‌های کلان بصورت بلاعوض به برخی از کارکنان صندوق در ادوار مختلف مدیریتی، بررسی انتصاب‌های فامیلی و خارج از ضابطه در صندوق بازنشستگی سازمان صدا و سیما و بررسی بکارگیری مشاوران با حقوق و پاداش‌های کلان در ادوار مختلف صندوق از جمله مواردی است که باید در این تحقیق و تفحص مورد بررسی قرار گیرد!!

واکنش رییس قوه قضاییه به قطع اینترنت برای جلوگیری از تقلب در کنکور

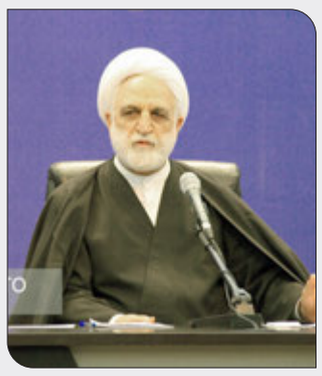

رئیس قوه قضاییه گفت: یکی از مشکلاتی که به واسطه تعطیلی متکثر مدارس در سال تحصیلی جاری رخ داد، مقوله دریافت وجوه از اولیاء دانش‌آموزان برای هزینه‌های مربوط به سرویس ایاب و ذهاب و تغذیه محصلان بود به گزارش ایسنا به نقل از میزان حجت‌الاسلام والمسلمین محسنی اژه‌ای در حاشیه نشستی در قوه قضائیه با اشاره به میزان تعطیلی مدارس طی سال تحصیلی جاری و مشکلاتی که از این ناحیه متوجه والدین و دانش‌آموزان شده است، گفت: به استثنای موضوعات مرتبط با مضامین آموزشی و تربیتی که در محل خود قابل بررسی است، یکی از مشکلاتی که به واسطه تعطیلی متکثر مدارس در سال تحصیلی جاری رخ داد، مقوله دریافت وجوه از اولیاء دانش‌آموزان برای هزینه‌های مربوط به سرویس ایاب و ذهاب و تغذیه محصلان بود؛ بعضا اولیاء دانش‌آموزان گلایه دارند که با توجه به تعطیلی زیاد مدارس در این سال تحصیلی، پول دریافت‌شده از آنها برای سرویس رفت و آمد و همچنین تغذیه دانش‌آموزان، به آنها مسترد نمی‌شود و حتی در مواردی مدارس برای وصول این چک‌های دریافتی از والدین دانش‌آموزان اقدام می‌کنند.
بر همین مبنا مطلوب است دادستان کل کشور ضمن شنیدن اظهارات مسئولان مربوطه در آموزش و پرورش و همچنین اولیا، تدابیر لازم را پیرامون رفع این مشکل اتخاذ کند.
وی همچنین طی تذکر دیگری با اشاره به موضوع قطع اینترنت در برخی از مناطق همزمان با روزهای برگزاری کنکور اظهار داشت: این‌که جهت حفظ حقوق شرکت کنندگان در کنکور و جلوگیری از تقلب تمهیداتی اندیشیده شود حتما امری ضروری و لازم است اما قطع اینترنت در ساعات برگزاری کنکور برای مردم و امور روزمره و اداری آنها به صورت قابل توجهی مشکل ایجاد کرد.
وی افزود: بر همین مبنا ضروری است رئیس سازمان بازرسی بررسی‌های ناظر بر این موضوع را از این حیث که چه راههای دیگر جایگزینی وجود دارد و در سایر کشورهای دنیا چه تدابیری به منظور جلوگیری از وقوع تقلب در آزمون‌ها بدون قطع اینترنت صورت می‌گیرد، انجام دهد.رئیس دستگاه قضا در همین راستا با بیان این‌که «قطع اینترنت، راه منطقی قابل قبولی برای جلوگیری از تقلب در کنکور نیست»، گفت: علی‌ایّحال باید برای کنکورهای آتی تدبیری در این زمینه صورت گیرد.

امیرعبداللهیان:

رفتارهای احساسی برای اروپا هزینه زاست

وزیر امور خارجه صدور قطعنامه مداخله جویانه و نامتعارف پارلمان اروپا را قویا محکوم کرد و گفت: بی تردید تبعات منفی چنین رفتارهای احساسی برای اروپا هزینه زا می‌باشد و لذا مسیر درست، تمرکز بر دیپلماسی، تعامل سازنده و عقلانیت است.
به گزارش خبرنگار اعزامی‌سیاست خارجی ایرنا، حسین امیرعبداللهیان روز سه‌شنبه در بیست و ششمین اجلاس وزرای خارجه اکو به میزبانی ازبکستان صدور قطعنامه مداخله جویانه و نامتعارف پارلمان اروپا را قویا محکوم کرد و گفت: بی تردید تبعات منفی چنین رفتارهای احساسی برای اروپا هزینه زا می‌باشد و لذا مسیر درست، تمرکز بر دیپلماسی، تعامل سازنده و عقلانیت است.
وزیر امور خارجه همچنین رفتار اهانت آمیز نسبت به مقدسات ادیان الهی به ویژه اهانت به ساحت مقدس قرآن کریم و حمایت دولت‌های غربی از آن تحت عنوان آزادی بیان را به هیچ وجه قابل قبول ندانست و آن را شدیداً محکوم کرد.
امیر عبداللهیان با ابراز خرسندی از حضور در نشست شورای وزیران اکو و قدردانی از دولتِ دوست و ملت عزیز ازبکستان بواسطه مهمان نوازی گرم و میزبانیَ این نشست در شهر تاشکند سپاسگزاری می‌کنم، ریاستِ جمهوری آذربایجان بر سازمان اکو در سال ۲۰۲۳ را به جیحون بایرامف وزیر خارجه این کشور تبریک گفت و از دبیرکل اکو بخاطر تلاشهای موثر در پیشبرد امور و نیز آماده سازی این نشست تشکر کرد.
وی افزود: سه دهه از تلاش ۱۰ کشور برای همگرایی منطقه ای در این پهنه تاریخی و تمدنی گذشته است و بسترهای ارزشمندی برای همکاری منطقه ای شکل گرفته است هرچند کماکان فاصله قابل توجهی میان دستاوردها و ظرفیت‌های واقعی منطقه اکو به چشم می‌خورد.
رئیس دستگاه دیپلماسی تاکید کرد: اینجانب در مراسمی‌که به مناسبت سی امین سالگرد پیوستن هفت عضو جدید به سازمان همکاری اقتصادی در تهران برگزار شد، تصریح کردم سازمان اکو می‌تواند الگوهای موفقی در همکاریهای جنوب - جنوب؛ همکاری مابین کشورهای محصور در خشکی و کشورهای ترانزیت؛ همکاری مابین کشورهای تولید کننده و مصرف کننده انرژی، همکاریهای مردم-محور بویژه در حوزه گردشگری؛ همکاریهای علمی‌و دانشگاهی؛ و همکاریهای فنآورانه و نوآورانه ارائه نماید.
براین باوریم که ارزشها و میراث مشترک غنی فرهنگی، مذهبی و آئینی کشورهای عضو بن مایه ای قوی جهت چنین چشم انداز روشنی در منطقه است.
وزیر امور خارجه بیان کرد: تحولات سالهای اخیر در جهان و تاثیرات آن بر منطقه ما ضرورت همگرایی و همسویی مابین کشورهای منطقه را دوچندان کرده است. کویید ۱۹ و آثار مخرب آن و نیز بحرانهای اخیر امنیت غذایی و امنیت انرژی در جهان به روشنی آسیب پذیری کشورهای مختلف، صرفنظر از حجم اقتصادی آنها، را نمایان ساخت. لذا برای همه کشورهای جهان و منطقه، تقویت تاب آوری در مقابل شوکهای احتمالی در آینده، نه یک انتخاب که یک ضرورت است. البته در تحقق این تاب آوری یکی انتخابهای موجود، همکاریهای جمعی در قالب سازو کارهای چندجانبه است. سازمان اکو و بنیانهایی که در این سی سال بوجود آورده است می‌تواند اولین انتخاب برای همکاری در این راستا باشد. مایلم به چند نکته در این زمینه اشاره کنم .

هشدار سازمان ملل نسبت به «فروپاشی ساختاری» افغانستان

دفتر هماهنگی امور بشردوستانه سازمان ملل متحد در گزارش جدیدی تاکید کرد که افغانستان در آستانه فروپاشی ساختاری قرار دارد و اکنون دو سوم جمعیت آن نیازمند دریافت کمک هستند .
به گزارش ایسنا، به نقل از خبرگزاری اسپوتنیک، در این گزارش که روز دوشنبه منتشر شد، آمده است: افغانستان با یک بحران بشردوستانه بی‌سابقه و با خطر بسیار واقعی فروپاشی ساختاری و فاجعه انسانی مواجه است... در غیاب فعالیت‌های توسعه‌ای که از افزایش نیازهای بشردوستانه در سراسر این کشور مشخص است، مردم افغانستان دچار یک لغزش رو به عقب شده‌اند.
تعداد افراد نیازمند به کمک‌های بشردوستانه در افغانستان در سال ۲۰۲۲ با ۱۶ درصد افزایش به ۲۸.۳ میلیون تن رسید که تقریباً ۶۶ درصد جمعیت این کشور را شامل می‌شود. با این حال در این گزارش آمده است که انتظار می‌رود جمعیت افغانستان ۲.۳ درصد در سال رشد کند که یکی از سریع‌ترین نرخ‌ها در این منطقه است.
این گزارش توضیح داد که پس از فروپاشی نظام قبلی کابل، اهداکنندگان کمک‌های خارجی را که ۷۵ درصد از هزینه‌های عمومی‌از جمله بودجه برای سیستم بهداشت عمومی‌را در بر می‌گرفت، قطع کردند.
این آژانس سازمان ملل متحد اعلام کرد که حدود ۱۷ میلیون تن در افغانستان با گرسنگی حاد مواجه هستند، از جمله ۶ میلیون تن در سطوح اضطراری قرار دارند که یکی از بالاترین آمار در سراسر جهان است. با این حال این نهاد هشدار داد که ممکن است اوضاع بدتر شود.
در این گزارش آمده است: به دلیل تأثیرات هم‌زمان زمستان و فصل کم برداشت، تداوم قیمت‌های بالای موادغذایی، کاهش درآمد و بیکاری و تداوم افت اقتصادی، وخامت اوضاع در سه ماهه اول سال ۲۰۲۳ پیش‌بینی می‌شود.
این آژانس سازمان ملل متحد گزارش داد که این بحران از نظر علل ریشه‌ای هم با بحران‌های قبلی کمی‌متفاوت است. دفتر هماهنگی امور بشردوستانه سازمان ملل متحد گزارش داد: در حالی که در سال‌های قبلی، نیازهای بشردوستانه عمدتا برگرفته از درگیری بود، اصلی‌ترین علل نیازهای بشردوستانه در سال ۲۰۲۳ چند بُعدی است؛ خشکسالی، تغییرات آب‌وهوایی، تهدیدات حفاظتی به ویژه برای زنان و دختران و بحران اقتصادی.
براساس این گزارش، علاوه بر هزینه‌های انسانی «غیر قابل تصور»، این بحران در حال نابودی دستاوردهای ۲۰ سال گذشته از جمله در زمینه حقوق زنان است.

صربستان:

جنگ اوکراین به‌زودی گسترش خواهد یافت

رئیس‌جمهوری صربستان گفت که بلگراد به دلیل درگیری در اوکراین که احتمالا به‌زودی گسترش خواهد یافت، با فشار آمریکا، اتحادیه اروپا و ناتو بر سر کوزوو روبروست.
به گزارش ایسنا، به نقل از خبرگزاری رویترز، «الکساندر ووجیچ» رئیس‌جمهوری صربستان عصر دوشنبه گفت که غرب به مقامات آلبانیایی‌تبار در استان جدا شده کوزوو به خاطر کارزار خشونت‌آمیزشان علیه صرب‌ها پاداش می‌دهد.
ووجیچ پس از دیدار با رهبری حزب حاکم خود این سخنان را مطرح کرد؛ جلسه‌ای که به «پیشنهاد» غرب پرداخت که از صربستان خواسته بود عضویت این استان جدا شده -کوزوو- را در سازمان‌های بین‌المللی مانند سازمان ملل، اتحادیه اروپا و ناتو بپذیرد. او گفت که این سند «به سختی حاوی چیزی است که ما از آن خوشحال باشیم.»
رئیس‌جمهوری صربستان توضیح داد که اتحادیه اروپا عملاً در حال جنگ در اوکراین است، بنابراین می‌خواهد «حیاط خلوت» خودش - از جمله صربستان - را تحت کنترل بگیرد. اما احساس این رهبر صربستان این است که درگیری در اوکراین «آرام نخواهد شد، بلکه گسترش خواهد یافت.»
او گفت: خواهید دید که فقط روسیه در مقابل اوکراین نیست. به‌زودی این وضعیت به مناطق دیگر گسترش خواهد یافت. این به ما بستگی دارد که کشور ما در میان آنها نباشد.
الکساندر ووجیچ از عدم تمایل غرب به شنیدن منطق ابراز تاسف کرد، «حتی پس از اینکه مشخص شد تمام حوادث اخیر در کوزوو از طرف مقامات آلبانیایی‌تبار در پریشتینا ایجاد شده است. حتی زمانی که اتحادیه اروپا این موضوع را پذیرفت، آنها به کوزوو پاداش دادند، درخواست عضویت آن را پذیرفتند و اجازه ورود بدون ویزا به آن را دادند.»
ووجیچ گفت، در حالی که بلگراد قصد دارد از منافع خود دفاع کند، توقف پذیرش کوزوو در شورای اروپا یا ناتو دشوار خواهد بود. او توضیح داد که این سند از بلگراد نمی‌خواهد که صراحتا کوزوو را به عنوان کشوری مستقل به رسمیت بشناسد، اما به طور ضمنی از صربستان می‌خواهد که با عضویت آن در سازمان ملل مخالفتی نداشته باشد.
الکساندر ووجیچ گفت که اگر صربستان امتناع کند، اتحادیه اروپا همه فرآیندهای ادغام آن را متوقف می‌کند، رژیم ویزا را دوباره اعمال می‌کند، تمام سرمایه‌گذاری‌های جدید را متوقف می‌کند و همه سرمایه‌گذاری‌های فعلی را پس می‌گیرد. او گفت که این بدتر از هر تحریمی‌است و او مصالحه و سازش را به «پذیرش فوری همه چیز» ترجیح می‌دهد.
به گفته ووجیچ، در صورت عدم همکاری در موضوع کوزوو اتحادیه اروپا، آمریکا، فرانسه، آلمان و ایتالیا به او گفته‌اند که روند عضویت صربستان در این بلوک نمی‌تواند پیشرفت کند و سرمایه‌گذاری‌ها خارج خواهد شد.
رئیس‌جمهوری صربستان با اشاره به تحریم‌های اعمال شده در دهه ۹۰ در طول جنگ‌های یوگسلاوی گفت «می‌دانید منزوی شدن صربستان به هر نحوی چه معنایی دارد.»
او همچنین خاطرنشان کرد که این آخرین دوره ریاست جمهوری اوست و اگر معنای «استعفا» حفاظت از این کشور یا خرید زمان باشد، او با استعفای خودش مخالف نیست.
نیروهای ناتو پس از نزدیک به سه ماه بمباران صربستان به نمایندگی از شبه‌نظامیان قومیت آلبانیایی، کوزوو را در سال ۱۹۹۹ به کنترل درآوردند. دولت موقت این استان در سال ۲۰۰۸ اعلام استقلال کرد، اما بلگراد تاکنون با اتکا به حمایت روسیه و چین در برابر فشار ایالات متحده و اتحادیه اروپا برای به رسمیت شناختن آن مقاومت کرده است.

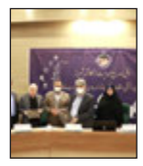

تفاهم نامه و اسناد کمیته محرومیت زدایی شورای اسلامی شهر شیراز با دستگاه‌های اجرایی

شورای اسلامی‌شهر شیرار در راستای محرومیت زدایی از ...

ایمن سازی خیابان میثم در راستای کاهش تصادفات

طرح ایمن ســازی خیابان میثم در شــهرداری منطقه چهار شیراز به منظور کاهش تصادفات و افزایش ضریب ایمنی اجرا شد ...

۲۲ تقاطع شیراز در قالب طرح اکرام پیاده با اولویت استفاده افراد توان‌خواه مناسب‌سازی می‌شود

معاون حمل‌ونقل و ترافیک شهرداری شیراز از مناسب‌سازی ۲۲ تقاطع در ...

تفاهم نامه و اسناد کمیته محرومیت زدایی شورای اسلامی شهر شیراز با دستگاه‌های اجرایی

زهرا جعفری

شورای اسلامی‌شهر شیراز در راستای محرومیت زدایی از مناطق مختلف این کلانشهر و ایجاد فضای هم افزایی و همبستگی میان دستگاهی برای توانمند سازی زنان سرپرست خانوار ۸ تفاهم نامه همکاری مشترک سه جانبه با دستگاههای خدماتی، حمایتی ، خیرین و بخش خصوصی با محوریت استفاده متقابل از ظرفیت‌ها و امکانات سخت افزاری و نرم افزاری امضا کرد

توسعه خدمات اجتماعی، پرورش روحیه اعتماد به نفس و استقلال شخصیت، تقویت احساس کرامت انسانی، پرورش متعادل عواطف انسانی و هم زیستی مسالمت آمیز، ایجاد فضای تفکر و اندیشه، هدایت استعدادها، تزکیه و تهذیب نفس، روابط خانواده، تحقق بخشی به عدالت اسلامی، پیگیری روند پرهیز از رسوم خرافی در مناطق محروم، ترویج سبک زندگی ایرانی-اسلامی، تامین سلامت جسمی‌و بهداشت روانی و ...از جمله اهداف مشترک ارائه شده در این تفاهم نامه است.

رئیس شورای اسلامی‌شهر شیراز در آیین انعقاد این تفاهم‌نامه‌ها با بیان اینکه هم افزایی و همکاری مشترک دستگاهها و مجموعه‌های همراه در بحث توانمند سازی زنان را به فال نیک می‌گیریم و مطمئن هستیم با اراده شکل گرفته می‌توان در کنار محرومیت زدایی آسیب‌های اجتماعی را نیز کاهش داد، گفت: اصل تفکر این گردهمایی بسیار مبارک است و انرژی مثبتی را برای در کنار هم قرار گرفتن به وجود آورده است.

او تاکید کرد: باید تلاش کنیم این فضای همکاری روز به روز گسترش یافته و با اندازه گیری و رصد لحظه به لحظه اهداف، به سمت تحقق کامل تفاهم نامه حرکت کنیم.

رئیس کمیته محرومیت زدایی شورای اسلامی‌شهر شیراز نیز با بیان اینکه توانمندسازی باید به عنوان یک عملکرد اجتماعی موجب افزایش مشارکت مردم و سازمان‌ها شود، گفت: در سایه توانمندسازی می‌توان عدالت و مساوات اجتماعی را محقق و زمینه بهبود معیشت خانواده و ارتقای جامعه در ابعاد مختلف را فراهم کرد.

سیده مریم حسینی مهمترین وظیفه همه اقشار توانمند را مشارکت در امر سرمایه گذاری بر روی توانمندسازی عنوان کرد و گفت: باید با بینش و بصیرت عمیق، دانش و معرفت به دنبال بکارگیری توان اقشار در امور جامعه باشیم و به مشارکت در شهر به عنوان سرمایه نگاه کنیم.

او ادامه داد: یکی از گروههایی که در بحث توانمندسازی به صورت خاص باید در جامعه هدف قرار گیرد، زنان سرپرست خانوار هستند که می‌بایست در کنار توانمندسازی آنان، ارزش خانواده و تعالی آن در جایگاه خود نیز حفظ شود.

رئیس کمیته محرومیت زدایی شورای اسلامی شهر شیراز تاکید کرد: باید شرایط را کنترل و وضعیت خانوارها را به طور مدام مورد پیگیری قرار داد.

حسینی عنوان کرد: در بحث توانمندسازی تاکید بر فقر زدایی و توسعه پایدار انسانی است و در این رویکرد توانمندسازی اقشار ضعیف جامعه و محلات کمتر برخوردار در اولویت قرار دارند.

او یادآور شد: معتقدیم که باید به زنان سرپرست خانوار به عنوان سرمایه و دارایی‌های مهم اجتماعی نگاه کنیم و با کشف توانایی‌هایی درون آنها، به دنبال تقویت و افزایش ظرفیت‌ها و بهره مندی از استعدادها باشیم.

رئیس کمیته محرومیت زدایی شورای شهر شیراز عنوان کرد: برای موفقیت در امر توانمندسازی باید به صورت جامعه محور و اجتماع محور پیش رفت و از پروژه محوری پرهیز کنیم.

حسینی در ادامه با ارائه گزارشی پیرامون پراکندگی زنان سرپرست خانوار در محلات مختلف شیراز و مناطق هدف در بحث محرومیت زدایی، گفت: با استفاده از ظرفیت دستگاههای مختلف، گروههای جهادی و مساجد به دنبال آموزش، آگاهی بخشی، راه‌اندازی صنایع کوچک خانگی و کارگاههای مهارت اموزی و اشتغال افزایی هستیم.

او خاطرنشان کرد: این برنامه در ۵ قسمت با محوریت شناسایی، هماهنگی، حمایت، مهارت آموزی و توانمندسازی دنبال خواهد شد.

لطف‌الله شیبانی، فرماندار شهرستان شیراز نیز در ادامه این جلسه با بیان اینکه آماده حمایت از هرگونه اقدام و برنامه در راستای توانمدسازی بانوان و سایر اقشار هستیم، گفت: فرمانداری شیراز پای کار است و توانمند سازی زنان سرپرست خانوار را به عنوان یک مهم رصد و دنبال می‌کند.

مدیرعامل مجمع خیرین تامین سلامت فارس نیز ضمن استقبال از شکل گیری این نگاه و ایجاد فضای همکاری‌های میان دستگاهی، گفت: رسانه‌ها باید مباحث مختلف مرتبط با این تفاهم نامه را به طور مرتب پیگیری کنند تا این تفاهم نامه جنبه شکلی نداشته باشد.

دکتر علی اکبر رامجردی از مطالبه گران و گروههای جهادی نیز خواست در کنار رسانه‌ها، تحقق این تفاهم نامه‌ها را رصد کنند.

او عنوان کرد: در حوزه سلامت، در مناطق محروم نیازمند احداث یا تکمیل هرچه سریعتر زیرساخت‌های سلامت محور و درمانی هستیم تا زمینه ارائه خدمات بهداشتی و سلامت فراهم شود.

مصطفی مشفقیان، مدیرکل دفتر امور اجتماعی استانداری فارس نیز با تاکید بر لزوم توانمند سازی زنان سرپرست خانوار به ویژه مادران که نقش تربیت فرزندان را بر عهده دارند، گفت: از توانمند سازی زنان که قطعا کاهش آسیب‌های اجتماعی را به دنبال دارد، تمام قد حمایت می کنیم.

او همچنین با اشاره به تلاش‌های کمیته محرومیت زدایی شورا، گفت: نقشه راه بسیار خوبی همراه با آمار و اطلاعات دقیق و شناسایی منابع و امکانات تهیه شده و فرصت بسیار خوبی ایجاد شده تا محرومیت زدایی و حمایت از افراد نیازمند محقق شود.

قائم مقام شهردار شیراز نیز با بیان اینکه همواره توجه شهرداری به حوزه سخت افزاری در بخش محرومیت زدایی بوده است، عنوان کرد: در شهرداری یک برنامه یا سرفصل نرم افزاری با نگاه به جامعه و منطقه هدف محرومیت زدایی نداشته‌ایم.

فرج‌زاده ادامه داد: در دوره ششم شورا با پیگیری کمیته محرومیت زدایی و تمرکز بر روی یک برنامه مشخص شرایطی فراهم شده که وظیفه شهرداری در این بخش در لا به لای کارهای عمرانی گم نشود.

او خاطرنشان کرد: اعتبار پروژه‌های محرومیت زدایی در بودجه شورای با تعریف ریز پروژه‌ها ۳۰۰ میلیارد تومان است و شهردار شیراز دستور تخصیص صد درصدی آن را صادر کرده است.

به گفته فرج‌زاده؛ در حوزه سخت افزاری نیز سالهاست که شهرداری اقدامات متعددی در بحث محرومیت زدایی انجام داده اما به دلیل نبود نظم، برنامه‌ای که مشخص کند از چه نقطه‌ای به چه نقطه‌ای رسیده‌ایم، وجود ندارد.

او گفت: شهرداری برای محرومیت زدایی نیازمند همکاری همه دستگاهها، مجامع خیرین، گروههای جهادی و ...است.

رئیس کانون زنان بازرگان فارس هم با اشاره به فعالیت ۲۰ ساله خود در بحث توانمندسازی زنان، گفت: انعقاد اینگونه تفاهم نامه‌ها ایده بسیار خوبی است که موجب هم افزایی اقدامات و انجام کارهای بزرگ خواهد شد؛ اقداماتی که سالها به صورت پراکنده انجام می‌شده است.

یلدا راهدار خاطرنشان کرد: امروز دیگر فضای همکاری مشترک فراهم شده و اهداف نیز مشخص است لذا با هماهنگی می‌توان به سمت تحقق اهداف به ویژه در حوزه توانمند سازی گام برداشت.

در این مراسم شورای اسلامب شهر شیراز با آموزش وپرورش فارس، اداره کل آموزش فنی‌وحرفه ای فارس، کانون زنان بازرگان فارس، کمیته امداد فارس، بهزیستی فارس، بسیج مهندسین فارس، مرکز وکلای دادگستری فارس، مجمع خیرین تامین سلامت فارس و ...تفاهم‌نامه همکاری مبادله کرد.

ایمانیه استاندار فارس:
عملکرد فارس در حوزه تامین اشتغال بیش از تعهدات انجام شده است

ایرنا: استاندار فارس گفت: این استان با ۱۰۷ درصد اشتغالزایی در سال جاری، بیشتر از تعهدات خود در زمینه ایجاد اشتغال عمل کرده است.

محمدهادی ایمانیه در حاشیه گردهمایی یک روزه استانداران سراسر کشور در تهران افزود: بنا بر اعلام وزارت تعاون، کار و رفاه اجتماعی و تایید سازمان تامین اجتماعی کشور و براساس شاخص تعداد افراد بیمه شده جدید امسال، این استان بیش از تعهدات خود موفق به ایجاد اشتغال شده است.

وی ادامه داد: استان فارس در بین استان‌های بزرگ و همتراز خود در کشور، استان برتر در ایجاد اشتغال در سال ۱۴۰۱ شناخته و معرفی شد.

او اظهار داشت: بدون شک دست یابی به این جایگاه نتیجه همدلی و همکاری و مرهون تلاش مجموعه مدیریتی و کارکنان شریف دستگاه‌های متولی است که انتظار دارم دستگاه‌های ذی‌ربط در حفظ و ارتقاء این جایگاه کوشش مضاعف داشته باشند.

استاندار فارس افزود: کارگروه تسهیل و رفع موانع تولید استان، با هدف بررسی و رفع مشکلات واحدهای تولیدی و خدماتی فارس به طور منظم و متوالی با حضور مدیران ارشد دستگاه‌های اجرایی، بانک‌های عامل و متولیان بخش غیردولتی برگزار می‌شود و با تصمیماتی که در این جلسات اتخاذ می‌شود بیش از گذشته شاهد راه اندازی مجدد یا افزایش تولید و اشتغال واحدهای مشکل دار در سطح استان خواهیم بود.

ایمانیه گفت: روند رسیدگی به مشکلات واحدهای تولیدی راکد در سال جاری با قوت همچنان ادامه خواهد داشت و می کوشیم این واحدها با مرتفع شدن مشکلات به چرخه تولید و خدمت‌رسانی به مردم بازگردند.

رحمانیان رئیس علوم پزشکی جهرم:
دومین مرکز آموزشی احیای قلبی و ریوی کشور در جهرم راه اندازی شد

مهر: رئیس دانشگاه علوم پزشکی جهرم از راه اندازی دومین مرکز آموزشی احیای قلبی و ریوی کشور «FCTC» در این شهرستان خبرداد.

محمد رحمانیان با اشاره به راه اندازی دومین مرکز آموزشی احیای قلبی و ریوی در جهرم گفت: مرکز آموزشی احیای قلبی و ریوی فارس «FCTC» اولین و تنها مرکز آموزش استاندارد قلبی و ریوی در کشور است که کاملاً اصولی و منطبق بر آخرین آموزه‌های انجمن قلب آمریکا است.

وی افزود: این مرکز زیر نظر دانشگاه علوم پزشکی شیراز بوده و فعالیت خود را بصورت رسمی‌از آبان ماه سال ۹۶ به سرپرستی منصور مسجدی متخصص بیهوشی و فوق تخصص «ICU» و مدرس بین المللی انجمن قلب آمریکا «AHA» آغاز کرده است.

رئیس دانشگاه علوم پزشکی جهرم با اشاره به راه اندازی این مرکز در بیمارستان پیمانیه جهرم گفت: احیای قلبی و ریوی یکی از حیاتی ترین اقدام پس از ایست قلبی برای بیمار است و آموزش صحیح و دوره‌ای آن موجب تسلط بیشتر در کادر درمان می‌شود.

به گفته وی، برای حصول این امر و داشتن دوره‌های آموزشی، این خواست شکل گرفت که بتوانیم دومین مرکز آموزشی احیای قلبی و ریوی «FCTC» کشور در جهرم راه اندازی کنیم.

رحمانیان خاطرنشان کرد: برای حصول این مهم، درخواست را با مرکز «FCTC» در شیراز و سرپرست آن منصور مسجدی در میان گذاشتیم و استقبال بسیار خوبی از سوی وی صورت گرفت؛ پس از رایزنی‌ها و انجام مراحل دریافت مجوز جهت راه اندازی دومین مرکز در جهرم، می‌بایست اساتیدی از جهرم در دوره‌های پیشرفته زیر نظر مدرسین بین المللی انجمن قلب آمریکا «AHA» را می‌گذراندند که سه نفر از پزشکان متخصص دانشگاه که از اعضای هیأت علمی‌نیز هستند در دوره‌های آموزشی پیشرفته «FCTC» شرکت کردند و با کسب بهترین نمرات، مدارک خود را از این مرکز دریافت کردند.

وی همچنین با اشاره به مکان مرکز آموزشی احیای قلبی و ریوی در بیمارستان پیمانیه جهرم گفت: این مرکز آموزشی در طبقه دوم ساختمان شیمی‌درمانی واقع شده که از یک ماه گذشته اقدامات لازم برای آماده سازی کلاس‌ها و تهیه تجهیزات آن انجام شده است.

رحمانیان با اشاره به برگزاری اولین دوره آموزشی این مرکز در تاریخ ۲۹ و ۳۰ دی ماه ۱۴۰۱ گفت: این دوره آموزشی با حضور ۲۴ شرکت کننده از پزشکان عمومی‌و متخصص و پرستاران در بیمارستان پیمانیه جهرم برگزار شد. آموزش‌های این دوره توسط ۱۲ اساتید بین المللی انجمن قلب آمریکا «AHA» که از مدرسین مرکز آموزش احیای قلبی و ریوی شیراز «FCTC» هستند صورت گرفت و در کنار آنها، سه نفر از اساتید دانشگاه همچون رعیت دوست، صحرایی و چگین که دوره‌های آموزشی این مرکز را با موفقیت طی کردند، آموزش‌های برخی از دروس را نیز بر عهده داشتند.

وی عنوان کرد: مدرک این دوره‌های آموزشی کاملاً معتبر و مورد تأیید وزارت بهداشت است و بسیاری از علاقمندان از سایر کشورها برای گذراندن این دوره‌های آموزشی به ایران و شیراز سفر کرده و در دوره‌های مرکز آموزشی احیای قلبی و ریوی فارس شرکت می‌کنند.

واگذاری زمین به شرکت‌های دانش بنیان در شهرک‌های صنعتی فارس بدون تشریفات مزایده است

ایرنا: مدیر عامل شرکت شهرکهای صنعتی فارس گفت: واگذاری زمین به شرکت‌های دانش بنیان در شهرک‌های صنعتی استان فارس تقاضا محور و بدون تشریفات مزایده انجام می‌شود.

سید مصطفی‌هاشمی، روز سه شنبه در جلسه میز خدمت شرکتهای دانش بنیان در شیراز، با اشاره به واگذاری زمین به ۱۰ شرکت دانش بنیان در شهرک صنعتی شیراز در سال جاری افزود: هم اینک ۴۳ شرکت دانش بنیان تولید محور در شهرکهای صنعتی فارس فعالیت دارند.

وی، یکی از اولویتهای مهم شرکت شهرکهای صنعتی فارس در سال جاری را حمایت از شرکت‌های دانش بنیان و فناور و توسعه فعالیت‌های آنها برشمرد و ادامه داد: در راستای تحقق شعار سال و با هدف گسترش اقتصاد دانش بنیان، از ابتدای امسال برنامه‌های حمایتی در این شرکت تدوین شده و در حال انجام است.

او اظهار داشت: یکی از مهمترین برنامه‌ها حمایت از استقرار مجموعه‌های دانش بنیان در شهرکها و نواحی صنعتی است که در این زمینه شرکتهای دانش بنیان تولید محور بدون تشریفات مزایده زمین دریافت می کنند.

مدیر عامل شرکت شهرکهای صنعتی فارس بیان کرد: بخشی از اراضی شهرک صنعتی بزرگ شیراز و سایر شهرکهای صنعتی برای استقرار و فعالیت شرکتهای دانش بنیان در نظر گرفته شده است.

هاشمی‌افزود: تاکنون ۴۳ شرکت دانش بنیان در شهرکهای صنعتی استان مستقر شده‌اند که این روند امسال و با اعمال سیاست‌های حمایتی شتاب گرفته است.

وی، کمک به دانش بنیان شدن واحدهای صنعتی مستعد را از دیگر برنامه‌های شرکت شهرکهای صنعتی فارس دانست و ادامه داد: در این زمینه بخش زیادی از واحدهای صنعتی در مرحله نخست شناسایی شده‌اند که با بهره گیری از توان علمی‌و تخصصی مشاوران مستقر در مرکز خدمات فناوری و کسب و کار، برگزاری دوره‌های آموزشی و اختصاص یارانه حمایتی برای انجام خدمات مشاوره‌ای به واحدها برای دانش بنیان شدن به دنبال این هستیم که این مهم با سرعت بالایی محقق شود.

هاشمی، با اشاره به ظرفیت شهرک فناوری صنایع شیمیایی فارس که در مجاورت شهرک صنعتی بزرگ شیراز مستقر هست افزود: در این مجموعه نیز اقدامات خوبی برای استقرار شرکت‌های دانش بنیان، فناور و بخش‌های طرح و توسعه، تحقیقاتی و آزمایشگاهی انجام شده است.

توسط شهرداری منطقه۴ شیراز انجام شد؛
ایمن سازی خیابان میثم در راستای کاهش تصادفات

عصرمردم:

طرح ایمن سازی خیابان میثم در شهرداری منطقه چهار شیراز به منظور کاهش تصادفات و افزایش ضریب ایمنی اجرا شد.

این طرح در مسیر سواره رو جهت عبور و مرور امن عابران پیاده عملیاتی شده است.

از طرف این طرح در بخش حمل و نقل ترافیک ، تامین ایمنی گذرگاه‌ها در ابتدای خیابان میثم به متراژ ۶۵۰۰ متر و هزینه ای بالغ بر شش میلیارد ریال بوده که به مدت دو ماه اجرا شده است.

در این محور پیش از این، به علت سرعت خودروها آمار تصادف بالا بوده و همواره جانشان در خطر بود که اجرای طرح ایمن سازی تاثیر بسزایی در ایمنی این مسیر و به ویژه شهروندان دارد.

شه‌دوست معاون حمل‌ونقل و ترافیک شهرداری شیراز:
۲۲ تقاطع شیراز در قالب طرح اکرام پیاده با اولویت استفاده افراد توان‌خواه مناسب‌سازی می‌شود

عصرمردم:

معاون حمل‌ونقل و ترافیک شهرداری شیراز از مناسب‌سازی ۲۲ تقاطع در قالب طرح اکرام پیاده با اولویت استفاده افراد توان‌خواه با مشارکت مناطق یازده‌گانه کلان‌شهر شیراز خبر داد.هادی شه‌دوست شیرازی از مناسب‌سازی ۲۲ تقاطع در قالب طرح اکرام پیاده با اولویت استفاده افراد توان‌خواه با مشارکت مناطق یازده‌گانه کلان‌شهر شیراز خبر داد.

او با بیان اینکه در گام نخست و بر اساس مصوبه شورای ترافیک شهر در هر منطقه از شهرداری، دو تقاطع مناسب‌سازی خواهد شد، اظهار داشت: این طرح با هدف تردد ایمن عابران پیاده با اولویت افراد توان‌خواه و نابینا انجام می‌شود.

معاون شهردار شیراز مناسب‌سازی تقاطعات را بخش تکمیلی خیابان الگو و همکاری مشترک حوزه‌های حمل‌ونقل و ترافیک و شهرسازی عنوان و تصریح کرد: سیستم چراغ فرماندهی تقاطعات هدف، هم‌زمان با اجرای طرح به فناوری هوشمند مجهز خواهد شد تا امکان رصد و برطرف کردن مشکلات در کمتر زمان ممکن از طریق مرکز کنترل ترافیک فراهم شود.

شه‌دوست شیرازی با اشاره به اینکه عملیات اجرایی تقاطع خیرات-وصال از سوی شهرداری منطقه ۲ آغازشده است، افزود: سنگفرش کانال عابر پیاده، اصلاح دسترسی و حرکت ایمن از تقاطع، نورپردازی و ارتقا خوانایی محل عبور عابران پیاده و ساماندهی تابلوها و علائم ترافیکی برای رانندگان خودرو از مواردی است که در طرح مناسب‌سازی تقاطعات، اجرا خواهد شد.

یادآوری قوانین و آموزش‌های میدانی عبور ایمن در تقاطعات پرتردد شیراز انجام می‌شود

او با بیان اینکه آموزش‌های میدانی، مجازی و چهره به چهره، هم‌زمان با اجرای پروژه‌های ترافیکی و ارتقا فرهنگ ترافیک در جامعه انجام خواهد شد، تصریح کرد: آموزش دانش آموزان در ۵۰۰ مدرسه مقطع ابتدایی و پارک‌های ترافیک، تولیدات رسانه‌ای مجازی در قالب موشن، پویانمایی و تصاویر واقعی، تئاتر خیابانی و کارزارهای میدانی از مهم‌ترین برنامه‌هایی است که در حوزه آموزش و ترویج فرهنگ ترافیک برای اثرگذاری پروژه‌های ترافیکی و کاهش سوانح رانندگی انجام می‌شود.

چشم شیشه‌ای — **خلاقیت هنری در شهر** — **عکس اختصاصی عصر مردم / علی گزبلند**

رسانه سفارش‌پذیر نمی‌تواند در جامعه تأثیرگذار باشد

معاون سیاسی، امنیتی و اجتماعی استانداری فارس با بیان اینکه رسانه باید مولد باشد، گفت: رسانه‌ای که مقلد و سفارش‌پذیر باشد نمی‌تواند ...

روند خدمت رسانی مرکز خدمات جامع سلامت قائمیه پایش شد

اعضای هیأت رئیسه دانشگاه علوم پزشکی و خدمات بهداشتی درمانی شیراز با حضور در ستاد شبکه بهداشت و درمان کوه چنار و مرکز ...

نقش تاثیرگذار مسوولان شهرستانی در تبیین پیشرفت‌ها و افزایش امید در جامعه

رئیس دانشگاه علوم پزشکی و خدمات بهداشتی درمانی شیراز ...

با حضور اعضای هیأت رئیسه دانشگاه علوم پزشکی شیراز؛

روند خدمت رسانی در مرکز آموزشی درمانی حضرت امام علی(ع) کازرون پایش شد

عصرمردم:
اعضای هیأت رئیسه دانشگاه علوم پزشکی و خدمات بهداشتی درمانی شیراز با حضور در مرکز آموزشی درمانی حضرت امام علی(ع) کازرون، روند خدمت رسانی در این بیمارستان را از نزدیک بررسی کردند.
دیگر مقصد سفر نظارتی امروز دکتر «سید وحید حسینی» رئیس و اعضای هیأت رئیسه دانشگاه، حضور در مرکز آموزشی درمانی حضرت امام علی(ع) کازرون بود که با حضور در بخش‌های مختلف این بیمارستان انجام شد.
رئیس دانشگاه علوم پزشکی شیراز و هیأت همراه با حضور در بخش‌های اتاق عمل، جراحی، اطفال، CCU و درمانگاه تخصصی این مرکز آموزشی درمانی، روند خدمت رسانی به مراجعان را از نزدیک پایش کرده و در دیدار با مسوولان، پزشکان و کارکنان، با آنان پیرامون نحوه ارائه خدمت به بیماران گفت و گو کرده و چالش‌های موجود در این زمینه را ارزیابی کردند.
در این بازدید با توجه به اینکه این بیمارستان تازه راه اندازی شده، راهکارهای عملیاتی برای توسعه خدمات ارزیابی شده و اعضای هیأت رئیسه دانشگاه پیشنهادات خود را در زمینه بهبود خدمات مطرح کردند.
همچنین رئیس دانشگاه علوم پزشکی شیراز با بیماران بستری در این مرکز آموزشی درمانی دیدار و گفت و گو کرده و ضمن ارزیابی پرونده سلامت بیماران و روند رسیدگی به آنان، نظرات بیماران و همراهان آنان را پیرامون نحوه دریافت خدمات و میزان رضایتمندی آنان جویا شد.
همچنین دکتر محمدجواد راعی معاون غذا و داروی دانشگاه علوم پزشکی شیراز با حضور در داروخانه بیمارستان حضرت امام علی (ع)، وضعیت میزان داروهای موجود در داروخانه بیمارستان را پایش کرد.
حضور در کلاس‌های آموزشی پیش بینی شده در این مرکز آموزشی درمانی و بازدید از خدمات و تجهیزات موجود، از دیگر بخش‌های این برنامه بود.
دکتر «عباس رضاییان زاده» معاون بهداشت دانشگاه، دکتر «مهرداد شریفی» معاون درمان، دکتر «محمدجواد راعی» معاون غذا و دارو، دکتر «عبدالحسین فرح بخش» مشاور معاونت توسعه مدیریت و منابع، دکتر «سالار خواجه پور» مدیر منابع فیزیکی و نظارت بر طرح‌های عمرانی دانشگاه، مهندس «ابوذر پاریزی» مدیر روابط عمومی‌دانشگاه و دکتر «سیدکاظم سراج زاده فرد» رئیس گروه ارزشیابی و پژوهش در آموزش در این بازدید رئیس دانشگاه را همراهی می کردند.

تسهیلات خسارت‌های سیل شهرستان کوار در حال پرداخت است

ایرنا: مدیرکل مدیریت بحران استانداری فارس گفت: تسهیلات آسیب دیدگان سیل مردادماه ۱۴۰۱ در شهرستان کوار بر اساس مصوبه دولت اکنون در حال پرداخت است.
خلیل عبدالهی افزود: هم اینک بانک‌های استان مشغول پرداخت وام به آسیب دیدگان و خسارت دیدگان سیل شهرستان کوار هستند.
در بحث بازسازی منازل مسکونی به روستاییان خسارت دیده تسهیلات ۲۰۰ میلیون تومانی با سود چهار درصد بعلاوه ۵۰ میلیون تومان بلاعوض و در شهرها نیز تسهیلات ۲۵۰ میلیون تومانی با سود پنج درصد و ۵۰ میلیون تومان نیز بلاعوض در حال پرداخت است.
او اظهار داشت: همچنین در بحث تعمیرات منازل مسکونی آسیب دیده نیز ۳۰ میلیون تومان وام تعمیرات و ۲۰ میلیون تومان نیز به شکل بلاعوض پرداخت می‌شود.
مدیرکل مدیریت بحران استانداری فارس گفت: در زمینه کشاورزی نیز بر اساس مصوبه دولت به میزان خسارت وارد شده باید به کشاورزان آسیب دیده تسهیلات پرداخت شود که تاکنون با وجود پیگیری‌های صورت گرفته به مرحله پرداخت نرسیده و جلساتی در حال برگزاری است که میزان تسهیلات پرداختی به کشاورزان مشخص شود.
عبدالهی اضافه کرد: عمده خسارت‌ها در روستاها مربوط به حوزه مسکن بوده و اقداماتی نیز در زمینه بازسازی جاده‌های بین مزارع و قنات‌ها و چاه‌هایی که دچار آسیب شده نیز اقداماتی انجام شده و اعتبار مورد نیاز در اختیار جهاد کشاورزی قرار گرفته تا خسارت‌های این بخش‌ها نیز جبران شود.
در جریان سیل ششم مرداد امسال بنا به گفته مسئولان جهاد کشاورزی استان به ۷۵۰ هکتار از مزارع و باغ‌های شهرستان کوار خسارت ۲۸۰ میلیارد ریالی وارد شد.

محبی‌پور معاون استانداری فارس:

رسانه سفارش‌پذیر نمی‌تواند در جامعه تأثیرگذار باشد

ایرنا: معاون سیاسی، امنیتی و اجتماعی استانداری فارس با بیان اینکه رسانه باید مولد باشد، گفت: رسانه‌ای که مقلد و سفارش‌پذیر باشد نمی‌تواند در سطح جامعه تأثیرگذار باشد.
اسماعیل محبی‌پور شامگاه دوشنبه در دومین گردهمایی ماهانه اصحاب رسانه فارس تحت عنوان «دکه» اظهار کرد: ارتباط با رسانه به گسترش فضای ذهنی افراد کمک می‌کند؛ رسانه با اقتصاد، سیاست و فرهنگ ارتباط قطعی و صد در صد دارد و یکی از مهمترین رسالت‌های رسانه‌ها برای همیشه اینگونه بوده که رابطه معناداری را بین حکومت، حاکمیت و ملت‌ها تعریف می‌کرده‌اند.
وی با بیان اینکه حکومتی که به دنبال مردم‌داری است رسانه را جزو رکن چهارم دموکراسی می‌داند، گفت: اگر این رکن چهارم از ارکان دموکراسی حذف شود مطمئنا بخش زیادی از مردم خواهی که حکومت مدعی آن است و مطالبه‌ای که مردم برای ارتباط با حاکمیت دارند دچار مشکل و مسئله خواهد شد و این مسئله، هم می‌تواند مسیر ارتباط موضوعات کشور با حاکمیت را مجهول کند و هم می‌تواند مورد سواستفاده قرار بگیرد.
معاون استاندار فارس به همکاری رسانه‌های فارس در انعکاس اخبار مربوط به استان اشاره کرد و گفت: یکی از اتفاقات شاخص در زمینه همکاری و تعامل با رسانه‌ها در قضیه تلخ حادثه شاهچراغ (ع) در چهارم آبان‌ماه رقم خورد؛ در این فضا هم ارتباط بین مسئولان و مردم و اعتماد مردم نسبت به مسئولان توسط رسانه‌ها تنظیم شد و هم در ارزیابی که صورت گرفت متوجه شدیم به دلیل اقدام موثر رسانه‌ها در روایتگری اولیه، فرصت ابهام‌آفرینی از جریانات معاند گرفته شد.
محبی‌پور بر نقش رسانه‌ها در تنویر افکار عمومی‌تأکید کرد و در پاسخ به این پرسش که آیا می‌توان ساز و کاری تعریف کرد تا فضای رسانه‌ای در مواقع بحران با مدیریت بهتری به انتشار اخبار بپردازد، گفت: تشکیل تیم برای اطلاع‌رسانی در مواقع بحرانی و حضور خبرنگاران در صحنه‌های امنیتی از تصمیماتی است که برای اطلاع رسانی در زمان بحران اتخاذ کرده‌ایم.
معاون استاندار فارس بر اهمیت حضور خبرنگاران در وقایع امنیتی با ساز و کار مشخص تأکید کرد و گفت: حضور خبرنگاران و دیدن واقعیت‌ها توسط اصحاب رسانه به ضرر امنیت ما نیست. دیدن واقعیت‌ها کمک شایانی به افزایش ضریب امنیت و تأمین امنیت روانی می‌کند. برای تحقق این امر و حضور خبرنگاران در صحنه‌های امنیتی پیشنهادات و نظرات اصحاب رسانه مورد توجه قرار می‌گیرد.
او بر ضرورت فراهم کردن شرایطی برای انسجام رسانه و اعتماد به رسانه تأکید کرد و افزود: باید شرایطی فراهم شود تا امکان حضور نماینده مدیران رسانه‌ها و نماینده مطبوعات در جلسات مربوط به شورای اطلاع‌رسانی استان مهیا شود.
محبی‌پور با اعتقاد به اینکه رسانه باید مولد باشد، گفت: رسانه‌ای که مقلد و سفارش پذیر باشد نمی‌تواند در سطح جامعه تأثیرگذار باشد. البته به‌کارگیری رسانه‌ها یا فعالان طنز و فکاهی و پوشش رویدادهای مربوط به مناسبت‌ها به عنوان کار فرهنگی در رسانه‌ها باید مورد توجه قرار بگیرد.
وی با بیان اینکه رسانه‌ها حلقه‌های میانی و پیشران‌های مردم هستند، گفت: رسانه‌ها به عنوان حلقه‌های میانی ارتباط بین حاکمیت و مردم را شکل می‌دهند و در جاهایی هم پیشران مردم هستند. در دولت سیزدهم در بحث حلقه‌های میانی کار بسیاری انجام می‌شود. باز کردن فضا برای ایجاد انجمن‌ها، شکل‌گیری سازمان‌های مردم نهاد و گسترش فعالیت رسانه‌ها از موضوعات بسیاری خوبی است که در دولت سیزدهم دنبال می‌شود و امیدواریم به مرحله عملیاتی برسد.
معاون استاندار فارس در خصوص مشخص کردن مکانی برای تجمعات، گفت: من معتقدم که مکان تجمع را باید تعریف کنیم. پیشنهاد من پارک آزادی بود که در مکان خوبی در مرکز شهر و در دسترس مردم قرار دارد و از سالن‌های مناسبی برای تجمعات بهره می‌برد. اما پس از بررسی همه جوانب، باغ جنت برای تجمعات در نظر گرفته شد. هرچند در این مدت اخلالی به دلیل عدم مطرح کردن مباحث فرمانداری شیراز با شورا ایجاد شد اما طبق آخرین آماری که گرفتیم ۶ درخواست در فرمانداری شیراز برای تجمع موجود است و باغ جنت با نظر مثبت، برای برگزاری تجمعات مواجه شده است.

برنامه‌های فرهنگی در بهمن‌ماه

حمیدرضا قانعی مدیرکل فرهنگ و ارشاد اسلامی استان فارس نیز اظهار کرد: دو مدل تسهیلات برای اهالی رسانه در نظر گرفته شده که قرار است این تسهیلات به زودی به خبرنگاران تعلق بگیرد. تصمیمات برای پرداخت یک وام در ۱۷ مردادماه اتخاذ شد که شرایط این وام مبنی بر اختصاص بخشی از تبصره ۱۶ به خبرنگاران بود که پس از پیگیری‌های متعدد استاندار محقق شد و به احتمال زیاد از هفته آینده می‌توانیم ثبت‌نام‌ها را از طریق سامانه ملی انجام دهیم. این وام با مبلغ ۱۰۰ میلیون تومان و سود چهار درصدی است. یک وام دیگر هم وام مرسوم کارآفرینی با مبلغ ۳۰ یا ۵۰ میلیون تومان است که با سود ۱۸ درصد است.
مدیرکل فرهنگ و ارشاد اسلامی‌به بیان برنامه‌های فرهنگی در بهمن‌ماه پرداخت و گفت: چهارشنبه فراخوان ملی جشنواره آواها و نواهای رضوی را در شیراز خواهیم داشت. از ۱۷ تا ۲۳ بهمن ماه هم جشنواره فیلم فجر برگزار می‌شود و درصدد هستیم یکی از بخش‌های بین المللی فیلم فجر را در شیراز برگزار کنیم.
وی با بیان اینکه رویدادهای فرهنگی متنوعی در دهه پرفروغ فجر در کلانشهر شیراز برگزار خواهد شد، گفت: محافل قرآنی در ده شهرستان استان فارس برگزار می‌شود. همچنین دوره‌های جهاد تبیین و دستاوردهای انقلاب اسلامی‌با محوریت فرهنگ در دهه مبارک فجر آغاز می‌شود.
منصور آرامش فرد پیشکسوت مطبوعات و رسانه‌های استان فارس نیز در این آیین با اشاره به پنجاه سال فعالیت مطبوعاتی‌اش در عرصه رسانه به ارزیابی نقش پررنگ اصحاب رسانه در حوزه محرومیت زدایی پرداخت و با اشاره به فعالیت خود در ایرنا و روزنامه خبرجنوب گفت: از خردادماه سال ۱۳۵۱ فعالیت مطبوعاتی را آغاز کردم و طی این سال‌ها تلاش برای انعکاس مشکلات مردم چالش زدایی در حوزه‌های مختلف داشته ام.
وی که زادگاهش استان خوزستان است، افزود: در این سال‌ها در حوزه‌های مختلفی قلم زدم و آزادسازی خرمشهر شیرین‌ترین اتفاق برای من در طول این سال‌ها بوده است.
در این آیین از پنج دهه فعالیت رسانه ای آرامش فرد تجلیل شد.

آغاز به کار پنجمین کنگره بین المللی سلامت همراه در شیراز

صفدر دوام

صبح دیروز «پنجمین کنگره بین المللی سلامت همراه» در محل باشگاه فرهنگی، رفاهی دانشگاه شیراز آغاز بکار کرد.
دکتر کامران باقری لنکرانی رئیس مرکز تحقیقات سیاستگذاری سلامت دانشگاه علوم پزشکی شیراز و رئیس این کنگره در آغاز این همایش، اظهار داشت: نظام سلامت با ابعد مختلفی مواجه است که با نیازهای اجتماعی و راهبردهای سازمانی مبتنی با منابع انسانی و مالی مرتبط می‌باشد و سلامت دیجیتال در جهت ارتقاء آن دارای اهمیت است.
وی با اشاره به پاندمی کووید ۱۹ در سه سال گذشته، خاطرنشان کرد: برخی بحران‌ها نظیر تغییر آن اقلیمی‌در مواردی از حوزه سلامت اثر گذار بوده از این رو سلامت همراه ظرفیت اتصال همه ابعاد یاد شده را دارد.
او با اشاره به برپایی چهار دوره این کنگره در حوزه سلامت همراه، یادآور شد: خوشبختانه این سلسله همایش بستر مناسبی بود با این حال به این موضوع به عنوان موضوع کلان نگاه نشده است امیدواریم در آینده با نگاه آینده نگرانه پیگیری شود.
لنکرانی با بیان اینکه موضوع سلامت همراه نماد مناسبی است که در آن اطلاعات در ابعاد زمانی و مکانی برای کاربران مؤثراست، تصریح کرد: استفاده از آن درجهت رسیدن به اهداف مورد نظر مناسب است چنانکه در ایام کرونا با تکیه بر سلامت همراه بسیاری از مشکلات مرتفع گردید.
دکتر سید جلیل معصومی‌دبیر کنگره نیز در این نشست با اشاره به اهمیت استفاده از سلامت همراه در جهت آموزش سلامت به گروه‌های تخصصی، مردم وبیماران، اضافه کرد: این مهم می‌تواند بستر مناسبی برای آموزش مردم باشد چنانکه در فضای کنونی بحث دیجیتال مارکتینگ در بازار کار جای کار دارد و در سال ۲۰۲۱ حدود دو میلیارد دلار به خود اختصاص داده است و با ارزیابی‌های انجام شده در آینده با رشد بیشتری هم مواجه خواهد شد.
وی ادامه داد: سلامت همراه ارزش خاصی در چند سال گذشته داشته است و پنجمین کنگره بین المللی سلامت همراه با حضور تعداد ۹۱ نفر سخنران از اساتید متخصص در شش محور سلامت همراه در بیماری‌های گوارش کبد و پیوند، سلامت همراه در تغذیه، رادیولوژی، سلامت همراه ر تصویر برداری پزشکی، سلامت همراه در مدیریت بحران برگزار می‌شود.
معصومی‌ادامه داد: نزدیک به ۳۰۰ مقاله به دبیرخانه کنگره رسید که از این تعداد ۲۵۰ مقاله مورد استفاده قرار می گیرد.
او همچنین از برپایی کارگاههای آموزشی و نمایشگاه در حاشیه این کنگره خبرداد.
دکتر محمود نجابت قائم مقام رئیس دانشگاه علوم پزشکی شیراز نیز در این نشست با اشاره به اینکه ورود دانشگاه علوم پزشکی در دهه گذشته به این موضوع بسیار مناسب بوده است، تصریح کرد: اینگونه رویدادها در جهت رشد صنعت علمی‌در این حوزه تأثیرگذار است.وی ادامه داد: باید چالش‌ها و موانعی که منجر به توقف کار در این حوزه می‌شود شناسایی و برطرف شود از این رو نظام مند شدن فضای مجازی در جهت رشد بیشتر سلامت همراه مؤثر است.

با حضور اعضای هیأت رئیسه دانشگاه علوم پزشکی شیراز؛

روند خدمت رسانی مرکز خدمات جامع سلامت قائمیه پایش شد

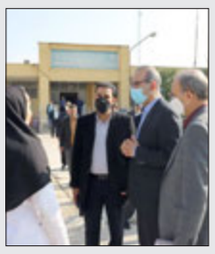

عصرمردم:
اعضای هیأت رئیسه دانشگاه علوم پزشکی و خدمات بهداشتی درمانی شیراز با حضور در ستاد شبکه بهداشت و درمان کوه چنار و مرکز خدمات جامع سلامت شهری و روستایی قائمیه، روند خدمت رسانی به جمعیت تحت پوشش این مرکز را ارزیابی کردند.
دکتر «سید وحید حسینی» رئیس دانشگاه به همراه اعضای هیأت رئیسه دانشگاه علوم پزشکی شیراز، در ادامه بازدید نظارتی دیروز از مناطق مختلف استان که از ساعات ابتدایی صبح آغاز شده است، با حضور در ستاد شبکه بهداشت و درمان شهرستان کوهچنار و مرکز خدمات جامع سلامت شهری و روستایی قائمیه، روند ارائه خدمت در این مرکز را از نزدیک ارزیابی کردند.
رئیس دانشگاه علوم پزشکی شیراز در این بازدید، ضمن ارزیابی روند خدمت رسانی به بیش از ۳۰ هزار جمعیت تحت پوشش این مرکز خدمات جامع سلامت شهری و روستایی، بر اهمیت بهره مندی از مشارکت خیرین سلامت در توسعه خدمات و تقویت زیرساخت‌های بهداشت و درمان در استان تاکید کرد.
او در گفت و گو با مسوولان این مرکز خدمات جامع سلامت، ضمن ارزیابی روند ارائه مراقبت‌های سلامت محور به جمعیت تحت پوشش، وضعیت نیروی انسانی و همچنین تجهیزات پزشکی را بررسی کرد.
بررسی نحوه ثبت اطلاعات در سامانه الکترونیکی «سیب»، نحوه ارائه خدمات واکسیناسیون و ارائه مشاوره‌های سلامت محور، از دیگر محورهای مورد بررسی اعضای هیأت رئیسه دانشگاه علوم پزشکی شیراز در این بازدید بود.
دکتر «عباس رضاییان زاده» معاون بهداشت دانشگاه، دکتر «مهرداد شریفی» معاون درمان، دکتر «محمدجواد راعی» معاون غذا و دارو، دکتر «عبدالحسین فرح بخش» مشاور معاونت توسعه مدیریت و منابع، دکتر «سالار خواجه پور» مدیر منابع فیزیکی و نظارت بر طرح‌های عمرانی دانشگاه و مهندس «ابوذر پاریزی» مدیر روابط عمومی‌دانشگاه دیگر اعضای تیم بازدیدکننده از این مرکز خدمات جامع سلامت بودند.

رئیس دانشگاه علوم پزشکی شیراز در دیدار با امام جمعه کوه چنار مطرح کرد:

نقش تاثیرگذار مسوولان شهرستانی در تبیین پیشرفت‌ها و افزایش امید در جامعه

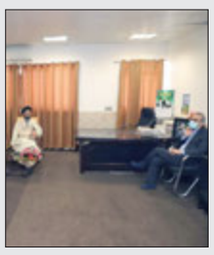

عصرمردم:
رئیس دانشگاه علوم پزشکی و خدمات بهداشتی درمانی شیراز در دیدار با امام جمعه و مسوولان شهرستان کوه چنار، بر اهمیت نقش مسوولان شهرستانی در تبیین پیشرفت‌ها و افزایش امید در جامعه تاکید کرد.
دکتر «سید وحید حسینی» رئیس دانشگاه در ادامه بازدیدهای دیروز از مناطق مختلف استان فارس با همراهی اعضای هیأت رئیسه دانشگاه، با امام جمعه و مسوولان شهرستان کوه چنار پیرامون راهکارهای توسعه خدمات سلامت در این منطقه از فارس، دیدار و گفت و گو کرد.
او در این دیدار با اشاره به موفقیت‌های نظام سلامت کشور در سال‌های پس از انقلاب اسلامی‌که با خودکفایی در روند خدمت رسانی و گسترش زیرساخت‌های بهداشت و درمان در مناطق مختلف کشور همراه بوده است، افزایش امید به زندگی در کشور از ۵۳ سال به ۷۸ سال را نمودی از پیشرفت دانست.
مسوول ارشد حوزه سلامت فارس با تاکید بر اهمیت آگاهی بخشی به آحاد جامعه پیرامون پیشرفت‌های انجام شده و روند توسعه خدمات، نقش روحانیون، ائمه جمعه و جماعات و همچنین مسوولان شهرستانی را در این زمینه برجسته ارزیابی کرد.
تبیین اهمیت تحقق اهداف جوانی جمعیت به عنوان یکی از اولویت‌های مهم ملی با همکاری روحانیون و مسوولان، از دیگر موضوعات مطرح شده از سوی رئیس دانشگاه علوم پزشکی شیراز در این دیدار بود.
دکتر حسینی ضمن آگاهی از مسایل مطرح شده از سوی مسوولان شهرستان کوه چنار پیرامون چالش‌های حوزه سلامت این شهرستان، نسبت به بررسی کارشناسانه، اولویت بندی و پیگیری موارد مطرح شده قول همکاری داد.
او همچنین با قدردانی از همکاری خیرین حوزه سلامت شهرستان، خواستار مشارکت آنان در زمینه اهدای زمین و ساخت و ساز در راستای توسعه خدمات بهداشتی درمانی شهرستان شد.

روند مثبت توسعه تحولات سلامت در فارس

امام جمعه شهرستان کوهچنار نیز در این دیدار با بیان اینکه با وجود کمبود منابع و محدودیت‌های مالی کشور، تحولات خوبی در عرصه بهداشت و درمان استان فارس ایجاد شده است، گفت: در حال حاضر در جبهه سلامت، حرف‌های بسیاری برای گفتن داریم و با تلاش مسوولان و کارکنان، دنیا را از این پیشرفت‌ها متحیر کرده ایم.
حجت الاسلام والمسلمین «سید محمدعلی شهیم» ضمن تقدیر از دغدغه‌های مسوولان دانشگاه علوم پزشکی شیراز در زمینه توسعه خدمات، افزایش اعتماد مردم به خدمات سلامت را نیازمند نگاه ویژه مسوولان دانست.فرماندار شهرستان کوهچنار در این دیدار ضمن بیان چالش‌ها و نیازمندی‌های بهداشت و درمان این شهرستان پیرامون امکانات و تجهیزات و ملزومات پزشکی، اختصاص پزشک متخصص، بیمارستان، پایگاه‌های اورژانس، خانه‌های بهداشت و مراکز خدمات جامع سلامت؛ خواستار ارتقای سطح بهداشت و درمان مردم منطقه و جلوگیری از اعزام بیماران به شهرستان‌های دیگر شد.«محمودهاشمی» بیان اینکه مردم به خدمات نظام مقدس جمهوری اسلامی‌ایران اعتماد دارند، ارتقای شاخص‌های بهداشتی شهرستان و افزایش میزان رضایتمندی بیماران و مراجعان را مهم ترین اولویت حوزه سلامت کوه چنار برشمرد.
او همچنین از اعضای هیأت رئیسه دانشگاه علوم پزشکی شیراز برای انجام بازدیدهای میدانی و بررسی مسایل و چالش‌های حوزه بهداشت و درمان منطقه قدردانی کرد.
در ادامه این دیدار دکتر «مهرداد شریفی» معاون درمان دانشگاه، دکتر «عباس رضاییان زاده» معاون بهداشت دانشگاه، دکتر «محمدجواد راعی» معاون غذا و دارو، دکتر «عبدالحسین فرح بخش» مشاور معاونت توسعه مدیریت و منابع و دکتر «سالار خواجه پور» مدیر منابع فیزیکی و نظارت بر طرح‌های عمرانی دانشگاه ضمن بیان شاخص‌های هر حوزه، به بررسی چالش‌های حوزه سلامت این شهرستان و راهکارهای رفع موانع موجود پرداختند.
این دیدار امروز، چهارم بهمن ۱۴۰۱ در ادامه بازدیدهای امروز اعضای هیأت رئیسه دانشگاه علوم پزشکی شیراز از خدمات سلامت در کوهچنار و در دفتر امام جمعه این شهرستان برگزار شد.

رئیس دانشگاه علوم پزشکی شیراز در دیدار با امام جمعه کازرون مطرح کرد :

ارتقای سطح کیفی و کمی‌خدمات سلامت با همراهی مسوولان شهرستان

عصرمردم:
رئیس دانشگاه علوم پزشکی شیراز در دیدار با امام جمعه کازرون، ارتقای سطح کیفی و کمی‌خدمات سلامت در استان را نیازمند همراهی مسوولان شهرستان‌ها عنوان کرد.
دکتر «سید وحید حسینی» رئیس دانشگاه که از ابتدای صبح امروز، چهارم بهمن ۱۴۰۱ و با همراهی اعضای هیأت رئیسه به مناطق غرب استان فارس سفر کرده است، پس از بازدید از خدمات سلامت در شهرستان کوه چنار، عازم شهرستان کازرون شده و ابتدا با امام جمعه این شهرستان دیدار کرد.
مسوول ارشد حوزه سلامت فارس در این دیدار سلامت را مقوله ای گسترده و چند بعدی خواند که دستیابی حداکثری به اهداف این حوزه، با مشارکت و همراهی مسوولان و افراد تاثیرگذار ممکن می‌شود.
دکتر حسینی همدلی و همراهی با مجموعه سلامت را گامی‌رو به جلو در پیشرفت مسیر توسعه کمی‌و کیفی خدمات عنوان کرد و افزود: فرزندان خانواده سلامت فارس در حوزه‌های مختلف بهداشت، درمان و پشتیبانی، در روزهای بحرانی کرونا تا پای جان در کنار مردم ایستاده و همراهی بی نظیر خود را در مسیر خدمت رسانی به تصویر کشیدند.
او دستاورد این خدمت ایثارگرانه را معرفی جایگاه واقعی حوزه سلامت در جامعه برشمرد و از همکاری‌های صورت گرفته در این زمینه قدردانی کرد.

رئیس دانشگاه علوم پزشکی شیراز با اشاره به دغدغه مندی مسوولان دانشگاه برای رفع چالش‌های حوزه بهداشت و درمان در مناطق مختلف استان، از بررسی کارشناسانه و پیگیری برای رفع چالش‌های حوزه سلامت بر اساس اولویت بندی خبر داد.
امام جمعه شهرستان کازرون نیز در این نشست با بیان اینکه بهترین خبرهای شهرستان کازرون، مربوط به حوزه سلامت است؛ گفت: دستاوردهای این حوزه در خطبه‌های نمازجمعه اطلاع رسانی می‌شود.
حجت الاسلام «محمد صباحی» در این دیدار خواستار نگاه ویژه مسوولان به توسعه خدمات سلامت در این شهرستان به عنوان یکی از قطب‌های درمانی استان فارس شده و با اشاره به دریافت مسایل مردمی‌در این حوزه، نیازمندی‌ها و چالش‌های موجود را به رئیس و مسوولان ارشد دانشگاه مطرح کرد.
دکتر «مهرداد شریفی» معاون درمان دانشگاه، دکتر «عباس رضاییان زاده» معاون بهداشت دانشگاه، دکتر «محمدجواد راعی» معاون غذا و دارو، دکتر «عبدالحسین فرح بخش» مشاور معاونت توسعه مدیریت و منابع و دکتر «سالار خواجه پور» مدیر منابع فیزیکی و نظارت بر طرح‌های عمرانی دانشگاه علوم پزشکی شیراز نیز دیگر اعضای این نشست هم اندیشی بودند که ضمن بیان وضعیت خدمات و چالش‌ها در هر حوزه، راهکارهای خود را در زمینه توسعه خدمت رسانی در این شهرستان مطرح کردند.
دکتر «سیدکاظم سراج زاده فرد » رئیس گروه ارزشیابی و پژوهش و مهندس «ابوذر پاریزی» مدیر روابط عمومی‌دانشگاه علوم پزشکی شیراز دیگر اعضای این نشست هم اندیشی بودند.

توصیه‌های طب سنتی برای مقابله با آلودگی هوا

باشـــگاه خبرنگاران: برخی از خوراکی ها و آشـــامیدنی ها در طب سنتی اثر آلاینده های آلودگی هوا را در بدن کاهش می دهد.

زمانی که فصل زمستان فرا می رسد یکی از پدیده هایی که هر ساله با آن مواجه هستیم آلودگی هوا اســـت اما ســـوالی که با آن رو به رو می شویم این است که چه خوراکی هایی را مصرف کنیم تا ضرر آلاینده ها بر بدن ما کمتر باشد؟

برخی از خوراکی ها و آشـــامیدنی ها در طب ســـنتی با عنوان سم زاده های خوب از بدن معرفی شـــده اند و می توانند کمک کنند که اثر آلاینده های آلودگی هوا در بدن کاهش یابد و آلاینده‌ها سریع‌تر از بدن دفع بشوند.

یکی از میوه هایی که توصیه می شـــود در روزهای آلودگی هوا مورد استفاده قرار گیرد، انجیر است که می توان به صورت تازه و خشک استفاده کرد.

مصرف آسپرین بعد از شکستگی به پیشگیری از لختگی خون کمک می کند

مهر: هنگامی که افراد به دلیل شکســـتگی دست یا پا تحت عمل جراحی قرار می‌گیرند، اغلب رقیق‌کننده‌های خون تجویزی به آنها تزریق می‌شود تا خطر ایجاد لخته‌های خونی در ریه‌ها و پاهایشان کاهش یابد.

اما یک مطالعه بزرگ و جدید نشـــان می‌دهد که ممکن اســـت زمان تجدید نظر در این عمل فرا رسیده باشد. نتایج نشان داد که آسپرین ممکن است به اندازه تزریق هپارین با وزن مولکولی پایین در جلوگیری از لخته شدن خون و عوارض مرتبط با آن مؤثر باشد.

دکتر «رابرت اوتول»، محقق ارشـــد این مطالعه از دانشگاه مریلند، می‌گوید: «بیمارانی که برای جراحی برای شکســـتگی‌ها مراجعه می‌کنند، در معرض خطر لخته شدن خون در پاها و ریه‌های خود هســـتند و درمان استاندارد، تزریق هپارین با وزن مولکولی کم در بیمارستان و هفته‌ها پس از ترخیص است.»

او گفت: «این دارو دو بار در روز تزریق می‌شـــود و دارای قیمت بسیار سنگین‌تری نسبت به آسپرین هستند.»

این مطالعه شـــامل بیش از ۱۲۰۰۰ بیمار با شکســـتگی بازو یا پا بـــود که نیاز به جراحی داشتند. آنها در ۲۱ مرکز تحت درمان قرار گرفتند.

از ایـــن تعداد، نیمی از آنها دو بـــار در روز هپارین با وزن مولکولی پایین و نیمی دو بار در روز آسپرین نوزاد با دوز پایین دریافت کردند. همه شرکت‌کنندگان به مدت ۹۰ روز تحت نظر قرار گرفتند تا ببینند وضعیت آنها چگونه است.

نتایج برای هر دو گروه مشـــابه بود. این مطالعه نشـــان داد که هیچ تفاوتی از نظر مرگ، لخته شدن خون در ریه‌ها، عوارض خونریزی، عفونت یا مشکلات بهبود زخم وجود ندارد.

احتمال لخته شـــدن خون در زیر زانو در افرادی که در گروه آســـپرین بودند بیشـــتر بود. اوتول خاطرنشـــان کرد که این موارد به اندازه سایر انواع لخته‌های خون جدی در نظر گرفته نمی‌شوند.

اوتول گفت: «اکنون، تحقیقات در حال انجام به دنبال تعیین این است که آیا این یافته‌ها در مورد افرادی که در معرض خطر بیشـــتری برای ایجاد لخته خون پس از جراحی هســـتند نیز صدق می‌کند.»

زایمان زودرس با ضریب هوشی پایین تر در کودکان مرتبط است

مهر: به گفته محققان، نوزادانی که نارس به دنیا می‌آیند ممکن اســـت در دوران نوجوانی نمرات مدرسه ضعیف‌تری نسبت به همسالان خود داشته باشند.

محققـــان دریافتند نوزادانی که قبـــل از هفته ۳۴ بارداری به دنیا می‌آیند، در مقایســـه با کودکانـــی که در هفته ۴۰ به دنیا می‌آیند، در آزمون‌هـــای ریاضی و زبان در دوران نوجوانی نمرات کمتری داشتند.

«آندرس هاســـبی»، محقق اپیدمیولوژی در مؤسسه سرم استاتنس در کپنهاگ دانمارک، می‌گوید: «این مطالعه تفاوت معنی داری را در عملکرد مغزی در نوزادان متولد شده بین ۳۴ تا ۳۹ هفتگی و نوزادان متولد شده در هفته ۴۰ در دوران نوجوانی پیدا نکرد.»

برای ایـــن مطالعه، محققان بر روی حـــدود ۷۹۳۰۰۰ کودک زودهنگام متولد شـــده در دانمارک بین ســـال‌های ۱۹۸۶ و ۲۰۰۳ که حداقل یک خواهر یا برادر داشتند که به موقع و کامل متولد شده بود، تمرکز کردند.

تیم تحقیق نتایج امتحانات را در ســـنین ۱۵ تا ۱۶ ســـالگی در نظـــر گرفتند. آنها به طور جداگانه، نتایج تست‌های هوشی را که توسط بیش از ۲۲۷۰۰۰ برادر در حدود سن ۱۸ سالگی در دوران سربازی اجباری انجام شده بود، تجزیه و تحلیل کردند.

نویســـندگان مطالعه ســـایر عوامل بالقوه تأثیرگذار مانند جنســـیت، وزن هنگام تولد، سن والدین و سطح تحصیلات در بدو تولد و تعداد خواهر و برادرهای بزرگ‌تر را در نظر گرفتند.

از حـــدود ۶ درصد کودکانی که قبل از ۳۷ هفتگی به دنیا آمده بودند، تنها آنهایی که قبل از ۳۴ هفتگی متولد شـــده بودند، به طور قابل توجهی کمتر از میانگین نمرات ریاضی نسبت به کودکان متولد شـــده در ۴۰ هفتگی داشـــتند. محققان گزارش دادند که نمرات به تدریج با افزایش مدت زمان نارسی کاهش یافت.

محققان دریافتند برای زبان نوشتاری، تنها کودکانی که در کمتر از هفته ۲۷ بارداری متولد شده بودند، نمره قابل توجه پایین‌تر از میانگین داشتند.

آنهایـــی که بعـــد از ۳۴ هفته بارداری به دنیا آمده بودند در مقایســـه با متولدین ۴۰ هفته بارداری، کمتر از یک امتیاز در ضریب هوشی (IQ) کاهش داشتند. افرادی که بین هفته‌های ۳۲ تا ۳۳ متولد شـــده بودند، ۲.۴ امتیاز کاهش ضریب هوشـــی داشـــتند. تولد در هفته ۲۸ تا ۳۱ به معنای کاهش ۳.۸ امتیازی و قبل از ۲۷ هفتگی به معنای کاهش ۴.۲ امتیازی بود.

هر ساله حدود ۱۵ میلیون نوزاد قبل از هفته ۳۷ بارداری در سراسر جهان متولد می‌شوند. تیم مطالعه خاطرنشان کرد: هفته‌های پایانی بارداری برای رشد مغز جنین مهم است.

یافته‌ها بر نیاز به تحقیقات بیشتر در مورد اینکه چگونه می‌توان از این پیامدهای نامطلوب جلوگیری کرد، تأکید می‌کند.

نقش میکروبیوم های روده در بروز سندرم روده تحریک پذیر

مهـــر: محققان بر این باورند بین تنوع باکتریایی کمتر در میکروبیوم روده و ســـندرم روده تحریک پذیر ارتباط وجود دارد.

دکتر «جونگ اوک شـــیم»، عضو تیم تحقیق از دانشگاه کره در سئول، می‌گوید: «معمولاً بیش از ۱۰۰۰۰ گونه میکروارگانیسم در روده انسان زندگی می‌کنند.»

بـــرای مطالعه این موضوع، محققان مجموعه داده‌های خود را با ۹ مجموعه داده منتشـــر شـــده دیگر ترکیب کردند که در مجموع شامل ۵۷۶ بیمار مبتلا به سندرم روده تحریک پذیر و ۴۸۷ بیمار سالم بود.

شـــیم گفت: «ما پی بردیم تنوع باکتری‌های روده در بیماران ســـندرم روده تحریک پذیر نسبت به افراد سالم کمتر بود.»

نویســـندگان مطالعه خاطرنشان کردند که ســـطح فراوانی ۲۱ گونه باکتری خاص نیز بین بیماران ســـندرم روده تحریک پذیر و افراد ســـالم متفاوت است، اگرچه یافته‌ها از نظر آماری معنی‌دار نبودند.

شیم در ادامه افزود: «مطالعات عملکردی برای اثبات اینکه آیا تغییر در میکروارگانیسم‌های روده به ایجاد سندرم روده تحریک پذیر منجر می‌شود، مورد نیاز است.»

ســـندرم روده تحریک پذیر یک بیماری شـــایع اســـت که باعث نفخ، اسهال، درد معده و گرفتگی عضلات می‌شود. علت آن ناشناخته است و درمان مؤثری وجود ندارد.

محققان نوشـــتند: «بر اســـاس مطالعات اپیدمیولوژیک بر روی بیماران مبتلا به ســـندرم روده تحریک پذیر، تغییر میکروبیوم های روده به عنوان یکی از علل احتمالی ســـندرم روده تحریک پذیر مطرح می‌شود. گاستروانتریت باکتریایی حاد می‌تواند باعث التهاب مزمن، بدون علامت و با درجه پایین دیواره روده شود که برای تغییر عملکرد سلول‌های عصبی عضلانی و اپیتلیال کافی است.»

تغییر در سبک زندگی برای کنترل بهتر دیابت

تبیان: دیابت یک بیماری بسیار شایع مربوط به سبک زندگی است که درمان نمی‌شود اما می‌توان با ایجاد تغییرات سالم در سبک زندگی آن را کنترل کرد. هرچند مصرف دارو به کنترل دیابت کمک می‌کند؛ اما نقش اصلاح سبک زندگی را نباید نادیده گرفت.

رژیم غذایی‌تان سالم و با شاخص گلیسمی پایین باشد

دیابت را می‌توان با خوردن غذاهای سالم تا حدودی کنترل کرد؛ بنابراین اگر دیابت دارید، حتماً لازم است میوه و سبزی تازه، غلات فراوان و پروتئین‌های کم‌چرب بخورید.

از آنجایی‌که بدن ما به چربی‌ها، کربوهیدرات‌ها و پروتئین‌ها نیاز دارد، پس باید سالم‌ترین آنها را انتخاب کنیم. مثلاً چربی‌های موردنیاز بدنمان را از منابع سالمی مانند ماهی، مغزها و زیتون و روغن آن و پروتئین‌های لازم بدنمان را از تخم‌مرغ، بنشن و حبوبات و ماست دریافت کنیم. از مصرف کربوهیدرات‌های تصفیه شده و قندهای پنهان تا جایی که ممکن است اجتناب کنید و به‌جای آبمیوه، خود میوه را کامل بخورید.

اگر دیابت دارید مهم است که غذاهایی با شاخص گلیسمی پایین مصرف کنید، مثلاً سبزیجات غیر نشاسته‌ای، میوه‌هایی مانند هلو، آلو و انواع توت‌ها و دانه‌ها. غذاهایی که شاخص گلیسمی پایینی دارند، علاوه بر کنترل قند خون به کاهش وزن نیز کمک می‌کنند.

ضمناً مصرف پروبیوتیک‌ها نیز می‌تواند به کاهش قند خون، سطوح انسولین و مقاومت گلوکز کمک کند. پروبیوتیک‌ها برای سلامت باکتری‌های سالم روده مفیدند و همین به متابولیسم گلوکز کمک می‌کند. در نتیجه سطح قند خون نرمال‌تر شده و کنترل گلیسمیک بهبود می‌یابد و فشارخون نیز کنترل می‌شود.

وزن اضافی‌تان را کم کنید

اگر دیابت دارید پس لازم است وزن اضافی خود را کم کنید. کاهش وزن (حتی اگر ۵ تا ۱۰ درصد از وزن بدنتان باشد) باعث می‌شود ریسک عوارض کمتر شده و کمتر به تزریق انسولین نیاز داشته باشید. کاهش وزن اضافی به کنترل قند خون کمک می‌کند، سطح کلسترول و فشار خونتان را پایین می‌آورد. نتیجه همهٔ اینها، کاهش ریسک ابتلا به عوارض دیابت مانند بیماری قلبی است.

به طور منظم ورزش کنید

ورزش حتی به اندازهٔ ۳۰ دقیقه در روز برای شمایی که دیابت دارید واقعاً مفید است. ورزش روزانه قند خونتان را پایین می‌آورد، مقاومت به انسولین را کاهش می‌دهد و کمک می‌کند فشارخون و کلسترولتان تنظیم شود. با پیاده‌روی یا دوچرخه‌سواری هم می‌توانید ورزش روزانه‌تان را انجام دهید.

قند خونتان را به طور مرتب چک کنید

تست منظم قند خون به شما کمک می‌کند الگوی قند خون خود را بشناسید، مثلاً اینکه کارها یا رفتارهای به‌خصوصی قند خونتان را پایین می‌آورند، خوردن یک سری از غذاها قند خونتان را بالا می‌برند و ... . در نتیجه می‌توانید برای وعده‌های غذایی و کارهایی که می‌کنید برنامه‌ریزی کنید.

سیگار نکشید و الکل مصرف نکنید

الکل می‌تواند دارای قند افزوده باشد که باعث بالارفتن قند خون و دهیدراته شدن بدن می‌شود. ضمناً افرادی که دیابت دارند باید سیگار را ترک کنند؛ زیرا نیکوتین باعث مقاومت به انسولین می‌شود. ضمناً سیگارکشیدن ریسک بیماری‌های قلبی و عروقی و مشکلات کلیوی را افزایش می‌دهد.

به‌اندازه کافی بخوابید

آیا می‌دانستید خواب کافی نداشتن می‌تواند تعادل بین انسولین و قند خون را به هم بزند؟ برای اینکه شب‌ها خوب و کافی بخوابید، از بعدازظهر به بعد سراغ کافئین و غذاهای تند و ادویه‌دار نروید. خیلی مهم است که بهداشت خواب را رعایت کنید و الگوی خواب منظمی داشته باشید تا بتوانید خوب و راحت و کافی بخوابید.

از استرس‌های هیجانی دور بمانید

همان‌طور که می‌دانید استرس می‌تواند بر سطح قند خون اثر بگذارد؛ بنابراین یک راه خوب برای کنترل دیابت، کنترل استرس است. سعی کنید انواع راه‌ها را برای تسکین استرس خود امتحان کنید تا بهترینشان را برای خودتان انتخاب نمایید؛ پیاده‌روی، یوگا یا مدیتیشن روش‌هایی هستند که برای اکثر افراد جواب می‌دهند.

چکاپ‌های منظم را فراموش نکنید

خیلی از عوارض دیابت خاموش‌اند و علامتی از خود نشان نمی‌دهند؛ بنابراین لازم است به طور منظم چکاپ شوید. آزمایشات روتین برای چکاپ عملکرد کلیه و سطح کلسترول خون به پزشکتان کمک می‌کند هر مشکلی را در همان مرحله اول شناسایی نماید.

غذاهایی که برای سلامتی کبد مضر است

باشگاه خبرنگاران: فســـت‌فودها عوارض جانبی متعدد و وســـیعی دارند و مصرف مداوم آن می‌تواند از جنبه‌های مختلف به سلامت انسان آسیب برساند.

مصرف مداوم فســـت‌فودها در کوتاه‌مدت باعث افزایش قند خون، فشـــار خون و تمایل به پُرخوری می‌شـــود، درحالی که مصرف این غذاها در درازمدت هم خطر ابتلا بـــه چاقی، بیماری‌های قلبی و دیابت نـــوع ۲ را افزایـــش می‌دهـــد. اکنون هـــم به لطف تحقیقات گروهی از محققـــان می‌دانیم که مصرف فســـت‌فودها می‌تواند در ابتلا به بیماری کبد چرب نقش مهمی داشته باشد.

براساس یافته‌های محققان، اگر یک‌پنجم رژیم غذایـــی افراد چاق یا مبتلا به دیابت از فســـت‌فودها تشکیل شود، سطح چربی کبد این افراد به‌طور قابل توجهـــی افزایش می‌یابد. افرادی هـــم که مبتلا به چاقی و دیابت نیستند، با مصرف همین مقدار روزانه از فســـت‌فودها، سطح چربی کبدشـــان را به میزان متوسطی بیشتر می‌کنند.

به عبارت دیگر، اگر فست‌فودها حدود ۲۰ درصد از رژیم غذایی روزانه شـــما را تشـــکیل دهند، سطح چربی کبد هم بین درجات متوســـط تا شدید افزایش می‌یابد و افراد چاق و مبتلا به دیابت هم از این نظر بیشترین آســـیب‌پذیری را خواهند داشت. متاسفانه بالا بودن سطح چربی ذخیره‌شـــده در کبد می‌تواند باعث ابتلا به بیماری خاصی با نام کبد چرب شـــود که طبق گزارش‌های مایو کلینیک، شایع‌ترین نوع از بیماری‌های کبدی مزمن است. اما فست‌فودها دقیقا چگونه باعث تجمع چربی اضافی در کبد می‌شوند؟

پاسخ این سوال به چربی‌های ترانس برمی‌گردد. چربی‌هـــای ترانـــس باعـــث افزایـــش چربی‌های ذخیره‌شده در کبد می‌شوند، درحالی که انواع غذاهای فســـت‌فودی مانند پیتزاهای یخ‌زده، مارگارین، انواع نان و شیرینی‌های فراوری‌شـــده، ناگت، سوسیس، کالباس، همبرگر و... حاوی چربی‌های ترانس هستند.

بنابرایـــن، وقتی که درباره تجمـــع چربی در کبد صحبت می‌کنیم، بســـیار مهم اســـت که همه ما با انواع چربی‌های موجود در رژیم غذایی خودمان آشنا باشـــیم. همه چربی‌ها از نظر کیفیت با همدیگر برابر نیستند و چربی‌های ترانس از این نظر در رده بدترین گزینه‌های غذایی قرار می‌گیرند.

چربی‌های فرآوری‌شـــده مانند چربی‌های ترانس به‌هیچ‌وجه فایـــده‌ای برای بدن ندارنـــد بلکه صرفا به سلامت ما آسیب می‌رســـانند، درحالی که میزان چربی‌های اشـــباع هم در رژیم غذایی باید تا حدود زیادی کنترل و محدود شـــود. بنابراین، فقط استفاده متعادل و صحیح از چربی‌های غیراشباع طبیعی مانند مغزهای خام، روغن زیتـــون، آووکادو... می‌تواند به ارتقای سلامت ما کمک کند.

چند عادت غذایی برای کاهش مشکلات سلامتی در زمستان

ایسنا: در فصل زمستان بدن ما غذاهای غنی نیاز دارد که در همین راســـتا مصرف میوه های خشـــک، آجیل و دانه های روغنی (دانه کنجد) توصیه می شود.

در فصل زمســـتان بســـیاری از افراد با مشکلات مختلفـــی مانند ایجاد ورم در دســـت و پا، نفخ معده و ســـرماخوردگی و ســـرفه مواجه می شـــوند. حمله قلبی نیز در زمســـتان شـــایع اســـت. در همین حال متخصصان توصیه می کنند که داشتن عادات غذایی ســـالم می‌تواند منجر به کاهش بسیاری از مشکلات ســـلامتی در فصل زمستان شـــود. در ادامه به چند توصیه در این زمینه خواهیم پرداخت.

* از مصرف بیش از اندازه قهوه و چای خودداری کنید. این نوشـــیدنی ها اثر ادرارآور دارند و با افزایش تشکیل ادرار، حجم خون را کاهش می دهند.

* میوه ها و سالادها را به رژیم غذایی خود اضافه کنید. با افزودن مقـــداری غذای خام مانند میوه ها و سالادها، می توانید دوره های مکرر ابتلا به عفونت‌ها را کاهش دهید. همچنین میوه ها و سالادها آب کافی مـــورد نیاز بدن را نیز تامین کـــرده و به بهبود هضم کمک می کنند.

* مغزها و دانه هایی مانند گردو، بادام و دانه کنجد به شما کمک می کنند در زمستان گرم بمانید و فشار خون خود را در حد نرمال نگه دارید.

* تخم مـــرغ و ماهی مصرف کنید. مقداری رژیم غذایی با پروتئین بالا نیز در زمستان برای بهبود پاسخ ایمنی بدن و سلامتی توصیه می شود. به غیر از این، اگر هیچ مشکل سلامتی ندارید، مصرف سبزیجات و میوه های فصلی همیشه توسط هر متخصصی توصیه می شود.

همچنین در فصل زمستان به دلیل سبک زندگی کم تحرک و مصرف بیشـــتر غذاهای پرکالری نسبت به فصول دیگر، خطر ابتلا به چندین بیماری افزایش می یابد که متخصصان ورزش کردن در خانه یا انجام فعالیت های بدنی خارج از خانه در هنگامی که شرایط آب و هوایی خوب است را توصیه می کنند.

توصیه به کسانی که کم خونی دارند

باشگاه خبرنگاران: کم‌خونی یکی از بیماری‌های شایع اســـت که افراد در سطح خفیف و شدید به آن مبتلا می‌شوند.

افرادی که کمتر میوه می‌خورند، دچار کم خونی می‌شـــوند، خوردن میوه‌های تازه به صورت روزانه می‌تواند کمک زیادی برای جذب آهن به بدن بکند.

رژیم‌های غذایی گیاه خواری و امتناع از خوردن گوشت نیز موجب کم خونی می‌شود. این افراد باید قرص‌هـــای آهـــن را بخورند تا بتواننـــد تا حدودی نیازشان به آهن را جبران کنند.

کودکانی که با شیر مادر تغذیه نمی‌شوند، بیش از دیگران در معرض کم خونی ناشـــی از فقر آهن قرار دارند. جذب آهن موجود در شیر مادر راحت‌تر از آهن موجود در شیر خشک غنی شـــده است. بهتر است برای جلوگیری از کم خونی کودک تا یک سال او با شیرمادر تغذیه شود.

توصیه می‌شـــود افـــرادی کـــه دارای کم خونی هســـتند، مواد غذایی مفید را در برنامه غذایی خود بگنجانند و آب بیشتری نوشیده و استراحت و خواب کافی داشته باشند.

برخی از مـــواد غذایی برای افراد دچار کم خونی مضر بوده و مانع از جذب آهن می‌شوند.

دانه‌های مضر برای کم خونی

آجیل‌هـــا و دانه‌هـــا ماننـــد پســـته، کنجـــد، تخم کدوحلوایی و فندق مقـــدار زیادی آهن دارند، اما همه دانه‌ها برای کم خونی مفید نیســـتند، برخی دانه‌ها مانند بادام زمینی دارای تانن و اسید اگزالیک بوده که از جذب آهن جلوگیری می‌کنند.

تخم مرغ حاوی پروتئینی به نام فســـویتین است که مقدار زیادی آهـــن را به هم متصل می‌کند و از جذب آهن از غذاهای دیگر جلوگیری می‌کند. افراد دارای کم‌خونی برای آزادسازی آهن همراه تخم‌مرغ آب نارنج بخورند.

ســـویا دارای «فیتات» بوده که این ترکیب مانع جذب آهن می‌شـــود بنابراین مصرف توأم ســـویا با منابع گوشتی، عادت غذایی غلطی است.

طنز مکتوب-نوش و نیش- علی‌اصغر کمالدار «غمین»

واکنش اشتباهی

خانمی در حیاط منزلش گرم کار خویش بود که صدایی مهیب در گوشهایش پیچید، او ابتدا شوکه شد اما لحظاتی بعد که خودش را پیدا کرد اولین واکنشی که از خود نشان داد این بود که دوید و به در حیاط رفت با عجله در را باز و کله اش را مثل مارمولک از لای در بیرون کرد به تعبیر سیاسیون با غوغاسالاری و هیاهوگری بنای داد و فریاد و بد و بیراه گفتن را گذاشت، الهی ذلیل بشین چرا ترقه در می کنین جز جیگر بگیرین حتماً باید همین جلو خانه ما ترقه در کنین؟! در حال انتشار ناسزا، نفرین و عقده دل خالی کردن بود که دخترش از توی خانه به دم در دوید، دست او را گرفت کشید و گفت: با کی هسی؟ ترقه کجا بوده؟ دیزی زود پزمون ترکیده، منفجر شده! داری به کی بد و بیراه میگی؟! خانم یکباره برگشت با حیرت پرسید: این صدای زودپزمون بود؟ خدا مرگم بده، به آشپزخانه دوید، گفت: من دیدم هیچکس تو کوچه نیست!

خربزه

رفتم خربزه بخرم، خربزه فروش مغازه و قسمتی از پیاده رو را کرده بود پر از خربزه و مرتب داد میزد: بیا خربزه ببر، بیا قند و عسل ببر، بیا که عین رطبه، رطب ببر، در همین لحظه پسر نوجوانش آمد و به او گفت: بابا آقای محمودی تلفن زد و گفت می‌خواهیم به منزل شما بیاییم خانم و بچه‌هایش هم می‌آیند پدر رو به پسرش کرد و گفت خیلی خب بیا این پول رو بگیر برو از مغازه آن طرف خیابان دو تا خربزه خوب بخر ببر خانه من هم بعد میآیم. پسرک گفت بابا ما که خودمون خربزه داریم. این همه خربزه اینجا هست! پدر گفت: آره بابا جان ولی این خربزه ها شیرین نیستند انگار آب هستند، برو معطل نشو. باز صدایش را بالا برد، خربزه خربزه بیا قند و عسل ببر بیا شهد و شکر ببر!

نگرانی زن

دختر گفت مادر خیلی نگرانم تو این روزنامه نوشته کارشناسان گفته اند پخت و پز طولانی در آشپزخانه بر زیبایی و شفافیت پوست تأثیر منفی می گذارد به گزارش ایسنا، این کارشناسان همچنین می‌گویند پوست به سبب گرمای آشپزخانه، خستگی و تلاش زیاد عرق می‌کند که با عرق کردن آب بدن از بین می‌رود و چنانچه این آب از دست رفته جبران نشود، پوست دچار خشکی شده و به مرور این خشکی منجر به بروز چین و چروک در پوست خواهد شد. می ترسم پوست شوهرم پر از چین و چروک بشود!!

مادرش گفت: وا چه حرفها! مگر می‌خواهی از پوست شوهرت تنبک درست کنی که حتماً باید صاف و بدون چین و چروک باشد؟!

عزت نفس اصلاح کردنی است نه به دست آوردنی

باشگاه خبرنگاران: سجاد بهرامی روانشناس و مدرس روانشناسی سیاسی درباره عزت نفس و مفهوم "خود" که در نوجوانان شکل می‌گیرد گفت: در سال‌های گذشته مفهوم عزت نفس بسیار مستدل و متداول شده است. به بیان دیگر عزت نفس اینطور قلمداد می‌شود که اگر ما احساس بدی نسبت به خودمان داریم در نتیجه بد عمل می‌کنیم پس اگر بتوانیم حس بهتری به خودمان داشته باشیم بهتر عمل می‌کنیم. هر چند این ایده خوبی است، اما مواردی که باعث می‌شود احساس خوب در ما به وجود آید لزوما باعث نمی‌شود که ما بهتر عمل کنیم.

بهرامی تصریح کرد: مخدرها و الکل یک دستاورد شگفت انگیز برای بشر بودند که سرخوشی زیادی می‌آوردند و احساس قدرت در فرد به وجود می‌آورند، اما اگر تاثیر مثبتی در وجود انسان و بر روی عملکرد مثبت او داشت امروزه روانشناس‌ها و روانپزشک‌ها اکثرا به دنبال تولید این گونه مواد بودند. در واقع علم نشان داده که ایده احساس خوب و سپس عمل خوب مشکلات بزرگی را برای ما به وجود می‌آورد.

وی افزود: در سال‌های گذشته دانشمندان، پژوهشگران و محققان حوزه علوم رفتاری در رابطه با این مسئله که «آیا عزت نفس با تفکر مثبت ارتباط دارد یا نه؟» مطالعات زیادی انجام داده اند و همانطور که پیش بینی می‌شد جواب به این سوال منفی بود. هر چند عزت نفس بالا گاهی با نگرش مثبت هم ارتباط دارد، اما گاهی با نگرش منفی و موارد منفی هم در ارتباط است. مثلا عزت نفس بالا با عصبانیت زیاد، قلدری، خودشیفتگی، غرور، رفتارهای پر خطر و خودمحوری هم ارتباط دارد و در کمال تاسف امروزه پژوهش‌ها شواهدی را به ما نشان داده اند که تمام این نظریه‌ها را تایید می‌کند.

این روانشناس بیان کرد: در سال‌های گذشته در جوامع مختلف خصوصا از سال ۱۹۵۰ به بعد در کشورهای غربی، فرهنگ جامعه تلاش کرد تا عزت نفس را در جوانان افزایش دهد و امروز ما مصرف کننده همان ایده هستیم و وقتی این افزایش آغاز شد اختلال شخصیت خودشیفته، ۱۹ درصد، انتظار دانش آموزان نوجوان مبنی بر اینکه باید بیشتر از والدین امکانات داشته باشند ۱۵ درصد، جراحی پلاستیک ۴۹ درصد و همینطور بچه‌هایی که اسم‌های عجیب و غریب برایشان انتخاب می‌شد ۷۳ درصد افزایش پیدا کرد. در عین حال مسائل مهم انسانی و ویژگی‌های ارزشمند مثل فداکاری، اعتماد و همدلی کاهش یافت که امروزه در جامعه خودمان هم با برهوت همدلی مواجه هستیم.

بهرامی اظهار داشت: امروزه در جامعه ما و دو قطبی‌هایی که وجود دارد به هیچ وجه طرفین نمی‌توانند با هم همدلی داشته باشند و انگار هر کدام به قدری اعتماد به نفس و منیت کاذبشان بالا رفته که نمی‌توان آن‌ها را کنترل کرد.

وی ادامه داد: این اطلاعات یک موضوع شوک آور را به ما نشان می‌دهد که شاید تلاش برای افزایش عزت نفس تاثیری به جز افزایش خودخواهی نداشته باشد که بسیار خطرناک است. از طرفی امروزه با تله مثبت اندیشی و مثبت گویی در این مسیر همراه می‌شویم. آیا واقعا عزت نفس پایین با تجربه‌های منفی همراه است و دلیل آن‌ها است و یا پیامد تجربه‌های منفی است؟ اگر این طور باشد شاید افزایش دادن عزت نفس اهمیتی نداشته باشد. مانند اینکه خانه‌ای آتش گرفته و در حال سوختن است و ما به جای خاموش کردن آتش دستگاه تهویه هوا یا کولر را روشن کنیم.

این روانشناس همچنین گفت: راهبردی که در علم جدید روانشناسی استفاده می‌کنیم، استفاده از واژه‌هایی که خود تاکیدی یا خود تاییدی مثبت دارند نیست. تحقیقات زیادی هم نشان داده که اگر آدم‌ها در مورد خودشان احساس بدی داشته باشند، تشویق به گفتن حرف‌های مثبت نتیجه معکوس دارد. مثلا بچه‌ای که عملکردش به او نشان داده نمرات قابل قبولی نداشته و نتیجه گرفته که فرد باهوشی نیست، اگر به او بگوییم جلوی آینه برو و به خودت بگو من باهوش هستم در صورتی که عملکرد به او چیز دیگری را نشان داده و می‌داند که دارد دروغ می‌گوید، نتیجه معکوس می‌دهد.

بهرامی تصریح کرد: در واقع تلاش ما آدم‌ها برای کنترل فکرها و احساساتمان که شامل عزت نفس هم می‌شود برای اینکه زندگی موثرتری داشته باشیم شبیه مدیریت ابرها هستند. بعضی از ابرها بودنشان خیلی خوب است و باعث هوای خوب می‌شوند، اما به سختی می‌توان آن‌ها را مدیریت کرد و تلاش برای مدیریت ابرها کاری بیهوده است. در این داستان همه چیزهایی که در دسترسمان هست را نادیده می‌گیریم و همه چیز را از دست می‌دهیم. پس باید به جای اینکه به عزت نفس به عنوان یک ویژگی یا صفت نگاه کنیم، آن را به عنوان یک رفتار ببینیم.

وی ادامه داد: قدم اول این است که یاد بگیریم چطور عزت نفس را ببینیم، عزت نفس یک کالای به دست آوردنی نیست و این دیدگاه در واقع یک تله است؛ عزت نفس یک تکه از وجود ما است به این معنی که اگر عزت نفس خوب عمل نکند باید آن را اصلاح و درمان کنیم. عزت نفس یک رفتار است که نمی‌توانیم آن را جراحی کنیم و زمانی مشکلات ما ایجاد می‌شود که باور کنیم برای موفق بودن نیاز داریم به عزت نفس. در واقع این ذهن سلطه گر ما که تحت تاثیر خوراک‌های بیرونی و راهنماهایی از جمله شبکه‌های اجتماعی است طوری نتیجه می‌گیرد که اگر عزت نفس نداشته باشیم نمی‌توانیم موفق شویم، عزت نفس مسئله بسیار مهمی است، اگر آسیب ببیند باید از آن مراقبت کرد و این نتیجه گیری را برای انسان ایجاد می‌کند تا زمانی که به عزت نفس به عنوان یک مسئله ضروری فکر کنیم ناچاریم که آن را تقویت کنیم و جایگزینی برایش وجود ندارد.

بهرامی بیان کرد: با این حال وقتی از عزت نفس به عنوان یک رفتار یاد می‌کنیم راه‌های مداخله کردن هم برایمان بیشتر می‌شود. ما در مدلی که امروزه با نوجوانان مواجه هستیم تلاش می‌کنیم که از عزت نفس که در واقع ارزیابی کلی از خود است و از فضای ذهنی و تجربیات نشأت می‌گیرد فاصله بگیریم و به صورت یک پدیده رفتاری که خودپنداره‌های مختلفی را در بافتارها و موقعیت‌های مختلف تجربه می‌کند، آزمون کنیم و این نیاز به یک تغییر دیدگاه خاص دارد که طی آن باید بتوانیم از دیدگاه‌های مختلف به موضوع نگاه کنیم و گسست از واژه‌هایی که برایمان ایجاد شده داشته باشیم.

این روانشناس سیاسی در پایان نقش شبکه‌های مجازی را در تغییرات عزت نفس اینطور تشریح کرد: عزت نفس هم یکی دیگر از خوراک‌هایی است که شبکه‌های اجتماعی برای نفع شخصی و بهره برداری از انسان‌ها به افراد غالب کرده است.

طرح: عصرمردم

جدول شماره ۱۴۰۱/۲۸۱۸

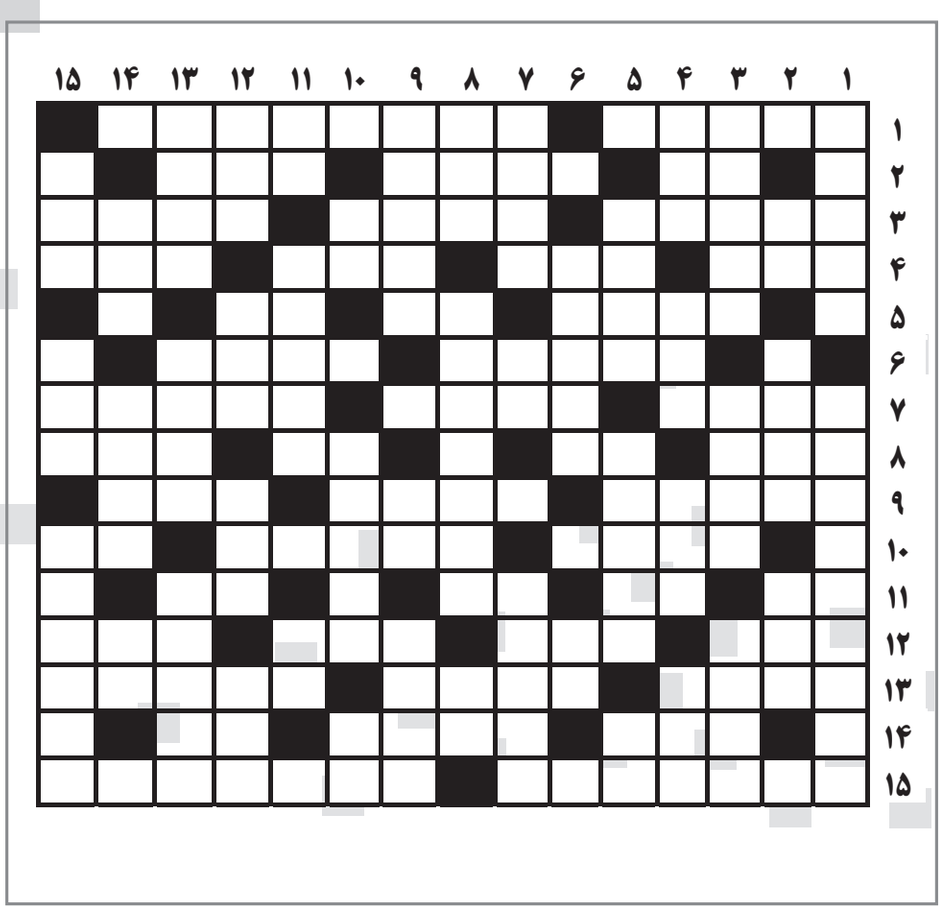

افقی:

۱-همکار قاشق- از خودروهای چینی مونتاژ ایران
۲-حرف نفی ابد در عربی- دلگشایی- کفش خرکی
۳-حکیم قرآنی- سختی و دشواری- مرکز کشور آذربایجان
۴-سرپرست- پیش- عدل- از هواپیماهای جنگی روسی
۵-جمع زائر- همزاد افسوس- دست نخورده و نو
۶-آموزش- غلام و کنیز
۷-فصل شکوفایی- توقف ضربان قلب- فرمان پادشاه به زبان مغولی
۸-رها- بدون- عدد خیطی- پول خارجی
۹-پایانی- از فلاسفه بزرگ اروپایی- مصیبت
۱۰-پیش خرید بلیت- اندوخته- بلندا
۱۱-فلج- مادر ورزش ها- آهوی دم بریده- اسب ترکی
۱۲-گوسفند شیرده- قطار- ناگهانی- از جنگ های صدر اسلام
۱۳-نحیف- نویسنده کتاب نظم اشیاء- تخت پادشاهی
۱۴-رشته کوهی در آمریکای جنوبی- داستان بلند- زنده
۱۵-تعلیم- زمین مخصوص کاشت برنج

عمودی:

۱-شهری در شمال ایران- جهانی
۲-بگو در زبان عربی- نام مسجدی معروف در خارج از ایران- سازمان جاسوسی آمریکا
۳-میز مخصوص پذیرایی- آش جامه- برادر ناتنی رستم
۴-مادر ترکی- ضلع مقابل زاویه قائمه در مثلث- استانی کویری در ایران- لون
۵-انتقادکننده- مرکز کشور لبنان- ماه زمستانی
۶-بازبینی- تاقچه
۷-غروب و نزول- اولین عدد طبیعی- از شاعران سده ششم هجری قمری
۸-آغشته به روغن- پناه بردن به خدا- شکم شیرازی
۹-جای مهر و تسبیح- همکار سوزن- آهسته
۱۰-پاسخ منفی عرب- جنگ- توان
۱۱-جشنواره ای سینمایی- از سازهای ضربی- تعجب زنانه
۱۲-وحشت- تیره- ارزش- مخصوص پیامبران است
۱۳-دردها- ماه لاغر- مرکز آذربایجان شرقی
۱۴-لذت- ساز و برگ- رود آرام روسی
۱۵-عزا- از اعضای مهم بدن- از صفات خداوند در فرهنگ عامه

جواب جدول شماره ۱۴۰۱/۲۸۱۷

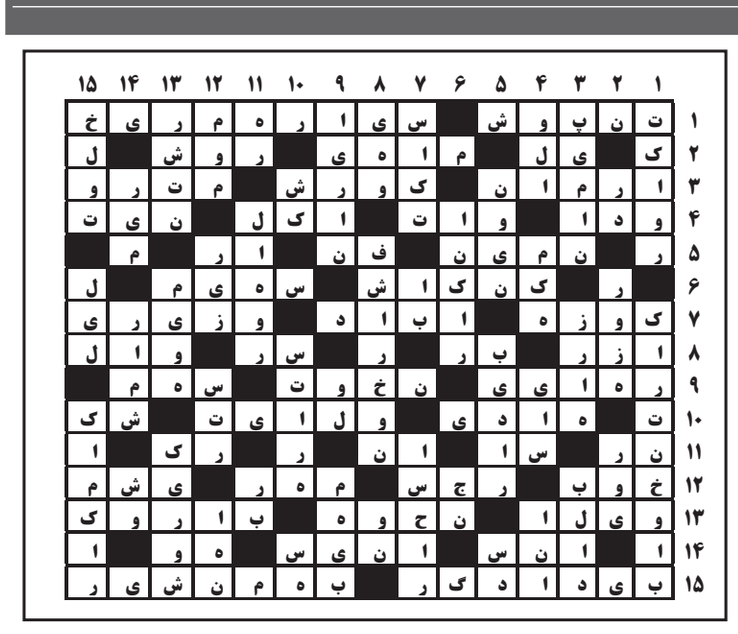

ضرورت تدریس ادبیات داستانی

نوشته زنده‌یاد سید محمدعلی جمالزاده، پدر داستان‌نویسی نوین ایران

ابوالقاسم فقیری

ژنو ۵ آذر ۱۳۶۹

با سلام و دعای بسیار خالصانه برای دوست هرگز ندیده ولی عزیزم، آقای محمود اسعدی.

نامه جنابعالی همین امروز بعدازظهر به دستم رسید. قبل از همه چیز باید به عرض برسانم که هیچ یادم نیست که در سوابق ایام نامه‌ای از سرکار عالی به دستم رسیده باشد، والا تا حد مقدور سعی داشته و دارم که نامه‌ای را بلاجواب نگذارم، علی‌الخصوص که از جانب مردی ادیب و ادب‌دوست و مخصوصا اهل داستان و حکایت و قصه باشد. چون روز به روز بر من دورافتاده و پیر فرتوت بیشتر روشن و ثابت می‌گردد که دنیا قصه‌ای بیش نیست و حتی در کتاب آسمانی ما قرآن مجید هم مکرر آمده است که حیات دنیا جز لهو و لعب چیز دیگری نیست و اگر اندکی خیلی از حرف‌ها را به دور بیاندازیم و بخواهیم نغز و چکیده مطلب اصلی را به دست بیاوریم خواهیم دید که به قول عطار خودمان که به راستی مرد بزرگی است و چنانکه در حقش گفته‌اند سخنانش تازیانه عبرت است و حتی مرد یکتایی چون مولوی بزرگوارمان در حق او فرموده است:

هفت شهر عشق را عطار گشت
ما هنوز اندر خم یک کوچه‌ایم
کار عالم زادن است و مردن است
گه پدید آوردن و گه بردن است
گر درختی گردد این هر ذره خاک
بر دهد هر ذره‌ای صد جان پاک
کس چه داند تا چه دلهای عزیز
خون شده است و خون شود این تو نیز

قصه در حقیقت تاریخ گیتی است و جز قصه چیزی هم در میان نیست. در کتاب مبین و کلام‌اله مجید خودمان خدا فرموده است: «ان الله لا یستحیی ان یضرب مثلا»

خودتان خوب می‌دانید که قصه، داستان و مثل در واقع یک چیز «یک حکایتی که بزرگی مثلا مادر برای طفل شیرخوارش نقل می کند تا بچه به آسانی به خواب برود» بیشتر نیست و برای خوابانیدن و غم و غصه روزگار را فراموش کردن بهترین دوا و علاج است و رودکی (یکی از چند تن شاعران بسیار بزرگ ایران) هم فرموده است:

همواره کرد خواهی گیتی را؟
گیتی است، کی پذیرد همواری؟

ولی قصه کار را بلاشک هموار می‌سازد و غم، غصه و سردرد تحقیق و تفکر و راه رفتن و به جایی نرسیدن را تا حد مقدور آسان می کند. پس جناب آقای محمود اسعدی، کار بسیار بسیار خوبی را در نظر دارد. درواقع می‌توان گفت: می‌خواهد «کار مشکل و پردردسر زندگی را آسان‌تر بسازد» خدا پشت و پناه و یار و یاورش باشد. می‌خواهد مجله‌ای منتشر سازد که اختصاص به قصه، داستان و حکایت داشته باشد.

مرا مفتخر ساخته و از من قصه‌گو کمک خواسته است، ولی در این باب چنین مرقوم داشته که: «نظرات خود را راجع به قصه معاصر ایران، یا پیشینه داستان ایرانی تهیه و ارسال نمایید.»

اینجاست که مشکل شروع می‌گردد. شما خودتان هم می‌دانید که ما متجاوز از هزار سال است که با شعر و شاعری، کار ادبی شروع کرده‌ایم و گفته و شنیده و نوشته‌ایم که تاکنون چندین هزار شاعر داشته‌ایم (حتی عده‌ی صد هزار را هم جایی در سوابق ایام خوانده‌ام) و حتی در همین زمانهای اخیر، قبل از طلوع انقلاب اسلامی در مجله معروف «خواندنی‌ها» خواندیم که به موجب تحقیقاتی که در همان اوقات به عمل آمده است معلوم شد که ایران چهار هزار شاعر حیّ و زنده دارد و امروز هم اگر نظری به نشریه‌های «کیهان» و «اطلاعات» بیندازیم می‌بینیم در هر شماره لااقل بیست، سی شاعر از زن و مرد، پیر و جوان اشعاری فرستاده‌اند که باری از آنها به چاپ هم می‌رسد.

هرچند گاهی با یادآوری از این قبیل: ای فلانی! معلوم است که با شعر داری آشنا می‌شوی، ولی هنوز باید کار بکنی و بهتر و بهتر با امکانات شاعری آشنا بشوی تا ان‌شاءا... رفته رفته بتوان تو را شاعر هم خواند.

در کار قصه‌نویسی هم ترتیب تقریبا از چنین مراحلی زیاد به دور نیست و لهذا چه بسا بیش از آنچه منتظریم، قصه‌ها و داستان‌های بیگانه «فرنگی و غربی و حتی ترکی و سایر زبان‌ها» به چاپ می‌رسد. ولی چه بسیار ادعای بالابلندی داریم که ما هم در ادبیات خودمان قصه و داستان‌سرایان بزرگ کم نداشته‌ایم. هرچند تاکنون به ندرت در این باب کتاب و رساله و مقاله به چاپ رسیده است، ولی دست‌بردار نیستیم و درست در صدد برنیامده‌ایم که ببینیم قصه‌ها و حکایت‌های ما دارای چه خصوصیاتی بوده است و یا فی‌المثل نقش نسیم‌های عیار و ساحره‌ها و دیو و جن و عفریت و اژدها در آنها زیاد نیامده است. آیا اگر «دزد و قاضی» و «موش و گربه» و شاید یکی دو سه تا قصه دیگر را استثناء قرار ندهیم، سایر این قصه‌ها در یک روند کاملا مجهول قرار نگرفته است؟

مثلا قصه چهار درویش که در همین ایام اخیر به دستم رسید و از شش صفحه کوچک تجاوز نمی‌کند و در هر یکی از اولین صفحاتش تصویری را نشان می‌دهد که جوانی با آن دک و پوز با زنی سرگرم جمع شدن است که انسان از عشق و عاشقی دلزده می‌شود.

دوست عزیزم ما از یک طرف در کتابهای معروف و عالی مقاممان «مانند کتاب قدیمی که علامه بزرگ ما میرزا محمدخان قزوینی» به چاپ رسانیده است می‌خوانیم که در باب شاعری به جوانان دستور می‌دهد (مؤلف کتاب از فضال نامدار قدیم است) که تا بیست هزار بیت شعر از حفظ نداشته باشید در فکر شعر ساختن نباشید و از طرف دیگر حاضریم (مثل خود من) بر کتاب جوان خوب و باذوق و با گذشتی (چون به پول خودش، کتابش را در ۵۰۰ جلد به چاپ رسانیده است) مقدمه سرتاسر تعریف و تحسین و به‌به و آفرین بنویسیم تا مگر خدای نخواسته جوانی بیچاره را که هرگز شرایط نوشتن قصه، نه در مدرسه و نه در محاوره و صحبت با دوستان و داستان‌نویسان با سابقه [ولو اندک] به گوشش نرسیده است، مأیوس نمائیم. ولی ارادتمندتان که خودش هم روی هم رفته از جمله همین نویسندگان الکی به شمار می‌آید هنوز حتی یک بار هم جایی (مجله و روزنامه) و غیره را ندیده‌ام که یک نفر آدم اهل کار در صدد برآمده باشد که این قبیل جوانان را هدایت نماید و اصول اساسی کار را به آنها بنماید و خودم خوب به خاطر دارم که سالیان بسیاری پیش از این یک مجله ادبی آمریکایی از خوانندگان خود پرسیده بود از آن همه داستان که به زبان‌های گوناگون خوانده‌اید کدام داستان‌نویس را بیشتر پسندیده‌اید؟

و اکثریت کامل (در حدود ۸۰ درصد) جواب داده بودند داستان‌های گی دو موپاسان را.

بله در تهران بودم جوانی که پدرش در عدلیه مستخدم بود به دیدنم آمد و گفت: فرانسه خوب یاد گرفته‌ام. دلم می‌خواهد داستان‌هایی از فرانسه به فارسی ترجمه کنم. آمده‌ام از شما بپرسم که داستان‌های کدام داستان‌نویس فرانسوی را توصیه می‌کنید. گفتم داستان‌های گی دو موپاسان. شهرت جهانی دارد برای ما ایرانیان هم به نظر می‌رسد مطبوع باشد. خوب است چند داستان از ایشان که بیشتر با کار و زندگی ما ایرانیان سر و کاری داشته باشد به ترجمه برسانی...

چند ماهی پس از آن که به ژنو برگشته بودم، کتابی از همین جوان به دستم رسید که ترجمه چند داستان از گی دو موپاسان بود. از عهده برنیامده بود ولی بسیار متعجب شدم وقتی دیدم در آخر چند تا از داستان‌ها دستورهایی به موپاسان داده بود که بهتر بود این مطالب را بدین صورت نوشته بودی و...

در همان وقت به خاطرم آمد که در وصف همین موپاسان خوانده بودم که وقتی جوان بود و شروع به داستان‌نویسی کرده بود داستان‌های خود را نزد نویسنده بسیار معروف فرانسوی، فلوبر، می‌برده و خواهش می‌کرده است که نظر خود را برایش بگوید. نوشته بودند فلوبر فوراً نظری به سطور اول داستان می‌اندازد و در حضور خود نویسنده جوان داستان را با بی‌اعتنایی در قوطی کاغذهای باطله می‌اندازد و می‌گوید: باز هم کار بکن، خیلی بخوان. خیلی یادداشت بردار. با چند نویسنده‌ای که حاضرند با تو صحبت کنند. (در پایان عمر همین موپاسان دچار جنون گردید) من تعدادی از کتاب‌های او را با کتاب‌های دیگر خود به رسم هدیه، یکی دو سال پیش برای دانشگاه تهران فرستادم و سرانجام همین موپاسان (...) به جایی رسید که شهرتی بلکه از شهرت فلوبر هم بالاتر یافت.

مقصودم از این همه ولنگاری و پرچانگی این است که جوانان ما هم باید در مدرسه و در ضمن درس ادبیات با کار قصه و داستان‌نویسی هم آشنایی پیدا کنند تا کاملا بی‌خبر و بی‌سابقه نباشند و نباید تصور کنند که آدم مدرسه نرفته و درس نخوانده و کاملاً بی‌خبر و بی‌سابقه می‌تواند به آسانی به رتبه استادی برسد. (هر چند در دنیا استثناء هم دیده شده است).

پس به شما تهنیت می‌گویم و امیدوارم اسباب کار برایتان هر چه بیشتر فراهم آید و مشغول کار بشوید و اگر این پیر فرتوت را هم لایق بدانید که بتواند کمکی برساند (با وجود خستگی و پیری و ناتوانی فراوان) با نهایت میل خواهم کوشید که به قول خود عمل نمایم و حتی برایتان به‌تدریج صفحاتی از کتاب خود را که «طریقه نویسندگی و داستان‌سرایی» نام دارد و سی چهل سال قبل برای دانشجویان دانشگاه شیراز نوشته بودم و در شیراز به چاپ رسید می‌فرستم که در مجله قصه ان‌شاءاله به چاپ برسانید. مبارک باد- مبارک باد.

منبع: کتاب قصه- شماره اول سال ۱۳۷۲

آگهی

آگهی مزایده عمومی
شماره ص/۱۰/۰۱/۸۸۸۰
مورخ ۱۴۰۱/۱۰/۲۵

شهرداری جهرم

شهرداری جهرم در اجرای مصوبه صورتجلسه شماره ۷۹ ردیف ۲ مورخ ۱۴۰۱/۰۹/۲۲ شورای محترم اسلامی شهر جهرم در نظر دارد قطعه زمینی واقع در بلوار شهید استاد مطهری(اراضی تفکیک حق‌گویان) با کاربری مسکونی تحت پلاک ۴۰۹۲/۲۲۸ به متراژ ۳۳۲/۱۸ متر مربع با قیمت پایه ۱۲/۲۹۰/۶۶۰/۰۰۰ ریال با از طریق مزایده عمومی به صورت نقدی به فروش برساند.
آخرین مهلت قبول پیشنهادات پایان وقت اداری مورخ ۱۴۰۱/۱۱/۱۶ می‌باشد، محل تحویل پاکت پیشنهادی واحد حراست شهرداری جهرم می‌باشد.
شهرداری در رد یا قبول یک یا کلیه پیشنهادها مجاز و مختار می‌باشد.
به پیشنهادهای مشروط و مخدوش و فاقد سپرده و پیشنهادهائی که پس از مهلت مقرر ارسال شوند ترتیب اثر داده نخواهد شد.
مبلغ سپرده شرکت در مزایده ۶۱۴/۵۳۳/۰۰۰ ریال که می‌بایست به صورت ضمانت نامه بانکی معتبر در وجه شهرداری جهرم یا واریز وجه به حساب ۰۱۰۶۴۳۷۲۱۲۰۰۸ نزد بانک ملی شعبه جهرم می باشد.
هزینه مزایده و کلیه هزینه های نقل و انتقال و غیره به عهده برنده مزایده می‌باشد.
برندگان اول تا سوم در صورتی که حاضر به انعقاد قرارداد نشوند سپرده آنان به ترتیب به نفع شهرداری ضبط میگردد.
متقاضیان میتوانند جهت اطلاع بیشتر به سایت www.jahrom.ir و یا با شماره تلفن ۵۴۲۳۴۷۷۰-۰۷۱ تماس و جهت دریافت اوراق مزایده و سایر اطلاعات و جزئیات و کروکی زمین که در اسناد مزایده مندرج می باشد به واحد حقوقی و املاک شهرداری، واقع در چهار راه دفاع مقدس، ساختمان شهرداری مراجعه نمایند.
نوبت چاپ اول ۱۴۰۱/۱۰/۲۸
نوبت چاپ دوم ۱۴۰۱/۱۱/۰۵
تاریخ تشکیل کمیسیون عالی معاملات و بازگشایی پیشنهادات ۱۴۰۱/۱۱/۱۷
شناسه آگهی: ۱۴۴۱۵۰۵

غلامحسین بهمنی
سرپرستی شهرداری جهرم

اصلاحیه حراج حضوری
شماره ۹۶۰-۱۴۰۱
۱۴۰۱-۱۰۲۸

تاریخ چاپ: ۱۴۰۱/۱۱/۵
پیرو آگهی های مورخ ۱۴۰۱/۱۰/۲۸ مندرج در روزنامه افسانه و ۱۴۰۱/۱۰/۲۹ روزنامه عصرمردم در خصوص آگهی حراج حضوری فروش اسباب بازی پایانه امیرکبیر مورد اصلاحیه به شرح ذیل می‌باشد:
۱- شرکت کنندگان می بایست سپرده فوق را حداکثر تا یک روز قبل از برگزاری جلسه حراج (روز سه شنبه مورخ ۱۴۰۱/۱۱/۱۱) به حساب مشروحه واریز نمایند. شایان ذکر است به سپرده های بعد از تاریخ مذکور ترتیب اثر داده نخواهد شد.
۲- حراج روز چهار شنبه مورخ ۱۴۰۱/۱۱/۱۲ راس ساعت ۱۴ در محل سالن جلسات شهرداری منطقه ۷ واقع در ابتدای بلوار فرصت شیرازی برگزار می گردد.
شناسه آگهی: ۱۴۴۵۶۰۹

اداره کل ارتباطات و امور بین الملل شهرداری شیراز

آگهی فقدان سند مالکیت بخش ۳ شیراز

آقای غلامرضا اکبری با تسلیم استشهادنامه به شماره ۱۴۰۱۰۲۱۵۶۲۴۲۰۰۱۰۰۶ مورخ ۱۴۰۱/۱۰/۲۱ دفترخانه ۲۳۰ شیراز و اقرارنامه شماره ۹۲۶۹۲ مورخ ۱۴۰۱/۱۰/۲۱ دفترخانه مذکور و وکالتنامه های شماره ۲۴۴۵۱۳ مورخ ۸۶/۱۱/۲۳ دفترخانه ۲ اهواز و ۱۰۴۰۹ مورخ ۸۶/۱۲/۸ و ۱۱۳۱۰ مورخ ۸۷/۲/۲۴ دفترخانه ۵۲ شیراز و ۷۹۱۲ مورخ ۹۳/۴/۵ دفترخانه ۲۷۱ شیراز و ۹۱۸۹۷ مورخ ۱۴۰۱/۹/۱۷ دفترخانه ۲۳۰ شیراز مدعی است که تعداد یک جلد سند مالکیت به پلاک ۸/۱۴۶۰ واقع در بخش ۳ شیراز که ۲۰۰ سهم مشاع از ششدانگ یک قطعه زمین به مساحت ۱۰۲۰۰ مترمربع ذیل دفتر ۵۹۱ و صفحه ۴۴ و شماره ثبت ۱۰۰۱۲۹ به نام محمود مجتهدزاده ثبت و سند مالکیت شماره چاپی ۵۲۷۸۸۱-الف ۸۳ صادر شده که به علت جابجایی مفقود گردیده است و نامبرده تقاضای صدور سند المثنی نموده است مراتب طبق تبصره ۵ ماده ۱۲۰ اصلاحی آیین نامه قانون ثبت آگهی می‌شود که هر کس نسبت به ملک و سند مورد آگهی معامله‌ای کرده و یا مدعی وجود سند مالکیت نزد خود می‌باشد تا ده روز پس از انتشار آگهی به ثبت محل مراجعه و اعتراض خود را ضمن ارائه اصل سند مالکیت یا خلاصه معامله کتبا تسلیم نماید و اگر ظرف مدت مقرر اعتراضی نرسیده و یا در صورت اعتراض اصل سند ارائه نشود اداره ثبت سند مالکیت المثنی را طبق مقررات صادر و به متقاضی تسلیم خواهد کرد.
۴۰۷۰/م الف

واحد ثبتی حوزه ثبت ملک شیراز ناحیه ۳

نیازمندیهای عصرمردم آگهی می‌پذیرد
۳۲۳۰۹۲۹۰ ۳۲۳۴۱۰۰۱ ۳۲۳۴۱۰۰۰
۳۲۳۰۰۳۳۷-۳۲۳۰۳۸۳۰

هیأت موضوع قانون تعیین تکلیف وضعیت ثبتی اراضی و ساختمان‌های فاقد سند رسمی
آگهی موضوع ماده ۳ قانون و ماده ۱۳ آیین‌نامه قانون تعیین تکلیف وضعیت ثبتی و اراضی و ساختمان‌های فاقد سند رسمی

برابر رأی شماره ۱۴۰۱۶۰۳۱۱۰۳۵۰۰۵۹۶۸ مورخ ۱۴۰۱/۱۰/۱۱ موضوع پرونده کلاسه شماره ۱۴۰۱۱۱۴۴۱۱۰۳۵۰۰۰۴۳۲ هیأت اول موضوع قانون تعیین تکلیف وضعیت ثبتی اراضی و ساختمان‌های فاقد سند رسمی مستقر در واحد ثبتی حوزه ثبت ملک شیراز ناحیه ۳ تصرفات مالکانه بلامعارض متقاضی آقای جواد بابائی به شماره شناسنامه ۹۱ کدملی ۲۲۹۹۳۱۷۷۲۴ صادره از شیراز فرزند محمد در ششدانگ یکباب ساختمان به مساحت ۴۴/۶۲ مترمربع به پلاک ۸/۴۳۱۴۸ مفروز و مجزی شده از پلاک ۸ اصلی بخش ۳ به آدرس شیراز گویم سر خیابان بهارستان ۵۰ متر بعد از پل هوایی روبروی خیابان ولایت (کارن) واقع در فارس بخش ۳ حوزه ثبت ملک شیراز- ناحیه ۳ خریداری از مالک رسمی آقای حسینقلی جمشیدپور محرز گردیده است. لذا به منظور اطلاع عموم مراتب در دو نوبت به فاصله ۱۵ روز آگهی می‌شود در صورتی که اشخاص نسبت به صدور سند مالکیت متقاضی اعتراضی داشته باشند می‌توانند از تاریخ انتشار اولین آگهی به مدت دو ماه اعتراض خود را به این اداره تسلیم و پس از اخذ رسید، ظرف مدت یک ماه از تاریخ تسلیم اعتراض، دادخواست خود را به مراجع قضایی تقدیم نمایند. بدیهی است در صورت انقضای مدت مذکور و عدم وصول اعتراض طبق مقررات سند مالکیت صادر خواهد شد.

تاریخ انتشار نوبت اول: ۱۴۰۱/۱۰/۲۰
تاریخ انتشار نوبت دوم : ۱۴۰۱/۱۱/۵
۴۰۲۶/م الف

رئیس واحد ثبتی حوزه ثبت ملک ناحیه ۳ شیراز
روح اله دهقان

هیأت موضوع قانون تعیین تکلیف وضعیت ثبتی اراضی و ساختمان‌های فاقد سند رسمی
آگهی موضوع ماده ۳ قانون و ماده ۱۳ آیین‌نامه قانون تعیین تکلیف وضعیت ثبتی و اراضی و ساختمان‌های فاقد سند رسمی

برابر رأی شماره ۱۴۰۱۶۰۳۱۱۰۳۵۰۰۵۷۶۷ مورخ ۱۴۰۱/۹/۲۸ موضوع پرونده کلاسه شماره ۱۴۰۰۱۱۴۴۱۱۰۳۵۰۰۰۷۲۵ هیأت اول موضوع قانون تعیین تکلیف وضعیت ثبتی اراضی و ساختمان‌های فاقد سند رسمی مستقر در واحد ثبتی حوزه ثبت ملک شیراز ناحیه ۳ تصرفات مالکانه بلامعارض متقاضی امیر ذاکری خوب به شماره شناسنامه ۲۵۰۱ کدملی ۲۲۹۸۰۶۰۳۱۲ صادره از شیراز فرزند محمدحسن در ششدانگ یک قطعه زمین با بنای احداثی به مساحت ۱۰۱۹/۹۶ مترمربع به پلاک ۸/۴۳۱۵۰ مفروز و مجزی شده از پلاک ۸/۱۷ بخش ۳ به آدرس صدرا فاز ۲ میدان فرهنگ بلوار شهید محمد راکعی تعاونی دادگستری ۲ خیابان ۱۶ متری انتهای کوچه سمت راست درب سوم پلاک ۲۳ واقع در فارس بخش ۳ حوزه ثبت ملک شیراز- ناحیه ۳ خریداری از مالک رسمی شرکت تعاونی مسکن کارکنان دادگستری شیراز محرز گردیده است. لذا به منظور اطلاع عموم مراتب در دو نوبت به فاصله ۱۵ روز آگهی می‌شود در صورتی که اشخاص نسبت به صدور سند مالکیت متقاضی اعتراضی داشته باشند می‌توانند از تاریخ انتشار اولین آگهی به مدت دو ماه اعتراض خود را به این اداره تسلیم و پس از اخذ رسید، ظرف مدت یک ماه از تاریخ تسلیم اعتراض، دادخواست خود را به مراجع قضایی تقدیم نمایند. بدیهی است در صورت انقضای مدت مذکور و عدم وصول اعتراض طبق مقررات سند مالکیت صادر خواهد شد.

تاریخ انتشار نوبت اول: ۱۴۰۱/۱۰/۲۰
تاریخ انتشار نوبت دوم : ۱۴۰۱/۱۱/۵
۴۰۲۷/م الف

رئیس واحد ثبتی حوزه ثبت ملک ناحیه ۳ شیراز
روح اله دهقان

روستای فهرج یزد؛ دهکده کویری ایران

بیتوته: روستای فهرج یزد یکی از روستاهای باستانی یزد است که قدمت آن به پیش از اسلام می رسد و دارای انواع جاذبه های تاریخی، فرهنگی و طبیعی است، این روستای باستانی با خانه های خشتی و غذاهای خوشمزه و مردمی خون گرم و هوای عالی و تمیز و امکانات مناسب در دل کویر فرصتی مناسب برای علاقمندان به کویرنوردی فراهم کرده است.

روستای فهرج یزد در جنوب شرقی یزد و در مسیر بزرگراه بافق — یزد قرار دارد. این روستا با ارتفاع ۱۲۷۰ متر از سطح دریا، از شمال شرقی به کوه چلته می رسد.

فاصله روستا فهرج تا شهر یزد ۳۳ کیلومتر و فاصله اش با فرودگاه بین‌المللی شهید صدوقی یزد و پایانه مسافربری یزد ۴۰ کیلومتر و فاصله‌اش تا ایستگاه راه آهن یزد، ۳۴ کیلومتر است. فاصله روستای فهرج تا شهر بافق حدود ۸۸ کیلومتر است.

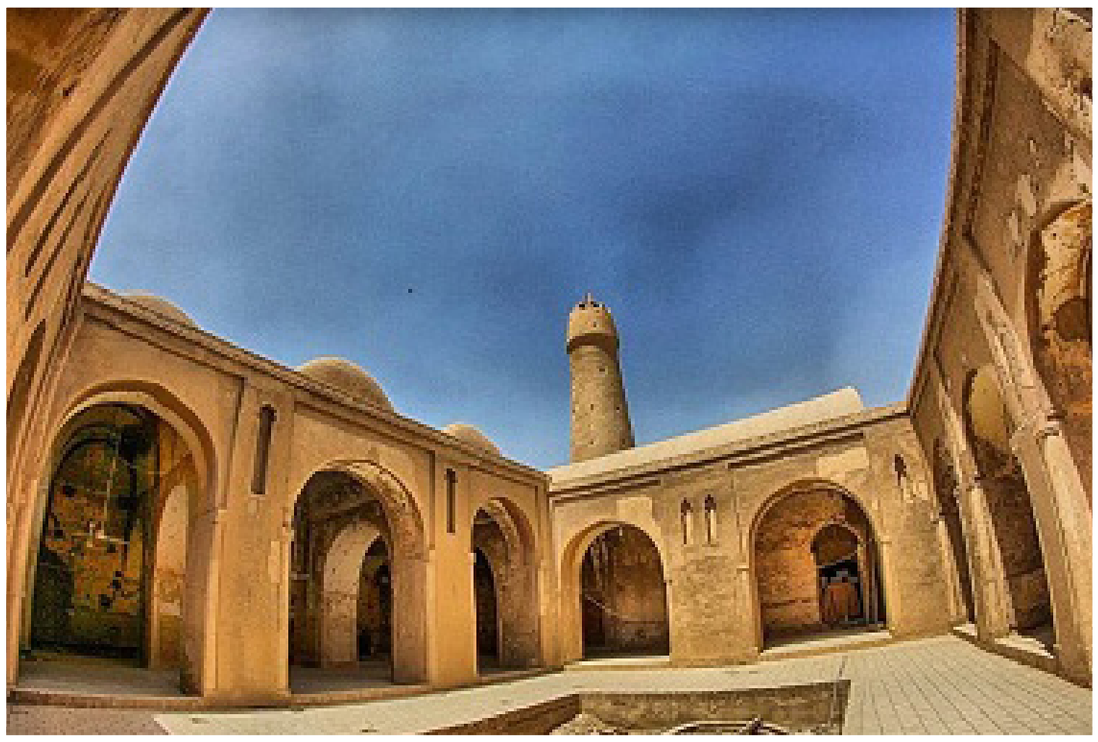

مسیر دسترسی به روستای فهرج بسیار سر راست است، کافیست خودتان را به شهر یزد برسانید و وارد جاده یزد — بافق شوید و با راهنمایی تابلوهای جاده به سمت روستای فهرج بروید. این روستا در سمت چپ جاده یزد — بافق قرار گرفته است.

بهترین زمان سفر به روستای فهرج

آب و هوای روستا نیمه بیابانی است و تابستان هایی به شدت گرم و آب و هوایی مطبوع در فصول سرد دارد. اختلاف دمای شب و روز در فهرج زیاد است و حتی در روزهای داغ تابستان شب هایی خنک دارد.

بهترین زمان سفر به فهرج اوایل بهار، فصل پاییز و اواخر زمستان است. اواخر زمستان و اوایل بهار یعنی ماه های اسفند و فروردین پرمسافرترین ماه‌های فهرج محسوب می‌شود که بیشترین میزان گردشگر را دارد.

تاریخچه روستای فهرج

قدمت روستای فهرج به پیش از اسلام می رسد و برخی بر این باورند که قدمت روستا به ۵ هزار سال قبل می رسد. این روستا در ابتدا به نام فرافر شناخته می شد و با گذشت زمان در قرن ۴ — ۵ هجری به پهره، پهرشت و سپس فهرج تغییر نام پیدا کرد.

فهرج در قدیم دروازه ایساتیس و یکی از چهار بخش مهم شهر تاریخی یزد قدیم بوده است و تا قرن هشتم هجری به عنوان یکی از شهرهای مهم یزد شناخته می شده و ابن بلخی در کتاب خود از این شهر به عنوان جایگاهی مهم برای کشاورزی صحبت کرده است.

سبک معماری روستای فهرج

خانه های فهرج مانند دیگر سکونتگاه های استان کویری یزد با معماری سنتی مخصوص مناطق بیابانی ایران ساخته شده است.

خانه های از خشت، گل، آجر و آهن ساخته شده اند. بافت قدیمی روستا در اطراف مسجد جامع به حالت نیمه متمرکز و خطی قرار گرفته‌اند. بافت امروزی روستا، دور تا دور بافت تاریخی کشیده شده است.

خانه های سنتی این روستا بادگیرهایی برای خنک کردن خانه در روزهای گرم سال دارند. کوچه پس کوچه های روستا و گذرگاه های نیمه پوشیده ای به نام سابات جذابیت معماری شهر را دو چندان کرده‌اند. کوچه های مسقف با ایجاد سایه، گرمای هوا را کم می کنند و فرصت استراحت و رفع خستگی به عابران می دهند.

معرفی روستای فهرج

روستای فهرج در سال ۱۳۹۵ ، ۲۹۶۳ نفر جمعیت داشته است.

مردم روستان به لهجه یزدی صحبت میکنند و برای امرار معاش، کشاورزی، زراعت، دامداری و فعالیت‌های معدنی دارند.

محصولات کشاورزی روستا، گندم، جو، ارزن، ماش، پسته، انگور، هلو، زردآلو و آلوچه و غیره است.

هشت حلقه چاه عمیق و نیمه عمیق، آب مورد نیاز برای کشاورزی روستا را تامین می‌کنند.

این روستا شاخص ترین روستای استان یزد در کشت گلخانه ای و قطب تولید خرمای مضافتی است.

دامداری هم در این روستا رایج است و تولید گوشت و لبنیات از محصولات مردم منطقه به حساب می آید.

مهم ترین آیین روستای فهرج ، نخل گردانی در روز عاشورا است. تابوتی نمادین که با پارچه سیاه پوشانده شده و با شالهای رنگی و آینه مزین شده برای تشییع نمادین پیکر امام حسین (ع) در میان جمعیت عزادار چرخانده می شود.

در مراسم مختلف از موسیقی محلی سازهای بادی دهنی و نوعی ساز شبیه سه تار استفاده می شود.

مردان فهرج دستار یزدی به سر می بندند و زنان هم لباس سنتی، شلوارهای پاچین دار و ترمه های رنگارنگ می پوشند.

امروزه صنعت قالی بافی در این منطقه رواج دارد و حدود ۶۰۰ دار قالی در روستا برپا است. علاوه بر قالی بافی ریسندگی و بافندگی پارچه های رنگارنگ در این روستا رواج دارد.

غذاهای محلی فهرج، آش جو و آش ماش و سوپ است.

در فصل بهار می‌توانید از گیاهان دارویی از جمله شاتره، آویشن و چای کوهی که از کوه جمع می شوند برای تهیه انواع دمنوش استفاده کنید.

جاذبه های گردشگری روستای فهرج یزد

فهرج با داشتن ۱۰۲ اثر تاریخی از دوران هخامنشیان ، اشکانیان و ساسانیان گنجینه ای از جلال و شکوه ایران زمین است و از مکان های تاریخی تراز اول جهان محسوب می شود. دیدنی ترین آثار تاریخ فهرج عبارتند از:

مسجد جامع فهرج : قدمت این مسجد به قرن اول هجری می رسد و قدیمی ترین مسجد ایران محسوب می شود. این بنا تنها مسجدی در جهان اسلام است که با وجود قدمت زیادش، ساختمان آن تا به امروز حفظ شده است. البته اصل بنا ، آتشکده ای از دوره ساسانیان بوده که در زمان خلافت عمر به مسجد تبدیل شد. ستون های مسجد بزرگ و مستحکم است و تزئینات معماری و ظرافت گچبری و سقف بلند آن هر گردشگری را به وجد می آورد. مناره گلی مسجد بسیار زیبا و چشمنواز است.

قلعه باستانی فهرج: نمای فعلی قلعه باستانی فهرج مربوط به قرن ۱۰ — ۱۱ قمری است ولی تاریخ دانان معتقدند که قدمت آن به دوره صدر اسلام می رسد. این قلعه دری کوچک و پلانی چهار ضلعی دارد که بقایای چهار برج مدور در چهار گوشه آن به چشم می خورد. طاق های ضربی و قوس جناغی بناهای موجود در قلعه، نشان دهنده شکوه این قلعه در زمان خودش است.

آب انبار حسینیه: قدمت این آب انبار به دوره صفویه باز می‌گردد و بخری منابع ساخت اولیه آن را به پیش از اسلام نسبت میدهند. در حاشیه آن مکانی برای برگزاری مراسم تقدیس آب قرار گرفته است.

مجموعه شهدای فهرج

مجموعه شهدای فهرج متعلق به قرن ۹ قمری در ۲ کیلومتری فهرج است، که محل دفن سرداران سپاه اسلام در جنگ با ساکنین یهودی و زرتشتی خویدک و فهرج در زمان کشته شدن یزدگرد، آخرین پادشاه ساسانی است.

عمارت خشتی و گلی شهدای فهرج در قدیم مدرسه ای بزرگ بود که به مرور تبدیل به خانقاه شد.

فضای داخلی و خارجی این بنا با کاشی کاری های زیبا تزئین شده است. کف بنا ترکیبی از آجرهای ۶ ضلعی و کاشی های مثلثی ست که ستاره ای ۶ پر تشکیل داده و زیباترین قسمت بنا محسوب می شود.

کمپ کویری فهرج در ۱۴ کیلومتری جاده بافق، پشت شهرک صنعتی کوره های آجر، کمپ کویر نوردی فهرج قرار گرفته است. این کمپ کویری مجهز خدماتی از جمله شتر سواری، والیبال ساحلی، موتور چهار چرخ و سافاری ارائه می دهد. پذیرایی با چای آتشی، بوفه، تنقلات، اقامت شبانه و سرویس بهداشتی در این مجموعه در دسترس است.

جزیره مروارید قطر
جزیره ای دست ساز در دوحه

بیتوته: قطر کشوری کوچک در حاشیه خلیج فارس است که با اتکا به ذخایر نفت و گاز و سرمایه هنگفت بدست آمده توانست پیشرفت و توسعه گسترده ای در کشورش انجام دهد تا جایی که امروزه تبدیل به یکی از قطب های گردشگری حوزه خلیج فارس شده است که سرمایه گذاران خارجی بسیاری را به سمت خود جلب نموده است و تبدیل به یکی از مراکز تفریحی و گردشگری برای میلیاردرهای جهان شده است که همین امر درآمد هنگفتی برای این کشور کوچک به ارمغان می اورد.

خطوط هوایی قطر یکی از معتبرترین و شلوغ ترین خطوط هوایی جهان است و میلیون ها نفر برای گذران تعطیلات خود به این کشور سفر می کنند. یکی از طرح های بسیار لوکس گردشگری قطر که به منظور گسترش خشکی تحت اختیار کشور و ساخت مکانی لوکس و با تجربه ای بی نظیر در جهان برای قطری ها و گردشگران ثروتمند انجام شده است، دست بردن در طبیعت و ساخت جزیره مصنوعی مروارید قطر است. جزیره مروارید قطر جزیره ای مصنوعی است که در حاشیه دوحه ساخته شده است.

جزیره مروارید قطر در دهانه تالاب خلیج غربی شهر دوحه به شکل مروارید در وسعت ۴۰۰ هکتار ساخته شده است که شامل ساختمان‌ها، ویلاها، هتل ها، مراکز خرید مدرن و لوکس است.

بهترین زمان سفر به جزیره مروارید

از آنجا که اغلب بازارها و مراکز تفریحی جزیره مروارید سرپوشیده هستند و ویلاها و خانه های ییلاقی مجهزی در این جزیره وجود دارید میتوانید درتمام طول سال به این جزیره سفر کنید. ولی اگر می‌خواهید از تفریحات آبی در فضای روباز استفاده کنید بهترین زمان سفر به این جزیره و دوری از گرمای هوای خفه کننده بهتر است در اواخر پاییز تا اواخر زمستان به جزیره مروارید بروید.

معرفی جزیره مروارید قطر

ساخت این جزیره مصنوعی از سال ۲۰۰۴ — ۲۰۱۸ میلادی به طول انجامیده است. از آنجا که در گذشته غواصان در این منطقه برای صید ماهی به دریا می رفته اند، نام جزیره را مروارید گذاشته‌اند. طراحی ساختمان ها و ویلاهای جزیره از خانه های سواحل مدیترانه، توسکانای ایتالیا، جنوب فرانسه و اسپانیا الهام گرفته است.

ظرفیت سکونت در جزیره مروارید ۳۰ هزار نفر است و برای جذب سرمایه گذاری ثروتمندان خارجی در نظر گرفته شده است و کسانی که در این جزیره خانه بخرند می‌توانند اقامت دائم کشور قطر و پاسپورت معتبر این کشور را دریافت کنند.

سبک معماری جزیره مروارید قطر

جزیره مروارید به ۱۰ جزیره کوچک و متمایز تقسیم می شود که هر کدام از آنها باالهام از یک شهر ساحلی مدیترانه‌ای، اسپانیا و جنوب فرانسه ساخته شده اند و همان حس و حال را برای مسافران تداعی می‌کنند. جزیره مروارید با ۳۲ کیلومتر خط ساحلی یکی از طولانی ترین گذرگاه‌های خرده فروشی ساحلی را در خود جا داده است.

دیدنی های جزیره مروارید قطر

جزیره مروارید قطر سواحل زیبا و آسمان خراش هایی شیک و مدرن و مناظری شگفت انگیز دارد. سواحل این جزیره ظرفیت ۷۰۰ قایق بادبانی را دارند و یکی از تفریحات جذاب در این جزیره قایق سواری بر آب های نیلگون خلیج فارس است.

در پورتو عربیا، اسکله اصلی جزیره مروارید خانه های ویلایی بسیار زیبایی در امتداد بلواری به طول ۲.۵ کیلومتر ساخته شده اند. معماری باشکوه بناهای این منطقه با الهام از معماری فرانسه، ایتالیا و اسپانیا ساخته شده است. برخی از مناطق جزیره برای این که یادآور ونیز باشند دارای گذرگاه های آبی هستند که عبور و مرور در آن ها با قایق انجام می‌شود. مراکز خرید لوکس و مدرن با انواع محصولات با کیفیت و برندهای خارجی و درجه یک یکی دیگر از جاذبه های جزیره هستند. مسافران ضمن خرید از این مراکز می‌توانند به رستوران، شهربازی و پارک‌ها سری بزنند و در سینماهای درجه یک فیلم های روز دنیا را همزمان با اکران جهانی مشاهده کنند.

منطقه ابراج در جزیره، محل حضور تاجران و انجام معاملات بازرگانی است. در این منطقه ۲ برج زیبای ۴ طبقه به ارتفاع ۲۰۱ متر می بینید که در وسط جزیره خودنمایی می کنند.

محله ابرج: محله ابرج یا خیابان برج ها با برج های هفت گانه سر به فلک کشیده اش یا معماری منحصر به فرد و چشم اندازی مشرف به خلیج فارس شناخته می شود. بلندترین برج های جزیره در این محله قرار گرفته اند و اغلب شرکت های تجاری و ادارات جزیره در این برج‌ها مستقر هستند. در این منطقه ۵ برج ۳۶ طبقه و ۲ برج ۴۲ طبقه ۲۱۰ متری، تبدیل به مکانی عالی برای حضور بازرگانان و تاجران شده است.

منطقه کوستا ملاذ: در منطقه کوستا ملاذ ویلاهای ساحلی لوکس با مناظری بی نظیر ساخته شده است. این منطقه خلوت و پر از آرامش همراه با هتل ها و ویلاهای بزرگ و مجلل است. آرامش و سکوت کویر در کار ساختمان های پرزرق و برق در این محله با هم ادغام شده اند و شباهت زیادی به شهرهای ساحلی مدیترانه ای دارد. در این منطقه علاوه بر ساحل عمومی سواحل خصوصی برای ویلاها در دسترس است که می‌توانید به دور از جمعیت در آن آبتنی کنید و آفتاب بگیرید.

باغ فلورستا: این جزیره کوچک در شرق ناحیه ویوا بحریا قرار گرفته و همه جور امکانات رفاهی و تفریحی در آن مهیا است. باغ فلورستا یک مکان خانوادگی با مساحت ۱۵ هکتار و به سبک مدیترانه ای ساخته شده است. در حال حاضر ۵ هزار نفر در باغ فلورستانساکن شده اند. در این منطقه ۱۰ برج مسکونی و سه مجتمع ویلایی سرپوشیده با ۱۱۵ ویلا و مرکز خرید بزرگ فلورستا گالریا ساخته شده است. یک زمین بازی مجهز برای سرگرمی کودکان هم وجود دارد.

دهکده جیاردینو: این دهکده منطقه ای آارم و خلوت در کنار مدینا سنترال و پورتو عربیا است. همه نوع اقامتگاه از ساختمان های چند طبقه تا خانه های ویلایی لوکس و معمولی با متراژهای مختلف ساخته شده اند و دستتان برای انتخاب اقامتگاه باز است.

این دهکده یک مجتمع سرپوشیده با ۵۷ ویلا و چند سالن بدن سازی، استخر، زمین تنیس، سالن استراحت و مرکز خرید لوکس دارد.

یک مدرسه بین المللی انگلیسی با ظرفیت ۲۵۰۰ دانش آموزی برای خارجی هایی که قصد اقامت دائم در قطر دارند، در این منطقه ساخته شده است.

ایزولا دانا: منطقه ایزولادانا نگین اصلی جزیره است. این منطقه حدود ۲ هکتار و دارای ۹ جزیره مستقل است که بزرگترین و خصوصی‌ترین منطقه مسکونی جزیره مروراید قطر به حساب می‌آید. هر کدام از این جزایر ساحلی وسیع و اسکلها ی حفاظت شده مخصوص خودشان دارند. قصر های این منطقه در جزایر اختصاصی مخصوص قشر خاصی از ثروتمندان است.

مدینا سنترال: این منطقه که در مرکز جزیره اصلی قرار گرفته است شلوغ ترین قسمت جزیره است و به سبک شهرهای ساحلی مدیرانه‌ای ساخته شده است. مراکز خرید و پاساژها، کافه، رستوران، مکان مخصوص بازی کودکان، شهربازی، مراکز تفریحی، پلاژهای عمومی، باغ ها، تراس‌ها و سایبان‌ها در این منطقه متمرکز هستند.

می‌توانید انواع اجناس برند و غیر برند را در این منطقه پیدا کنید. رستوران های مجلل این منطقه جزو بهترین رستوران های قطر هستند. جشن ها و رویدادهای مختلف در این منطقه جزیره برگزار می شود که باعث جذابیت بیشتر آن برای توریست ها شده است.

باغ پرلیتا: باغ پرلیتا در جنوب مدینا سنترال، ترکیبی از خانه های مسکونی، ویلاهای وبزرگ و لوکس در محوطه ای سرسبز با درختان زیاد است که حس زندگی دردل طبیعیت را القا میکند و دسترسی راحتی به مراکز خرید دارد.

پورتو عربیا: پورتو عربیا یکی از بنادر اصلی جزیره مروارید است که بلوار ساحلی ۲.۵ کیلومتری، هتل هایی مجلل، فروشگاه های تجاری با برترین برندهای بین المللی، تفرجگاه ساحلی و واحد های مسکونی و پنت‌هاوس های مدرن دارد. گذرگاهی آبی شبیه شهر ونیز برای عبور قایق‌های تفریحی در این منطقه ساخته شده است.

محله قنات: محله قنات رنگ و رویی ایتالیایی با رستوران‌ها و کافه‌هایی شیک، ساختمان های رنگارگ و کم ارتفاع، کانال های پر آب، پل های قوس دار درست مثل شهر ونیز دارد.

ویوا بحریا: این ساحل بکر برای خانواده هایی که دنبال فضای آرام هستند مناسب است. ویوا بحریا بهعنوان یک اقامتگاه ساحلی شیک دارای ۲۸ برج مسکونی به شکل برج های کشور مراکش با امکانات رفاهی پیشرفته رو به ساحل است. مهم ترین برج های این منطقه برج های دوقلو المتحده با ۲۴ طبقه و ۴۸۰ وحد مسکونی هستند.

تفریحات جزیره مروارید قطر

سینما نوو: سینما نوو در مدینا سنترال با ۱۲ نمایشگر پیشرفته و ظرفیت ۱۴۰۰ نفر یکی از مدرن ترین سینماهای قطر است که فیلم ها و انیمیشن‌های روز جهان را همران با اکران جهانی پخش می‌کند.

مگا پلیس: مگا پلیس یا مینی پلیس مرکز تفریحی و سرگرمی خانوادگی سرپوشیده برای کودکان و بزرگسالان در امتداد ساحل مدینا سنترال است که شامل مجموعه کاملی از بازی های هیجان انگیز از جمله بولینگ، دارت، بیلیارد، کارائوکه، آرکید، اتومبیل رانی، اتاق فرار و غیره است. در این مجموعه کافه، سوشی بار و رستوران های مختلف هم ساخته شده اند.

کیدی زون: کیدی زون یک فروشگاه اسباب بازی خیلی بزرگ است که در پورتو عربیا و مدینا سنترال، شعبه دارد. علاوه بر فروش اسباب بازی، مسابقات، جشنواره ها و برنامه هایی با حضور عروسک‌های کارتونی برگزار می شود.

پله های پیانویی: پله‌های پیانویی مشرف به یکی از خرده‌فروشی‌های محله قنات و شکل کلاوبه های پیانو طراحی شده اند. این ۳۰ پله دقیقا مانند کیلدهای پیانو هستندو هر قدمی که رویشان بردارید، چشمک زده و ملودی تولید می کنند.

کریو سیتی: کریو سیتی زمین بازی مخصوص کودکان تا ۱۲ سال است که علاوه بر سرگمی مفاهیم و فعالیت های مفیدی به کودکان می‌آموزد. کودکان با پوشیدن لباس شخصیت‌های کارتونی می‌توانند در اتاق های این مجموعه باهم بازی کنند.

سالن یخی سابریزو: سالن یخی سابزیرو با دمای ۹ درجه زیر صفر در پورتو عربیا با مجسمه های یخی، قطب شمال و ورود به ایگلوهای یخی اسکیموها را برای شما تداعی می کند. برای ورود به این سالن لباس و کفش گرم به شما می‌دهند که از سرما در امان باشید.

شیب آرامِ صعودِ کرونا

چرخش سویه‌های قدیم و جدید کووید در کشور

معاون فنی مرکز مدیریت بیماری‌های واگیر وزارت بهداشت ضمن تشریح وضعیت کرونا در کشور، گفت: در حال حاضر شیب روند صعودی کرونا در کشـور بسیار آرام اسـت، اما نباید فکر کنیم که شرایط عادی است.

دکتر بابک عشـرتی در گفت‌وگو با ایسـنا، درباره روند موج هشـتم کرونا در کشور، گفت: پیـش از این اعلام کرده بودیم که روند افزایش موارد کرونا را در کشور خواهیم داشت که اتفاق افتاد. همچنین اعـلام کرده بودیم که نمی‌توان از شـدت بیماری در این موج برآوردی داشـت؛ چراکه اطلاعات‌مان در آن زمـان زیاد نبود. در عین حال اکنون به نظر می‌رسد که افزایش‌مان مانند موج‌های قبلی که در مرداد یا بهمن گذشته تجربه کردیم، نخواهد بود. البته هنوز هم ممکن است که تعداد بالا رود، اما شدت سال گذشته را نخواهد داشت.

وی با بیـان اینکـه در حال حاضر شـیب رونـد صعـودی کرونا در کشـور، بسـیار آرام اسـت، گفـت: بنابراین رونـد افزایشـی‌مان آرام‌تر اسـت و در نتیجه در این شـرایط انتظار نداریـم کـه تعـداد مـوارد خیلی بـالا رود و مـوج یا پیک بسـیار سـنگینی را تجربه کنیم.

شرایط هنوز عادی نیست

عشرتی با اشاره به سویه‌های در گردش فعلی کرونا، افزود: طبـق گزارش‌هایی که از دو هفته قبل داریم، سویه‌های در گردش کرونا در کشور ترکیبی از سویه‌های قدیم و جدید کروناست؛ به طوری که سـویه‌های قدیمـی مانند BA۵ را داریم و در عین حال سـویه‌های جدیدی مانند XBB۱، BQ۱.۱، BN۱.۵ و... هم در کشور شناسایی شـده و وجود دارد. حال از آنجایی که سـویه‌های جدید کرونا، سـرایت‌پذیری زیادی دارند، نباید فکر کنیم که شـرایط عادی اسـت. علی‌رغـم اینکه تعداد مـوارد ابتلایمان هم بالا نیسـت، هنوز نباید شـرایط را عادی پنداشت. یکی از دلایلی که موارد ابتلای رسـمی‌مان بالا نیست، این اسـت که انواع جدید کرونا، بیماری خفیـف ایجاد می‌کنند و بنابراین به گزارش‌دهی نمی‌رسـد و مردم خودشـان با درمان علامتی بهبود می‌یابند.

سرایت‌پذیری بسیار بالای سویه‌های جدید کرونا

وی با بیان اینکه سـرایت‌پذیری سویه‌های جدید از جمله XBB بسـیار بالاسـت، گفت: البته هنوز درباره شدت بیماری‌زایی این سویه‌ها و مرگ‌ومیر ناشـی از آن‌ها اطلاعات‌مان کامل نیست، اما سرایت‌پذیری‌شان نسبت به سویه‌های ووهان، دلتا و ... بسیار بالاتر است.

وی تاکید کـرد: بنابراین مردم همچنان باید مراقب باشـند پروتکل‌های بهداشتی را رعایت کنند و هنـوز نمی‌توان جامعه را به حالت عادی رها کـرد و بایـد رعایت‌های بهداشـتی مانند استفاده از ماسـک را انجام دهیم. در عین حال طبق توصیه‌ها افراد مبتلا به کرونا یا افرادی که علائم کرونا را دارند، ۱۰ روز از شـروع علائم و پنج روز از پایان علائم باید در منزل بمانند.

عشرتی با بیان اینکه همچنان شیب مراجعات ناشی از کرونا افزایشی است، اما شیب آن بسیار ملایم اسـت، گفـت: به عنوان مثـال در حوزه بیماران سـرپایی مراجعه روزانه به طور متوسط ۷۰ تا ۸۰ نفر اسـت و بستری‌مان هم هنوز کم است.

احتمال روند افزایشی کرونا تا اسفند

عشـرتی درباره زمان رسـیدن بـه قله موج هشـتم نیز گفت: البتـه هنوز بـرای صحبت قطعـی درباره رسـیدن به قله مـوج و ... زود اسـت، اما بـه نظر می‌رسـد که تا اسـفندماه روند افزایشـی را خواهیم داشـت. در عین حال شـاید به دلیـل افزایش سـفرها در عید نوروز هـم بعـد از تعطیلات عیـد، مجـددا افزایش موارد را داشته باشیم.

وی دربـاره وضعیت مراجعـات برای تزریق دزهای یادآور واکسـن کرونا، گفـت: زمانیکه بحث سـویه‌های جدید مطرح بود، مراجعه برای واکسیناسـیون مقداری افزایش داشت، اما نه به آن صورتی که بگوییم اسـتقبال بسیار زیاد بوده است. البته سیسـتم بهداشتی برای پاسخگویی برای انجام واکسیناسـیون آمـاده بود، اما تعداد مراجعات خیلی افزایش نیافت. البته شاید به این دلیل بود که طبق دسـتورالعمل وزارت بهداشت افراد در معرض خطر و مشمولان دز چهارم برای تزریق واکسـن مراجعه کنند که این تعداد زیاد نبود و به همین دلیل هم افزایش مراجعه زیادی نداشتیم. در هر حال وزارت بهداشت آمادگی دارد که هم در دانشـگاه‌های علوم پزشکی و هم در مراکز بهداشتی پاسخگوی مراجعات برای تزریق واکسن کرونا باشد.

عشـرتی درباره وضعیت ایمنی جامعه ایرانی در برابر کرونـا نیز گفت: در این زمینه نمی‌توان به صورت قطعی نظر داد و باید مطالعه و بررسی در این باره انجام شـود. البته از آنجایی که تعداد موارد ابتلای ما در مـوج جدید هنوز خیلی بالا نرفته، شاید به دلیل ایمنی جامعه در برابر کرونا بوده است.

جنایت شبانگاهی با ۱۱ ضربه چاقو در بازار تهران

مرد جوان با ۱۱ ضربه چاقو در درگیری شـبانه بازار تهران، به قتل رسید.

به گزارش خبرنگار اجتماعی خبرگزاری تسنیم، عقربه‌ها، ساعت ۲۳ شـب دوشنبه سوم بهمن‌ماه را نشـان می‌داد که درگیری ۵ مرد جوان، سکوت شبانگاهی بازار تهران را درهم شکست و خیلی زود این نزاع به مرکز فوریت‌های پلیسی ۱۱۰ گزارش داده شد.

بـا اعلام این خبر، ماموران کلانتری ۱۱۳ بازار بـرای پایان دادن به این درگیـری پای در محل حادثه گذاشـتند و اقدامات اولیه را آغاز کردند، اما افراد حاضر در این نزاع قبل از رسیدن تیم پلیسی از مهلکه گریختند؛ ماموران کلانتری هنگامی که به نزدیکی صحنه جرم رسیدند جسد خون‌آلود مرد جوانی را مشاهده کردند.

بدین ترتیـب تیمی از کارآگاهـان اداره دهم پلیس آگاهی با دستور بازپرس کشیک قتل راهی صحنه وقوع قتل شدند و تحقیقات ابتدایی را آغاز کردند؛ تیم جنایی به محض حضور در محل حادثه با جسد مرد جوانی مواجه شدند که هدف ۱۱ ضربه چاقو قرار گرفته بود.

تحقیقـات ابتدایی کارآگاهـان حکایت از آن داشـت، ۲ مرد موتورسـوار با ۳ مرد اهل کشـور افغانسـتان با انگیزه نامشـخص درگیر شـده و یک نفر در جریان این نزاع با ضربات مهلک چاقو به قتل رسیده است که عاملان این جنایت پس از ارتکاب متواری شدند.

کارآگاهـان اداره دهم پلیـس آگاهی پس از دریافت این سرنخ مهم، اقدامات اطلاعاتی را کلید زدند و دوربین‌های مداربسته صحنه جنایت را برای شناسایی عاملان این قتل هدف بازبینی قرار دادند.

به گزارش تسـنیم، با دسـتور بازپرس کشیک قتل، جسد مقتول برای معاینات دقیق‌تر به پزشکی قانونی منتقل شد و تحقیقات کارآگاهان اداره دهم پلیس در رابطه با دسـتگیری عاملان این جنایت ادامه دارد.

بین الملل

یک کشته در زلزله ۵.۶ ریشتری نپال

زمیـن لرزه‌ای بـه قدرت ۵.۶ ریشـتر در عمـق ۱۰ کیلومتری زمین بخش‌هایی از نپال را لرزاند.

به گزارش باشگاه خبرنگاران جوان، مقامات نپال دیروز سه شنبه اعلام کردند که بر اثر زلزله‌ای به بزرگی ۵.۶ ریشتر دست کم یک نفر جان خود را از دست داده و ده‌ها خانه آسیب دیده است.

این زمین لرزه سـاعت ۲:۴۳ بعداز ظهر به وقت محلی، منطقه را لرزاند. این زمین لرزه در بیش از ۴۸۰ کیلومتری دهلی نو پایتخت هند احسـاس شد. رسـانه‌های محلی گزارش دادند که تیم‌های نجات به روستاهایی که بیشـترین آسیب را دیده اند، اعزام شده اند، جایی که خانه‌های ویران شده بیشتر از گل و سنگ ساخته شده اند.

۷ کشته در تیراندازی کالیفرنیا

در دو حادثه تیراندازی مرتبط در ایالت کالیفرنیا، دست‌کم هفت نفر جان خود را از دست دادند.

به گزارش گروه بین‌الملل خبرگزاری فارس، در دو حادثه تیراندازی مرتبط در یک مزرعه قارچ و یک شرکت حمل و نقل در یک منطقه ساحلی واقع در جنوب «سانفرانسیسکو» در شمال ایالت «کالیفرنیا» دست‌کم هفت نفر ان خود را از دست دادند و یک فرد مظنون نیز بازداشت شد.

بنـا بر گزارش وبگاه «یو اس نیـوز»، «دیو پاین» رئیس هیأت ناظران شهرسـتان «سن متئو» در این خصوص اعلام کرد که چهار نفر در حادثه تیرانـدازی در مزرعه قارچ و سـه نفر دیگر در یک شـرکت حمل نقل در حومه خلیج «هافمون» شـهری در ۴۸ کیلومتری جنوب سانفرانسیسـکو کشته شدند.

بر اسـاس گفته پاین، مأموران پلیس «چونلی ژائو» مظنون ۶۷ سـاله مرتبط با این حادثه تیراندازی را بازداشت کرده‌اند و آن طور که گزارش‌های اولیه نشـان می‌دهد وی ظاهراً در یکی از دو محلی که حادثه تیراندازی در آن‌جا به وقوع پیوسته کار می‌کرده و از شرایط کاری خود ناراضی بوده است.

در تیراندازی در مدرسه‌ای در آمریکا دو دانش‌آموز کشته شدند

وقوع تیراندازی در مدرسـه‌ای در ایالت آیووا، منجر به کشـته شـدن دو دانش‌آموز و جراحت شدید یکی از کارمندان این مرکز آموزشی شد.

به گزارش گروه بین‌الملل خبرگزاری فارس، رسانه‌های آمریکایی بامداد سه‌شـنبه از وقوع تیراندازی در مدرسه‌ای در شهر «دِموین» واقع در ایالت «آیووا» خبر دادند.

پلیس شهر دموین طی نشست خبری گفت دو دانش‌آموز در جریان این تیراندازی کشـته شده و یکی از کارمندان این مدرسه نیز به‌شدت مجروح شده است.

طبق این گزارش، سه مظنون به انجام این تیراندازی در مدرسه مذکور – که حین برگزاری برنامه‌ای برای نوجوان دارای مشکلات مختلف انجام شد – بازداشت شده‌اند.

آزاد بـودن خرید و فروش و حمل سـلاح گرم در آمریکا هر هفته جان چند نفر را در این کشـور می‌گیرد. مقایسه آمارهای خشونت با سلاح میان آمریکا و کشورهای دیگر جهان، ایالات متحده را کشوری کاملاً استثنایی نشـان می‌دهد. در این کشـور نرخ وقوع تیراندازی‌های خشونت‌بار از هر کشور دیگر در دنیا بیشتر است.

فارس

فرمانده انتظامی استان خبر داد

کشف بیش از ۳ تن مواد مخدر در فارس

فرمانده انتظامی اسـتان از کشف ۳ تن و ۱۰۰ کیلوگرم انواع مواد مخدر طی ۴۸ ساعت خبر داد.

سـردار رهام بخش حبیبی در جمع خبرنگاران، اظهار داشـت: مأموران پلیس مبارزه با مواد مخدر طی ۴۸ ساعت، محل تردد و فعالیت قاچاقچیان مواد مخدر را مورد شناسایی قرار دادند.

وی افـزود: در این خصوص مأموران پلیس مبارزه با مواد مخدر با انجام اقدامات اطلاعاتی و پلیسی در شهرستان های نی ریز، لارستان، فیروزآباد و داراب، ۸ دستگاه خودرو سبک و سنگین را شناسایی و توقیف کردند.

فرمانـده انتظامی اسـتان فارس گفت: در بازرسـی از این خودروها در مجموع ۳ تن و ۱۰۰ کیلوگرم انواع مواد مخدر شـامل یک تن و ۵۵۰ کیلو تریاک، ۹۸۰ کیلو مورفین و ۵۷۰ کیلو حشیش کشف شد.

سردار حبیبی افزود: در این خصوص ۵ متهم دستگیر و با تشکیل پرونده به مرجع قضائی معرفی شدند.

فرمانده انتظامی استان فارس با بیان اینکه از ابتدای سال جاری تا کنون ۷۰ باند قاچاق مواد مخدر منهدم و بیش از ۴۱ تن انواع مواد مخدر در سطح استان کشف شده است، تأکید کرد: مبارزه بی امان با مواد مخدر به صورت ویژه در دستور کار این فرماندهی قرار دارد.

کشف ۱۸۸ کیلو تریاک در عملیات مشترک پلیس فارس و البرز

جانشـین فرمانده انتظامی اسـتان از کشـف ۱۸۸ کیلوگرم تریاک در عملیات مشترک پلیس فارس و البرز خبر داد.

سردار یوسف ملک‌زاده در گفت‌وگو با خبرنگار پایگاه خبری پلیس، بیان داشت: در راستای طرح مبارزه با سـوداگران مرگ، ماموران پلیس مبارزه با مواد مخدر اسـتان البرز با اقدامات فنی و تخصصی مطلع شدند فردی با یک سـواری پژو ۴۰۵ در حال انتقال محموله تریاک به شـیراز است که موضوع به صورت ویژه در دستور کار پلیس فارس قرار گرفت.

وی افـزود: ماموران انتظامی شهرسـتان‌های فیروزآبـاد و مهر پس از هماهنگـی با مرجع قضائـی به این محور اعزام و با برپایی تور ایسـت و بازرسی خودرو را شناسایی و دستور ایست صادر کردند.

جانشین فرمانده انتظامی استان تصریح کرد: پس از طی مسافتی تعقیب و گریز با توجه به کوهسـتانی بـودن منطقه و تاریکی هوا راننده خودرو را رها و متواری شد.

سـردار ملک‌زاده با بیان اینکه در بازرسـی از آن خودرو ۱۸۸ کیلوگرم تریاک کشـف شـد، عنوان کرد: تلاش برای دستگیری قاچاقچی متواری با جدیت ادامه دارد.

کشف لیفتراک ۲۸ میلیاردی قاچاق در کازرون

فرمانده انتظامی شهرسـتان کازرون از توقیف کامیون کشـنده حامل یک دستگاه لیفتراک قاچاق به ارزش ۲۸ میلیارد ریال خبر داد.

سرهنگ اسماعیل زراعتیان در گفت‌وگو با خبرنگار پایگاه خبری پلیس، اظهار داشـت: ماموران پلیس آگاهی کازرون هنگام نظارت بر محورهای ورودی منتهی به این شهرستان، به یک کامیون کشنده حامل یک دستگاه لیفتراک مشکوک شدند و آن را برای بررسی بیشتر متوقف کردند.

وی گفت: پس از توقف تریلر و بررسـی مدارک مشخص شد لیفتراک قاچاق و از مبادی غیرقانونی وارد کشور شده است.

فرمانده انتظامی شهرستان کازرون با بیان اینکه ارزش محموله مکشوفه برابر نظر کارشناسـان، ۲۸ میلیارد ریال برآورد شده است، تصریح کرد: در این خصوص راننده برای انجام مراحل قانونی تحویل مراجع قضائی شد.

کشف ۸۰ کیلوگرم حشیش در جهرم

فرمانـده انتظامی جهرم از توقیف سـواری پژو و کشـف ۸۰ کیلوگرم حشیش در بازرسی از آن خبر داد.

سرهنگ خسـرو رزمجویی در گفت‌وگو با خبرنگار پایگاه خبری پلیس، بیـان کرد: مامـوران پلیس مبارزه با مواد مخدر در اجـرای طرح مقابله با ورود مواد مخدر و نظارت بر خودروهای عبوری در محور جهرم–شـیراز به یک سواری پژو پارس مظنون شدند و دستور ایست صادر کردند.

وی افزود: پس از متوقف کردن خـودرو ماموران انتظامی جهرم موفق شدند در بازرسی از آن، ۸۰ کیلوگرم حشیش کشف کنند.

فرمانده انتظامی جهرم با اشـاره به اینکه در این خصوص یک سواری پراید که اسـکورت محموله بود توقیف و راننده نیز دستگیر شد، گفت: هر دو متهم روانه دادسرا شدند.

سرقت خودرو در شیراز و کشف در کوار

فرمانده انتظامی شهرسـتان کوار از کشف سـواری پراید دارای سابقه سرقت خبر داد.

سرهنگ سیدرحمان هاشمی در گفت‌وگو با خبرنگار پایگاه خبری پلیس، اظهار داشـت: ماموران پاسگاه انتظامی طسـوج کوار هنگام گشت‌زنی در حوزه اسـتحفاظی به یک سـواری پراید که در حال حرکت بود مشکوک شدند و آن را برای بررسی بیشتر متوقف کردند.

وی افزود: در بررسـی اولیه و استعلام از سامانه پلیس آگاهی مشخص شد خودرو مذکور سابقه سرقت از شهرستان شیراز را دارد.

فرمانده انتظامی کوار با بیان اینکه راننده برای انجام مراحل قانونی روانه دادسـرا شد، به مالکان وسایط نقلیه توصیه کرد حتما از وسایل بازدارنده و تجهیـزات تاخیری نظیـر قفل فرمان و پدال و ... بـرای خودروهای خود استفاده کنند و پلیس را در کاهش جرایم یاری کنند.

کشف ۱۳ فقره سرقت از اماکن خصوصی در بیضا

فرمانده انتظامی شهرسـتان بیضا از کشـف ۱۳ فقره سرقت از اماکن خصوصی پس از دستگیری ۳ سارق حرفه ای خبر داد.

سـرهنگ محمود نجفی در گفت‌وگو با خبرنـگار پایگاه خبری پلیس، در تشـریح این خبر بیان داشـت: در پی وقوع چند فقره سرقت از اماکن خصوصی در شهرسـتان بیضـا، موضوع در دسـتور کار ماموران انتظامی قرار گرفت.

وی افزود: ماموران انتظامی با تحقیقات فنی و پلیسی ۲ سارق سابقه دار را شناسـایی و پس از هماهنگی قضائی آنان را در مخفیگاهشان دستگیر کردند.

فرمانده انتظامی شهرسـتان بیضا ادامه داد: متهمین دسـتگیر شده در بازجویـی فنی و تخصصی و مواجه با ادله و مسـتندات پلیس به ۱۳ فقره سرقت از اماکن خصوصی اعتراف کردند.

سـرهنگ نجفی با بیان اینکـه متهمین پس از تشـکیل پرونده روانه دادسرا شدند، از شهروندان خواست برای پیشگیری از سرقت منزل و اماکن توصیه‌های ایمنی را رعایت کرده و هرگونه موارد مشکوک را از طریق تلفن ۱۱۰ به پلیس اطلاع دهند.

توقیف موتورسیکلت قاچاق در شیراز

فرمانده انتظامی شهرستان شـیراز از توقیف یک دستگاه موتورسیکلت قاچاق به ارزش ۲ میلیارد ریال خبر داد.

سرهنگ فرج شـجاعی در گفت‌وگو با خبرنگار پایگاه خبری پلیس، در تشـریح این خبر بیان کرد: در راستای طرح برخورد با موتورسیکلت‌سواران متخلف، مامـوران یگان امداد حین گشـت‌زنی در حوزه اسـتحفاظی به یک دستگاه موتوسیکلت سنگین مشکوک شدند و دستور توقف دادند.

وی با اشاره به بی‌توجهی راننده به ایست پلیس و افزایش سرعت برای فرار از دسـت ماموران، گفت: سرانجام پس از طی مسافتی تعقیب و گریز ماموران موفق شـدند موتورسیکلت را توقیف کنند، افزود: در این خصوص راکب دستگیر و برای انجام مراحل قانونی تحویل مراجع قضائی شد.

رئیس مدیریت بحران منطقه ویژه پارس: واژگونی کشتی تانزانیایی در بندر پارس

ایسنا: رئیس ایمنی، بهداشت، محیط زیست، پدافند غیر عامل و مدیریت بحـران منطقه ویژه پـارس از حادثه واژگونی کشـتی تانزانیایی در بندر خدماتی پارس خبر داد.

ابراهیم غریبی اظهار کرد: صبح روز سه‌شنبه ۴ بهمن کشتی آنیل متعلق به کشور تانزانیا در در اسکله شماره ۹ بندر خدماتی پارس دچار حادثه شد.

به گزارش ایسـنا و به نقل از پایگاه اطلاع رسـانی منطقه ویژه پارس، وی اضافه کرد: این کشـتی در حین بارگیری ۹۱ کانتینر ۲۷ تنی به دلیل چیدمان غلط کانتینرها واژگون شد.

رییس HSE ارشـد منطقه ویژه پارس افزود: در دقایق اولیه این حادثه نیروهای امدادی و آتش نشانی سازمان منطقه ویژه پارس در محل اسکله ۹ حاضر شـدند و تمامی خدمه این کشتی در سـلامت کامل بوده و اسکان داده شدند.

گازگرفتگی ۲ نفر را در فارس به کام مرگ کشاند

ایرنا: رئیس مرکز مدیریت حوادث و فوریت های پزشـکی فارس گفـت: گاز مونوکسـیدکربن ۲ نفر را در شیراز و آباده به کام مرگ کشاند.

محمد جواد مرادیان، روز سـه شنبه در گفتگو با ایرنا افزود: در حادثه نخست که حوالی ساعت ۶ صبح دیروز سه‌شنبه در یک شرکت تولید مرغ در شـیراز روی داد یک نفر در اثر روشن کردن پیک‌نیک در خودرو قبل از رسیدن تیم اورژانس جان خود را از دست داد.

او ادامه داد: در حادثه دوم نیز که در شهرستان آبـاده روی داد، فـردی دچـار گازگرفتگـی و مسـمومیت با مونوکسـید کربن شد که وی نیز قبل از رسیدن نیروهای اورژانس به محل حادثه فوت کرده بود.

وی، ضمن هشدار به خانواده‌ها در مورد جدی گرفتن خطر مسـمومیت با گاز مونوکسیدکربن افزود: گازی بی رنگ، بی بو و بی مزه اسـت که در اثر سوختن ناقص تمام سوخت‌های آلی مانند گاز طبیعی، نفت، گازوییل، بنزین و چوب حاصل می‌شود.

مدیر اورژانس فارس ادامه داد: این گاز را که به آن قاتل خاموش هم می گویند ۲۰۰ برابر راحت‌تر از اکسـیژن با گلبول‌های قرمز ترکیب می‌شود و سـالانه هزاران نفر را به کام مرگ می‌کشـاند.

مرادیان اظهار داشت: وسایلی از جمله بخاری، اجـاق گاز، شـومینه و آبگرمکن‌هایی که دارای مشکل و نقص باشند و درسـت کار نکنند، این گاز را تولید و در هوا منتشر می‌کنند.

او بیـان کرد: ایـن گاز از طریق اسـتفاده از پیک‌نیک در داخل فضاهای بسـته، اسـتفاده از بخاری‌های بـدون دودکـش در فضاهایی که مجهز به سـامانه تهویه مناسب نیست و حتی از طریق اگزوز خودرو نیز تولید می‌شود.

مدیر مرکـز مدیریت حـوادث و فوریت‌های پزشـکی فارس، در مورد علائم مسـمومیت با گاز مونوکسیدکربن هم گفت: علائم مسمومیت با این گاز بسـیار شـبیه علائم سرماخوردگی یا آنفلوانزاسـت و افرادی که دچار این مسمومیت می‌شوند در مراحل اولیه تصور می‌کنند که دچار سرما خوردگی شده‌اند.

به گفتـه مرادیان، علائم مسـمومیت با گاز مونوکسیدکربن شـامل سردرد، ضعف جسمانی، سـرگیجه، بی‌قراری، تهوع، اسـتفراغ، خمیازه کشـیدن‌های بیش از حد، حالـت خواب‌آلودگی شـدید، کاهش دید، خسـتگی و کاهش قدرت عضلانی است.

وی ادامه داد: چنانچه افراد در این مرحله متوجه خطر مسمومیت شوند می‌توانند با خارج شدن از فضای آلوده مانع پیشـرفت مسـمومیت شوند.

مرادیان، کبودی دسـت، کبـودی دور لب‌ها و نوک انگشـتان، تنگی نفس و در نهایت مرگ را نیـز از علائم مرحله پایانی یا نزدیک به مرگ در اثر مسمومیت با گاز مونوکسیدکربن دانست.

مدیـر مرکز مدیریت حـوادث و فوریت‌های پزشـکی فارس بیان کرد: تمام افـراد به نوعی در معرض خطر مسـمومیت با این گاز قرار دارند اما کودکان، افراد سـالخورده و بانوان باردار جزو گروه آسیب‌پذیر و در معرض خطر بیشتر هستند و علائم مسـمومیت در آنها با سـرعت و شدت بیشتری ایجاد می‌شود.

مرادیان گفت: در صورت مواجه با افرادی که به وسیله گاز مونوکسـیدکربن دچار مسمومیت شـده‌اند، باید ضمـن حفظ خونسـردی فورا با مرکـز اورژانس ۱۱۵ تماس گرفته و تا رسـیدن تکنسـین‌های اورژانس، باید فرد مسـموم را از محیط آلوده خارج و به هوای آزاد منتقل کرد.

او اظهار داشـت: پس از انتقال فرد مسـموم از محیط آلـوده که مهمترین اقدام پیشـگیرانه محسـوب می‌شـود، باید یقه پیراهن، کمربند و لباس‌هـای تنگ افراد مسـموم را باز کرده و در صورت امکان اکسیژن به فرد مسموم داده شود.

وی ادامه داد: در صورتی که فرد مسموم دچار اسـتفراغ شـد باید راه دهان و بینی او را برای تنفس باز نگاه داریم.

مرادیان، در مورد راه‌های پیشگیری از مسمومیت بـا گاز مونوکسـید کربن هم گفت: اسـتفاده از وسایل مولد گرمای اسـتاندارد، کنترل و انسداد منافذ مسـیر دودکش قبل از راه‌اندازی بخاری، عدم اسـتفاده از لوله‌های آلومینیومی آکاردئونی به دلیل آسـیب‌پذیر بـودن آنها و اسـتفاده از کلاهک‌های مخصوص دودکش از بهترین این راه‌هاست.

او اضافه کرد: رنگ شـعله بخاری و وسـایل پخـت و پز باید آبی بوده و چنانچه رنگ شـعله آنها قرمز، زرد و یا نارنجی باشـد حتما نقص در سوخت‌رسـانی و کمبود اکسیژن در محیط وجود دارد و باید هرچه زودتر این نقص برطرف شود.

وی بیان کرد: باید از نصب آبگرمکن در حمام و روشن گذاشتن شعله‌های اجاق گاز در آشپزخانه برای گرم کردن محیط جدا خودداری شود.

رونق بازار مسکن با اجرایی شدن قانون پیش‌فروش

انتظار ۵ ساله برای اصلاح قانون

ایرنا: قانون پیش‌فروش مسکن از آن دسته قوانینی است که طبق نظر کارشناسان آنچنان که باید اجرایی نشده و می‌توان گفت که به‌دست فراموشی سپرده شده است، در حالی که رونق بازار مسکن به عنوان مهم‌ترین بازتاب اجرایی کردن این قانون به شمار رفته و بخشی از مشکلات در این بخش را مرتفع خواهد کرد.

به گزارش ایرنا، قانون پیش‌فروش مسکن اگرچه در سال ۸۹ و در ۲۵ ماده به تصویب رسید، اما به علت وجود برخی مشکلات در حوزه اجرایی، عملیاتی نشد از این رو اصلاح آن برای رفع ابهامات و تناقضات قانونی ازجمله مالکیت تدریجی، صدور سند قطعی بدون طی مراحل قانونی، شناسنامه فنی و اجرایی و تأخیر موجه و غیرمجوز و پرداخت خسارت از سوی فروشنده، حق فسخ قرارداد از سوی خریدار بسیار ضروری و سبب شد تا این قانون آن‌چنان که باید اجرایی نشود.

در نتیجه در سال ۹۷ برای اصلاح بار دیگر به مجلس شورای اسلامی عودت داده شد و کلیات آن نیز به تصویب رسید، اما از آن زمان تاکنون تصویب نهایی و اجرایی شدن آن بر زمین مانده و در حال بلاتکلیفی است.

ایجاد بن‌بست و مانع در شرایط ترهین اولیه و ثانویه جهت اخذ تسهیلات بانکی به دلیل نقض اصل مالکیت به موجب مقررات ماده ۱۰ قانون پیش‌فروش ساختمان، فراهم کردن شرایط ورود مهندسان ناظر به حیطه مالی و حقوقی پروژه‌ها و امکان تبانی با هر یک از طرفین، عدم امکان انتقال قطعی اسناد در پروژه‌های مشارکتی با نهادها و ارگان‌های دولتی و اشخاص حقیقی و حقوقی، عدم امکان اجرای قانون پیش‌فروش ساختمان به دلیل امکان تشکیل و معرفی هیات داوران به دلیل عدم تدوین و تصویب آیین‌نامه اجرایی توسط هیات وزیران به‌موجب ماده ۲۰ این قانون، ایجاد مشکلات حقوقی و قضایی نامتعارف برای تولیدکنندگان مسکن، ایجاد بوروکراسی اداری و افزایش هزینه‌های ثبتی و اینکه در قانون فقط برای تخلفات پیش‌فروش جریمه دیده شده و هیچ‌گونه جریمه و ضمانتی برای عدم پرداخت‌ها یا عدم اجرای تعهدات از ناحیه پیش خریدار دیده نشده، ازجمله اشکالاتی است که در سال‌های گذشته به این قانون وارد شده است.

از سوی دیگر کارشناسان و صاحب‌نظران در این بخش معتقدند که این اقدام بایستی هر چه سریع‌تر اتفاق بیافتد؛ چراکه نبود این قانون سبب شده تا علاوه بر کند شدن معاملات در پیش‌فروش، شاهد کلاهبرداری‌هایی نیز در این بخش باشیم. همچنین به عقیده همین کارشناسان تصویب نهایی و اجرایی شدن قانون پیش‌فروش مسکن موجب امنیت خاطر مردم و حضور فعال‌تر آنها در این بازار می‌شود؛ چراکه یکی از مشکلاتی که به صورت جدی در موضوع پیش‌فروش گاها دیده شده که سبب شد تا مردم برای حضور در این بازار دچار دودلی بشوند، سوءاستفاده‌هایی به خصوص فروش یک واحد مسکونی به چند نفر بوده که دلایلی از این قبیل و از سوی دیگر نبود قانون سبب شده تا شاهد رکود در این بخش از بازار مسکن باشیم.

اجرایی شدن قانون پیش‌فروش مسکن موجب شفافیت در بازار می‌شود

رییس مجمع ملی صنعت مسکن و ساختمان بر این باور است که در صورت اجرایی شدن قانون پیش‌فروش مسکن نه‌تنها شاهد شفافیت هر چه بیشتر بازار در این بخش خواهیم بود بلکه مردم با امنیت خاطر بیشتری اقدام به پیش‌فروش مسکن خواهند کرد.

مجتبی بیگدلی در گفت‌وگو با خبرنگار اقتصادی ایرنا افزود: این قانون در صورت اجرایی شدن در واقع موجب ساماندهی وضعیت خرید و فروش در صنعت ساختمان می‌شود و نقش زیادی در کنترل مهار تورم در این بخش دارد.

وی با بیان اینکه قانون پیش‌فروش مسکن از آن دسته قوانینی است که به فراموشی سپرده شده است، تصریح کرد: مردم امروز از پیش‌فروش مسکن احساس امنیت نمی‌کنند؛ چراکه مشکلات خاص خودش را دارد، اما اجرایی کردن این قانون نه‌تنها موجب می‌شود تا مردم با آرامش خاطری نسبت به پیش‌فروش مسکن اقدام کنند بلکه انبوه‌سازان نیز با خیال راحتی محصول خود را به صورت شفاف، درست و در یک فضای امیدوارکننده به مصرف‌کننده عرضه خواهند کرد.

نایب رئیس انجمن انبوه‌سازان استان تهران نیز در ارتباط با مزایای اجرایی شدن قانون پیش‌فروش مسکن در گفت‌وگو با ایرنا گفت: اشکالاتی که به این قانون وارد شد سبب شد تا آن‌چنان که باید اجرایی نشود و می‌توان گفت برخی از عوامل دخیل ازجمله مهندسان ناظر و یا دفترخانه‌ها زیر بار عملیاتی کردن آن نرفته و سبب شد تا قانون پیش‌فروش مسکن خیلی اجرایی و یا عملیاتی نشود.

ایرج رهبر با بیان اینکه تاکنون حدود ۳۵ هزار واحد طبق قانون پیش‌فروش پیش رفتند، تصریح کرد: یکی از مهم‌ترین ایراداتی که به این قانون وارد است، فروشنده مکلف است به ازای هر پرداخت و هر یک از اقساط، سهمی از شش دانگ ملک را رسماً و با ثبت در دفتر اسناد رسمی به نام خریدار کند، این در حالی است که اگر خریدار بعد از یکی دو قسط، بقیه اقساط را پرداخت نکند، فروشنده بابت فسخ قرارداد و استرداد سهم‌های واگذار شده از ملک، ناگزیر باید به مراجع قضایی مراجعه کند که این وضعیت، چند سال فروشنده و سایر خریداران ملک را بلاتکلیف گذاشته و سرمایه آنها بازگشتی ندارد.

وی با بیان اینکه قانون پیش‌فروش مسکن باید برد- برد برای هر دو طرف باشد، اظهار داشت: اجرایی شدن درست این قانون بسیار خوب است، اما به شرطی که سازنده و خریدار از آن سود ببرند. نه اینکه به سود یک طرف و به ضرر طرف دیگری باشد.

رونق بازار مسکن با گسترش پیش‌فروش

فرشید ایلاتی کارشناس حوزه مسکن نیز در گفت‌وگو با ایرنا در خصوص مزایای اجرایی شدن قانون پیش‌فروش مسکن گفت: محقق شدن این قانون یکی از راه‌های ایجاد رونق در بازار مسکن است، اما خریداران باید از داشتن مجوز پیش‌فروش واحد مطمئن شوند.

وی اضافه کرد: این روزها با توجه به افزایش قیمت مسکن و همچنین ایجاد فاصله بین توان خرید خریدار و قیمت اعلامی فروشنده، بحث پیش‌فروش مسکن داغ شده که لازم است خریداران از جنبه‌های حقوقی همه جوانب را بررسی کنند در این بین دولت نیز می‌تواند با ایجاد سامانه متمرکز به تسهیل خرید و پیش‌خرید این واحدهای در حال ساخت کمک کند تا مردم بدون دغدغه اقدام به خرید کنند.

انتشار آگهی پیش‌فروش ساختمان نیازمند مجوز است

این کارشناسان در حالی بر تصویب نهایی و اجرایی شدن قانون پیش‌فروش مسکن تاکید دارند که در هفته‌ای که گذشت خلیل محبت‌خواه مدیرکل راه و شهرسازی تهران از ۲۵ هزار موردی آمار کلاهبرداری پیش‌فروش ساختمان توسط موسسات و شرکت‌ها که البته از طریق دو اپلیکیشن اقدام به پیش‌فروش کرده بودند، خبر داده بود.

وی با بیان اینکه هرگونه انتشار تبلیغات جهت پیش‌فروش ساختمان نیاز به تایید ادارات کل راه و شهرسازی و فرهنگ و ارشاد اسلامی استان دارد، اظهار داشت: بدون اخذ مجوز از این اداره کل از هرگونه انتشار آگهی پیش‌فروش می‌بایست خودداری شود.

ورود بانک مرکزی به بازار آزاد ارز

رئیس کل بانک مرکزی اعلام کرد که بانک مرکزی از این به بعد به بازار آزاد وارد می‌شود و نرخ‌ساز خواهد بود.

به گزارش ایسنا، محمدرضا فرزین در صفحه شخصی خود در توئیتر نوشت: «از امروز (سه‌شنبه) بانک مرکزی و صرافی‌ها اقدامات مشترکی در #احیای-ثبات اقتصادی در کشور انجام می‌دهند. بانک مرکزی زین پس به بازار آزاد ورود پیدا خواهد کرد و نرخ ساز خواهد بود.»

وی پیش از این نیز در برنامه‌ای تلویزیونی در این باره اعلام کرده بود که در بازار آزاد هم ورود می‌کنیم و برخلاف گذشته سعی می‌کنیم در این بازار هم نرخ‌سازی کنیم؛ چراکه هدف ایجاد ثبات ارزی در کشور است.

رئیس کل بانک مرکزی در روز یکشنبه هفته جاری گفته بود که در بخشنامه جدید از روز سه شنبه (چهارم بهمن) فرصت حضور جدیدی به صرافی‌ها داده‌ایم و به آنها گفته‌ایم به هر فرد می‌توانند تا ۵۰۰۰ یورو ارز بفروشند و اگر محدودیت سقف خرید برای صرافی‌ها تعیین کردیم به دلیل این است که می‌خواهیم معاملات ارز به سمت عرضه مثبت باشد.

به گفته فرزین، اگر از روز سه‌شنبه که خرید و فروش ارز توسط صرافی‌ها آغاز می‌شود محدودیتی برای صرافی‌ها به وجود بیاید در بازار متشکل در قالب حراج به آنها ارز می‌فروشیم و به دنبال این هستیم که در بازار آزاد به یک نرخ‌ساز تبدیل شویم.

آغاز فروش ربع‌سکه در بورس و چگونگی تعیین قیمت

معاون اداره عملیات بازار باز بانک مرکزی جزئیات عرضه ربع سکه در بورس کالا از دیروز و چگونگی کشف قیمت در این بازار را تشریح کرد و گفت: تا زمانی که بازار نیاز داشته باشد به این شکل حضور خواهیم داشت.

هومن کرمی خرم آبادی در گفت‌وگو با ایسنا، اظهار کرد: بانک مرکزی قصد دارد عرضه ربع سکه در بورس کالا را ادامه دهد و از دیروز سه شنبه (چهارم بهمن ماه) این عرضه آغاز شد.

وی گفت: هدف از عرضه سکه در بورس کالا کنترل قیمت در بازار است و با توجه به اینکه حباب قیمتی در هفته گذشته با عرضه ای که صورت گرفت شکسته شد و البته تنها کمتر از ۱۰ درصد را که برنامه ریزی کرده بودیم، فروخته شد قصد داریم تا زمانی که ۴۵۰ هزار ربع سکه باقی مانده را هم در بازار عرضه کنیم.

کرمی افزود: پس از تمام شدن ۴۵۰ هزار ربع سکه که هم اکنون در نزد بانک رفاه است، اگر نیاز احساس کنیم باز هم ربع سکه عرضه خواهیم کرد و حتی اگر لازم باشد نیم سکه و تمام سکه را هم عرضه می‌کنیم.

معاون اداره عملیات بازار باز بانک مرکزی در ادامه در پاسخ به سوالی مبنی بر اینکه چگونه کشف قیمت صورت می‌گیرد و مردم چگونه می‌توانند قیمت مناسبی برای خرید ربع سکه از بورس کالا داشته باشند؟ گفت: مسلماً دو پارامتر قیمت جهانی و نرخ ارز در تعیین قیمت ربع سکه و کشف قیمتی آن موثر است، اما مردم باید برای انتخاب قیمت مناسب به چند نکته دیگر توجه کنند. نخست آنکه مردم باید به نرخ های ربع سکه در هفته گذشته در بورس کالا نگاه کنند و قیمت ربع سکه را هم مدنظر داشته باشند و مسلماً بهترین قیمت بین این دو نرخ می تواند به متقاضیان کمک کند تا نرخ منطقی‌تر و بهتری را برای خرید انتخاب کنند.

کرمی با بیان اینکه عرضه ربع سکه در بورس کالا آنقدر هست و ادامه پیدا می‌کند که آنهایی که با قیمت های پایین تر هم درخواست خرید ثبت می کنند موفق به خرید سکه خواهند شد، اضافه کرد: البته اگر به عنوان مثال امروز همه سفارش ها در رنج حدود پنج میلیون یا شش میلیون تومان باشد یعنی اینکه قیمت‌ها بسیار با قیمت‌های منطقی فاصله داشته باشد مسلماً هیچ یک از متقاضیان برنده نخواهند شد و در روزهای آینده هم عرضه ربع سکه ادامه خواهد داشت؛ بنابراین میزان فروش ربع سکه در ادامه عرضه آن تاثیر گذار است. البته بانک مرکزی نمی خواهد به صورت ناگهانی در بازار ورود کند و عرضه سنگینی را انجام دهد بلکه تصمیم بر آن است که با درصدی مشخص و البته به صورت مستمر در بازار حضور داشته باشد.

وی همچنین در پاسخ به سوالی مبنی بر اینکه تحویل سکه به متقاضیانی که از دیگر شهرستان‌ها خرید انجام داده‌اند چگونه خواهد بود؟ گفت: در حال حاضر امکان تحویل فیزیکی ربع سکه در خارج از تهران مقدور نیست؛ بنابراین دارندگان گواهی می‌توانند در سایت بانک رفاه ثبت نام کرده و زمانی که امکان مراجعه به خزانه بانک رفاه دارند را نیز انتخاب کنند.

چالشی جدید برای مصرف‌کنندگان واقعی خودرو

بلوکه شدن وجه خودروها؛ راه‌حل غلط برای صورت مسئله‌ای غلط

با اجرایی شدن شرط بلوکه شدن وجه خودروها در طرح‌های فروش خودروسازان به عنوان پیش‌شرط ثبت‌نام که با هدف واقعی‌تر شدن تقاضاها و حذف دلالان شکل گرفته، علاوه بر اینکه به نظر می‌رسد، دلالان را حذف نخواهد کرد بلکه برای همان متقاضیانی که مصرف‌کننده واقعی هستند هم به چالش جدید تبدیل خواهد شد.

به گزارش ایسنا، گروه خودروسازی سایپا در آخرین طرح فروش خود در قالب پیش‌فروش یکساله برای چهار محصول خودرو، شرط تعریف حساب وکالتی را اجرایی کرد. بر اساس این شرط که با هدف واقعی‌تر شدن تقاضا و حذف تقاضاهای کاذب در نظر گرفته شده دلالان از این چرخه کنار رفته و مصرف‌کننده واقعی از این فروش‌ها بهره‌مند خواهند شد.

بر اساس این محدودیت، تنها افرادی (البته تنها متقاضیات عادی) که وجه خودرو در حساب بانکی آن‌ها موجود و توسط بانک مسدود شده است، می‌توانند در فرآیند ثبت‌نام شرکت کنند.

هر چند که نهادهای ذی‌ربط این محدودیت را با این هدف برنامه‌ریزی کرده‌اند که شرایط برای مصرف‌کننده واقعی مهیا شود و تقاضاها به سمت واقعی‌تر شدن حرکت کند، اما موضوع مهمی که در این تصمیم دیده نشده این است که تعداد بسیاری از ثبت‌نام‌کنندگان که از قضا همین مصرف‌کننده‌های واقعی هستند و توان خرید از بازار آزاد ندارند و از همین روی بارها و بارها در صف انتظار برای برنده شدن باقی مانده‌اند، منتظر هستند تا چنانچه قرعه به نام این افراد افتاد و برنده این بخت‌آزمایی شدند، برخی سرمایه‌های خود همچون طلای خود یا همسران، خودرو قبلی (که مشمول شرایط فرسودگی هم نیست تا بتواند از ظرفیت طرح جایگزینی خودروهای فرسوده استفاده کند) و... بفروشند و ثبت‌نام خود را نهایی کنند.

با اعمال این شرط هم، باز همان دلالان سرمایه‌داری که پیش‌از این اقدام به خرید کارت‌های ملی اجاره‌ای می‌کردند، وجه خودرو را به حساب اجاره‌کننده واریز خواهند کرد تا بتواند ثبت‌نام کند؛ بنابراین باز هم صف قرعه‌کشی پر از دلالان سرمایه‌دار خواهد ماند.

حال با اعمال این محدودیتِ تضمین وجود وجه خودرو در حساب مشتری، اگر مصرف‌کننده واقعی دیگر سرمایه خود را فروخت و برنده نشد و با توجه به شرایط اقتصادی فعلی که ارزش ریال کمتر می‌شود، چه تکلیفی خواهد داشت؟ این فرد دیگر نمی‌تواند با آن پول، همان طلا یا کالای دیگر خود را خریداری کند!

بر این اساس با اعمال این شرط، باز هم همان دلالان سرمایه‌داری که پیش‌از این اقدام به خرید کارت‌های ملی اجاره‌ای می‌کردند، وجه خودرو را به حساب اجاره‌کننده واریز خواهند کرد تا بتواند ثبت‌نام کند؛ بنابراین باز هم صف قرعه‌کشی پر از دلالان سرمایه‌دار خواهد ماند؛ بنابراین لاتاری ملی، همان لاتاری ملی خواهد بود.

صورت مسئله که ایراد دارد، راه‌حل‌ها غلط هم ارائه می‌شود...

در این رابطه امیرحسن کاکایی- عضو هیات علمی گروه مهندسی خودرو دانشگاه علم‌وصنعت و کارشناس صنعت و بازار خودرو کشور- در گفت‌وگو با ایسنا، اظهار کرد: زمانی که صورت مسئله غلط است، راه‌حل‌ها هم غلط خواهد بود و این اشتباهات مدام بیش از پیش خواهد بود. در اینجا صورت مسئله غلط این است که می‌خواهیم با رانت‌دهی به مردم، مشکل مردم را حل کنیم.

وی افزود: قیمت‌گذاری دستوری را طراحی می‌کنیم، صف برای خرید و دریافت رانت شکل می‌گیرد. سپس صف‌ها خیلی طولانی و قرعه‌کشی به راه می افتد؛ در قرعه‌کشی‌ها سیستم‌ها زیر بار تقاضای بسیار تاب نیاورده، تعداد سیستم‌ها بیشتر و زمان ثبت‌نام تمدید می شود؛ سپس یکباره ۱۰ میلیون متقاضی ثبت می شود که قابل توجه است و امکان پاسخگویی به آن وجود ندارد و به‌دنبال آن شرط جدیدی تعریف می‌شود.

این کارشناس خودرویی کشور تصریح کرد: کلا این مسیر مردم را به سمت نابودی می‌کشاند. در این میان هرگونه تصحیحی هم که قرار است انجام شود، خواسته یا ناخواسته عده‌ای متحمل ضرر می‌شوند. بر اساس برآوردها، مجموع افرادی که امکان ثبت‌نام داشته‌اند، ۱۱ میلیون نفر بوده است که از این تعداد ۱۰ میلیون نفر برای شرکت در این لاتاری ثبت‌نام کرده‌اند که نشان می‌دهد میزان رانت از همیشه بالاتر رفته است.

کاکایی گفت: دور از انتظار نیست که در مرحله بعدی همین ۱۱ میلیون نفر باز هم توسط دلالان رصد می‌شوند و با اجاره کد ملی آن‌ها و واریز وجه خودرو به حساب آن‌ها، اقدام به ثبت‌نام می‌کنند؛ بنابراین مسلماً این راه‌حل هم با توجه به صورت مسئله غلط، غلط است، اما از سوی دیگر می‌توان گفت با اعمال آن پیش‌بینی می‌شود که حداقل بخش عمده‌ای از تقاضاها ریزش داشته باشد و شانس مشتری واقعی کمی بیشتر خواهد شد. بنده تاکید می‌کنم که مسیر و اصل ماجرا اشتباه است، اما در ظاهر مصرف‌کننده وارد چرخه می‌شود.

هیچ برآوردی از مصرف‌کننده واقعی وجود نداشته و نخواهد داشت

عضو هیات علمی گروه مهندسی خودرو دانشگاه علم‌وصنعت خاطر نشان کرد: البته توجیه می‌تواند این باشد که فردی که خودرو دارد؛ چرا بفروشد تا خودروی بهتر بخرد؟؛ چرا که در ابتدا اولویت با افرادی است که اصلا خودرو ندارند؛ البته به شرط آنکه طی دو-سه روز فرآیند ثبت‌نام و قرعه‌کشی جمع شود تا سرمایه افرادی که برنده نمی‌شوند، ضایع نشود و بتواند در مسیر دیگری هزینه کند. شاید روش بدی هم نباشد تا یکبار ببینیم به صورت واقعی چند نفر می‌توانند ثبت‌نام کنندغ چرا که هیچ برآوردی از مصرف‌کننده واقعی وجود ندارد؛ هر چند که در این روش هم خیلی‌ها سرمایه‌گذارانی خواهند بود که کارت ملی افراد را اجاره می‌کنند.

این کارشناس صنعت خودرو ضمن تاکید بر اینکه این روش‌ها، راه‌حل نیستند، بلکه مسئله‌سازی هستند، گفت: از قیمت‌گذاری دستوری گرفته تا همین قرعه‌کشی‌ها و اعمال محدودیت‌ها همگی مسئله‌سازی هستند. اگر قرار است توزیع رانت صورت گیرد، برای همه مردم اجرایی کنید؛ اما بالعکس، اجازه دهید که خودروساز با قیمت واقعی محصول خود را عرضه کند و اگر دلسوز مردم هستند (همه این‌ها برای حمایت از مصرف‌کننده و مردم است) مالیات آن را بین مردم تقسیم کنند.

کاکایی ضمن اشاره به عدم توازن در اقتصاد کشور، اظهار کرد: در این میان علاوه بر اینکه بازار خودرو و همچنین بازار سرمایه را بر هم می‌زنند، عدالت اجتماعی را هم زیر سوال می‌برند.

دبیر انجمن شرکت‌های هواپیمایی:
ایرلاین‌ها براساس قانون بلیت هواپیما را گران کردند

به گفته دبیر انجمن شرکت‌های هواپیمایی ایران، آزادسازی نرخ صنعت هواپیمایی جزو تکالیف دولت است و شرکت‌های هواپیمایی بر اساس قانون نرخ بلیت را ۳۰ درصد افزایش دادند.

به گزارش ایسنا، مقصود اسعدی سامانی در نشست خبری درباره افزایش قیمت بلیت هواپیما در روزهای اخیر مدعی شد: شرکت‌ها کار غیرقانونی نکردند و مطابق قانون عمل کردیم؛ اقداماتی که برای توقف افزایش قیمت صورت گرفته، فراقانونی است؛ مجلس پذیرفته که طبق قانون برنامه ششم توسعه آزادسازی نرخ صنعت هواپیمایی جزو تکالیف دولت است و نباید از آن عدول کند. نهایتا شرکت‌ها ناگزیر شدند که بر اساس مصوبه شورای عالی هواپیمایی، ۳۰ درصد افزایش قیمت را اعمال کنند.

وی درباره درخواست انجمن هواپیمایی برای تغییر قیمت بلیت گفت: سال گذشته بعد از استقرار دولت سیزدهم، مرحوم قاسمی تاکید داشتند که از اول آذر شرکت‌های هواپیمایی ۱۵ درصد نرخ بلیت را کاهش دهند، مشروط بر اینکه دولت یک سری اقدامات انجام دهد که این کاهش قیمت جبران شود؛ اما اقدامی صورت نگرفت. ازجمله اینکه قرار بوده یک سری تسهیلات بانکی در اختیار شرکت‌ها قرار بگیرد یا ریالی شدن عوارض فرودگاهی که تحقق پیدا نکرد. با توجه به محدودیت‌های ۶۰ درصدی ظرفیت مسافر به‌دلیل کرونا هم قرار بود خدمات فرودگاهی با قیمت پایین‌تر در اختیار شرکت‌ها قرار گیرد که این کار صورت نگرفت.

دبیر انجمن شرکت‌های هواپیمایی درباره هزینه شرکت‌های هواپیمایی گفت: از ابتدای سال تعرفه گمرکی قطعات و موتور هواپیما از ۴۲۰۰ تومان به نرخ ارز ETS که حدود ۲۴ هزار تومان بود افزایش یافت، به‌علاوه افزایش تورم جهانی و قطعات حمل و نقل و با توجه به اینکه بیش از ۶۰ درصد هزینه‌های ما ارزی است و با افزایش بیش از ۳۰ درصدی قطعات و حمل آنها مواجه شدیم، از جمله لاستیک هواپیما که سال گذشته ۱۲۰۰ دلار بود و الان ۲۷۰۰ دلار است و بقیه اقلام همینطور، ضمن اینکه به جهت تورم بالای ۴۰ درصد و افزایش ۳۹ درصدی دستمزد، هزینه خدمات هم افزایش پیدا کرده است.

اسعدی سامانی ادامه داد: از این رو به سازمان هواپیمایی کشور برای افزایش نرخ بلیت هواپیما درخواست دادیم که در شورای عالی هواپیمایی مطرح شد و به تصویب رسید. همان زمان هم مهندس قاسمی گفتند که این افزایش نرخ در دولت مطرح می‌شود که این موضوع به بعد از عملیات اربعین موکول شد. درحالی که طبق قانون برنامه پنجم توسعه نرخ بلیت حمل و نقل هوایی آزاده شده و تابع عرضه و تقاضاست و تخفیفات تکلیفی که برای شرکت‌های هواپیمایی اعمال شده بود برداشته شده و شرکت‌ها مجاز هستند که نرخ را تعیین کنند؛ همچنین مطابق ماده ۵۳ قانون برنامه ششم آزادسازی نرخ بلیت جزو تکلیف دولت است.

وی با بیان اینکه هزینه هر ساعت صندلی برای شرکت‌های هواپیمایی ۴۰ دلار تمام می‌شود، اما اکنون تنها حدود ۲۰ دلار از مسافران گرفته می‌شود، گفت: انجمن هواپیمایی افزایش ۴۷ درصدی را پیشنهاد داد که ۳۰ درصد در شورا به تصویب رسید و قرار شد بعد از اربعین عملی شود، شرکت‌های هواپیمایی هم علی‌رغم نرخ تحمیلی، به درستی به تکلیف خود عمل کردند، اما بعد از تمام شدن پروازهای اربعین، افزایش ۳۰ درصدی نرخ که در شورا تصویب شده بود هم اتفاق نیفتاد و شرکت‌های هواپیمایی تا کنون نجابت به خرج دادند و افزایش قیمت را اعمال نکردند، در حالی که این افزایش قیمت حتی در ستاد تنظیم بازار هم مطرح شده و به تصویب رسیده است.

دبیر انجمن شرکت‌های هواپیمایی درباره آمار شرکت‌های هواپیمایی بیان کرد: شرکت‌های هواپیمایی در سال ۱۴۰۰ در پروازهای داخلی ۱۷۰ هزار و ۱۲۵ پرواز انجام دادند که شامل ۲۷۷ هزار و ۷۱۰ ساعت پرواز می‌شود، در این مدت ۲۱ میلیون و ۷۶ هزار و ۶۸۶ صندلی عرضه شده و ۱۵ میلیون و ۶۵۰ هزار و ۲۲۸ مسافر جابه‌جا شد؛ ضریب ظرفیت مسافر ۷۵ درصد بوده و ۲۵ درصد پروازها خالی بوده است. همچنین پروازهای خارجی ۲۵ هزار و ۲۵ پرواز بوده و سه میلیون و ۲۵۷ هزار و ۹۸۳ مسافر جابه‌جا شدند و چهار میلیون و ۵۵۶ هزار و ۲۳۷ صندلی عرضه شده و ۶۹ درصد ظرفیت مسافر بوده است.

از جیب مردم برای قشر یک‌درصدی هزینه می‌شود

اسعدی سامانی با بیان اینکه حمل و نقل هوایی یک درصد حمل ونقل کشور را به خود اختصاص داده است، گفت: به‌طور میانگین سالانه ۱۸ میلیون مسافر از طریق هواپیما جابه‌جا می‌شوند، درحالی که عمده مسافران مدیران و قشر برخوردار هستند و فشار برای عدم افزایش قیمت هم عمدتا از کسانی است که بیشترین سهم را در حمل و نقل هوایی دارند؛ اما فشاری که روی متعادل نشدن قیمت بلیت وارد می‌شود ضررش متوجه کل مردم است.

وی خاطرنشان کرد: ما از جیب یک فرد روستایی برای قشر یک درصدی هزینه می‌کنیم. هواپیمای جمهوری اسلامی ایران یک شرکت دولتی است و همه مردم ایران از این شرکت سهم دارند اما در سال ۱۳۹۹، ۳۴۰۰ میلیارد تومان زیان داشته است؛ در حالی که یک شرکت هواپیمایی دولتی نباید زیان داشته باشد تا برای یک قشر خاص یک درصدی هزینه شود. در این شرایط و با واقعی نشدن قیمت بلیت، دلالی رشد پیدا می‌کند و قیمت بلیت هواپیما در مسیرهای مختلف به صورت گران‌تر عرضه می‌شود و سودش به جیب دلال می‌رود.

اعتراض فدراسیون بسکتبال به FIBA برای «خلیج فارس»؛ چرا اینقدر دیر؟

فدراسیون بسکتبال ایران تا قبل از رسانه‌ای شدن اقدام مغرضانه FIBA مبنی بر جعل نام خلیج فارس، هیچ واکنشی از خود نشان نداده بود که جای تعجب دارد.

به گزارش ایسنا، فدراسیون جهانی بسکتبال (FIBA) از فصل ۲۰۲۲-۲۰۲۳ تصمیم گرفت تا مسابقاتی با عنوان سوپر لیگ بسکتبال باشگاه‌های غرب آسیا را با شیوه جدید برگزار کند که حتی خبر برگزاری این مسابقات نیز از همان ابتدا با حاشیه‌هایی همراه بود.

فیبا در این مسابقات از دو لیگ منطقه‌ای با عناوین «لیگ غرب آسیا» و «لیگ خلیج» استفاده کرده تا ۱۶ تیم حاضر در این رقابت‌ها به صورت منطقه‌ای و در دو لیگ مختلف با دو گروه ۴ تیمی به مصاف یکدیگر بروند؛ مسابقاتی که به کار گرفتن نام «خلیج» به جای «خلیج فارس» در عنوان یکی از این لیگ‌های منطقه‌ای، نشان از نادیده گرفتن منافع ملی ایران توسط فدراسیون جهانی بسکتبال بود.

طبق تقسیمات منطقه‌ای قاره آسیا توسط فدراسیون جهانی بسکتبال، ایران خارج از منطقه «خلیج» که همان «خلیج فارس» است، قرار دارد. در عوض اما اکثر کشورهای حاشیه خلیج فارس مثل عربستان، بحرین، قطر، امارات، کویت و عمان از سوی فیبا در منطقه «خلیج» قرار دارند، موضوعی که به نظر می‌رسد نیازمند ورود جدی فدراسیون بسکتبال ایران به آن بوده، اتفاقی که در همان شروع مسابقات رخ نداد.

در تقسیمات منطقه‌ای فیبا اما ایران در منطقه غرب آسیا قرار دارد. موضوعی که باعث شده تا نمایندگان ایران (ذوب‌آهن اصفهان و شهرداری گرگان) به همراه تیم‌های کشورهای عراق، اردن، لبنان، فلسطین، سوریه و یمن، در لیگ منطقه‌ای «غرب آسیا» حاضر شوند (البته در این دوره سوپر لیگ غرب آسیا، کشورهای یمن و فلسطین نماینده‌ای ندارند).

تقسیمات منطقه‌ای FIBA

با در نظر گرفتن تقسیمات منطقه‌ای فیبا، می‌توان اینگونه برداشت کرد که فدراسیون جهانی در لفافه قصد داشته تا نام «خلیج فارس» را تحریف کند؛ چرا که با خارج کردن نام ایران از بازی‌های این منطقه، همه کشورهای عربی مدعی را برای عادی سازی نام جعلی، در منطقه «خلیج» قرار داده است.

در چنین شرایطی، پیش بینی می‌شد تا فدراسیون بسکتبال ایران به محض اعلام تقسیم منطقه‌ای این مسابقات و به کاربردن کلمه «لیگ خلیج» به جای «لیگ خلیج فارس» در سایت رسمی FIBA، واکنش جدی از خود نشان دهد که در کمال تعجب چنین اتفاقی رخ نداد. موضوعی که اکنون با گذشت ۴ هفته از این مسابقات، گویا به تازگی مورد توجه فدراسیون ایران قرار گرفته است.

پس از رسانه‌ای شدن این ماجرا نیز فدراسیون ایران بیانیه‌ای را در راستای حمایت و حفظ اراضی ملی ایران منتشر کرد، اما جای تعجب دارد که چرا فدراسیون ایران تا قبل از رسانه‌ای شدن این ماجرا واکنشی از خود نشان نداده و انقدر دیر اقدام کرده است؟

هشدار پیشکسوت استقلال به ساپینتو؛ «بهتر از یزدانی نیست»

یک پیشکسوت تیم فوتبال استقلال می‌گوید اگر این تیم سیاوش یزدانی را از دست بدهد، چه کسی را در بازار نقل و انتقالات پیدا خواهد کرد؛ چرا که هیچ بازیکن خوبی اجازه جدایی از تیمش را ندارد.

فرشاد فلاحت‌زاده، پیشکسوت تیم فوتبال استقلال در گفت‌وگو با ایسنا درباره شرایط این روزهای آبی‌پوشان پایتخت و فاصله گرفتن از صدرجدول که منجر به افزایش انتقادها از کادرفنی شده است گفت: به نظرم مشکل اصلی به کادرفنی برمی‌گردد. وقتی کادر فنی سیاوش یزدانی را در اختیار باشگاه قرار می‌دهد، بازیکنان دیگر هم استرس می‌گیرند. بازیکن باید در شرایطی آرام بتواند کار خود را پیش ببرد. کادر فنی باید تفکرات خود را عوض کند و اگر این روند پیش برود، استقلال نمی‌تواند قهرمانی خود را تکرار کند.

انتقاد از کنار گذاشتن سیاوش یزدانی از استقلال

او درباره اتفاقاتی که برای سیاوش یزدانی رخ داد و توسط کادر فنی استقلال، کنار گذاشته شد، خاطرنشان کرد: مسائل فنی به سرمربی تیم برمی‌گردد، اما سیاوش یزدانی برای استقلال زحمت کشیده است و تنها دفاع مطمئن استقلال در این سال‌ها بود. شاید این بازیکن افت کرده است و شرایط فنی‌اش خیلی مطلوب نباشد، اما اگر بخواهیم یزدانی را از دست بدهیم، قرار است چه بازیکنی را جذب کنیم؟ اگر بازیکنی بهتر از سیاوش یزدانی وجود داشته باشد، آن باشگاه بازیکن خود را از دست نمی‌دهد. من فکر می‌کنم مربی باید مقداری صبورتر باشد.

زمستان سخت استقلال

فلاحت‌زاده در پاسخ به این سوال که استقلال در پنجره نقل‌وانتقالات زمستانی چه بازیکنانی را باید جذب کند؟ گفت: فکر می‌کنم استقلال باید بازیکنان توانمندی جذب کند؛ بازیکنانی که توانستند در تیم‌های دیگر تاثیرگذار باشند. استقلال باید بازیکن تمام‌کننده بگیرد. استقلال باشگاه بزرگی است و باید بازیکنان بزرگی در این تیم حضور داشته باشند. بازیکنان با روحیه‌ای باید در استقلال حضور داشته باشند و تاثیرگذاری مطلوبی روی شرایط تیم بگذارند.

این پیشکسوت استقلال درباره روند نتیجه‌گیری آبی‌پوشان پایتخت در چند هفته اخیر رقابت‌های لیگ برتر گفت: استقلال روند نتیجه‌گیری‌اش در چند وقت اخیر سینوسی بوده است. این برای تیمی مثل استقلال بد است. استقلال به طور مثال در یک بازی، ۴۰ درصد افت دارد، اما در یک بازی دیگر ممکن است عملکرد خوبی داشته باشد. ساپینتو در حال حاضر اولین سال حضورش را در ایران تجربه می‌کند و اگر این مربی باهوش باشد و شرایط مالی باشگاه فراهم باشد، می‌تواند با اضافه کردن نفرات مدنظر خودش، شرایط بهتری را رقم بزند.

ملوان هم می‌تواند گربه سیاه استقلال شود

او درباره تقابل آبی‌پوشان پایتخت مقابل ملوان در هفته هفدهم رقابت‌های لیگ برتر اظهار کرد: زارع تیم خوبی درست کرده است. اگر استقلال نتواند در این بازی شرایط خوبی داشته باشد، در پایان بازی، ملوان هم می‌تواند گربه‌سیاه استقلال شود. امیدوارم هواداران هم به استادیوم بیایند و تیم را حمایت کنند. اگر استقلال در این بازی نتیجه نگیرد، به احتمال ۹۰ درصد قهرمانی از دست می‌رود. امیدوارم استقلال در این بازی شرایط خوبی برای خود رقم بزند.

هندبالیست۱۸ ساله ایرانی دومین بازیکن جوان رقابت‌های قهرمانی جهان

بازیکن پست بغل راست تیم ملی ایران جزو جوانترین بازیکنان مسابقات هندبال قهرمانی مردان جهان قرار داشت.

به گزارش ایسنا، مسابقات هندبال قهرمانی مردان جهان از ۲۱ دی به میزبانی مشترک لهستان، سوئد آغاز شد. در این مسابقات ۳۲ تیم و حدود ۶۰۰ هندبالیست حضور داشتند.

فرانسیکو کوستا از پرتغال با ۱۷ سال سن جوانترین بازیکنان این رقابت‌ها و بعد از او صابر حیدری ۱۸ ساله جوانترین بازیکن این جام بود. حیدری بازیکن پست بغل راست تیم ملی هندبال ایران است که در این مسابقات ۷ گل به ثمر رساند و تاکنون در رده ۲۸۴ گلزنان این مسابقات قرار دارد.

این بازیکن جوان اصفهانی در قهرمانی آسیا نوجوانان و جوانان هم شرکت کرده و عملکرد خوبی از خود بر جای گذاشته بود. او جایزه بهترین بازیکن بغل راست قهرمانی آسیا نوجوانان را کسب کرد و جزو هفت بازیکن برتر آسیا در این رده انتخاب شده بود.

حیدری با وجود سن کم خیلی زود وارد لیگ برتر شد و در کنار بازیکنان با تجربه دست به توپ شد. او حضور در لیگ برتر را با تیم فولاد مبارکه سپاهان شروع کرد و در این فصل نیز با این تیم به میدان می‌رود. حیدری با عملکرد خوبش در لیگ و با توجه به دست چپ بودنش توانست توجه وسلین وویوویچ را هم جلب کند و وارد تیم ملی بزرگسالان شود.

در آخرین روزهای قبل از اعزام به لهستان او با هدف کسب تجربه و دیدن سطح مسابقات جهانی در ترکیب وسلین جای گرفت، اما با پشتکار و استعدادش گویی ره ۱۰۰ ساله را یک شبه پیمود و در جریان مسابقات جهانی مقابل حریفان بزرگ به میدان رفت و خوش درخشید.

صابر هر چند در مرحله گروهی مسابقات قهرمانی جهان مقابل تیم‌های شیلی، اسپانیا و مونته‌نگرو به میدان نرفت، اما در مرحله اصلی این مسابقات مقابل فرانسه، اسلوونی و لهستان بازی کرد و عملکرد خوبی هم از خود برجای گذاشت. او در این مسابقات ۳ پرتاب هفت متر انجام داد که هر سه آنها وارد دروازه حریف شد.

محب عبدالهاک از مصر، چنگوو لی از کره، مارکو استوجکویچ و پائول و پتر اتناسیجویکج از مقدونیه، استفان دودیک از صربستان نیز با ۱۹ سال سن جزو جوانترین‌های این مسابقات بودند.

حسین وفایی: از عنوان قهرمانی خود دفاع خواهم کرد

اسنوکرباز ایران می‌گوید که از عنوان قهرمانی خود در مسابقات شوت اوت دفاع خواهد کرد.

به گزارش ایسنا و به نقل تورجهانی اسنوکر، حسین وفایی ملی پوش اسنوکر ایران با احساساتی متفاوت به مسابقات شوت اوت سال گذشته نگاه می‌کند؛ این مسابقات برای بازیکن ایرانی و خانواده‌اش غمگین دنبال شد؛ چراکه مادربزرگش تنها چند روز قبل از شروع مسابقات درگذشت، اما وفایی توانست بر عملکرد خود تمرکز کند و این باعث شد تا بهترین لحظه زندگی حرفه ای خود را به ثبت رسانده و اولین عنوان رنکینگ خود را کسب کرد.

وفایی امروز چهارشنبه در بازی افتتاحیه مسابقات شوت اوت بازی می‌کند. او شروعی سخت برای دفاع از عنوان خود در برابر شان مورفی خواهد داشت. این مسابقات یک میدان قوی و منحصر به فرد جهانی است. در این رقابت‌ها افرادی مانند مارک سلبی، مارک ویلیامز، مارک آلن و ... بازی می‌کنند.

وفایی ۲۸ ساله گفت: بازی در دور اولم شگفت انگیز بود؛ چرا که من مسلط بودم. وقتی به جدول ابتدایی این مسابقات آمدم فقط احساس کردم که برنده خواهم شد. من مطمئن بودم، فقط منتظر یک فرصت بودم و بعد تمام شد. تمام تلاشم را می کنم تا از عنوانم دفاع کنم. من تسلیم نمی‌شوم. این یکی از هیجان انگیزترین مسابقات تقویم است. هواداران آن را دوست دارند و ما بازیکنان نیز آن را دوست داریم.

به گزارش ایسنا، حسین وفایی که در رقابت‌های شوت آوت ۲۰۲۲ شرکت کرده بود موفق شد با شکست حریفان به فینال این رقابت‌ها راه یابد. اسنوکرباز ایران در فینال این رقابت‌ها مقابل مارک ویلیامز قرار گرفت و توانست او را شکست دهد و به عنوان قهرمانی این رقابت‌ها دست پیدا کند. حسین وفایی که در این رقابت‌ها عملکرد خوبی از خود به جای گذاشت، موفق شد با کسب ۱۲۳ امتیاز در بازی اول خود بالاترین بریک رقابت‌ها را به نام خود ثبت کند.

پیش‌بینی بزرگ رافت از قهرمانی پرسپولیس در لیگ‌برتر

پیشکسوت تیم فوتبال پرسپولیس در حالی که چهارده هفته به پایان لیگ برتر باقی مانده، می‌گوید این تیم به طور ۱۰۰ درصد قهرمان لیگ خواهد شد.

پایان رافت در گفت‌وگو با ایسنا درباره شرایط پرسپولیس پیش از دیدار برابر فولاد در هفته هفدهم لیگ برتر فوتبال ایران اظهار کرد: پرسپولیس شرایط خوبی را دارد و با پنج امتیاز اختلاف نسبت به تیم دوم جدول، صدرنشین است. پرسپولیس از ابتدای فصل برای کسب عنوان قهرمانی کار کرده و الان هم صدرنشین است و در نهایت هم ۱۰۰ درصد قهرمان خواهد شد. نکته مهم این است که پرسپولیس شرایط خوب فعلی را حفظ کند و با همین روند ادامه بدهد. اینکه تیم به برد و بازی‌های خوب عادت کند، بسیار اهمیت دارد. گل‌محمدی به خوبی تیم را مدیریت کرده تا به شرایط خوب برسد و کارش را ادامه بدهد.

شرایط پرسپولیس جای نگرانی ندارد

این مهاجم سابق پرسپولیس در ادامه با بیان اینکه در نبود لوکادیا پرسپولیس روند خوبش را در گلزنی دنبال کرده است گفت: الان نکته مهم نتیجه‌گیری پرسپولیس است و با عملکردی که در زمین دارد، تیم صدرنشین است و نتیجه می‌گیرد.

با وجود اینکه پرسپولیس مهاجم هدف نداشت، بازیکنان دیگر آمدند و گلزنی کردند تا روند خوب پرسپولیس ادامه داشته باشد. به نظرم شرایط حال حاضر پرسپولیس جای نگرانی ندارد.

وی در ادامه درباره اینکه چرا مهدی عبدی نتوانست شرایط خوبی را در این فصل تجربه کند، گفت: گاهی بازیکنی فصل خوبی را پشت سر نمی‌گذارد. فوتبال همین است. گاهی بازیکن زحمت می‌کشد، اما به شرایط خوب نمی‌رسد. بازیکن باید صبر داشته باشد و تمرین کند تا به شرایط خوب برسد. مهدی عبدی جوان است و نباید ناامید شود.

پرسپولیس نیاز به مهاجم دارد

رافت با تاکید بر اینکه پرسپولیس نیاز به جذب مهاجم دارد گفت: با توجه به اینکه مهدی عبدی شرایط خوبی را در این فصل ندارد و از طرف دیگر دیاباته هم یک بازی انجام می‌دهد و سه بازی مصدوم است، پرسپولیس برای ادامه دادن روند خوبش در این فصل نیاز به جذب یک مهاجم دیگر دارد. شنیده‌ایم مذاکره با یک مهاجم برزیلی در جریان است و امیدوارم به زودی یک مهاجم خوب به پرسپولیس بیاید. بالاخره تیم باید در ادامه فصل در جام حذفی هم بازی کند و قطعا نیاز به یک مهاجم خوب دارد که به تیم کمک کند.

وی درباره مصاف پرسپولیس و سپاهان در مرحله یک هشتم نهایی جام حذفی گفت: سپاهان رقیب مستقیم پرسپولیس برای کسب عنوان قهرمانی در لیگ است و حالا دو تیم باید در جام حذفی هم به مصاف هم بروند. قطعا کار سخت است. بازی برابر سپاهان در اصفهان کار سختی است، اما پرسپولیس قطعا برابر این تیم هم بازی خوبی را به نمایش خواهد گذاشت.

جدال جذاب پرسپولیس-سپاهان در جام حذفی

پیشکسوت تیم فوتبال پریسپولیس در پایان درباره مصاف این تیم برابر فولاد در هفته هفدهم لیگ برتر اظهار کرد: فولاد تیم بسیار خوبی است که در زمین خود برابر رقبا بسیار خوب کار می‌کند. این دیدار قطعا برای پرسپولیس سخت خواهد بود، اما امیدواریم با کسب نتیجه همراه شود.

واکنش پیمان اکبری به حضور حاشیه ساز پشت خط‌زن لهستانی

پیمان اکبری در مورد جذب پشت خطزن لهستانی تیم پیکان گفت: باید ببینید در رده‌های پایه تیم ملی بوده یا نه. از طرفی همه می‌دانند ما برای جذب بازیکنی از تیم ملی بزرگسالان لهستان باید کل بودجه باشگاه را بدهیم.

به گزارش ایسنا، تیم پیکان تهران تا هفته بیستم لیگ برتر والیبال با کسب ۱۴ برد و ۴۴ امتیاز در جایگاه سوم جدول رده‌بندی قرار دارد. این تیم در هفته بیستم پس از ۹ هفته پیروزی، نتیجه را به شهرداری ارومیه واگذار کرد و در هفته بیست و یکم دیداری سخت با لبنیات هراز آمل صدرنشین دارد.

پیمان اکبری در واکنش به اینکه جذب رافائل فارینا پشت خطزن لهستانی این تیم مطابق با آیین‌نامه انجام نشده است و این بازیکن ملی‌پوش نیست، به ایسنا گفت: باید ببینید در رده‌های پایه تیم ملی بوده یا نه. از طرفی همه می‌دانند ما برای جذب بازیکنی در تیم ملی بزرگسالان لهستان باید کل بودجه باشگاه را بدهیم. شرایط لیگ ما با توجه به اوضاع این روزهای ارز به گونه‌ای نیست که توان جذب بازیکن ملی از کشوری صاحب‌نام را داشته باشیم.

او همچنین در مورد مسابقات لیگ به ایسنا گفت: لیگ طبق برنامه برگزار می‌شود و اتفاقات خاص هم هر هفته برای همه تیم‌ها وجود دارد. کیفیت مسابقات هم خوب است و هیچ تیمی را نمی‌توان دست کم گرفت. هیچ تیمی از قبل بازنده نیست و همه برای برد می‌جنگند. همین موضوع کیفیت و زیبایی بازی‌ها را بهتر کرده است.

او در مورد شکست مقابل شهرداری ارومیه در هفته بیستم مسابقات بیان کرد: به شهرداری ارومیه تبریک می‌گویم. انصافا خوب بازی کردند و حق‌شان برد بود. ما ست اول را خوب بازی کردیم. شاید بچه‌های ما فکر می‌کردند، برنده می‌شوند به همین دلیل در ست‌های بعد عملکرد ست اول را نداشتیم.

اکبری در ادامه بیان کرد: در ۹ هفته گذشته برنده شدیم و عملکرد خوبی داشتیم. نمی‌شود همیشه شرایط ۱۰۰ درصدی را حفظ کرد، اما برای همه تیم‌ها مهم است که در پایان نیم فصل دوم کجای جدول قرار بگیرند و با چه شرایطی به پلی‌آف بروند.

سرمربی تیم پیکان در مورد دیدار با لبنیات هراز آمل در هفته بیست و یکم مسابقات گفت: همه تیم‌ها سخت هستند و هر مسابقه سه امتیاز دارد چه با لبنیات هراز آمل و چه با تیم‌های دیگر. از بازیکنانم این انتظار را دارم که عملکرد واقعی خود را به نمایش بگذارند. البته چند بازیکن ما از بازی با پاس گرگان مریض و مصدوم شدند، حتی در بازی با شهرداری ارومیه از فیاضی استفاده کردم که در سه هفته گذشته بازی نکرده بود. افشین‌فر و علی شفیعی مریض بودند و آرمین تشکری هم مصدومیت داشت. امیدوارم این بازیکنان را به شرایط ایده‌آل برگردانیم تا با تیم کامل مقابل تیم‌های بعدی قرار بگیریم.

اکبری در مورد افزایش اعتراض به داوری‌ها در لیگ برتر بیان کرد: تا وقتی داوران خط شهرستان‌ها به نفع خودشان بگیرند، بازی‌ها با مشکل و جنجال مواجه خواهند شد. البته همه جا این اتفاق نمی‌افتد بلکه برخی شهرستان‌ها این کار را می‌کنند که مشخص هم هستند. با توجه به اینکه ویدئو چک نداریم مسئولان کمیته داوران باید داوران را به گونه‌ای انتخاب کنند که این مشکلات کمتر به وجود بیاید. راه دیگر هم این است که از الان به فکر ویدئوچک باشند تا سال آینده همه از این سیستم استفاده کنند.

او با بیان اینکه اشتباهات داوری برای تیم پیکان هم پیش آمده است، ادامه داد: داور بالا و پایین تمام تلاش خود را می‌کنند تا بهترین داوری را انجام بدهندف اما سرعت توپ بالا است. داوران خط می‌توانند از نظر داخل و اوت و سر دفاع به داور بالا کمک کنند، اما اگر از تیم میزبان حمایت کنند کار داور را سخت می‌کند.

۳ وزنه‌بردار ایران یک قدم به المپیک پاریس نزدیک شدند

سه وزنه‌بردار ایران توانستند در اولین قدم کسب سهمیه المپیک پاریس جزو ۱۰ نفر اول رنکینگ قرار بگیرند.

به گزارش ایسنا، فدراسیون جهانی وزنه‌برداری، رنکینگ کسب سهمیه المپیک پاریس را اعلام کرد و وزنه‌برداران براساس رکورد مجموع خود در قهرمانی جهانی کلمبیا در این رنکینگ قرار گرفتند. مسابقات قهرمانی جهان کلمبیا که آذر سال جاری برگزار شد، اولین مرحله کسب سهمیه المپیک بود.

از هر کشور تنها یک نفر که بیش‌ترین رکورد مجموع را دارد، در رنکینگ المپیک قرار گرفته است. برای نمونه در دسته فوق سنگین، علی داودی و آیت شریفی در قهرمانی جهان کلمبیا وزنه زدندف اما چون داودی رکورد بالاتری نسبت به شریفی ثبت کرد، او وارد رنکینگ المپیک شد.

در دسته ۱۰۲ کیلوگرم که مدعیان زیادی در ایران دارد، در حال حاضر دهدار وارد رنکینگ شده است و رسول معتمدی و سهراب مرادی باید در اولین گزینشی المپیک خود بیش‌تر از دهدار وزنه بزنند تا بتوانند در رنکینگ قرار بگیرند. آن‌ها در قهرمانی جهان غایب بودند.

طبق سیستم کسب سهمیه المپیک، به ۱۰ نفر اول هر وزن المپیکی سهمیه تعلق می گیرد که ایران هم پس از پشت سر گذاشتن اولین گزینشی، سه نفر را در ۱۰ نفر اول رنکینگ المپیکی اوزان ۸۹، ۱۰۲ و فوق سنگین دارد.

کیانوش رستمی در دسته ۸۹ کیلوگرم و علی داودی در دسته فوق سنگین چهارم هستند. رضا دهدار در دسته ۱۰۲ کیلوگرم در رده سوم قرار دارد. حافظ قشقایی هم در دسته ۷۳ کیلوگرم در رده بیست و چهارم قرار گرفت.

هر ورزشکاری که در یک وزن غیرالمپیکی وزنه بزند، رکوردش برای وزن المپیکی بالاتر محاسبه می‌شود. برای نمونه قشقایی در قهرمانی جهان در وزن غیرالمپیکی ۶۷ کیلوگرم وزنه زد و رکوردش برای رنکینگ دسته ۷۳ کیلوگرم که المپیکی است محاسبه شد.

در بخش دختران هم ایران در ۱۰ نفر اول اوزان المپیکی نماینده‌ای ندارد اما الهام حسینی در دسته ۸۱ کیلوگرم پانزدهم است و زینب شیخ باب در رده بیستم دسته فوق سنگین قرار دارد.

جاسم امیری سرمربی کشتی فرنگی نونهالان شد

علیرضا دبیر در حکمی جاسم امیری را به عنوان سرمربی تیم ملی کشتی فرنگی نونهالان منصوب کرد.

به گزارش ایسنا، عصر روز دوشنبه جلسه‌ای با حضور علیرضا دبیر رئیس فدراسیون کشتی، علی محمدی مدیر تیم های ملی کشتی فرنگی و جاسم امیری مربی تیم ملی کشتی فرنگی بزرگسالان در محل فدراسیون کشتی برگزار شد.

در پایان این جلسه و با توجه به استعفای فرهاد اسماعیل نژاد و همچنین با پیشنهاد علی محمدی مدیر تیم های ملی، جاسم امیری به عنوان سرمربی تیم ملی کشتی فرنگی نونهالان منصوب و حکم خود را از رئیس فدراسیون کشتی دریافت کرد.

مطالبات میلیچ و پین پرداخت شد

باشگاه استقلال با پرداخت مطالبات گابریل پین و هرویه میلیچ، در انتظار باز شدن پنجره نقل و انتقالاتی است.

به گزارش ایسنا، باشگاه استقلال پس از انجام رایزنی‌های لازم موفق شد، طلب ۲۶۰ هزار دلاری میلیچ و طلب ۵۰ هزار دلاری گابریل پین را پرداخت کند. با پرداخت مطالبات این افراد، باشگاه استقلال منتظر تاییدیه‌های لازم باشد تا در نهایت پنجره نقل و انتقالاتی این باشگاه باز شود.

پیش از این، طلب میلیچ قرار بود از طریق صرافی به دست این بازیکن کراوات برسد، اما چون صرافی مورد نظر با باشگاه استقلال رایزنی نداشت، پول به دست میلیچ نرسید و این مساله باعث شد که باشگاه استقلال درگیر دردسرهای زیادی شود.

پس از این اتفاق، مدیریت باشگاه استقلال با انجام رایزنی‌هایی که داشت، در نهایت موفق شد پول را به حساب میلیچ منتقل کند و پس از آن هم با گابریل پین هم به توافق برسد و پول این مربی ایتالیایی را پرداخت کند.

عصر مردم

هر که او آگاهتر، جانش فزون

چهارشنبه ۵ بهمن ۱۴۰۱ – ۳ رجب ۱۴۴۴ – Jan 25،2023 – شماره ۷۶۸۴

روزنامه سیاسی - اقتصادی - اجتماعی - فرهنگی و ورزشی صبح ایران

صاحب امتیاز و مدیر مسئول: محمد عسلی

زیر نظر شورای سردبیری

ISSN: 1557 - 2008 رتبه:۴۳

تلفن سرپرستی‌های عصر مردم:

اصفهان ۰۹۱۳۹۱۴۷۷۲۷ هاشمی

کرمانشاه ۰۹۱۸۱۳۱۱۴۹۸ کبودی

بوشهر ۰۹۱۷۷۷۲۳۶۰۵ رستمی

خوزستان ۰۹۳۳۲۹۰۴۸۸۷ هلالی

نشانی: شیراز – قصردشت – ابتدای رحمت آباد – کوچه ۳۹ – ساختمان CDA – پلاک ۷۰ – طبقه اول روزنامه عصر مردم

تلفن: ۳۶۲۸۹۵۹۹ – ۳۶۲۸۹۲۷۵ نمابر: ۳۲۳۰۳۸۳۰ – تلفن سازمان آگهی‌ها: ۳۶۲۹۳۳۸۵

لیتوگرافی و چاپ: روزنامه عصر مردم – تلفن: ۳۲۳۵۹۶۱۰

WEB: Asremardom.ir

Email Address: asr.e.mardom@Gmail.com asremardom

گاه راز

اذان صبح	۰۵:۳۲
طلوع آفتاب	۰۶:۵۳
اذان ظهر	۱۲:۱۲
اذان مغرب	۱۷:۴۹

امروز

۲ ▼ ▲ ۱۱

ابری همراه با بارش باران گاهی افزایش باد

سه چیز است که در هر کس باشد [آثارش] به خود او بر می گردد:
ستم کردن، فریب دادن و پیمان شکنی.

پیامبر اکرم (ص)

انگارنه انگارا

احمد رضا سهرابی
Ahmad Reza Sohrabi

کارگردان «روز دهم»:

حضور هنرمندان شهرستانی اتفاق مثبت جشنواره تئاتر فجر امسال است

ایرنا: کارگردان نمایش «روز دهم» که در بخش جایزه بزرگ صحنه‌ای جشنواره تئاتر فجر حضور دارد، گفت: امسال هنرمندان تئاتر شهرستان‌ها سهم بسیار زیادی در چهل‌ویکمین جشنواره بین‌المللی تئاتر فجر دارند، قطعا این حضور اتفاق مثبت این رویداد است.

به گزارش ایرنا، علی برجی بازیگر، نویسنده و کارگردان تئاتر اظهار کرد: در جشنواره امسال ما شاهد حضور جوانانی هستیم که آثار خوبی از مناطق مختلف کشور برای حضور در این رویداد هنری آماده کرده‌اند. آثاری که قطعا استعدادهای فوق العاده‌ای را به تئاتر کشور معرفی خواهد کرد.

وی افزود: به جز بخش احیای بیست‌وهفتمین جشنواره تئاتر مناطق کشور که امسال بعد از هفت سال اتفاق افتاد و رخداد بسیار تاثیرگذاری در این زمینه بود. خود جشنواره بین‌المللی تئاتر فجر نیز بستر خوبی برای تعامل فرهنگ‌های ایرانی است.

وی ادامه داد: همین آشنایی، گپ‌وگفت و نقد و نظرهایی که در مورد آثار در طول زمان برگزاری جشنواره انجام می‌شود باعث ارتقای معلومات تئاتری هنرمندان و قطعا ارتقای کیفی آثار آن‌ها در سال‌های آینده خواهد شد.

برجی گفت: من به عنوان یک هنرمند به این موضوع اعتقاد دارم که باید حرفم را روی صحنه تئاتر بیان کنم؛ چراکه بهترین جایگاه و محل بیان تفکر، نقد و نظرهایی که دارم، صحنه تئاتر است.

کارگردان نمایش «روز دهم» خاطر نشان کرد: هیچ یک از مشاغل دیگر در این دوران تعطیل نشده‌اند و نباید انتظار تعطیلی تئاتر وجود داشته باشد. قطعا مشکلات و سختی‌هایی در عرصه کاری‌مان وجود دارد، اما من با نمایشنامه‌ای که می‌نویسم و اثری که روی صحنه می‌برم، آنچه می‌خواهم، بیان خواهم کرد و حرفم را به گوش دیگران می‌رسانم به همین دلیل از نظر من چراغ تئاتر در هر شرایطی خاموش شدنی نیست و این هنر نباید تعطیل شود.

وی درمورد مطالبه هنرمندان تئاتر گفت: واقعیت این است که درخواست دارم تا ساحل آرامشی برای ما ایجاد شود تا اینقدر اسیر ممیزی‌ها نباشیم. بسیاری از هنرمندان عرصه تئاتر پا به سن گذاشته‌اند و بسته به شرایطی که دارند، پیشنهاد حضور در آثار کمی به آن‌ها داده می‌شود، قطعا این عزیزان بیش از پیش نیاز به حمایت کاری و مالی دارند. تئاتر هنر مظلومی است و متاسفانه کمتر مورد توجه قرار می‌گیرد در حالیکه این هنر، هنری والا و فرهنگ‌ساز است. امیدوارم که تمامی مدیران و مسئولان حوزه هنر و فرهنگ صدای ما را بشنوند تا شاهد حمایت بیش از پیش از تئاتر باشیم.

نمایش «روز دهم» به نویسندگی اصغر گروسی و کارگردانی این هنرمند دوم بهمن‌ماه در بخش جایزه بزرگ صحنه‌ای چهل‌ویکمین جشنواره بین‌المللی تئاتر فجر در تالار چهارسو مجموعه تئاتر شهر روی صحنه رفت.

خلاصه داستان: غلامحسین تعزیه‌خوانی است که به همراه عروسش در خانه‌ای قدیمی زندگی می‌کند. قاسم پسر حاج غلامحسین چهار سال است به جنگ رفته و از او خبری نیست. تمامی محل اعتقاد دارند؛ پسر غلامحسین شهید شده است، اما او و عروسش این موضوع را نمی‌پذیرند. از طرف دیگر سیروس، پسر برادر حاج غلامحسین که از سال‌ها قبل خاطرخواه مهتاب عروس خانواده بوده است، بعد از گذشت چهار سال تصمیم می‌گیرد تا به خواستگاری مهتاب بیاید. این بخش اصلی و زمینه‌ای است که روایت داستان در آن شکل می‌گیرد و ادامه پیدا می‌کند.

«جهشه»، «۶۴۱۰»، «نامه آخر»، «آسمان برای تو می‌بارد» از نمایش‌های نام آشنایی است که علی برجی در عرصه دفاع مقدس روی صحنه برده است.

برگزیدگان ششمین المپیاد فیلمسازی نوجوانان ایران معرفی شدند

ایرنا: مدیرعامل بنیاد سینمایی فارابی در آیین اهدای جوایز و اختتامیه ششمین المپیاد فیلمسازی نوجوانان ایران گفت: المپیاد فیلمسازی نوجوانان مکانیزم معرفی استعدادها به سینمای ایران است.

سید مهدی جوادی با تاکید بر اینکه از حضور در اختتامیه ششمین دوره المپیاد فیلمسازی نوجوانان و برگزاری مستمر و بی‌وقفه این رویداد خوشحال هستم، گفت: این رویداد معمولاً همزمان با جشنواره بین‌المللی فیلم‌های کودکان و نوجوانان برگزار می‌شد، اما امسال به دلیل بازسازی در جشنواره کودک در مسیر اینکه به حوزه تولید فیلم کودک و نوجوان کمک کند، این رویداد با تاخیر و سال آینده برگزار می‌شود.

مدیرعامل بنیاد سینمایی فارابی با بیان اینکه چون المپیاد فیلمسازی نوجوانان یکی از مکانیزم‌های استعدادیابی در سینمای ایران است و دغدغه‌مند برگزاری مستمر آن بودیم، افزود: یک شب به محل استقرار نوجوانان در اردوگاه شهید باهنر رفتم و وقتی دیدم آن‌ها تا ساعت دو صبح روی ایده‌های خود کار می‌کنند تا بتوانند ارائه خوبی داشته باشند، سر ذوق آمدم و گفتم ای کاش می‌توانستیم میزبان نوجوانان بیشتری باشیم، اما محدودیت‌های مالی این اجازه را به ما نداد. اطمینان دارم از میان این بچه‌ها استعدادهای درخشانی برای آینده سینمای ایران، چهره‌های شاخص و سرمایه انسانی متخصصی به این هنر معرفی خواهند شد و ما شاهد درخشش آن‌ها و آثارشان در جشنواره‌های ملی و بین‌المللی خواهیم بود. از مربیان، منتورها و همه دست‌اندرکاران برگزاری المپیاد و به‌طور ویژه سه دبیر هنری، علمی و اجرایی رویداد که تلاش شبانه‌روزی داشتند، تشکر می‌کنم.

جوادی در پایان به نوید زارع که آرزویش را برای ساخت فیلم بلند خود مطرح کرده بود، وعده داد که از تحقق این اتفاق حمایت خواهد کرد.

مسعود احمدیان دبیر این رویداد نیز اظهار کرد: گذر زمان مشخص می‌کند که خروجی‌های المپیاد فیلمسازی چه بوده است. دوستان در عرصه حرفه‌ای وارد شده‌اند؛ چراکه امروز شاهد فعالیت هنرمندانی هستیم که بعد از دوره‌های گذشته المپیاد، شرایط و کارهای حرفه‌ای را در سینما پشت سر گذاشتند و تجربه کردند و امروز دو نفر از آن‌ها در جمع ما حضور دارند.

تقدیر از دو نوجوان المپیادی و آرزوی یک فیلمساز جوان

در ادامه مجری این مراسم از علیرضا فرهومند از المپیادی‌های دوره‌های گذشته و اهل بوشهر و بازیگر فیلم سینمایی «تنهای تنهای تنها» و نوید زارع فیلمبردار و فیلمساز از سنندج دعوت کرد تا این دو هنرمند جوان مورد تقدیر قرار بگیرند.

نوید زارع گفت: خوشحالم که باز هم به المپیاد آمده‌ام، اتفاقی که برای نوجوانان در این رویداد می‌افتد، اتفاق بزرگی است؛ زیرا امروز فیلم‌های کوتاه حرفه‌ای با هزینه‌های بالا در ایران و جهان ساخته می‌شود که این موضوع امکان رقابت را برای نوجوانان سخت می‌کند.

امیدوارم المپیاد فیلمسازی هر سال با همین کیفیت برگزار شود.

وی ادامه داد: من بعد از ساخت هفت فیلم کوتاه حرفه‌ای و فیلمبرداری پروژه‌های مختلف، سه سال است آرزو دارم بتوانم فیلم بلندم را بسازم و امیدوارم که این آرزو محقق شود.

فرهومند نیز بیان کرد: الان بغض کرده‌ام که بعد از پنج دوره دوباره اینجا هستم و نوجوانان المپیادی را می‌بینم.

در ادامه مراسم لوح تقدیر المپیاد بنابر نظر هیات داوران به سه نوجوان فیلمساز تعلق گرفت. آیلین محمودزاده به دلیل ایده‌پردازی جذاب در فیلم «تحفه»، بنیامین خدابنده برای به کار گیری ساختار متفاوت در فیلم «برای آخرین رنگ این شهر» و محمدمتین رستمی برای نگاه خلاقانه در انیمیشن «تلنگر» مورد تقدیر قرار گرفتند.

همچنین مستند سارا عابدی برای مستند «روزی، روزگاری، پدر بزرگ، مادربزرگ» مدال برنز، سیدعلیرضا زارعی برای فیلم انیمیشن «کتاب سفید» مدال نقره و فاطمه بیتا بهزادی برای فیلم «معکوس» مدال طلای ششمین المپیاد فیلمسازی نوجوانان ایران را دریافت کردند.

در ادامه مدال‌های برنز المپیاد ششم به چهار گروه «رویاسازان» به مربیگری سیدجلال دهقانی اشکذری، «جادوگران سینما» به مربیگری نواب محمودی، «مظنونین همیشگی» به مربیگری سیدسجاد غافله باشی و «نگاتیو» به مربیگری مهدیه غلامحسینی اختصاص یافت.

در ادامه گروه‌های «پیشتازان» به مربیگری عماد سلمانیان و «کلاکت» به مربیگری مریم اسمی‌خانی مدال‌های نقره دریافت کردند.

در نهایت گروه «پویافریم» به مربیگری مهدی خرمیان موفق به کسب مدال طلای ششمین المپیاد فیلمسازی نوجوانان ایران شد.

رسول صدرعاملی، هادی مقدم‌دوست، حامد جعفری، مصطفی جمشیدی‌پرور و فرزاد اژدری داوری ششمین المپیاد فیلمسازی نوجوانان ایران را برعهده داشتند.

ششمین المپیاد فیلمسازی نوجوانان ایران با هدف تأکید بر عدالت فرهنگی و ایجاد فرصت کشف و پرورش استعدادها از نقاط مختلف کشور به همت بنیاد سینمایی فارابی برگزار شد.

هنر نقاشی با هویت ایرانی عجین شده است

ایرنا: رئیس بنیاد ایرانشناسی گفت: هنر بویژه نقاشی که با سبک‌های مختلف در کشورمان سابقه دیرینه دارد با هویت ما عجین شده و پاسداشت اینها خیلی مهم است.

به گزارش ایرنا از روابط عمومی بنیاد ایرانشناسی، محمدحسین رجبی دوانی در بازدید از نمایشگاه نور هدی، نور حسین است و بس استاد عبدالحمید قدیریان در فرهنگسرای نیاوران اظهار داشت: هنر نقاشی یکی از ظرفیت‌های بزرگ برای بیان ایده و ایجاد شور و شعور در بین مردم است. هنرمند اگر متعهد و به ارزش‌های اخلاقی و انسانی خود معتقد باشد می‌تواند این ارزش‌ها را در قالب تصویر به نمایش درآورد و مانند واعظی توانا و تاثیرگذار فکر و ذهن مردم را به حقیقت و معنویت رهنمون شود.

وی افزود: این آثار حاصل همان نگاه و اعتقادی است که نقاش به مسایل معنوی و انسانی داشته و توانسته این مفاهیم را به خوبی در قالب تابلوها به تصویر بکشد.

رجبی دوانی گفت: گسترش چنین نمایشگاه‌هایی با این گونه تابلوهای باارزش و مرغوب برای هویت‌بخشی به جوانان که امروز در معرض بی‌هویت‌سازی قرار گرفته‌اند، می‌تواند موثر باشد.

وی تاکید کرد: لازم است فرهنگ‌سازی کرد که جوانان آگاهی یابند هنر فقط در قالب چیزهایی که غربی‌ها عمدتا در فضای مجازی تبلیغ می‌کنند و از ابزارهای هنر برای مقاصد ضدانسانی و ضدمعنوی استخدام کرده‌اند، نیست.

رجبی دوانی گفت: مفاهیمی که از این طریق می‌شود انتقال داد باید برای جوانان و مردم ما به صورت فرهنگی دربیاید و این نمایشگاه‌ها به شکل یک فرهنگ خودش را در جامعه نشان دهند.

وی اظهار داشت: اگر ذائقه مردم و جوانان را تغییر داده و از این نمادهای غربی که در برخی از جامعه جا باز کرده و اصل قرار گرفته‌اند به سوی نمادهای اصیل خود برویم می‌فهمند که باید سراغ این چنین گنجینه‌های بزرگی آمد و چون پیام و حرف برای گفتن دارد باعث شناخت هویت اصیل خودشان می‌شوند و در معرض خطرات دشمن و تحت تاثیر آنها واقع نشوند.

در بازدیدی که رئیس بنیاد ایرانشناسی از نمایشگاه استاد قدیریان داشت، این هنرمند نقاشی درباره آثار به نمایش درآمده توضیحاتی ارائه کرد.

"ابن مقله" ادیب و هنرمند شیرازی ارج نهاده شد

ایرنا: همایش پاسداشت ابن مقله شیرازی با حضور اساتید، پژوهشگران و شخصیت های برجسته هنری در تالار سخن مرکز اسناد و کتابخانه ملی فارس برگزار شد.

به گزارش ایرنا از روابط عمومی دانشگاه هنر شیراز؛ برپایی نمایشگاه نمونه‌های خط ابن‌مقله و پیروان مکتب ابن‌مقله و برگزاری کارگاه‌های تخصصی در حوزه خوشنویسی از دیگر ویژه‌برنامه‌های پاسداشت این هنرمند شیرازی در دانشگاه هنر شیراز است.

در مراسم افتتاح این همایش نیز اعلام شد: «ابن مقله»، در تاریخ هنر خوشنویسی نه تنها در ایران و جهان اسلام از جایگاه والایی برخوردار است، بلکه در سطح جهانی نیز این شخصیت ادبی–هنری جایگاه ممتازی دارد و وی علاوه برخوشنویسی در فقه و حدیث و سیاست نیز دارای ابعاد شخصیتی قابل تامل است.

ابوعلی محمدبن علی بن حسین یا حسن بن عبدا...، وزیر دستگاه عباسیان بوده و بیشتر زندگانی خود را در بغداد سپری کرده است؛ اما بخش عمده‌ای از زندگانی خود را در شهر شیراز به سر برده است.

او برای زیبایی خط ۱۲ قاعده معین کرد و ۶ نوع خط، به‌نام‌های محقق، ریحان، ثلث ریحان، توقیع، رقاع و نسخ را اختراع کرد و ۲ اثر با عنوان‌های رسالهٔ فی علم‌الخط و القلم (محفوظ در دارالکتب قاهره) و رسالهٔ فی میزان الخط (محفوظ در مکتبه عطّارین تونس) از خود به جا گذاشت که در محورهای موضوعی این همایش، به مسائل مختلف در پیوند با این ادیب و هنرمند نامدار پرداخته شده است.

نیکی کریمی کیارستمی را به جشنواره برلین بُرد

نیکی کریمی فیلم «خانه دوست کجاست؟» ساخته عباس کیارستمی را برای نمایش در بخش مرور آثار هفتاد و سومین جشنواره فیلم برلین برگزید.

به گزارش ایسنا، بخش مرور آثار امسال جشنواره برلین با عنوان «جوان در قلب – بزرگ شدن در سینما» شامل نمایش مجموعه‌ای از آثار انتخاب شده توسط کارگردانان، بازیگران و فیلمنامه‌نویسان بین‌المللی است و نیکی کریمی سینماگر ایرانی نیز یکی از چهره هایی است که برای انتخاب فیلم در این بخش انتخاب شده است و در نهایت فیلم «خانه دوست کجاست؟» ساخته عباس کیارستمی کارگردان شناخته شده سینمای ایران در عرصه بین‌المللی را برای نمایش در این بخش برگزید.

ساخته عباس کیارستمی در سال ۱۹۸۹ در جشنواره فیلم لوکارنو در کشور سوئیس نمایش داده شد و در نهایت جایزه یوزپلنگ نقره‌ای و همچنین بهترین فیلم از نگاه هیات داوران فدراسیون بین‌المللی منتقدان فیلم (فیپرشی) را کسب کرد.

«مارتین اسکورسیزی»، «مارن آده»، «پدرو آلمودوار»، «وس اندرسون»، «ژولیت بینوش»، «لاو دیاز»، «آلیس دیوپ»، «آوا دوورنی»، «لوکا گوادانینو»، «ریوسکی هاماگوچی»، «اتان هاوک»، «کارولین هرفورث»، «نادین لابکی»، «سلین سیاما»، «ام نایت شیامالان»، «کارلا سیمون»، «عبدالرحمان سیساکو» و «ویم وندرس» از جمله دیگر چهره هایی هستند که برای انتخاب این فیلم در بخش مرور آثار جشنواره برلین ۲۰۲۳ انتخاب شده است.

«تیلدا سوئینتون» بازیگر بریتانیایی نیز در این بخش فیلم «کیسه برنج» ساخته محمدعلی طالبی محصول سال ۱۹۹۶ میلادی را برگزیده است. هفتاد و سومین جشنواره فیلم برلین از تاریخ ۱۶ تا ۲۶ فوریه (۲۷ بهمن تا ۷ اسفند) در کشور آلمان برگزار می‌شود و امسال «کریستین استوارت» ریاست هیات داوران بخش اصلی را برعهده دارد و «استیون اسپیلبرگ» هم جایزه خرس طلای افتخاری دریافت خواهد کرد.

معاون هنری فرهنگ و ارشاد استان اعلام کرد:

حرکت شتابان تئاتر فارس در مسیر پویایی

معاون امور هنری و سینمایی اداره کل فرهنگ و ارشاد اسلامی استان فارس گفت: برگزاری موفق جشنواره تئاتر استانی فارس و میزبانی خاطره انگیز جشنواره منطقه ۴ فجر در شیراز و نیز درخشش بی نظیر هنرمندان این عرصه در جشنواره های مختلف، سالی به یادماندنی را برای تئاتر استان فارس رقم زد.

سیدرسول موسوی نژادیان با بی‌نظیر خواندن دستاوردهای تئاتر استان در سال جاری گفت: امسال علیرغم محدودیت‌ها و مشکلاتی که در عرصه فعالیت‌های هنری وجود داشت، هنرمندان هنرهای نمایشی استان با تولید و اجرای آثار ارزشمند و شرکت در جشنواره های مختلف ملی، سال متفاوتی را برای استان رقم زدند و با رکورد شکنی، حضور در جشنواره بین‌المللی تئاتر فجر را به سالی به یادماندنی برای تئاتر استان بدل کردند.

وی افزود: در سال جاری هر دو نماینده فارس در جشنواره منطقه‌ای بوشهر موفق به حضور در جشنواره بین‌المللی فجر شدند و سه اثر دیگر با موفقیت در جشنواره های ملی و نیز ارسال فیلم اجرای آثار خود به جشنواره تئاتر فجر راه یافتند. استان فارس در سال جاری رتبه اول حضور در جشنواره بین‌المللی تئاتر فجر را در بین استان های کشور به‌دست آورد.

معاون هنری فرهنگ و ارشاد اسلامی، اسامی اجرای نمایش‌های استان فارس در جشنواره فجر را بدین شرح اعلام کرد: تئاتر خیابانی بازمانده به کارگردانی مریم دهقانی، نمایش اسب قاتلین به کارگردانی سیدمحمد هاشم‌زاده، نمایش میشوسوزوکی (هاراگیری) به کارگردانی اصغر گروسی، نمایش بیست و سومین جلسه جن‌گیری آنه میشل به کارگردانی مسعود احمدی، نمایش دانه‌های کال انجیر به کارگردانی سانیا عاجلی.

مدیرکل هنرهای تجسمی:

پای حرفمان محکم ایستاده ایم از نگارخانه‌ها حمایت جدی می کنیم

مدیرکل هنرهای تجسمی وزارت فرهنگ و ارشاد اسلامی تاکید می کند: جشنواره فجر متعلق به تمامی هنرمندان است و نه فقط افرادی که در هنرشان حرفه‌ای هستند.

عبدالرضا سهرابی، مدیرکل هنرهای تجسمی وزارت فرهنگ و ارشاد اسلامی در گفت‌گویی با ایسنا، درباره همکاری جشنواره تجسمی فجر با گالری‌ها، اظهار کرد: آنچه در جشنواره اتفاق می‌افتد بر اساس فراخوان است. همچنین بستر دائمی ارتباط هنرمندان، نگارخانه‌های سطح هر شهر و استان است که هنرمندان از طریق همین کانال وارد فراخوان می‌شوند؛ زیرا در ابتدا نمایشگاهی برگزار کردند و به سطح و جایگاه حرفه‌ای رسیدند.

او ادامه داد: نگاهِ نگارخانه‌ها این است که کارهای حرفه‌ای را بازتاب دهند و درست هم به نظر می‌رسد؛ اما این نگاه که نگارخانه‌ها، هنرمندان را به جشنواره معرفی کنند نگاه درستی نیست.

سهرابی درباره نمایش آثار هنرمندان در بخش نمایشگاهی جشنواره تجسمی فجر چنین بیان کرد: آثار دریافتی از هنرمندان متعلق به خودشان است و تنها نمایش آن به عهده ماست.

مدیرکل هنرهای تجسمی وزارت فرهنگ و ارشاد اسلامی در پایان افزود: نکته حائز اهمیت این است که ممکن است از یک هنرمند فقط یک اثر ارسال و پذیرفته شده باشد؛ بنابراین حوزه اختیار ما و نگارخانه‌ها در جشنواره فجر متفاوت است، اما حمایت ما از نگارخانه‌ها برای تسهیل‌گری در برگزاری رویدادها و نمایشگاه‌ها یک حمایت جدی است و پای حرفمان محکم ایستاده‌ایم.