عصر مردم
هر که او آگاهتر جانش فزون
سه‌شنبه ۱۶ اسفند ۱۴۰۱- ۱۴ شعبان ۱۴۴۴- سال بیست و هشتم دوره جدید - شماره ۷۷۱۶ - ۱۲۰۰۰ تومان
۱۲ صفحه
ASR e MARDOM - IRANDAILY - NO.7716 VOL. 28 - Mar 7،2023

با عصر آنلاین ما را دنبال کنید https://asremardom.ir

دردی صد ساله

اسماعیل عسلی

۲

رهبر انقلاب در مراسم روز درختکاری:

مسئولین باید موضوع مسمومیت دانش‌آموزان را با جدیت دنبال کنند

مهر: رهبر معظم انقلاب با تاکید بر اینکه مسئولین باید موضوع مسمومیت دانش‌آموزان را با جدیت دنبال کنند، بیان داشتند: این یک جنایت بزرگ و غیر قابل اغماض است.

حضرت آیت‌الله خامنه‌ای رهبر انقلاب اسلامی همزمان با روز درختکاری صبح دیروز سه اصله نهال کاشتند.

رهبر انقلاب اسلامی در پایان سخنان خود به موضوع «مسمومیت دانش‌آموزان» نیز اشاره کردند و با تاکید بر اینکه مسئولان و دستگاه‌های اطلاعاتی و انتظامی باید با جدیت آن را دنبال کنند گفتند: این موضوع یک جنایت بزرگ و غیرقابل اغماض است و اگر کسانی در این ماجرا دست داشته باشند، باید عوامل و مسببین آن به اشد مجازات برسند.

حضرت آیت‌الله خامنه‌ای این موضوع را جنایت درحقِ معصوم‌ترین عناصر جامعه یعنی کودکان و همچنین موجب ناامنی روانی جامعه و نگرانی خانواده‌ها دانستند و خاطرنشان کردند: همه بدانند اگر کسانی به عنوان عوامل این جنایت شناسایی و محکوم شوند، هیچ عفوی درمورد آنها نخواهد بود زیرا باید به اشد مجازات برسند تا مایه عبرت دیگران شود.

تجلیل از نیم قرن خدمات فرهنگی محمد عسلی در جمع پیشکسوتان فرهنگی فارس ۱۲

رئیس قوه قضائیه:

عوامل مسمومیت دانش‌آموزان مفسد فی‌الارض هستند

۲

نهاوندی مدیر عامل شرکت نمایشگاه‌های بین المللی فارس خبر داد

آغاز به کار نمایشگاه‌های گل و گیاه؛ هفت‌سین، شیرینی و شکلات و تولیدات مشاغل خانگی در شیراز

۴

آتش‌سوزی در بخش پروازهای خارجی فرودگاه شیراز

خبرگزاری تسنیم: سرپرست سازمان آتش نشانی و خدمات ایمنی شهرداری شیراز شب گذشته از وقوع حریق در طبقه دوم بخش پروازهای خارجی فرودگاه بین‌المللی شهید دستغیب شیراز خبر داد.

هادی عیدی پور اظهار داشت: ساعت ۱۹ و ۳۶ دقیقه دیشب با اعلام حادثه آتش سوزی به سامانه ۱۲۵ در طبقه دوم بخش پروازهای خارجی فرودگاه بین المللی شهید دستغیب شیراز بلافاصله نیروهای امدادی از ۵ ایستگاه ایستگاه ۱۳-۱۰-۷-۱۲-۳ به محل حادثه اعزام شدند.

عزیزی نماینده مجلس خبر داد

موافقت مجلس با پرداخت ۷۰هزارمیلیارد تومان به سازمان تامین اجتماعی

طاهری نایب رئیس مجمع خیرین شهرساز و فرهنگ‌ساز شیراز:

کودکان، بهترین سفیران برای تحریک والدین خود به انجام عمل نیک هستند

همزمان با روز درختکاری انجام شد؛

کاشت ۱۱ سرو سلامت فارس به یاد ۱۱ شهید مدافع سلامت

۳

عزم مدیریت شهری شیراز برای حمایت از مجموعه‌های دانش‌بنیان و فناور

۴

اعلام نتایج بررسی کمیته علمی وزارت بهداشت درباره مسمومیت دانش‌آموزان

معاون درمان وزارت بهداشت نتایج بررسی‌ها و جمع‌بندی کمیته علمی وزارت بهداشت در زمینه بروز مسمومیت‌ها در دانش‌آموزان را اعلام کرد.

به گزارش ایسنا، دکتر سعید کریمی درباره بررسی‌های وزارت بهداشت در خصوص بروز مسمومیت‌هایی در برخی مدارس، گفت: به دنبال دستور وزیر بهداشت مبنی بر تشکیل کمیته علمی و بررسی مسمومیت‌هایی که در مدارس ایجاد شد، بلافاصله کمیته‌ای با بیش از ۳۰ نفر از بهترین دانشمندان مرتبط با این موضوع اعم از متخصصین ریه، سم‌شناسی، میکروب‌شناسی، عفونی، روانپزشک، بهداشت محیط و.... تشکیل دادیم و این کمیته چند جلسه برگزار کرده است. گزارش‌های استان‌های مختلف در این کمیته بررسی شده و خود اعضا حضور میدانی پیدا کردند و به استان‌های مختلف رفتند و بیماران را شخصا ویزیت و مدارک را بررسی کرده‌اند.

وی با بیان اینکه نتایجی که اعلام می‌کنم، نتایج بررسی‌ها و جمع‌بندی کمیته علمی است، گفت: این قضیه دارای چند بخش است؛ بخشی از دانش‌آموزان با یک ماده محرک تحریک‌کننده که عمدتا استنشاقی است، مواجهه پیدا کردند. این بخش قسمتی از مجموعه بچه‌هایی که به اورژانس فرستاده شده‌اند، است.

وی ادامه داد: یک بخش دیگر مربوط به دانش‌آموزانی است که در کنار دانش‌آموزانی بودند که با ماده محرک مواجهه داشتند و اضطراب و نگرانی به آنها منتقل شده است. بخش سوم هم مربوط به کسانی است که اصلا در آن مدرسه‌ای که ماده محرک با تعدادی از دانش‌آموزان تماس پیدا کرده، نبودند، اما در اخبار این موضوع را خواندند و عوارض‌شان ناشی از آثار روحی روانی بوده که بر آنها گذاشته شده است.

کریمی ادامه داد: دانش‌آموزانی که در معرض این ماده محرک قرار گرفتند، عمدتا ابراز می‌کنند که ۱۰ تا ۱۵ دقیقه بعد از استشمام یک «بو» که این بو متفاوت است و بوهای مختلفی مطرح شده است، دچار علائم تحریکی تنفسی مانند سوزش گلو، سرفه، تنگی نفس و علائم اشک‌ریزش شدند و به دنبال این علائم تحریکی دیگر مانند دل‌درد، ضعف و بی‌حالی و در برخی از این بچه‌ها و افرادی که در معرض این ماده محرک بوده‌اند، بی‌حسی اندام‌ها بوده است که اینها علایم مواد محرک است.

وی با بیان اینکه موادی که می‌توانند برای انسان آسیب‌زا باشند، در چند دسته تقسیم می‌شوند، افزود: برخی از آن‌ها گازهای خطرناک، جنگی و کشنده هستند، اما موادی که بچه‌های ما با آن تماس پیدا کردند، اصلا از این نوع گازها نبوده است و تا به امروز خدا را شکر موردی از فوت نداشته‌ایم. همچنین علائم جسمی جدی و پایدار که نیاز به بستری طولانی در بیمارستان داشته باشد، نداشتیم. عمده این بچه‌ها، بعد از مراجعه به مراکز درمانی، زیر شش ساعت درمان و مرخص شدند. البته تعدادی از بچه‌ها که به بیماری‌های زمینه‌ای مانند آسم مبتلا بودند یا سابقه تشنج داشتند، به بستری بیشتری نیاز داشتند، اما هیچ موردی از فوت نداشتیم و بیماران هم وقتی مراجعه کرده‌اند، بعد از طی دوره درمانی و اطمینان از اینکه مشکل جدی ندارند، مرخص می‌شوند.

کریمی گفت: ماده محرک که استنشاقی است، خودش حالت گازی دارد، اما لزوما آن ماده اصلی ممکن است گاز نباشد، بلکه می‌تواند یک ماده جامد باشد؛ به صورت پودر یا خمیر یا حتی مایع باشد که وقتی روی شوفاژ یا بخاری ریخته می‌شود یا در اثر حرارت محیط می‌تواند تبخیر شود و بعد علائم تحریکی را ایجاد کند.

وی تاکید کرد: بر این اساس در مدرسه نیاز به یکسری آموزش‌ها وجود دارد. مدیران مدرسه قبل از اینکه بچه‌ها وارد حیاط یا کلاس شوند، چک کنند و اگر در داخل کلاس بو یا علائم تحریکی است و مشکوک شدند، اطمینان حاصل کنند که مشکلی در کلاس نباشد.این آموزش‌ها بسیار اهمیت دارد و مدیران مدرسه از این مسیر می‌توانند آرامش ایجاد کرده و در عین حال مسولان مدرسه از آن محیط حفاظت کنند.

وی گفت: در بررسی‌های ما شاید کمتر از ۱۰ درصد بچه‌ها کسانی هستند که واقعا با یک ماده محرک مواجه شدند و این علایم را داشتند. در کنار این، تعداد بیشتری از بچه‌ها در همان مدارس، وقتی می‌بینند دوست‌شان علائم تحریکی پیدا کرده، دل درد دارد یا بی‌حال شده، بچه‌ها دچار اضطراب می‌شوند و ممکن است بدون اینکه مواجهه‌ای با عامل تحریکی واقعی داشته باشند، همین علائم را پیدا کنند. در اینجا خیلی مهم است که بتوانیم آرامش را برقرار کنیم. یک بچه وقتی ببیند که معلمش، کادر مدرسه و سایر دانش‌آموزان مضطربند، این اضطراب به او منتقل می‌شود. بنابراین حتما سعی کنند که ضمن حفظ خونسردی با سرعت و دقت دستورالعمل‌هایی را که آموزش و پرورش برای مدارس ارسال کرده، اجرا کنند. به عنوان مثال مهمترین کار این است که وقتی این مواد تحریک‌کننده جایی است، از آن محل دور شوند. باید بچه‌ها را از کلاس یا هر محیطی که این مواد محرک وجود دارد، دور کنند. البته نیاز نیست که خیلی هول کنند تا خدایی نکرده بچه‌ها از پله بیفتند و آسیب ببینند، بلکه با خونسردی، اما با دقت و سرعت، بچه‌ها را از محیط دور کنند.

کریمی گفت: کار اشتباهی که انجام می‌شود، این است که بلافاصله در و پنجره‌ها را باز می‌کنند، اما وقتی بچه‌ها را از محیط دور کردند، اتفاقا باید در و پنجره‌ها بسته باشد تا عوامل بهداشت محیط و کسانی که می‌خواهند نمونه‌برداری کنند، بتوانند نمونه‌های خوب بگیرند و بتوانیم بهتر بررسی کنیم.

آگهی برگزاری دهمین دوره انتخابات اتاق بازرگانی، صنایع، معادن و کشاورزی شیراز

در اجرای ماده ۱۵ قانون اتاق بازرگانی، صنایع، معادن و کشاورزی جمهوری اسلامی ایران و پیرو آگهی برگزاری انتخابات اتاق‌های بازرگانی سراسر کشور توسط انجمن نظارت بر انتخابات اتاق‌های بازرگانی، صنایع، معادن وکشاورزی سراسر کشور، دهمین دوره انتخابات اتاق های بازرگانی همزمان با سراسر کشور از ساعت ۸ صبح الی ۱۸ روز شنبه مورخ ۲۰ / ۱۲ / ۱۴۰۱ در محل اتاق بازرگانی شیراز واقع در شیراز، خیابان قصردشت، نبش کوچه ۷۳ الف برگزار خواهد شد.

بدینوسیله از کلیه اعضاء محترم اتاق بازرگانی شیراز اعم از اشخاص حقیقی و حقوقی که حایز شرایط دادن رای می‌باشند دعوت بعمل می آید تا در موعد مقرر جهت انتخابات اعضاء هیات نمایندگان اقدام فرمایند.

هیات نظارت بر انتخابات دوره دهم اتاق بازرگانی، صنایع، معادن و کشاورزی شیراز

شرکت نمایشگاه‌های بین‌المللی فارس برگزار می کند

* نخستین جشنواره گل و گیاه عیدانه
* نخستین نمایشگاه تولیدات مشاغل خانگی (عیدانه)
* نمایشگاه شیرینی و شکلات
* سیزدهمین نمایشگاه سفره هفت‌سین، گل آرایی و تزیینات منزل
* سیزدهمین نمایشگاه سوغات، هدایا و هنرهای دستی بانوان

زمان: ۱۵ الی ۱۹ اسفند ماه ۱۴۰۱ ساعت بازدید: ۱۶ الی ۲۱
ارائه بلیت بازدید دریافت شده از وبسایت www.farsfair.ir الزامی است.
تلفن: ۴۴-۳۶۲۰۰۰۴۰ - ۰۷۱ نمابر ۳۶۲۰۰۰۴۷
وب سایت: www.farsfair.ir
مکان: شیراز - شهرک گلستان - بلوار دهخدا
محل دائمی نمایشگاه‌های بین‌المللی فارس
پست الکترونیک: info@farsfair.ir
شرکت نمایشگاه‌های بین‌المللی فارس

سرمقاله

•اسماعیل عسلی

دردی صد ساله

با نگاهی ژرف درمی یابیم که در هر رویداد تلخی، جای خالی افراد کاردان دیده می شود. وقتی تخریب ساختمانی قدیمی برای ساخت و ساز موجب آوار شدن ساختمانی در همسایگی آن می شود یعنی این که فردی کاردان و برخوردار از تجربه در کنار کارگران نبوده و همه چیز با شتاب و بدون برنامه ریزی دنبال شده است. وقتی زلزله ای نه چندان شدید خانه ها را بر سر ساکنان آوار می کند، وقتی سیل ویرانگر، کوهی از لای و لجن را به راه انداخته و از رهگذر مسلخ و گرداب می سازد و زمانی که توفان تورم همه را با خود می برد و... در تمامی رویدادهایی از این دست نهایتا به نقشی که نابجایی ها ایفا کرده‌اند پی می بری و از خود می پرسی آنها که بهترین دوران زندگی خود را در دانشگاه ها سپری کردند تا با کسب دانش و تجربه بتوانند مرهمی بر زخم های ناسور شده باشند اکنون کجا هستند ؟. وقتی همه منتقد هستند و در جستجوی مطلوب یعنی اشکال کار در جای دیگر است!

این که خداوند از میان صدها هزار انسان افرادی انگشت شمار را برای انجام رسالت پیامبری برمی گزیند یعنی او می داند رسالت را در چه محلی قرار دهد و بار ابلاغ پیام را بر دوش چه کسانی بگذارد . وقتی پیامبر(ص) با وجود این که ابوذر را راستگوترین فرد می داند اما حاضرنمی شود کاری که نیازمند فکر و برنامه ریزی است را به او واگذار نماید یعنی این که غیر از صداقت و راستگویی، مولفه های دیگری هم برای برخورداری از توانایی انجام کار مورد نیاز است.

اولین سازواره ای که همزمان با شکل گیری اش در ایران، نظم و دسته بندی و برنامه ریزی را به مفهوم واقعی کلمه با خود به ارمغان آورد، ارتش بود چرا که تا پیش از آن ، زندگی با شیوه های سنتی و به دور از برخی ملاحظات و پیچیدگی ها دنبال می شد . به همین ترتیب جامعه ی ایرانی به موازات استقبال از مظاهر نوین تمدن، به سمت سبکی نوین از زندگی سوق داده شد که قاعدتا می باید چند ویژگی از جمله سرعت، دقت و نظارت، زمان بندی، برنامه ریزی و تخصص در آن برجسته باشد.

تمامی اینها مولفه هایی بودند که باید برای همسویی با جهان در حال توسعه ملحوظ نظر قرارمی گرفتند. اما متاسفانه تغییر ابزار نوین با تغییر رفتاری متناسب با فرهنگ استفاده از ابزار همراه نبود که دردی صد ساله است به هر حال باید بپذیریم که کشورهای توسعه یافته ظرف سالها تلاش برای عبور از فضای سنتی به جهان مدرن هزینه پرداخته و بابت اشتباهات خود به پرداخت تاوان ناگزیر شده بودند . لذا اگر قرار باشد ما نیز بخواهیم همان مسیر طولانی را بدون عبرت گرفتن از اشتباهات آنان طی کنیم تا پنجاه سال دیگر هم به این قافله نمی رسیم. تردیدی نیست که ما باید از نقطه ای به نقطه ی بعدی برسیم اما هزینه ای که می پردازیم نباید معادل با هزینه ای باشد که پیشگامان این راه پرداخته اند .

بی شک همواره در برابر راه های تازه و ایده های نو مقاومت وجود دارد که به انحاء گوناگون خود را نشان می دهد . مردمی که به اقتضای نقش تاریخی خود باید در مسیر توسعه در تمام ابعاد اعم از توسعه فرهنگی و اقتصادی و سیاسی و اجتماعی گام بردارند با موانعی ریز و درشت مواجه هستند که عبوراز برخی موانع با بهره گیری از تجارب کشورهای توسعه یافته امکان پذیر است و در جاهایی که باید از پتانسیل های بومی و تجارب تاریخی کمک بگیریم نیز نیازمند میدان داری دانشمندان و فرهیختگان هستیم . در چنین شرایطی مهمترین رسالت افراد تحصیلکرده همراهی با مردم با وجود تمامی کاستی ها و دشواری هاست . رنجش با کوچکترین کم نگری که ریشه در بافت نگاه های محافظه کارانه و سنتی دارد و انتخاب راه آسان تر، چاره ی کار نیست بلکه همه باید بمانند و با همگرایی کارها را پیش ببرند و درک واقع بینانه ای از شرایط خطیر کشور داشته باشند .

مسلما ما تا رسیدن به شرایطی که شاهد حاکمیت شفافیت ۱۰۰ درصدی و شایسته سالاری به معنای دقیق کلمه باشیم فاصله ی زیادی داریم اما با انتخاب راه های بینابینی و تحمل برخی کژتابی ها می توان از وارد شدن آسیب های بیشتر به این کشتی در دریایی توفانی جلوگیری کرد .

ما در شرایطی با دشوارترین چالش های اقتصادی و اجتماعی و فرهنگی دست و پنجه نرم می کنیم که شاهد ایجاد تغییرات محسوس در صف بندی های جهانی هستیم . بحث جابجایی قدرت ها و ظهور قدرت های جدید همواره بحران های بزرگی نظیر جنگ های جهانی را بر ساکنان کره زمین تحمیل کرده است . اگر چه از چندین سال پیش تحلیلگران بین المللی منتظر یک رودررویی ناگزیر بین شرق و غرب بودند اما عواملی دست به دست هم دادند و به سرعت وقوع این مواجهه افزوده اند و ما که به تازگی طولانی ترین جنگ منطقه ای را با پیامدهای ناخوشایندش پشت سر گذاشته ایم با توجه به تحریم ها و دگرگونی های پیش رو در منطقه بیش از هر زمان در تاریخ کشورمان نیازمند تعقل ، همگرایی ملی، اعتماد به نفس و کار و تلاش هستیم و دیگر تاب و توانی برای دامن زدن به بازی های جناحی، انحصارطلبی و سهم خواهی و مدیریت ناکارآمد نداریم.

امروزه کسانی هستند که نظیر آن دو جوان ایجی برای رهانیدن ساحل نشینان سبکبار از هجوم سیلی که در راه است خود را به آب و آتش می زنند و بدون

ادامه در ستون روبرو

رئیس قوه قضائیه:

عوامل مسمومیت دانش آموزان مفسد فی الارض هستند

رئیس قوه قضائیه اعلام کرد: دستور کاری در مجلس در حال پیش‌بینی است و قوه قضائیه آمادگی کامل دارد و قوه مجریه هم در حال تدارک است تا بعد از این همه فرصتی که داده شده، با کسانی که با انجام گناهی می‌خواهند نظم عمومی را به هم بزنند و مردم را جریحه‌دار کنند، برخورد شود. این مسئله با گناه فردی و موردی فرق دارد و به زودی اقداماتی می‌شود که نتیجه آن را خواهید دید.

حجت‌الاسلام‌والمسلمین محسنی اژه‌ای در دیدار اقشار مختلف مردم اصفهان که دیروز (دوشنبه، ۱۵ اسفندماه) انجام شد، با اشاره به نگرانی خانواده‌ها از سلامت دانش‌آموزان، اظهار کرد: سلامت جان و روان دانش آموزان برای ما فوق‌العاده حائز اهمیت است. در اینکه به نظر می‌رسد این اتفاقات کار سازمان‌یافته و کاری است که دشمن یا ایجاد کرده و یا در حال سوءاستفاده یا نهایت بهره‌برداری از آن است، شکی نیست.

وی با اشاره به حرف‌ها و موضع‌گیری‌های دشمنان شناخته شده جمهوری اسلامی در این مدت و به خصوص ماه اخیر، گفت: برخی افراد در داخل کشور هم همان خط التهاب را دنبال کرده و ایجاد ترس و دلهره را بیشتر می‌کنند، اما نهایت تلاش خود را به کار می‌گیریم تا علت و عوامل اصلی را شناسایی و با آنها برخورد کنیم و امیدواریم هرچه زودتر به جمع‌بندی برسیم.

به گزارش ایسنا، محسنی اژه‌ای با بیان اینکه هفته‌ای نیست که گزارش‌های این موضوع جمع‌آوری و تحلیل نشود، افزود: از همه صاحب‌نظران سلامت، اطلاعات و امنیت کمک گرفته و از بهترین آزمایشگاه‌ها و تست‌هایی که گرفته شده و مواردی که بررسی شده استفاده خواهیم کرد. در مجموع اقدام جدی همه جانبه در حال انجام است و امیدواریم هرچه زودتر به جمع‌بندی برسیم و عامل یا عوامل اصلی شناخته شوند.

وی با تأکید بر اینکه این اقدام از مصداق‌های اصلی افساد فی‌الارض است، گفت: چنانچه عوامل این جریان شناخته شود بدون تردید طبق تعریف قانون جزو مفسد فی‌الارض هستند و اگر این عوامل شناسایی و دستگیر شوند قوه قضائیه به‌صورت کاملاً ویژه و خارج از وقت به آن رسیدگی می‌کند و عناصری که دخیل هستند به اشد مجازات خواهند رسید.

رئیس قوه قضائیه ادامه داد: بر اساس قانون با مباشر، شریک، مسبب و ... هرکسی به نحوی از انحا در این مورد دخیل باشد به‌صورت قاطع برخورد خواهد شد و هیچ اغماضی نخواهد شد.

وی همچنین به کسانی که همراه با دشمن التهاب آفرینی و دروغ‌پراکنی می‌کنند هشدار داد و گفت: در هر استانی حداقل یک شعبه در مرکز استان به صورت اختصاصی کسانی که دروغ، شایعه و التهاب آفرینی می‌کنند را احضار می‌کند. از دو حالت خارج نیست، این افراد یا همراه با دشمن هستند و با سوءنیت دست به این اقدامات می‌زنند و یا غفلت کرده و سو نیت ندارند، اما باز هم به جهت اهمیت مطلب نمی‌شود از غفلت آنها گذشت و حتماً برخورد خواهد شد. اما اگر بعد از این برخورد دوباره دروغ و مطلب بدون استناد منتشر کنند و بر این اضطراب و دلهره بیفزایند نمی‌شود از آن گذشت.

گروسی:

در ابتدای یک مرحله جدید پس از توافق با ایران قرار داریم

مدیرکل آژانس بین‌المللی انرژی اتمی پس از نشست امروز شورای حکام به سوالات خبرنگاران درباره نتایج سفر اخیرش به ایران و مباحثات فنی انجام شده درباره اجرای توافق پادمانی میان ایران و آژانس پاسخ داد.

به گزارش ایسنا، رافائل گروسی، مدیرکل آژانس بین‌المللی انرژی اتمی پس از برگزاری نشست امروز شورای حکام در نشستی خبری در پاسخ به این که چه توافقی میان ایران و آژانس انجام شده است، گفت: درباره اجرای توافق پادمانی در فردو، در سفر پیشینم به تهران درباره برخی مسائل توافق کرده بودیم که نیاز به تایید داشت. برخی مسائل وجود داشت که اختلافاتی بر سر آن داشتیم که بالاخره ایران خواسته ما را درک کند؛ این که ارزیابی فنی لازم برای بالا بردن سطح ارزیابی و بازرسی‌ها در این محل چه بوده است.

وی افزود: ما هیچ وقت انتظار ایجاد خللی در ظرفیت بازرسی‌ها در ایران به روال سابقشان را نداشتیم. بنابراین درباره این که چطور باید انجامش دهیم، باید صحبت کنیم و این بخشی از مباحثات فنی بعدی ما به دنبال سفر اخیرم به ایران خواهد بود. یک تیم فنی آژانس به زودی به ایران سفر خواهد کرد تا به این موضوع رسیدگی کنند.

گروسی در ادامه در پاسخ به این که آیا اطمینان دارد که ایران به تعهداتش نسبت به ارائه اطلاعات بیشتر به آژانس عمل خواهد کرد و آیا این شامل ایجاد دسترسی‌های لازم به تمامی اطلاعات، افراد و محل‌ها خواهد شد که گروسی پیش‌تر در کنفرانسی خبری در وین به آن اشاره کرده بود یا صرفا این یک توافق جهت برگزاری نشست‌های بعدی است، گفت: نه این توافقی برای بحث‌های[بیشتر] نیست. ما سه سال است که درباره این موضوع صحبت می‌کنیم. ما به توافقی برای بحث‌هایمان نیاز نداریم. بحث‌های ما ادامه‌دار است. ایده این توافق پیش رفتن در مسیرمان تا رسیدن به نتایجی ملموس است که شامل تمامی این موارد خواهد بود.

گروسی در این باره ادامه داد: اگر از من بپرسید که آیا فهرستی از نام افراد، محل‌ها و دیگر موارد وجود دارد یا نه، اول از همه باید بگویم که این موضوع طبق توافق پادمانی نه فقط با ایران، بلکه میان هر کشوری با آژانس، ممکن است محرمانه باشد. دوما، هنوز بسیاری از موضوعات هستند که ما آن‌ها را نادیده می‌گیریم؛ چون وقتی تعامل ما شروع شود و از چیزی بازدید کنیم، از مواد یا تجهیزاتی نمونه‌برداری‌های محیطی انجام دهیم، این خود باعث برگزاری دیدارهای دیگر و [بازرسی از] محل‌های دیگر خواهد شد. بنابراین، واقعا فراهم کردن فهرستی که شامل جزئیات افراد، محل‌ها و تاریخ‌های این روند باشد، غیرممکن است.

گروسی با خودداری از ارائه توضیحات بیشتری درباره موارد توافق‌شده با ایران، گفت: ممکن است محل‌ها و فهرست‌هایی از اسامی وجود داشته باشد که مفید باشد، برخی ممکن است کمتر به کارمان بیاید. در مواقع بخصوصی ارزیابی‌های لازم را انجام می‌دهیم و به روال سابق، اگر ببینیم در این روند راه به جایی نمی‌بریم و چیزی دستگیرمان نمی‌شود، آن را گزارش می‌کنیم.

بهادری جهرمی:

چرا یک نفر باید ۳۰ سال وزیر باشد و هنوز طلبکار؟

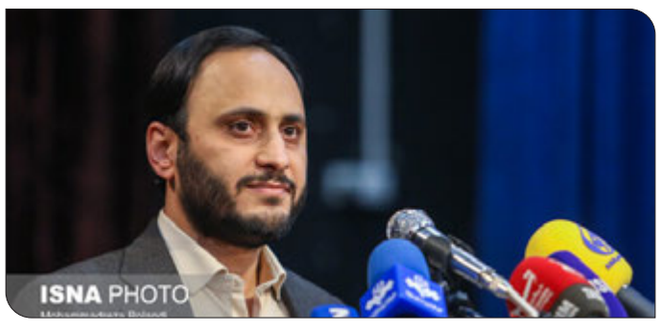

ایسنا: سخنگوی هیأت دولت با طرح این سوال که چرا یک نفر باید ۳۰ سال وزیر باشد و هنوز طلبکار؟ میانگین سنی هیأت وزیران دولت سیزدهم ، نسبت به دولت سابق را ۱۰ سال جوانتر برشمرد.

بهادی جهرمی صبح دیروز در نشست صمیمی با جمعی از جوانان که در مجموعه سرچشمه تهران برگزار شد، با تبریک روز جوان در مورد دغدغه یکی از حاضران این جلسه در مورد توجه دولت به تشکل‌های مردم نهاد گفت: من اولین مجوز فعالیت تشکلی خودم را در سال ۱۳۸۷ از سازمان ملی جوانان گرفتم و در حوزه تشکل‌های مردم نهاد فعالیت کردم و خودم را نماینده سمن‌ها در دولت می‌دانم. به علاوه اعضا و نمایندگان سمن‌ها در جلسات مختلف دولت و کمیسیون‌های آن حضور دارند وما نسبت به فواید این تشکل‌های مردم نهاد آگاه هستیم.

وی افزود: در این دولت شورای عالی جوانان، یک ارتقای جایگاه جدی پیدا کرد و رئیس‌جمهور تاکنون خودشان شخصا سه بار جلسات این شورا را تشکیل دادند، درحالی که در ۱۰ سال قبل آن جلسات این شورا با حضور رئیس‌جمهور تشکیل نشده بود. در حوزه تشکلی و مردمی‌سازی نیز فعالیت‌های جدی در دولت سیزدهم صورت گرفته و سعی شده از ظرفیت‌های مردمی این زمینه‌ها استفاده شود.

بهادری جهرمی تشریح کرد: کشوری که امروز حکمرانی آن به امانت در دست نسل دهه‌های چهل یا پنجاه و شصت است، در آینده به دست دهه‌های هفتاد و هشتاد و نود می‌رسد. ما جوانان باید بدانیم که هرچه امروز بیشتر تلاش کنیم، زمینه را برای موفقیت آینده کشور که خودمان مدیریت آن را بر عهده می‌گیریم، فراهم می‌کنیم. با این تفکر قطعاً تمام فعالیت‌ها و انتقادات ما نیز باید با هدف اصلاح امور کشور انجام شود.

وی با اشاره به اینکه دشمنان هیچ خط قرمزی برای ضربه زدن به ملت ایران ندارند، تصریح کرد: در بمباران بیمارستان شهید بهرامی تهران و مهدکودک آن، رژیم بعث تعداد زیادی از کودکان را به شهادت رساند که منابع مالی و تسلیحاتی آن را مطابق اسناد، برخی کشورهای اروپایی و آمریکایی و عربستان سعودی می‌دادند و این کار را با علم بر اینکه صدام موشک شیمیایی به شهرها و مناطق مسکونی می‌زند، این کار را می‌کردند.

وی افزود: همان‌ها امروز با همان نگاه هستند و فعالیت می‌کنند و نباید فکر کنیم که کسی از بیرون کشور به فکر و دلسوز ما است. اگر قبلاً آن‌ها هزینه می‌کردند که برای صدام موشک تأمین کنند، امروز شبکه سعودی تروریستی را ایجاد می‌کنند و واقعاً هر دو این‌ها، یکی است.

سخنگوی دولت با تأکید بر اهمیت جوان‌گرایی در زمینه‌های مدیریتی و دولتی اظهار کرد: جنگ تحمیلی توسط جوانان اداره شد و در همان ۸ سال ثمره آن را دیدیم و تا به امروز هم فواید آن برای کشور را می‌بینیم. با این وجود چرا نباید از ظرفیت جوانان در خودروسازی استفاده کرد؟ چرا باید با وجود جوانان مستعد، یک نفر چرا یک نفر باید در چهار دولت یا ۳۰ سال وزیر باشد و هنوز طلبکار باشد؟ میانگین سنی هیأت وزیران دولت سیزدهم وقتی بر روی کار آمد، نسبت به دولت سابق ۱۰ سال جوانتر شد.

بهادری جهرمی خاطرنشان کرد: در این دولت سعی شده با اعتماد به جوانان مشکلات کشور حل شود. ما چندین وزیر جوان در دولت داریم و به در سطح معاونین وزرا و مدیران کل دستگاه‌ها نیز جوانان دهه شصتی و دهه هفتادی داریم. به عنوان مثال یکی از معاونان من در سمت دبیری هیأت دولت، دهه هفتادی است. در عمل هم می‌بینیم هرجا که یک بن‌بستی شکسته شد، یکی از همین مدیران جوان دولت موثر بود.

وی تأکید کرد: ما انتظار، روش ارزیابی و تعامل‌مان با جوانان باید از کسی که ۳۰ سال تجربه و پختگی فعالیت اجرایی، اداری و سیاسی دارد، متفاوت باشد و به آن‌ها فرصت دهیم. ما جوانان باید بیشتر حامی و مدافع یکدیگر باشیم. اساساً به خاطر ارتباط دائم با مسائل روز نوع نگاه جوانان نسبت به تمام مسائل متفاوت و پویاتر است و هرچه کمک کنیم حضور جوانان فعال‌تر باشد، حتماً روش‌های حل مسئله بهتر می‌شود.

سخنگوی دولت در پایان خاطرنشان کرد: ما تمدنی که از گذشتگان‌مان به ارث بردیم را امروز تقویت می‌کنیم و ان‌شاءالله در آینده هم از آن استفاده خواهم کرد. قطعاً کشوری که ۴۴ در مقابل ناملایماتی‌ها و دشمنی‌های بی‌حد و مرز، مقاومت کرده و خوب پیش رفته، آینده روشن‌تر از امروز دارد.

در ابتدای این جلسه تعدادی از کارآفرینان، نخبگان و فعالان فرهنگی جوان به بیان دغدغه‌ها، سئوالات و نقطه نظرات خود پرداختند.

دیپلمات ارشد سنگاپور: «سود صلح» پس از جنگ جهانی دوم تمام شده است

ایسنا: وزیر امور خارجه سنگاپور گفت، رشد هزینه‌های نظامی از جمله از سوی چین و دیگر کشورهای آسیایی نشان می‌دهد که «سود صلح» ایجاد شده بعد از جنگ جهانی دوم که باعث رشد اقتصادی جهانی شد، تقریبا به سر آمده است.

«ویویان بالاکریشنان»، وزیر خارجه سنگاپور دیروز دوشنبه به شبکه بلومبرگ گفت: هفت، هشت دهه سود صلحی که پس از جنگ جهانی دوم برقرار بود، به پایان رسیده است و شما به معنای واقعی کلمه شاهد افزایش هزینه‌های نظامی در سراسر جهان خواهید بود.اشاره این دیپلمات به سودی است که تصور می‌شد پس از پایان جنگ سرد بر اثر کاهش هزینه‌های مسابقه تسلیحاتی عاید جامعه جهانی شود. او افزود: یقیناً در مورد اروپا، آمریکا همچنان بیش از هر طرف دیگری، حتی چندین برابر بیشتر از چین هزینه می‌کند.

منطقه جنوب‌شرق آسیا نسبت به چشم‌انداز وقوع یک درگیری در آسیا حساس‌تر شده است، به ویژه در بحبوحه رقابت شدید میان آمریکا و چین و اینکه جنگ روسیه در اوکراین مناسبات میان قدرت‌های جهانی را تیره‌تر کرده است. نگرانی‌های این منطقه به ویژه تنش‌ها بر سر تایوان و قدرت‌نمایی نظامی چین در دریای مورد مناقشه چین جنوبی است.

چین روز یکشنبه اعلام کرد که امسال هزینه‌های نظامی با سریع‌ترین سرعت از سال ۲۰۱۹ به میزان ۷.۲ درصد رشد خواهد کرد و این افزایش بودجه در بحبوحه رقابت فزاینده با ایالات متحده صورت می‌گیرد. پکن همچنین در گزارش سالانه‌اش، لحن خود را در مورد تایوان تغییر نداد و به این معناست که شی جینپینگ، رئیس‌جمهوری چین به سیاست "اتحاد مجدد مسالمت‌آمیز" با این جزیره خودگردان ادامه می‌دهد. در همین رابطه وزیر خارجه سنگاپور می‌افزاید: من انتظار بودجه‌های نظامی بزرگتر در همه نقاط را دارم، از جمله در آسیا. افزایش هزینه‌های نظامی در چین و دیگر کشورها لزوما به معنای رقابت تسلیحاتی نیست که به عنوان نمونه، توانایی این منطقه برای سرمایه‌گذاری در زیر ساخت و آموزش را محدود کند.

این دیپلمات ارشد سنگاپور تاکید کرد: منظورم این است که دلایل پشت این مساله شناسایی شوند. نظم جهانی مبتنی بر قانون، تمرکز روی انسجام اقتصادی، اقتصادهای لیبرال، تجارت آزاد و تمام چیزهایی که فرمولی برای صلح و شکوفایی بودند و اکنون ایمان به آن محورها، متزلزل شده است.

در حالی که منطقه آسیا تا حد زیادی از جانبداری بین ایالات متحده و چین خودداری کرده است، این امر برای برخی دشوارتر هم می‌شود. رئیس‌جمهوری فیلیپین با اعطای دسترسی نظامی بیشتر به آمریکا، به تعداد بی‌سابقه ورود چین به آب‌هایی مورد ادعا واکنش نشان داد، در حالی که انور ابراهیم، نخست‌وزیر مالزی گفته است که استقبال از نیروهای نظامی رویکردی اشتباه برای کاهش تنش است.

در همین حال سنگاپور از هرگونه تلاش کشورها برای اینکه یک طرف را در این بلوا انتخاب کنند، جلوگیری کرده و ویویان بالاکریشنان ماه گذشته در جلسه پارلمان کشورش گفت که «ما نیروی نیابتی یا قربانی هیچ ابرقدرتی نخواهیم شد.»

سنگاپور در دریای چین جنوبی ادعایی ندارد، اما بالاکریشنان در مصاحبه با تلویزیون بلومبرگ گفت که حل و فصل مناقشات ارضی ممکن است چندین نسل زمان ببرد.

او افزود: این حوزه‌ای است که چین می‌تواند و باید که در قبال کشورهای کوچک‌تر و ضعیف‌تر در جنوب شرق آسیا سخاوتمندانه‌تر رفتار کند.

در همین حال، بالاکریشنان گفت که ایالات متحده و چین باید بر توسعه روابط اقتصادی با جنوب شرق آسیا تمرکز کنند. وزیر خارجه سنگاپور گفت: من سعی ندارم تنش‌ها در دریای چین جنوبی را بی‌اهمیت جلوه دهم، اما آنچه می‌گویم این است که اگر همه بتوانند آرامش خود را حفظ کنند، درام کمتری به راه انداخته و تمرکز کرده و سرمایه‌گذاری را دنبال کنند، فکر می‌کنم که مفید باشد.

رزمایش ضدپهپادی مشترک آمریکا و عربستان سعودی

ایسنا: آمریکا و عربستان سعودی قرار است به زودی نخستین رزمایش مشترک خود را در هفته پایانی ماه مارس برگزار کنند. وب‌سایت «المانیتور» روز یکشنبه، ۵ مارس (۱۴ اسفند)، ضمن انتشار گزارش اختصاصی این خبر، نوشت تمرکز این رزمایش بر آزمودن تسلیحات و تاکتیک‌های ضدپهپادی مختلف خواهد بود.

ین رزمایش قرار است نخستین رونمایی از سلسله رزمایش‌هایی باشد که «شن‌های سرخ» نام گرفته‌اند و در آن از سامانه‌های پدافند هوایی ارتش‌های آمریکا و عربستان سعودی استفاده خواهد شد. چهار مقام نظامی آمریکا در گفت‌وگو با المانیتور گفتند سایر ارتش‌های منطقه در این رزمایش مشارکت نخواهند داشت؛ اما امیدوارند که در رزمایش‌های بعدی «شن‌های سرخ» که طی ماه‌های آینده در عربستان سعودی برگزار می‌شود، این ارتش‌ها نیز شرکت کنند. از آنجا که عربستان سعودی با اسرائیل روابط رسمی ندارد، بعید است که اسرائیل در این رزمایش‌ها حضور یابد. با این حال، آمریکا می‌کوشد دو طرف را در مقام متحدان اصلی خود در منطقه، به یکدیگر نزدیک‌تر کند. رزمایش «شن‌های سرخ» از ابتکارهای ژنرال مایکل کوریلا، فرمانده «سنتکام»، ستاد نیروهای آمریکا در خاورمیانه و آسیای جنوبی و مرکزی، است. آمریکا در سال‌های اخیر توجه بیشتری به دو ابرقدرت جهانی روسیه و چین مبذول داشته است و همین نیز باعث شده که سامانه‌های پدافند هوایی خود را از خاورمیانه خارج کند. بسیاری از دولت‌های منطقه می‌خواهند سامانه‌های ساخت آمریکا را دریافت کنند، اما هنوز آن‌ها را تحویل نگرفته‌اند.

ادامه از ستون روبرو

اعتنا به سخنان درشتی که به آنها حواله می شود در مسیر خود همه را به چاره جویی فرا می خوانند . صد البته که ناامیدی چاره ی کار نیست اما تکیه بر بالش خوش خیالی و دل بستن به سخنان نخ نما شده و حقیر توصیف کردن دشمن هم حد و اندازه ای دارد. ما در منطقه ای مین گذاری شده حرکت می کنیم که هر گام حساب نشده ای می تواند مخاطره‌آمیز باشد. تنها با ره توشه ای از تجارب تاریخی و با پذیرش پیشاهنگی خردمندان عرصه اقتصاد و فرهنگ و استقبال از شایسته سالاری می توان قالی خوش بافت و گلرنگ ایران را از آب گل آلود آشوبی که جهان را در بر گرفته است بیرون کشید.

موافقت مجلس با پرداخت ۷۰هزار میلیارد تومان به سازمان تامین اجتماعی
نماینده شیراز و زرقان در مجلس شورای اسلامی گفت: مجلس با پرداخت ۷۰ هزار میلیارد تومان از طرف دولت به سازمان تأمین اجتماعی جهت تأمین بخشی از دیون خود...

صدور احکام رتبه‌بندی فرهنگیان امسال به سرانجام می‌رسد
معاون پژوهش، برنامه‌ریزی و توسعه منابع آموزش و پرورش فارس اعلام کرد که احکام بیشتر از نصف مشمولان نظام رتبه‌بندی در این استان صادر شده و تا پایان امسال...

کودکان، بهترین سفیران برای تحریک والدین خود به انجام عمل نیک هستند
مجمع خیرین شهرساز و فرهنگ‌ساز شیراز جشن روز نیکوکاری را در سرای فرهنگ مهربانی شماره ۲ و با حضور کودکان پیش‌دبستانی گلهای خندان برگزار کرد...

همزمان با روز درختکاری انجام شد؛
کاشت ۱۱ سرو سلامت فارس به یاد ۱۱ شهید مدافع سلامت

مرضیه باقی پور
همزمان با روز درختکاری، ۱۱ اصله نهال سرو به نیابت از ۱۱ شهید مدافع سلامت فارس، در جوار یادمان شهید گمنام دانشگاه علوم پزشکی شیراز، کاشته شد.
این اقدام به همت کانون‌های دانشجویی «خانه سبز» و «عکس» و با حضور رئیس دانشگاه علوم پزشکی شیراز و اعضای هیأت رئیسه دانشگاه، انجام شد.
رئیس دانشگاه علوم پزشکی شیراز در این زمینه گفت : امسال این رسم نیکو، با گرامیداشت یاد و خاطره شهدای مدافع سلامت استان گرامی‌داشته می‌شود تا به این بهانه، قدردان همت و تلاش آنان در پاسداری از سلامت مردم باشیم.
دکتر «سید وحید حسینی» با قدردانی از تلاش‌های ایثارگرانه مدافعان سلامت استان که در طی بیش از سه سال دوران کرونا، با تمام توان در کنار مردم بودند، کاشت سرو به یاد شهدای مدافع سلامت را مصداقی از عزم راسخ آنان در تحقق رسالت حرفه ای آنان داست.
دکتر «سید ابوالفضل هاشمی اصل» معاون توسعه مدیریت و منابع دانشگاه علوم پزشکی شیراز نیز در این آئین از کاشت هزار و ۱۸۹ اصله درخت در مجموعه دانشگاه علوم پزشکی شیراز در سراسر استان و همزمان با روز ملی درختکاری خبر داد .
همچنین دکتر «محمدحسین انباردار» معاون فرهنگی و دانشجویی دانشگاه در این آئین با اشاره به برگزاری این برنامه به همت دو کانون دانشجویی «خانه سبز» و «عکس»، یاد و خاطره شهدای مدافع سلامت استان فارس را که سروگونه در سنگر سلامت استان ایستادگی کردند، گرامی‌داشت.
این ۱۱ اصله نهال سرو به نام شهید دکتر «محبوب زینلی»؛ شهید دکتر «علی کشتکار»؛ شهید دکتر «فریدون زارع خفری»؛ شهید دکتر «سید فخرالدین میرحسینی»؛ شهید دکتر «عباس صفرپور»؛ شهید دکتر «نوید ذکری»؛ شهید «سعید شفاعت»؛ شهید «داود علیان»؛ شهید «سعید رضایی»؛ شهید «مریم رحیمی» و شهید «زهرا سوری»؛ شهدای مدافع سلامت استان فارس کاشته شد.

«جوان برتر ایران زمین» در استان فارس مورد تجلیل قرار گرفت

ایرنا: معاون فرهنگی و امورجوانان اداره کل ورزش و جوانان فارس از تجلیل ۱۲ جوان برتر ملی با عنوان «جوان برتر ایران زمین» و ۳۲ جوان برتر استان فارس در حوزه‌های مختلف در قالب جشنواره جوانان برتر خبر داد.
محمد مهدی سرفراز شکوهی روز دوشنبه در گفت و گو با خبرنگار ایرنا افزود: بر اساس دستورالعمل اعلامی‌وزارت ورزش و جوانان از دستگاههای مربوط درخواست شد که سه جوان برتر خود را به این جشنواره معرفی کنند.
وی ادامه داد: فعالیت در ۱۲ سرفصل شامل قرآن و عترت، خدمات اجتماعی و محرومیت زدایی، فرهنگ و هنر، بسیج ورزشکاران، حوزه‌های علم و فناوری، دانش بنیان و برخی حوزه‌های دیگر معیار و ملاک اصلی انتخاب جوان برتر بوده است.
سرفراز شکوهی ادامه داد: انتخاب هیأت داوران نیز بر اساس فرآیندهای مشخص شده از سوی وزارت ورزش و جوانان متشکل از مدیرکل ورزش و جوانان استان، معاون جوانان، رئیس کارگروه مشارکت جوانان، مدیر کل حوزه استانداری فارس، مسئول جبهه فرهنگی انقلاب اسلامی‌صورت گرفت که انتخاب ۱۲ فرد برگزیده جوان برتر ایران زمین را از بین تمامی اسامی ارسال شده به دبیرخانه توسط آنها انجام شده است.
دبیر ستاد تجلیل از جوانان برتر استان فارس ادامه داد: همچنین بر اساس ظرفیت‌های موجود در استان فارس و دیگر اسامی ارسال شده به این جشنواره تصمیم به تشکیل دبیرخانه استانی گرفتیم که از بین اسامی، ۳۲ جوان برتر استانی شامل ۱۶ نفر از دبیران سمن‌های فعال در حوزه‌های ملی و ۱۶ نفر از اسامی‌دریافتی از دستگاههای مربوط نیز مورد تقدیر قرار گرفتند.
مهدی ثابت، یکی از افراد برگزیده ملی به عنوان «جوان برتر ایران زمین» نیز در این جشنواره معرفی گردید.
مهدی ثابت به خبرنگار ایرنا گفت: ساخت مستندهای تأثیر گذار در سطح ملی در سالهای اخیر، کسب عناوین متعدد کشوری در بخش تصویربرداری رسانه ای در جشنواره‌های مختلف همانند جشنواره عمار، ابوذر و جشنواره‌های صدا سیما و همچنین عنوان تصویر بردار برتر رسانه ملی و دیگر فعالیت‌ها در حوزه رسانه از دلایل انتخاب توسط داوران جشنواره بود.

تجلیل مدیران کلانشهر شیراز از عکاس خبرگزاری مهر

مهر: با توجه به درخشش عکاس خبرگزاری مهر در پانزدهمین جشنواره بین المللی هنرهای تجسمی‌فجر، مدیران کلانشهر شیراز از امین برنجکار تجلیل کردند.
همزمان با صحن علنی شورای اسلامی‌شهر شیراز مدیران کلانشهر شیراز در آئینی از عکاس خبرگزاری مهر تجلیل کردند.
گفتی است امین برنجکار عکاس خبرگزاری مهر در پانزدهمین جشنواره بین المللی هنرهای تجسمی‌فجر در بخش عکس توانست سیمرغ زرین این جشنواره را کسب کند.
امین برنجکار در پانزدهمین جشنواره هنرهای تجسمی‌فجر با مجموعه عکس «همکلاسی شهیدم» که روایتگر شهادت محمدرضا کشاورز بود در این جشنواره شرکت کرد.

طاهری نایب رئیس مجمع خیرین شهرساز و فرهنگ‌ساز شیراز:
کودکان، بهترین سفیران برای تحریک والدین خود به انجام عمل نیک هستند

پریسا گلریز خاتمی
مجمع خیرین شهرساز و فرهنگ‌ساز شیراز جشن روز نیکوکاری را در سرای فرهنگ مهربانی شماره ۲ و با حضور کودکان پیش‌دبستانی گلهای خندان برگزار کرد.
عبدالمحمد طاهری نایب رئیس مجمع خیرین شهرساز و فرهنگ ساز شیراز با بیان این که اصحاب رسانه ستون چهارم هرحکومتی هستند؛ گفت: بدون حمایت اصحاب رسانه نه تنها این مجمع بلکه جامعه جهانی نمی‌تواند به رسالت خود دست یابد.
وی رسالت سراهای فرهنگ مهربانی را رفتار مهربانانه و تکریم نیازمندان و پاسخگویی به نیاز آنان عنوان کرد و افزود: نیازسنجی در تمام طول سال توسط خیریه‌ها انجام می‌شود و بر همین اساس به تقاضای مشروع مردم پاسخ داده می‌شود که در این ایام و با توجه به نزدیکی سال نو و عید نوروز، نیازمندان به صورت ویژه در اولویت برنامه‌های تمام مجامع خیریه‌ای قرار می‌گیرند و ما نیز تلاش می‌کنیم تا بتوانیم به بخشی از نیازهای‌شان پاسخ دهیم.
نایب رئیس مجمع خیرین شهرساز و فرهنگ‌ساز شیراز اضافه کرد: مدتهاست در این اندیشه بودیم تا مدارس به ویژه مهدکودک و پیش دبستانی‌ها درگیر این فرهنگ مهربانی شوند تا به هدف مجمع نزدیک‌تر شویم.
طاهری بیان کرد: به دنبال آن هستیم تا آرام آرام بسته فرهنگی خود را به سمت مدارس و مهدکودک‌ها سوق دهیم چرا که کودکان، بهترین سفیرانی هستند که می‌توانند والدینشان را به انجام عمل نیک و پسندیده، توجه به نیازمندان، تحریک کنند.

می‌خواهیم این فرهنگ را در چهار ناحیه آموزش و پرورش شیراز تسری دهیم

وی ادامه داد: تحقیقات نظری و میدانی نشان می‌دهد که هرکجا مدارس درگیر یک جریان فرهنگی شدند؛ متولیان امر بیشترین برداشت را داشته‌اند؛ بنابراین می‌خواهیم این فرهنگ را در چهار ناحیه آموزش و پرورش شیراز تسری دهیم تا بتوانیم به فعالیت خود عمق ببخشیم.
عضو فعال مجمع خیرین شهرساز و فرهنگ‌ساز شیراز با بیان این که، هویت فضای سراهای مهربانی برای مجمع حائز اهمیت است؛ گفت: پاسداری از رسالت سراهای مهربانی، به آن بقا و دوام می‌بخشد و با حضور مردم روح و انرژی تازه می‌گیرد.
وی خاطرنشان کرد: هدف مجمع این است که با حضور کودکان در سراهای فرهنگ مهربانی، به این سراها هویت بخشد تا بتوانند محکم و استوار بایستند و با انرژی و عشق مضاعف به خدمات خود عمق داده و با انگیزه بیشتر به حیات خود ادامه دهند.
طاهری ضمن قدردانی از مدیر پیش‌دبستانی گلهای خندان گفت: حضور کودکان در این روز، موجب شد، هم کودکان به رشد اجتماعی برسند و هم دیگران را تحت تأثیر قرار دهند و مجمع نیز به رسالت خود دست یابد. نایب رئیس مجمع خیرین شهرساز و فرهنگ‌ساز شیراز از خیرین شیرازی که از گذشته‌های دور ید طولایی در امور خیر دارند؛ خواست تا امسال نیز همچون سالیان گذشته به سراهای مهربانی مراجعه کنند و کمک‌های غیرنقدی خود را به چهار سرای فرهنگ مهربانی تحویل دهند تا سراها بتوانند از طریق رابطین و خیریه‌ها، کالاهای جمع‌آوری شده را به نیازمندان واقعی تقدیم کنند؛ که بخش قابل توجهی از نیازشان را پاسخ می‌دهد.
طاهری گفت: کمک به نیازمندان موجب آرامشی در فرد نیازمند می‌شود که همین آرامش نشان می‌دهد که مجمع به بخشی از اهدافش رسیده است.
عضو مجمع خیرین شهرساز و فرهنگ‌ساز شیراز همچنین گفت: حضور کودکان و دانش‌آموزان در این سراها موجب انتقال پیام فرهنگی مجمع به خانواده‌هایشان است و از اصحاب رسانه انتظار داریم تا در کنار فعالیت تبلیغاتی مفید خود، امروز و این ایام را به صورت ویژه اطلاع رسانی کنند تا همچون سال‌های گذشته شاهد حضور خانواده‌ها برای شرکت در کار خیر و کمک به هم‌نوع باشیم.

با حمایت اصحاب رسانه می‌توانیم این فرهنگ را در سطح شهر نهادینه کنیم

طاهری با بیان این که انتظار می‌رود در چهار گوشه شهر شیراز پیام مجمع خیرین، انتقال یابد؛ افزود: با حمایت و همراهی اصحاب رسانه می‌توانیم این فرهنگ را در سطح شهر نهادینه کنیم و این‌گونه به همه آرمان‌هایمان دسترسی خواهیم یافت چرا که رسانه نقش بسیار مهمی‌در گسترش فرهنگ جامعه دارد.
وی در پایان ابراز امیدواری نمود تا سال جدید، سرشار از شادمانی، آرامش، حل مشکلات و گشایش امور مردم باشد.
آذر کریمی‌مدیر و موسس پیش دبستانی و مهد کودک گلهای خندان و مدیر و موسس دبستان دخترانه سنا با بیست و دو سال خدمت در منطقه ۵ شیراز، که با همراهی ۲۵ کودک پیش دبستانی برای اهدای هدایای روز نیکوکاری در سرای فرهنگ مهربانی حضور یافته بود؛ گفت: از چند سال گذشته جشن نیکوکاری در کشور برپا می‌شود و امسال تصمیم گرفتیم این جشن را با حضور بچه‌ها و با همکاری مجمع خیرین شهرساز و فرهنگ‌ساز در سرای فرهنگ مهربانی برپا نماییم.
کریمی‌به بعد معنوی و بعد گسترده اجتماعی نیکوکاری اشاره نمود و گفت: اگر بچه‌ها از پایه با مفهوم نیکوکاری آشنا شوند و آن را لمس و تجربه کنند؛ در ذهنشان می‌ماند و تا همیشه ماندگار است.
وی به استقبال کم نظیر والدین و دانش‌آموزان برای کمک به هم‌نوعان خود اشاره نمود و افزود: استقبال کودکان برای حضور در سرای فرهنگ مهربانی قابل توجه بود که به دلیل محدودیت ظرفیت در این سرا، تنها ۲۵ نفر از کودکان حضور دارند.
هادی همتی مسئول روابط عمومی‌مجمع خیرین شهرساز و فرهنگ‌ساز شیراز نیز با بیان این که با همدلی و همراهی می‌توان گره هرمشکلی را باز کرد؛ از شهروندان نیکوکار شیرازی خواست تا کمک‌های غیرنقدی خود را به سراهای فرهنگ مهربانی اهدا کنند تا توسط خیریه‌ها به افراد نیازمند تقدیم گردد.
وی گفت: حمل و انتقال کالا و اقلام اهدایی شهروندان، توسط سراهای فرهنگ مهربانی انجام می‌شود و شهروندان تنها می‌توانند با شماره ۱۳۷ تماس بگیرند.
همتی افزود: سرای فرهنگ مهربانی شماره ۲ نزدیک به دارالرحمه شیراز است و شهروندانی که آخر هفته‌ها یا اعیاد و ایام خاص برای زیارت اهل قبور مراجعه می‌کنند، می‌توانند اقلام اهدایی خود را به این سرا تحویل داده تا در کمترین زمان به نیازمندان تقدیم گردد.

بررسی روند درمان دانش‌آموزان دچار مسمومیت

عصرمردم:
رئیس دانشگاه علوم پزشکی و خدمات بهداشتی درمانی شیراز با حضور بر بالین دانش آموزان دچار مسمومیت، وضعیت سلامت و روند خدمت رسانی به آنان را پیگیری کرد.
به گزارش روابط عمومی‌معاونت درمان دانشگاه علوم پزشکی و خدمات بهداشتی درمانی شیراز، در پی اعلام گزارش مواردی از ابتلای دانش آموزان چند مدرسه در سطح شهر شیراز به مسمومیت تنفسی و ارجاع بیماران به مراکز درمانی، دکتر «سید وحید حسینی» رئیس دانشگاه روند خدمت رسانی به مصدومان این حادثه را با حضور در بیمارستان نمازی شیراز، مورد ارزیابی قرار داد.
رئیس دانشگاه علوم پزشکی شیراز ضمن پایش روند ارائه خدمت به این دانش آموزان، دستورات لازم را در زمینه تسریع در خدمات و آماده باش مراکز درمانی و تمامی‌واحدهای زیرمجموعه در استان صادر کرد.
معاون درمان دانشگاه علوم پزشکی شیراز نیز که در این بازدید رئیس دانشگاه را همراهی می‌کرد، در حاشیه این بازدید گفت: پس از اعلام گزارش موارد مسمومیت در چند مدرسه در سطح شهر شیراز، بلافاصله ناوگان اورژانس ۱۱۵ شیراز برای انتقال دانش آموزان آسیب دیده به حالت آماده باش درآمده و کار انتقال بیماران به سرعت آغاز شد.

عزیزی نماینده مجلس خبر داد
موافقت مجلس با پرداخت ۷۰هزارمیلیارد تومان به سازمان تامین اجتماعی

مهر: نماینده شیراز و زرقان در مجلس شورای اسلامی‌گفت: مجلس با پرداخت ۷۰ هزار میلیارد تومان از طرف دولت به سازمان تأمین اجتماعی جهت تأمین بخشی از دیون خود به این سازمان موافقت کرد.
ابراهیم عزیزی صبح دوشنبه در جمع خبرنگاران بیان کرد: در سنوات گذشته دست دولت‌ها در جیب تأمین اجتماعی بوده و قرض‌های زیادی به بار آورده‌اند که با این مصوبه مجلس بخشی از دیون آن تادیه خواهد شد.
او همچنین اظهار کرد: نگاه مجلس به سازمان تأمین اجتماعی نگاه قلکی نیست چرا که آورده این سازمان از جیب کارگران زحمتکش تأمین شده است و دولت‌ها نباید کاستی‌های خود را از این صندوق جبران کنند.
به گفته این مقام مسئول دولت در تلاش است تا نسبت به فعال سازی هر چه بیشتر سازمان تأمین اجتماعی اقدام کند تا بتواند خدمات بیشتری به جامعه تحت پوشش این نهاد ارائه گردد.
عزیزی تاکید کرد: دولت هیچ گاه به دنبال تأمین یا جبران کسری بودجه خود از محل تأمین اجتماعی نبوده از این رو تنها تلاش دولت فعال سازی و توسعه فعالیت‌های این نهاد است.

زارعی معاون آموزش و پرورش فارس اعلام کرد:
صدور احکام رتبه‌بندی فرهنگیان امسال به سرانجام می‌رسد

ایسنا: معاون پژوهش، برنامه‌ریزی و توسعه منابع آموزش و پرورش فارس اعلام کرد که احکام بیشتر از نصف مشمولان نظام رتبه‌بندی در این استان صادر شده و تا پایان امسال این اقدام به سرانجام می‌رسد.
مجید زارعی گفت: بالغ بر ۵۷ هزار و ۹۶۱ نفر از فرهنگیان فارس مشمول نظام رتبه‌بندی هستند و حکم رتبه‌بندی ۳۹ هزار و ۶۰۰ نفر فرهنگی شاغل و بازنشسته فارس صادر شده است.
زارعی، گفت: از ۵۷ هزار و ۹۶۱ نفری که در فارس اطلاعات خود را در سیستم ثبت کرده‌اند، ارزیابان ۵۲ هزار و ۹۴۲ نفر را تائید کرده‌اند و احکام ۲۵ هزار نفر از آنان صادر شده است.
او با بیان اینکه به زودی احکام سایر ثبت نام شدگان نیز صادر می‌شود و کار صدور احکام رتبه‌بندی تا پایان امسال به سرانجام می‌رسد، اظهار کرد: در حال حاضر ۱۱۷ نفر ارزیاب با سرعت مشغول بررسی پرونده‌ها هستند تا انشاالله این روند تا پایان سال به اتمام برسد.
زارعی بااشاره به صدور حکم رتبه‌بندی ۳۹ هزار و ۶۰۰ نفر فرهنگی شاغل و بازنشسته در استان افزود: از این تعداد ۴۵۰۰ نفر از بازنشستگان سال ۱۴۰۰ و مابقی فرهنگیان شاغل هستند.
معاون آموزش و پرورش فارس با اشاره به اینکه ۸۰۰۰ نفر از بازنشستگان مشمول رتبه‌بندی هستند که احکام ۴۵۰۰ نفر از آنان صادر شده است،افزود: پرداخت ما به التفاوت معوقات بر اساس احکام صادر شده در دستور کار است.
زارعی با تاکید بر اینکه فرایند رتبه‌بندی یک فرایند مستمر است و رتبه‌ها ارتقا می‌یابد، افزود: در استان فارس رتبه‌های یک تا پنج را داریم و نومعلمان و افرادی که امسال نیز جذب شده‌اند مشمول رتبه‌بندی هستند.
معاون پژوهش، برنامه‌ریزی و توسعه منابع آموزش و پرورش فارس، افزود: فرهنگیانی که نسبت به حکم صادر شده اعتراض دارند، از زمان صدور حکم و مشاهده آن در سیستم، ۱۰ روز فرصت دارند تا اعتراض خود را در سامانه فرهنگیان به آدرس my.medu.ir ثبت کنند.

چشم شیشه‌ای — **در جستجوی نان** — **عکس اختصاصی عصر مردم / علی گزبلند**

تقسیم کار بین شهرداری و اداره‌کل راه، گام اساسی برای بهسازی کمربندی شیراز صورت گرفته است
مدیر کل راه و شهرسازی فارس گفت: با تقسیم مسئولیت کمربندی شیراز...

رویداد آیینی پخت سمنی شیرازی برگزار شد
معاون شهردار و رییس سازمان فرهنگی، اجتماعی و ورزشی شهرداری شیراز از برگزاری رویداد آیینی پخت سمنی شیرازی در آستانه فرارسیدن ایام نوروز ...

ضرورت آشنایی جوانان و نوجوانان با ارزش کتاب و کتابخوانی
استاندار فارس با بیان اینکه کتاب مجازی می‌تواند به عنوان مکمل در نظر گرفته شود، گفت: نوجوانان و جوانان باید با ارزش کتاب و کتاب‌نویسی آشنا شوند...

رویداد آیینی پخت سمنی شیرازی برگزار شد

عصرمردم:
معاون شهردار و رییس سازمان فرهنگی، اجتماعی و ورزشی شهرداری شیراز از برگزاری رویداد آیینی پخت سمنی شیرازی در آستانه فرارسیدن ایام نوروز خبر داد.
محمد علی چوبینی با بیان این خبر اظهار کرد: همزمان با اجرای جشنواره بهار در بهار در روز پانزدهم اسفند ماه جاری در محل باغ هنر رویدادی تحت عنوان آیین پخت سمنی شیرازی به سبک قدیم در راستای استقبال از نوروز برگزار شد.
او گفت: این برنامه از ساعت ۱۵ لغایت ۱۸ عصر در محل باغ هنر اجرا شد که سخنرانی‌های تخصصی، اجرای نمایش و شرکت مخاطبان و شهروندان شیرازی در پخت سمنی از جمله برنامه‌های اجرایی این رویداد بود.
معاون شهردار و رییس سازمان فرهنگی، اجتماعی و ورزشی شهرداری شیراز با تأکید بر اینکه این رویداد با محوریت شیرازشناسی و حفظ میراث معنوی مردم و اشاعه آن به شهروندان اجرا شده است، بیان کرد: در کنار رویداد پخت سمنی شیرازی، برنامه‌های هنری از جمله آیین ننه سرما، جشن درخت نارنج و روز والون که سه فرهنگ دیرینه شیرازی بوده اما به فراموشی سپرده شده است، اجرا گردید.

مصوبه شورا برای افزایش کرایه تاکسی و اتوبوس در شیراز به فرمانداری رفت

ایرنا: رئیس کمیسیون حمل‌ونقل، ترافیک و عمران شورای اسلامی‌شهر شیراز گفت: با مصوبه شورا برای سال ۱۴۰۲، نرخ کرایه تاکسی درون شهری ۵۵ درصد و اتوبوس حدود ۵۰ درصد افزایش یافت؛ مصوبات شورا پس از تأیید فرمانداری شهرستان لازم الاجرا است.
علی‌اکبر سلطانی افزود: براساس مصوبه شورای شهر شیراز نرخ کرایه تاکسی درون شهری برای هر کورس مبلغ چهار هزار تومان تعیین شد که به نسبت مبلغ کنونی حدود ۵۵ درصد افزایش دارد.
رئیس کمیسیون حمل‌ونقل، ترافیک و عمران شورای اسلامی‌شهر شیراز ادامه داد: براساس مصوبه شورا نرخ کرایه اتوبوس نیز برای هر یک کیلومتر مبلغ ۳۰۰ تومان افزایش می‌یابد که مقایسه آن با نرخ کنونی نشان از رشد ۵۰ درصدی دارد.
وی اضافه کرد: نرخ کرایه تاکسی فرودگاه، گردشگری و بی سیم نیز به نسبت سال گذشته ۶۰ درصد افزایش داشته است.
سلطانی در پایان گفت: نرخ کرایه مترو شیراز نیز احتمالا در جلسات آتی مصوب شود ولی هنوز به تصویب نهایی شورا نرسیده است.
مصوبات شورای اسلامی‌شهر شیراز با تائید فرمانداری لازم الاجرا خواهد بود که بنابه گفته رئیس کمیسیون حمل‌ونقل، ترافیک و عمران شورای اسلامی‌شهر شیراز مصوبه افزایش نرخ کرایه تاکسی و اتوبوس درون شهری شیراز به فرمانداری ارسال شده و این احتمال وجود دارد که این مصوبه تأیید نشود و یا با تغییراتی همراه باشد.

توزیع ۱۰۰۰ اصله نهال از سوی واحد فضای سبز شهرداری منطقه یازده

عصرمردم:
آیین روز درختکاری با هدف ترویج فرهنگ درختکاری و حفظ محیط زیست به همت واحد فضای سبز شهرداری منطقه یازده کلانشهر شیراز با اهدای نهال رایگان به شهروندان برگزار شد.
مهدی یارمحمودی معاون اجرایی و خدمات شهری شهرداری منطقه یازده در حاشیه این مراسم گفت: درختکاری در ایران دارای پشتوانه ای ملی و تاریخی است و همه ما وظیفه داریم سنت‌های پیشینیان را برای آیندگان حفظ کنیم.
یارمحمودی با بیان اینکه همزمان با هفته درختکاری هزار اصله نهال به صورت رایگان در بین شهروندان ساکن منطقه یازده توزیع می‌شود افزود: توسعه و توجه به فضای سبز این بخش از کلانشهر شیراز از مهم ترین برنامه‌های واحد فضای سبز این مجموعه است که با توزیع نهال‌های رایگان در میان شهروندان، این مهم را ترویج خواهیم کرد.
معاون اجرایی و خدمات شهری شهرداری منطقه یازده با اشاره به اینکه هفته درختکاری فرصت مناسبی برای ترویج فرهنگ کاشت نهال، گل و گیاه و حفاظت از آن در بین مردم است، ابراز داشت: از شهروندان می‌خواهیم تا در حفظ و نگهداری فضای سبز شهری و ساخت چشم اندازی زیبا برای این بخش از کلانشهر شیراز نهایت تلاش خود را به کار گرفته و شهرداری را در این زمینه یاری دهند.

دکتر ایمانیه در اختتامیه سومین دوره جایزه کتاب سال استان فارس خواستار شد:

ضرورت آشنایی جوانان و نوجوانان با ارزش کتاب و کتابخوانی

عکس اختصاصی عصرمردم/ علی گرایلند

عصرمردم:
استاندار فارس با بیان اینکه کتاب مجازی می‌تواند به عنوان مکمل در نظر گرفته شود، گفت: نوجوانان و جوانان باید با ارزش کتاب و کتاب‌نویسی آشنا شوند.
دکتر محمدهادی ایمانیه در آیین اختتامیه سومین دوره جایزه کتاب سال استان فارس، با اشاره براینکه، فارس پیشینه فرهنگی و هنری جزء کمالات و افتخاراتش است و افتخار دارد که بعنوان استانی فرهنگی شناخته می‌شود، گفت: حوزه کتاب هم جزء بهترین و پیشتازترین جلوه‌های استان فارس محسوب می‌شود؛ سه هزار کتاب در مدت یک سال گذشته در استان فارس چاپ شده است؛ ۷۰۰ کتاب از این مجموع به دبیرخانه سومین دوره جایزه کتاب سال ارسال شده و در نهایت ۱۷ اثر شایسته تقدیر و هشت اثر برگزیده شدند.
دکتر ایمانیه افزود: نویسندگان کتاب، با وجود همه حملاتی که به اسم تکنولوژی و پیشرفت به کتاب وارد می‌شود، این شمع ارزشمند را همچنان روشن نگه داشته‌اند؛ مادامی که انسان، بشریت و تاریخ وجود دارد، کتاب ارزش خودش را خواهد داشت.
استاندار فارس به ارزش و جایگاه کتاب‌های مکتوب اشاره کرد و گفت: کتاب مجازی نمی‌تواند جای کتاب مکتوب را بگیرد؛ کتاب مجازی ارزش خود را دارد اما نمی‌تواند جای کتاب مکتوب رابگیرد.
وی با بیان اینکه می‌توان به کتاب مجازی به عنوان مکمل نگاه کرد، گفت: نوجوانان و جوانان باید با ارزش کتاب و کتاب‌نویسی آشنا شوند.
مدیریت استان همواره در کنار افراد، موسسات و مجموعه‌های فعال در این عرصه خواهد بود.
نماینده عالی دولت در فارس تصریح کرد: اگر مسائل مربوط به کتاب و کتابخوانی پیگیری نشود و این پیگیری‌ها استمرار نداشته باشد قطعا به فراموشی سپرده می‌شود؛ اما اگر پیگیری‌ها در حوزه‌های مختلف کتاب به صورت مستمر انجام شود قطعا این پیگیری‌ها به نتیجه خواهد نشست.

عزم مدیریت شهری شیراز برای حمایت از مجموعه‌های دانش‌بنیان و فناور

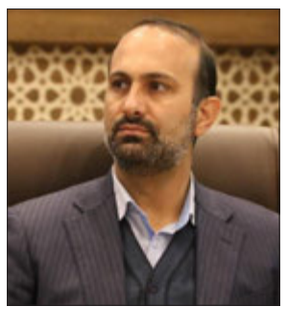
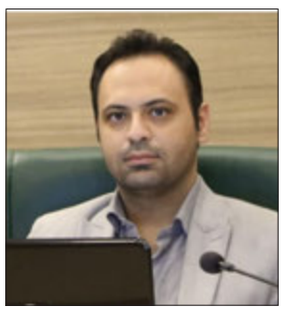

رئیس کمیسیون حمل‌ونقل، ترافیک و عمران شورای اسلامی شهر شیراز از عزم جزم مدیریت شهری برای حمایت از مجموعه‌های دانش‌بنیان و فناور گفت.
علی‌اکبر سلطانی در رویداد ریورس پیچ رهش گفت: حل بسیاری از مسائل و موضوعات مختلف حوزه شهری می‌تواند به‌وسیله شرکت‌های دانش بنیان و فناور مرتفع شود.
رئیس کمیسیون حمل‌ونقل، ترافیک و عمران شورای اسلامی شهر شیراز با بیان اینکه شهرداری باید ورودی جدی و تاثیرگذار به حوزه شرکت‌های دانش‌بنیان و فناور داشته باشد، به مسائل و موضوعاتی در زمینه حمل‌ونقل و ترافیک و پروژه‌های عمرانی شهر اشاره کرد که با حضور شرکت‌های دانش بنیان و فناور بسیاری از آن قابل رفع شدن است.
او از عزم جزم شورا و شهرداری شیراز برای حمایت از مجموعه‌های دانش‌بنیان و فناور گفت و بیان کرد: باید روزی برسد که در حوزه شهری به افتتاح کارخانه نوآوری برسیم، موضوعی که دور از دسترس نخواهد بود.

شیراز باید به جایگاه واقعی عرصه دانش‌بنیان و فناور برسد

نائب رئیس کمیسیون شهرسازی، معماری و هوشمندسازی شورای اسلامی شهر شیراز گفت: در سالیان گذشته شیراز به‌عنوان یک مرکز علمی و دانشی مطرح بوده که امیدواریم با برنامه‌ریزی و برگزاری چنین رویدادهایی و همچنین پیگیری مسائل بعد از آن، جایگاه دانش‌بنیان و فناوری را در شیراز ارتقا داده و به جایگاه واقعی آن برسانیم.
مهدی نصیری در ریورس پیچ رویداد هوشمندسازی شیراز با اشاره به نامگذاری سال ۱۴۰۱ اظهار داشت: امسالی که رو به پایان است، با نظر رهبر معظم انقلاب، عنوان دانش‌بنیان به نام سال اضافه شد تا به‌طور خاص به موضوع شرکت‌های دانش بنیان پرداخته شود.
او با اشاره به ضعف‌های قانونی در حوزه شرکت‌های دانش‌بنیان گفت: مدل رفتاری با محصولات شرکت‌های دانش‌بنیان، ارتباط آنها با مجموعه‌های مصرف کننده و بسیاری از موارد دیگر نامعلوم بود.
رئیس کمیته هوشمندسازی شورای اسلامی شهر شیراز ادامه داد: شهرداری شیراز نیز به عنوان یک مجموعه در موضوع شرکت‌های دانش بنیان و فناور ورود کرده و با راه‌اندازی مرکز نوآوری و فناوری سعی در تسهیل امور این شرکت‌ها با مجموعه بزرگ شهرداری شیراز دارد.
نصیری با بیان اینکه تاکنون چندین قانون برای کمک و تسهیل به شرکت‌های دانش‌بنیان در شورای اسلامی شهر شیراز به تصویب رسیده است، اظهار کرد: در جلسات آتی صحن علنی شورای اسلامی شهر شیراز قانون دیگری به‌عنوان مکمل قانون ماده ۲۵ حمایت از شرکت‌های دانش‌بنیان مطرح خواهیم کرد که امیدواریم تصویب شود.
عضو هیئت رئیسه شورای اسلامی شهر شیراز با ذکر اینکه قانون مدنظر کمیته هوشمندسازی شورای اسلامی شهر شیراز کامل‌تر از قانون ماده ۲۵ است، تصریح کرد: علاوه بر شرکت‌های دانش‌بنیان در این قانون شرکت‌های فناور نیز مورد توجه قرار گرفته‌اند.
به گفته نائب‌رئیس کمیسیون شهرسازی، معماری و هوشمندسازی شورای اسلامی شهر شیراز؛ مهمترین حمایت از شرکت‌های دانش و فناور این است که مشتری‌های دائمی و همیشگی داشته باشند.
نصیری درخصوص مرکز نوآوری و فناوری شهرداری شیراز نیز عنوان کرد: مرکز نوآوری و فناوری شهرداری شیراز که به‌صورت مستمر نیازهای فناورانه بخش‌های مختلف شهرداری شیراز را رصد کرده و حلقه وصل شهرداری با شرکت‌های دانش‌بنیان و فناور باشد و همچنین دستاوردهای علمی و دانشی را در معرض دید عموم قرار دهد.
او با اشاره به لزوم برگزاری رویدادهای نظیر رهش بیان کرد: در سالیان گذشته شیراز به‌عنوان یک مرکز علمی و دانشی مطرح بوده که امیدواریم با برنامه‌ریزی و برگزاری چنین رویدادهایی و همچنین پیگیری مسائل بعد از آن، جایگاه دانش‌بنیان و فناوری را در شیراز ارتقا داده و به جایگاه واقعی آن برسانیم.

احصای ۳۰۰ نیاز فناورانه در شهرداری شیراز

رئیس سازمان فناوری اطلاعات و ارتباطات شهرداری شیراز با اشاره به احصای ۳۰۰ نیاز فناورانه در شهرداری شیراز گفت: در سازمان فاوای شهرداری شیراز آماده همکاری با شرکت‌هایی که بتوانند در رفع نیازهای فناورانه ما مؤثر واقع شوند، هستیم.
محمدعلی علویان‌مهر در شروع رویداد ریورس پیچ هوشمندسازی شیراز که در سالن همایش‌های شورای شهر شیراز برگزار می‌شد، اظهار کرد: مجموعه شورا و شهرداری شیراز پای کار حل مسائل شرکت‌های دانش‌بنیان بوده است.
او با اشاره به بودجه سال آینده سازمان فناوری اطلاعات و ارتباطات شهرداری شیراز تصریح کرد: حوزه فعالیت سازمان فاوای شهرداری شیراز تخصصی و اغلب به شکل تکنولوژی روز است که می‌توانیم قدم‌های خوبی برای حمایت از شرکت‌های دانش‌بنیان برداریم.
رئیس سازمان فناوری اطلاعات و ارتباطات شهرداری شیراز ادامه داد: از همه مجموعه‌ها و شرکت‌های دانش‌بنیان و فناور دعوت می‌کنیم روی موضوعات چالشی متمرکز شده و با داشتن قوانین خوبی که در این زمینه تصویب شده، می‌توانیم همکاری‌های مطلوبی داشته باشیم.
علویان‌مهر با اشاره به احصای ۳۰۰ نیاز فناورانه در شهرداری شیراز گفت: در سازمان فاوای شهرداری شیراز آماده همکاری با شرکت‌هایی که بتوانند در رفع نیازهای فناورانه ما مؤثر واقع شوند، هستیم.
او با ذکر اینکه ۱۰ ابرپروژه در سازمان آغاز ده، بیان کرد: در این پروژه‌ها می‌توان از ایده‌ها و نظرات شرکت‌های دانش بنیان و فناور برای اجرای هرچه بهتر پروژه‌ها بهره گرفت.
دبیر برگزاری رویداد ریورس پیچ رهش و مسئول مرکز نوآوری و فناوری شهرداري شیراز هم اعلام کرد: وظیفه مرکز نوآوري و فناوری تازه تأسیس در بدنه شهرداری شیراز تسهیل‌گری و پل ارتباطی بین شرکت‌های دانش‌بنیان و هسته‌های فناور با سازمان‌ها و معاونت‌های شهرداری شیراز است که ۱۴ بند حمایتی در آیین‌نامه مرکز دیده شده و آمادگی همکاری با فناوران و نخبگان کلان‌شهر شیراز را داریم.
محمد سادات شریفی افزود: ریورس پیچ شامل دو مرحله برگزاری با هدف ایجاد ارتباط بدون واسطه بین سازمان‌ها و شرکت‌ها برگزار می‌شود.
به گفته او؛ در مرحله اول رویداد امروز ٦ سازمان شهرداري از جمله مدیریت پسماند، سیما، منظر و فضای سبز شهری، فرهنگي، اجتماعی و گردشگری، کنترل ترافیک، حمل‌ونقل ریلي و سازمان فاوا مهمترین نیازهای فناورانه خود را مطرح می‌کنن و در مرحله بعد جلساتی بعد از ظهر همان روز تحت عنوان جلسات رودررو برگزار می‌شود و صاحبین ایده راه‌حل خود را در خصوص نیازهای مطرح شده عنوان می کنند.

بررسی آفت سوسک سرخرطومی حنایی خرما با حضور متخصصین فائو در جهرم

ایرنا: بررسی، پایش و ارائه راهکار برای مقابله با آفت سوسک سرخرطومی حنایی درخت خرما با سفر متخصصین و نمایندگان سازمان غذا و کشاورزی ملل متحد(فائو) به جهرم در حال انجام است.
در این سفر که رو زدوشنبه انجام شد، با حضور نمایندگان و متخصصین سازمان غذا و کشاورزی ملل متحد(فائو) ،کشاورزان و کارشناسان بومی‌منطقه وضعیت آفت سوسک سرخرطومی‌حنایی خرما در باغات شهرستان جهرم بررسی شد.
فرماندار ویژه شهرستان جهرم در جلسه بررسی وضعیت آفت سرخرطومی‌حنایی خرما با حضور متخصصین فائو در جهرم گفت: با ورود سرخرطومی‌حنایی خرما از شهریور ماه امسال به شهرستان جهرم بیش از ۲۵۰ درخت آلوده شدند که ۲۰۰درخت تیمار و ۵۰ درخت امحا و از بین برده شد.
محمدحسن شعبانی افزود: از کارشناسان و نمایندگان فائو تقاضا داریم که تجربه‌های خود که حاصل بازدید و سفرهای متعدد به کشورهای مختلف است را به متولیان مقابله این امر به اشتراک بگذارند.

طالبان مدیر کل راه و شهرسازی:

با تقسیم کار بین شهرداری و اداره‌کل راه، گام اساسی برای بهسازی کمربندی شیراز برداشته شده است

عصرمردم:
مدیر کل راه و شهرسازی فارس گفت: با تقسیم مسئولیت کمربندی شیراز بین شهرداری این شهر و اداره کل راهداری و حمل ونقل جاده‌ای فارس و واگذاری مسئولیت آن به این دو مجموعه که امضا و تایید استاندار فارس و شورای اسلامی این شهر رسید، وضعیت مدیریت این محور تعیین تکلیف شد.
به گزارش اداره ارتباطات و اطلاع رساني راه و شهرسازي فارس، محمود رضا طالبان، گفت: این محور حدود ۲۰ سال قبل به بهره برداری رسید اما امروز و با توجه به شکل گیری سکونتگاه‌های در اطراف آن، عمده ترددهایی که در آن انجام می شود نیز درون شهری است.
او ادامه داد: تاکنون نیز جلسه های متعددی برای تعیین تکلیف و ساماندهی آن بین شهرداری اداره کل راهداری و راه شهرسازی انجام شده اما نتیجه نداشته است.
وی اظهار داشت: با پیگیری ها و تاکید استاندار فارس، توافقی در خصوص ساماندهی محور کمربندی حاصل شد.
مدیر کل راه و شهرسازی فارس افزود: کمربندی شیراز با حدود ۴۲ کیلومتر طول، از پل شهید اسکندری در محور بزرگراه شیراز - اصفهان آغاز و با در برگرفتن شمال، غرب و جنوب شیراز به پل شهدای نیروی دریایی در محور پل فسا منتهی می شود.
طالبان گفت: ۱۸ کیلومتر از این محور در محدوده قانونی شهر و ۲۴ کیلومتر آن نیز در خارج از محدوده قانونی شهر قرار دارد که بر اساس توافق انجام گرفته، مسئولیت ساماندهی شامل لکه‌گیری آسفالت،مباحث ایمنی و زیباسازی ۱۸ کیلومتر درون محدوده قانونی شهر به شهرداری و مسئولیت ۲۴ کیلومتر خارج از محدوده قانونی شهر به اداره‌کل راهداری و حمل‌ونقل جاده‌ای فارس واگذار شد.
وی افزود: همچنین مقرر شد که اداره کل راه و شهرسازی فارس نیز ظرف ۲ سال نسبت به اجرای ۲ تقاطع غیر همسطح سفیر و قائم در این محور اقدام کند که عملیات اجرایی آن همزمان با عید سعید فطر در سال ۱۴۰۲ آغاز خواهد شد.
او اظهار داشت: همچنین مقرر شد که کمربندی شمال شرق شیراز حدفصل پلیس راه پل فسا تا محور شیراز - خرامه که هم اینک حدود ۳۵ درصد پیشرفت فیزیکی دارد با مشارکت شهرداری، وزارت راه و شهرسازی و سرمایه گذار بخش خصوصی تکمیل شود.
طالبان، ضمن قدردانی از اهتمام ویژه دکتر ایمانیه استاندار فارس و پیگیری‌های وی برای تعیین تکلیف محور کمربندی شیراز افزود: اقدام رئیس، اعضای شورای شهر، شهردار شیراز و مدیرکل راهداری و حمل و نقل جاده ای فارس نیز که با هدف فراهم کردن شرایط ایمن برای تردد شهروندان در این محور با موضوع مسئولانه برخورد کردند نیز شایسته تقدیر است.

نهاوندی مدیر عامل شرکت نمایشگاه‌های بین المللی فارس خبر داد

آغاز به کار نمایشگاه‌های گل و گیاه؛ هفت سین، شیرینی و شکلات و تولیدات مشاغل خانگی در شیراز

عصرمردم:
مدیر عامل شرکت نمایشگاه‌های بین المللی فارس گفت: نخستین جشنواره گل و گیاه عیدانه، نخستین نمایشگاه تولیدات مشاغل خانگی (عیدانه)، نمایشگاه شیرینی و شکلات به همراه سیزدهمین نمایشگاه سفره هفت سین، گل آرایی و تزیینات منزل و سیزدهمین نمایشگاه سوغات، هدایا و هنرهای دستی بانوان در سایت نمایشگاهی فارس آغاز به کار کرد.
نهاوندی افزود: بیش از ۲۶۰ شرکت کننده از استان‌های فارس، تهران، مازندران، گیلان، کرمان، اصفهان،کردستان، خراسان رضوی، آذربایجان شرقی، کرمانشاه، قزوین،یزد، بوشهر، مازندران، همدان، گیلان، سیستان و بلوچستان در این نمایشگاه‌ها حضور دارند. او ادامه داد: این عناوین نمایشگاهی در مساحت ده هزار متری سالن‌های حافظ، سرو، بهار و نرگس به تفکیک هر نمایشگاه برپا شده است.
مدیر عامل شرکت نمایشگاه‌های بین المللی فارس افزود: در نمایشگاه تولیدات مشاغل خانگی تلاش شده است ضمن حمایت از کسب و کارهای خانگی زمینه فروش این محصولات به بهترین نحو ارائه شود.
نهاوندی بیان کرد: فرهنگ‌سازی اولین اولویتی است که در حمایت از توسعه مشاغل خانگی باید به آن توجه کرد.
او با بیان اینکه آموزش هدفمند و تخصصی محور بر حسب بازار کار و بازار عرضه و تقاضا که در جامعه وجود دارد نیز از اولویت‌های کسب و کار خانگی است، گفت: در کنار اعطای تسهیلات، حمایت از پیشران‌ها، توجه به بازاریابی، آموزش و توانمند سازی به ایجاد شبکه کسب و کار باید توجه ویژه‌ای کرد.
نهاوندی ادامه داد: اصلی‌ترین رکن در مشاغل خانگی بازار فروش است؛ چراکه اگر بازار فروش و ایجاد بازار برای محصولات نباشد عملا هیچگونه مشاغل خانگی نمی‌تواند رشد لازم را برای بحث موضوعات اقتصادی داشته باشد و در شرکت نمایشگاه‌های بین المللی فارس تلاش شد در آستانه سال جدید این موضوع مهم عملیاتی شود.
مدیر عامل شرکت نمایشگاه‌های بین المللی فارس ادامه داد: با توجه به اینکه در آستانه سال جدید قرار داریم، فضایی مهیا شده است تا شهروندان اقلام ضروری خود را با تنوع بیشتر و قیمت کمتر در نمایشگاه‌های شیرینی و شکلات،سفره هفت سین و گل و گیاه خریداری کنند.
دکتر نهاوندی بیان کرد: علاقه مندان تا روز جمعه نوزدهم اسفند ماه فرصت دارند با دریافت بلیط بازدید از سایت شرکت نمایشگاه‌های بین المللی فارس به آدرس www.farsfair.ir از ساعت ۱۶ تا ۲۱ از این عنوان نمایشگاهی بازدید کنند.

فرخی رئیس اداره فرهنگ و ارشاد اسلامی آباده:

از ویژگی‌های هنرهای سنتی ارتباط مستقیم آن با سایر هنرها است

آمالی/ آباده
رئیس اداره فرهنگ و ارشاد اسلامی‌آباده در آئین گشایش نمایشگاه فرش و تابلو فرش ، ضمن تبریک اعیادشعبانیه اظهارداشت : هنرهای سنتی، هنرها و صنایع ظریفی هستند که در طول سده‌های متمادی با حفظ ریشه‌ها و سنت‌های خود رشد کرده مراحل شکل‌گیری خود را گذرانده یا می‌گذرانند. یکی از ویژگی‌های هنرهای سنتی جنبه رمزی و تمثیلی این هنرهاست. یک اثر هنری سنتی زیباست و این زیبایی در هنر سنتی ذاتی است
هادی فرخی افزود: یکی از ویژگی‌های اصلی هنرهای سنتی، مرجع بودن آن و ارتباط مستقیم آن با سایر هنرهای جاری همچون: نمایش، موسیقی و هنرهای تجسمی‌است که سابقه‌ای طولانی در فرهنگ ایرانی دارد. هنرهای سنتی بسیار متنوع و مطابق با نیازهای روحی و روانی اقوام مختلف سرزمین ما پدید آمده‌اند، از این رو همانند آیینه‌ای منعکس‌کننده فرهنگ سنتی جامعه ایرانی بوده‌اند. نقوش، رنگ‌ها، آرایه‌ها، نواها، ریتم‌ها و دیگر عناصر سنتی دست به دست هم داده تا امروز مجموعه هنرهای اصیل ایرانی را از دریچه هنر فرش اصیل آباده و تابلو فرش مشاهده کنیم هنرمند و مدرس هنرهای سنتی ، هدف از برپایی نمایشگاه فرش و تابلو فرش را ترویج فرهنگ سنتی و بومی‌دانست وافزود: شهرستان آباده ظرفیت‌ها و استعدادهای بسیار خوبی در زمینه‌ی هنرهای سنتی دارد و اگر حمایت لازم از هنرمندان هنرهای سنتی صورت پذیرد ، شاهد رونق بیشتر در حوزه ی ترویج فرهنگ و آداب و رسوم خواهیم بود.
در این نمایشگاه بیش از ۳۵۰ اثر تابلو فرش، بوم مخمل، چاپ مخمل و دارچوب در معرض دید علاقه مندان قرار گرفته که سعی کرده ام در همه ی کارها، از طرح‌ها و نقوش متفاوت و متنوع بهره گرفته شده که مورد پسند مردم و سلائق مختلف باشد، خاص ترین کار ما در نمایشگاه، نمایش قالی هیبت لو بود که یکی از آثار فاخر هنرمندان آباده در دوران‌های مختلف بوده است، نقوشی که در طرح‌ها استفاده شده برگرفته از نقوش قالی هیبت لو و سنت‌های اصیل آباده است.
سیده زهرا کبرائی درسال ۱۳۵۰در آباده متولدشده که فعالیت هنری خود را از ۲۵ سالگی آغاز نمود، و بیش از ۱۵۰ نفر هنرجو را در حوزه فرش و تابلو فرش آموزش داده که ۳۰ نفر از هنرجویان هم اکنون از هنرمندان فعال و صاحب اثر در آباده می‌باشند.
این نمایشگاه تا پایان اسفندماه در نگارخانه استاد ذوالفنون جهت بازدید علاقمندان دائر می‌باشد

مصرف ویتامین D ممکن است به کاهش زوال عقل کمک کند

باشگاه خبرنگاران: نتایج یک مطالعه نشان داده که مصرف روزانه ویتامین D شانس ابتلا به زوال عقل را به ویژه در زنان کاهش می‌دهد.

محققان دریافتند افرادی که مکمل‌ها را مصرف می‌کردند مدت طولانی‌تری از این بیماری عاری بودند و در مجموع ۴۰ درصد موارد ابتلا در بین آن‌ها کمتر بود.

کارشناسان بر این باورند که این ویتامین ممکن است به کاهش تجمع پلاک‌های آمیلوئید و تاو کمک کند که تجمع آن‌ها با بیماری آلزایمر و زوال عقل مرتبط است.

دانشمندان دانشگاه اکستر و «موسسه مغز هوچکیس کلگری» در کانادا داده‌های گروهی متشکل از ۱۲ هزار و ۳۸۸ نفر را در مرکز ملی هماهنگی آلزایمر ایالات متحده تجزیه و تحلیل کردند.

حدود ۴۶۰۰ نفر – ۳۷ درصد – از شرکت کنندگانی که میانگین سنی ۷۱ سال داشتند و در شروع کارآزمایی عاری از زوال عقل بودند، مکمل مصرف کردند. حدود ۲۶۹۶ نفر در ۱۰ سال آینده به زوال عقل مبتلا شدند. از این تعداد، حدود سه چهارم (۲۰۱۷ نفر) هرگز در آن دوره مکمل مصرف نکردند در حالی که یک چهارم (۶۷۹ نفر) مکمل مصرف کردند.

بر اساس یافته‌ها، ۴۰ درصد موارد کمتری از این بیماری در میان افرادی که از مکمل‌های ویتامین D استفاده می‌کردند، وجود داشت.

پروفسور «زهی نور اسماعیل» از دانشگاه کلگری و دانشگاه اکستر که این تحقیق را رهبری می‌کرد، گفت: ما می‌دانیم که ویتامین D اثراتی در مغز دارد که می‌تواند پیامدهایی برای کاهش زوال عقل داشته باشد، با این حال تاکنون نتایج تحقیقات متفاوت بوده است.

یافته‌های ما بینش‌های کلیدی را در مورد گروه‌هایی که ممکن است به طور خاص برای مکمل‌های ویتامین D مورد هدف قرار گیرند، ارائه می‌کند. به طور کلی، ما شواهدی پیدا کردیم که نشان می‌دهد مصرف مکمل‌های اولیه ممکن است قبل از شروع زوال شناختی مفید باشد.

ویتامین D از غذاهایی مانند ماهی‌های چرب، مکمل‌ها و قرار گرفتن پوست در معرض نور خورشید به دست می‌آید. پوست افراد مسن می‌تواند در تبدیل نور خورشید به ویتامین D کارآمدی کمتری داشته باشد و احتمال کمبود آن‌ها و وابستگی به منابع دیگر را افزایش دهد. در حالی که فواید مکمل‌ها در بین هر دو جنس دیده می‌شد، این اثرات در میان زنان و در افراد با شناخت طبیعی بیشتر بود.

کارشناسان بر این باورند که اثرات بیشتر در میان زنان می‌تواند به این دلیل باشد که سطوح استروژن، که با فعال شدن ویتامین D مرتبط است، در دوران یائسگی کاهش می‌یابد.

این می‌تواند منجر به اثرات بیشتری از مصرف این ویتامین شود، که اغلب به زنان توصیه می‌شود، زیرا این ویتامین با سلامت استخوان‌ها نیز ارتباط دارد.

همچنین اثرات ویتامین D در افرادی که حامل ژن APOE ۴ نبودند، در مقایسه با افراد دیگر، به طور قابل توجهی بیشتر بود. نویسندگان پیشنهاد می‌کنند که افرادی که حامل ژن APOEe ۴ هستند ویتامین D را بهتر از روده خود جذب می‌کنند که این ممکن است اثر مکمل ویتامین D را کاهش دهد. با این حال، هیچ سطح خونی برای آزمایش این فرضیه گرفته نشد. تحقیقات قبلی نشان داده است که سطوح پایین ویتامین D با خطر بالاتر زوال عقل مرتبط است. ویتامین D در پاکسازی آمیلوئید در مغز نقش دارد که تجمع آن یکی از علائم بیماری آلزایمر است.

مطالعات همچنین نشان داده‌اند که ویتامین D ممکن است به محافظت از مغز در برابر تجمع تاو، پروتئین دیگری که در ایجاد زوال عقل نقش دارد، کمک کند.

دکتر «روزا سانچو» (Rosa Sancho) سرپرست تحقیقات آلزایمر در انگلستان گفت: یافته‌ها نشان می‌دهد که شروع زوال عقل در افرادی که سابقه مصرف مکمل‌های ویتامین D معمولی دارند دیرتر اتفاق می‌افتد و این اثر در بین افرادی که عوامل خطر ژنتیکی یا مشکلات حافظه ندارند قوی‌تر به نظر می‌رسد.

تحقیقات گسترده نشان می‌دهد که عادات و رفتارها در میانسالی، مانند داشتن قلب سالم یا سیگار نکشیدن، می‌تواند خطر زوال عقل را کاهش دهد.

نوشیدنی سیبی که کاهش وزن را تضمین می‌کند

ایسنا: نتایج تحقیقات نشان می‌دهد که نوشیدنی سیب معروف می‌تواند کاهش وزن را بدون ورزش یا تغییر رژیم غذایی افزایش دهد.

افرادی که در یک مطالعه، روزانه دو قاشق چایخوری سرکه سیب به رژیم غذایی خود اضافه کردند، وزن کم کردند. آنان بدون ایجاد هیچ تغییر دیگری در رژیم غذایی خود یا انجام ورزش بیشتر به این امر دست یافتند.

سرکه همچنین منجر به کاهش سطح تری گلیسیرید می‌شود که نشان دهنده سلامت بهتر قلب است. اینکه آیا عملکرد سرکه انواع سیب متفاوت است یا نه، احتمالا تفاوت کمی وجود دارد.

برای خوش طعم‌تر کردن سرکه، به سادگی می‌توان آن را در یک لیوان آب یا هر نوشیدنی دیگری افزود تا طعم تند آن کاهش یابد. از طرف دیگر، می‌توان آن را روی سالاد ریخت به اسموتی اضافه یا برای اضافه کردن طعم در غذای دیگری استفاده کرد.

از دیگر فواید سرکه می‌توان به کاهش فشار خون و جلوگیری از افزایش قند خون بعد از غذا اشاره کرد.

برای این مطالعه، ۱۷۵ شرکت‌کننده در ژاپن به سه گروه تقسیم شدند؛ گروهی به‌عنوان گروه کنترل از رژیم غذایی معمولی خود پیروی کرد، گروهی دیگر یک قاشق چایخوری سرکه در روز به رژیم غذایی افزود، در حالی که گروه سوم روزانه دو قاشق چایخوری سرکه مصرف کردند.

نتایج نشان داد که پس از ۱۲ هفته، کسانی که دو قاشق چایخوری اضافه کرده بودند بین دو تا چهار پوند وزن کم کردند همچنین سطح تری گلیسیرید کمتری داشتند. دو گروه دیگر به میزان قابل توجهی وزن کم نکردند.

نویسندگان این مطالعه اظهار کردند که مطالعه حاضر اولین مطالعه‌ای است که نشان می‌دهد، سرکه، وزن بدن، شاخص توده بدنی و توده چربی بدن را در افراد چاق ژاپنی کاهش می‌دهد.

علاوه بر این، دریافت مداوم سرکه باعث کاهش سطح تری گلیسیرید سرم می‌شود.

پیش از این مطالعات حیوانی نشان داده بود که اسید استیک، جزء اصلی سرکه، می‌تواند چربی بدن را کاهش دهد.

آنان افزودند: سرکه تاریخچه بسیار طولانی دارد و به بابل در ۵۰۰۰ سال قبل از میلاد بر می‌گردد. ما دریافته‌ایم که مصرف سرکه فشار خون را کاهش می‌دهد، کلسترول خون را بهبود می‌بخشد و هیپرگلیسمی پس از غذا را مهار می‌کند.

تشخیص دقیق آلزایمر با کمک هوش مصنوعی

باشگاه خبرنگاران: محققان روشی مبتنی بر یادگیری عمیق را برای تشخیص بیماری آلزایمر بر اساس تصاویر بالینی مغزی که به طور معمول جمع‌آوری شده، توسعه داده‌اند.

محققان در تشخیص علائم بیماری آلزایمر با استفاده از تست‌های تصویربرداری مغز با کیفیت بالا گام‌هایی برداشته‌اند، اما اخیراً تیمی در بیمارستان ماساچوست روشی دقیق برای تشخیص ابداع کرده‌اند که متکی بر تصاویر بالینی مغز است. این پیشرفت می‌تواند منجر به تشخیص دقیق‌تر شود.

دانشمندان برای این مطالعه از یادگیری عمیق استفاده کردند که از مقادیر زیاد داده و الگوریتم‌های پیچیده برای آموزش مدل‌ها استفاده می‌کند. در این مورد، دانشمندان مدلی را برای تشخیص بیماری آلزایمر بر اساس داده‌های تصاویر تشدید مغناطیسی مغز (MRI) جمع آوری شده از بیماران سالم و مبتلا به آلزایمر توسعه دادند.

به طور کلی، این تحقیق شامل ۱۱۱۰۳ تصویر از ۲۳۴۸ بیمار در معرض خطر ابتلا به بیماری آلزایمر و ۲۶۸۹۲ تصویر از ۸۴۵۶ نفر بدون این بیماری بود. در هر پنج مجموعه داده، این مدل خطر ابتلا به بیماری آلزایمر را با دقت ۹۰.۲ درصد تشخیص داد.

از جمله نوآوری‌های اصلی این کار، توانایی آن در تشخیص بیماری آلزایمر بدون توجه به متغیرهای دیگر، مانند سن بود. بیماری آلزایمر معمولاً در افراد مسن‌تر اتفاق می‌افتد، بنابراین مدل‌های یادگیری عمیق اغلب در تشخیص موارد نادر زودرس مشکل دارند. این ابزار ممکن است به پزشکان در شناسایی زودتر بیمارانی که از درمان سود می‌برند کمک کند.

دانشمندان پیش از این آزمایشی مبتنی بر خون ایجاد کردند که برای پیش بینی خطر ابتلا به بیماری آلزایمر تا ۳.۵ سال قبل از تشخیص بالینی مورد استفاده قرار می‌گیرد.

باید و نبایدهای ورزشی در مبتلایان به کم‌کاری تیروئید

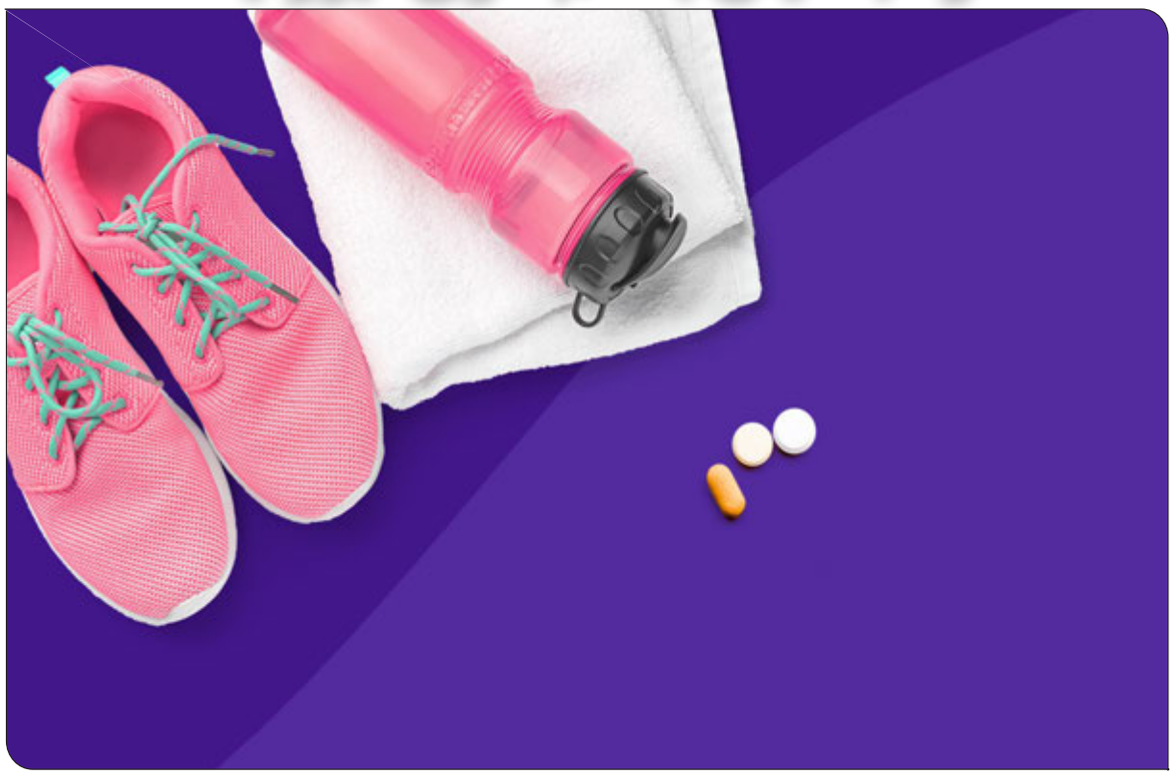

تبیان: هرچند هیچ‌چیزی نمی‌تواند جایگزین دارودرمانی برای مشکلات تیروئید شود؛ اما ورزش برای کنترل علائم کم‌کاری تیروئید و کمک بلندمدت به سلامتی فواید زیادی دارد.

ورزش می‌تواند باعث کنترل وزن شود و سلامت قلب را تقویت کند، خلق و خویتان را بهتر بکند به شما انرژی بدهد، استخوان‌هایتان را قوی‌تر کند، قند خونتان را کنترل کند و قدرت و انعطاف‌پذیری بدنتان را افزایش دهد؛ اما اگر کم‌کاری تیروئید دارید یک‌سری از بایدها و نبایدهای ورزشی وجود دارند که لازم است آن‌ها را رعایت کنید.

بدون مشورت با پزشکتان هیچ برنامهٔ ورزشی را شروع نکنید

اگر تازه قرار است ورزش‌کردن را شروع کنید، به پزشکتان اطلاع دهید تا هرگونه عارضه یا مشکلی را که می‌تواند شرایط ورزش‌کردن را برایتان سخت کند و شما را در معرض آسیب قرار دهد بررسی کند.

ضمناً باید پیش از شروع روتین ورزشی‌تان باید با پزشکتان مشورت کنید تا مطمئن شوید دوز داروی هورمونی که مصرف می‌کنید متناسب با شرایطتان است. اگر دوز داروی مصرفی‌تان اشتباهی باشد، ممکن است دچار مشکل قلبی شوید. اگر دوز زیادی داروی تیروئید مصرف کنید، ممکن است ضربان قلبتان حین ورزش بالا برود.

ورزش را کم‌کم شروع کنید، خصوصاً اگر علائمتان شدید است و تازه ورزش را شروع می‌کنید

اگر از همین ابتدا ورزش‌های سنگین و سریع انجام دهید احتمال آسیب زیاد است. سعی کنید آرام‌آرام شدت را زیاد کنید تا بدنتان به ورزش عادت کند. جلسات تمرینی اولیه‌تان کوتاه و با شدت کم باشد و مطمئن شوید که بدنتان در هر مرحله تحمل لازم را دارد.

حتی اگر تجربهٔ ورزش‌کردن را دارید و مبتدی نیستید باز هم ممکن است علائم کم‌کاری تیروئیدتان اعلام کنند که نباید به بدنتان سخت بگیرید و لازم است سرعت و شدت را کم کنید. برخی از افراد علائم خفیفی دارند درحالی‌که عده‌ای دیگر حین ورزش واقعاً بدحال می‌شوند. کم‌کاری تیروئیدی که تحت درمان نباشد می‌تواند منجر به کم‌انرژی بودن شود و اصلاً نتوانید ورزش کنید. تمرینات خود را متناسب با شرایطتان تغییر دهید، مثلاً شاید بهتر باشد شنا را مقابل میز انجام دهید نه روی زمین یا تمرین پرس پا را بدون وزنه انجام دهید. ابتدا با وزن بدنتان تمرین کنید تا در حرکات به مهارت لازم برسید.

کشیدن عضلات را فراموش نکنید

کشش عضلات کمک می‌کند مفاصلتان انعطاف لازم را داشته باشند و فشار زیادی حین ورزش به آنها وارد نشود. برخی از افرادی که کم‌کاری تیروئید دارند دچار مفصل درد و درد عضله یا گرفتگی می‌شوند و به همین دلیل لازم است تا جایی که می‌توانند بدن را بکشند و نرم کنند. اگر عمل جراحی تیروئید انجام داده‌اید حرکات نرم کشش گردن و شانه مفید خواهند بود.

تمریناتی انجام دهید که شدت کمی داشته باشند اگر مشکل درد مفاصل دارید سعی کنید تمرینات هوازی بسیار کم شدت انجام دهید، مثلاً راه‌رفتن در آب، شنا یا پیاده‌روی و دوچرخه‌سواری با الیپتیکال.

تمرینات قدرتی انجام دهید

تمرینات قدرتی که می‌تواند شامل بلندکردن وزنه یا تمرین با وزن بدن باشد به شما کمک می‌کند با برخی از علائم کم‌کاری تیروئید مقابله کنید.

عضلات قوی‌تر به معنی مفاصل سالم‌تر و خستگی کمتر طی فعالیت‌های روزانه است. خستگی یکی از علائم شایع کم‌کاری تیروئید است که عضلات قوی می‌توانند از آن کم کنند و ضمناً ریسک درد مفاصل و دیگر علائم نیز کاهش می‌یابد و بهتر می‌توانید وزن کم کنید، حتماً می‌دانید که کاهش وزن برای کسانی که کم‌کاری تیروئید دارند چقدر سخت است.

ضمناً تمرین قدرتی برای سلامت استخوان‌ها نیز مفید است. داشتن استخوان‌های سالم و قوی نیازمند این است که سطح هورمون‌های تیروئیدتان در طیف نرمال باشد.

فرم ورزشتان یکنواخت نباشد

شکل تمرینات را ترکیب کنید، مثلاً دو تا سه بار در هفته تمرین قدرتی و پنج تا شش روز در هفته فعالیت هوازی و تمرینات سبُک انعطافی را هر روز انجام دهید.

سعی کنید بیشتر روزهای هفته فعالیت انجام دهید

می‌توانید؛ مثلاً وقتی مسواک می‌زنید روی یک پا بایستید، هنگام تماشای تلویزیون پاهایتان را بکشید یا هر جوری که دوست دارید فعالیت بدنیتان را حفظ کنید. انجام حرکات متعدد بدنی به گردش خون بهتر و ترشح اندورفین‌ها کمک می‌کند و در نتیجه دردتان کمتر خواهد شد.

در ورزش زیاده‌روی نکنید

خیلی از ورزش‌ها شاید جذاب به نظر برسند؛ اما ممکن است برای شما مناسب نباشند و با فشار زیادی که به بدنتان وارد می‌کنند به شما آسیب بزنند. شما باید مطمئن شوید که بدنتان تحمل شدت و مدت خاصی از ورزش را دارد و سپس کم‌کم به مرحلهٔ بعد بروید. اگر درد دارید، خوب نمی‌توانید بخوابید یا حین ورزش به مشکل برمی‌خورید پس حتماً بیش از اندازه ورزش می‌کنید. اما اگر درد و ناراحتی ندارید و بعد از فعالیت بیشتر احساس انرژی می‌کنید تا خستگی زیاد و خوب می‌خوابید پس آماده‌اید تا به مرحلهٔ بعدی بروید. پیشرفت چه در مدت ورزش و چه در شدت تمرینات باید کم‌کم و تدریجاً اتفاق بیفتد.

به بدنتان گوش دهید

یادتان باشد که علائم کم‌کاری تیروئید گوناگون است، پس تجربهٔ شما ممکن است با یک نفر دیگر متفاوت باشد. تمام تلاش خود را بکنید؛ اما به بدنتان گوش دهید و فشار بیش از حد به آن وارد نکنید. شما باید سطحی از ورزش را پیدا کنید که مناسب خود شماست. ضمناً اگر روتین ورزشی‌تان مفرح و متنوع باشد احتمال اینکه ادامه‌اش دهید و دل‌زده نشوید خیلی بیشتر خواهد بود.

علائم حساسیت نوزادان به شیر

باشگاه خبرنگاران: امیرحسین حسینی فوق تخصص اطفال، با اشاره به اینکه حساسیت نوزادان به شیر مسئله‌ای نسبتاً شایع است، گفت: این مسئله یکی از شایع‌ترین مواردی است که از ابتدای تولد بسیاری از والدین با آن مواجه هستند.

وی با اشاره به اینکه خیلی از مادرانی که نوزاد را با شیر خود تغذیه می‌کنند پیش از هر نشانه‌ای برخی مواد غذایی را حذف می‌کنند، افزود: در ابتدای تولد این ذهنیت وجود دارد که باید لبنیات از سبد غذایی مادر حذف شود، این اقدام اشتباه منجر به حذف مهم‌ترین منابع غذایی می‌شود که ضرر آن متوجه مادر و نوزاد است.

حسینی با بیان اینکه شیرخواران توسط شیرمادر و فرموله‌های شیرخشک تغذیه می‌شوند، خاطرنشان کرد: در دسته اول نیازی نیست به صورت خودسرانه هیچ منبع غذایی اصلی از رژیم غذایی مادر حذف شود، برخی از مواد غذایی مثل فست‌فودها و مواد غذایی صنعتی، چون فاقد ارزش غذایی هستند، در سبد غذایی جایی ندارند و عملاً حذف آن‌ها تأثیری هم در روند رشد نوزاد نخواهد داشت.

وی تاکید کرد: حذف مواد غذایی حساسیت‌زا مثل پروتئین‌های گاوی، لبنیات، گندم، غذاهای دریایی، آجیل‌ها، گوشت یا سویا نباید به صورت خودسرانه انجام شود.

حسینی با اشاره به اینکه در مواردی مشاهده دفع مقدار زیادی خون در مدفوع خطرناک است، افزود: دفع رده خون به مقدار جزئی اهمیت چندانی ندارد، ولی افزایش دفع مدفوع اسهالی، بلغم زیاد، علامت‌های پوستی به شکل اگزمای پوستی و یا علامت‌های تنفسی نیاز به بررسی بیشتر توسط پزشک متخصص اطفال را دارد.

وی ادامه داد: در حساسیت نوزاد به شیر، متداول‌ترین و اولین احتمال، حساسیت به پروتئین‌های گاوی است.

حسینی با اشاره به اینکه در درجه اول باید شیر گاو، شیرپاستوریزه و یا گوسفندی و یا سایر دام‌ها از سبد غذایی مادر حذف شود، خاطرنشان کرد: اگر با حذف شیر شرایط نوزاد بهتر نشود باید در بازه‌های زمانی دوهفته‌ای سایر مواد غذایی تا رسیدن به شرایط طبیعی نیز حذف شود.

وی ادامه داد: با حذف غذایی که نوزاد به آن حساسیت دارد، رفته رفته شرایط سلامت نوزاد عادی می‌شود بنابراین مادر باید حداقل در بازه زمانی ۶ تا ۹ ماهه رژیم عاری از ماده حساسیت‌زا را رعایت کند.

حسینی درباره شیرخوارانی که از فرموله‌ها و یا اصطلاحاً شیرخشک استفاده می‌کنند نیز گفت: اگر به هر دلیلی مادر قصد شیر دادن به کودک را نداشته باشد، باید از شیرخشک‌های معمولی شماره یک استفاده شود و اگر مواردی از حساسیت مثل اگزمای پوستی، اسهال، دفع خون در مدفوع، علامت‌های تنفسی مثل سرفه زیاد، حساسیت، خس‌خس و صدایی شبیه سوت‌زدن هنگام تنفس دیده شد، در درجه اول احتمال حساسیت به پروتئین گاوی وجود دارد.

وی گفت: در تغذیه نوزاد دچار حساسیت به پروتئین‌های شکسته شده، باید از پروتئین‌های هیدرولیزه و مخصوصی که توسط متخصصان آلرژی و کودک تجویز می‌شود، استفاده کرد.

حسینی، توجه به سابقه ابتلاء به آلرژی در خانواده‌هایی که سابقه آلرژی به پروتئین‌هایی گاوی در نوزادان قبلی خانواده وجود داشته را خواستار شد و تاکید کرد: در این موارد اگر مادر به هر دلیلی قصد دارد از شیرهای فرموله شده استفاده کند باید از شیرخشک‌هایی که پروتئین آن‌ها شکسته شده است، استفاده کند.

به گفته عضو هیئت علمی دانشگاه علوم پزشکی شهید بهشتی، اگر نوزاد همچنان به شیرهای معمول مخصوص پروتئین گاوی هم واکنش حساسیت‌زا نشان داد، طبیعتاً باید به سراغ فرموله‌های مخصوص برویم که پروتئین آن در مقادیر بیشتری شکسته شده است.

حسینی توصیه کرد: برای بررسی و درمان شیرخواران مبتلا به حساسیت به شیر مادر و یا شیرهای فرموله شده باید مداخلات بیشتری توسط پزشک فوق تخصص گوارش و یا آلرژی انجام شود.

میوه می تواند مانند یک دستگاه تصفیه آب عمل کند

باشگاه خبرنگاران: فرآیندی طراحی شده است که ضایعات میوه را به مواد تصفیه کننده آب تبدیل می کند.

دستگاه‌های خورشیدی وسیله‌ای هوشمندانه و ساده برای تصفیه آب آلوده هستند، اما با سرعت نسبتاً کندی کار می‌کنند.

طبق تحقیقات یک ماده جدید عملکرد آنها را افزایش می دهد و از ضایعات میوه ساخته شده است که در غیر این صورت دور ریخته می شوند.

در ابتدایی‌ترین شکل یک دستگاه خورشیدی معمولی از حوضچه ی آب غیرقابل آشامیدن تشکیل شده است که در زیر یک پوشش شفاف قرار گرفته است.

آب با گرم شدن توسط خورشید تبخیر می شود و در سطح داخلی پوشش متراکم می شود.

این تراکم – که آب خالص و تمیز است – از روی جلد می ریزد و در یک ظرف جداگانه برای نوشیدن جمع می شود. به منظور گرم کردن آب آلوده با سرعت بیشتر، دانشمندان موادی ساخته‌اند که روی سطح آن شناور می‌شوند و نور خورشید را به گرما تبدیل می کنند.

این مواد از تعدادی پارامتر مختلف ساخته شده‌اند که معمولاً از کربن به دست آمده از ذغال‌سنگ استفاده می‌کنند، که به دنبال جایگزینی کم‌هزینه‌تر و سازگار با محیط‌زیست انجام می‌شود.

پروفسور ادیسون آنگ و همکارانش در دانشگاه فنی نانیانگ سنگاپور به دنبال چیزی بودند که نیازی به استخراج نداشته باشد، برداشت رایگان داشته باشد و به سادگی دفع شود.

به طور خاص، دانشمندان پوسته نارگیل، پوست پرتقال و پوست موز را امتحان کردند.

در یک فرآیند ساده کربنیزاسیون دو مرحله‌ای، ضایعات میوه در دمای ۸۵۰ درجه سانتیگراد، به مدت چند ساعت حرارت داده می‌شود و با یک واکنش دهنده مولیبدن مخلوط می شود.

با انجام این کار، ضایعات به ورقه‌های کاربید مولیبدن دوبعدی، که به خانواده‌ای از فلزات معروف به MXenes تعلق دارد، تبدیل شده است. MXen ها آبدوست (جذب آب) هستند و راندمان تبدیل نور به گرما بسیار بالایی دارند.

هنگامی که در یک دستگاه ثابت خورشیدی کوچک آزمایش شد، ورقه‌های مربعی کاربید مولیبدن فتوترمال در تبدیل نور خورشید به گرما بسیار مؤثر بود و باعث شد که آب دریای شبیه سازی شده بسیار سریع تبخیر شود.

از آنجایی که این ماده بسیار متخلخل است، قطرات بخار آب توانستند مستقیماً از آن بالا بروند و متعاقباً در داخل پوشش دستگاه متراکم شوند.

مواد به دست آمده از پوسته نارگیل بهترین عملکرد را داشتند، زیرا نور خورشید را با بازده ۹۴٪ به گرما تبدیل می کردند.

طنز مکتوب-نوش و نیش- علی‌اصغر کمالدار «غمین»

گونه های مختلف گدایان

تحقیقات به عمل آمده در خصوص گدایان نازنین حاکی از آن است که این جماعت گوگوری در نوع خودشان گونه های متفاوتی دارند که در اینجا انواع مختلف آنها را عرض می‌کنیم

۱- گدای خردســـال۲- گدای نوجوان ۳- گدای جوان ۴- گدای ســـالخورده و پیـــر ۵- گدای نر ۶- گـــدای مـــاده ۷- گـــدای واقعـــی و بی چیز ۸- گدای دروغین و ثروتمند ۹- گدای سالم و سر حال ۱۰- گدای علیـــل و از کار افتاده ۱۱- گدای تحصیلکرده ۱۲- گدای بی‌سواد و عامی۱۳- گدای پُر رو و سمج ۱۴- گدای خجالتی ۱۵- گدای قانع ۱۶- گـــدای پرتوقع و خَیـــوَرَه ۱۷- گدای ایرانی ۱۸- گدای خارجـــی ۱۹- گدای دورگه ۲۰- گدای کچـــل ۲۱- گدای مـــودار ۲۲- گـــدایِ تپل مپل ۲۳- گـــدای لاغـــر مردنی ۲۴- گدای شـــل و پَل ۲۵- گدای از قلم افتاده....!

بله همـــان طور که نمی‌دانید گداها ماشـــاءالله نوم خدا از تنوع خوبـــی برخوردارند و ما در اینجا با چند نفر از آنها که به حرفه شـــریف و پر زحمت گدایی اشـــتغال دارنـــد به گفتمان می نشـــینیم و علـــت اینکه چرا به گدایـــی روی آورده اند و اینکه اساساً چرا این شـــغل را برگزیده اند، از محضر پر فیض‌شان جویا می‌شویم.

ســـلام گداجان، ممکنه بفرمایید چـــرا گدایی می‌کنید؟

– بله عرض کنم من برای پسرم زن گرفتم هزینه سنگین ازدواج پسرم منو به گدایی انداخت بعد هم پسرم کار پیدا نکرد حالا باید زندگی خانواده خودم و اونو اداره کنم.

که اینطور! خب دیگه...! گدای بعدی؛

ببخشید جناب گدا، میشـــه بگید جنابعالی چرا تکدی گری را انتخاب کرده اید؟

– راســـتش من وضع مالی ام خوب بود پسر و دخترم، دانشـــجوی دانشـــگاه غیر دولتی شدند و در نتیجه من به گدایی افتادم!

گدای سومی؛ خسته نباشـــید ببخشید شما چرا گدایی می‌کنید؟

– زن بیمارم یک ماه توی بیمارســـتان بستری بود هزینه ســـنگین دارو دکتر و بیمارستانش منو به گدایی انداخت.

از گدای چهارمی سؤال کردم چرا گدایی؟

– گفت زنم از بس با چشم و هم چشمی هر چه دیگرون خریدند اونم بایـــد می خرید حال و روزم این شد که می بینی، مجبور شدم گدایی کنم.

گداجان چرا گدایی میکنی؟

– من راستش وضع مالیم بد نبود اما از بس چپ و راســـت برام مهمون می اومد مهمونهای نازنین آخر منو به گدایی انداختند!

ممکنه بفرمایید شما چرا گدایی می‌کنید؟

– بله داشتم برای یک نیازمند پول جمع می‌کردم بعد دیدم گدایی شغل خوب و راحت و پر درآمدیه دیگه ادامه اش دادم!

چرا گدایی می‌کنید؟

– همســـرم فوت کرد، با هزینـــه کفن و دفن و مراســـم ختم و خرید قبر و سنگ قبر و پذیرایی از مهمانها ورشکست شدم مجبورم گدایی کنم.

ببخشید گداخانم چرا گدایی را انتخاب کرده‌اید؟

– چون گدایی اگه ننگ نباشد گنج است.

شما چرا گدایی می‌کنید؟

– دلم می‌خواد.

گدا جان چرا گدایی می کنید؟

– بـــرای اینکه یه وقت محتاج خلق خدا نشـــم، بدین لطفا در راه خدا، الهی خیر ببینی الهی...

پیام‌گیرتان را در زندگی مشترک فعال کنید

تبیان: افراد مختلف به روش‌های گوناگون پیام خودشان را به دیگران منتقل می‌کنند؛ چون روش به‌کارگیری زبان در افراد مختلف متفاوت است. اما این فقط مربوط به ویژگی‌های شخصیتی نیست، محیط هم مؤثر است. چیزی که از آن به زمینه و بافت تعبیر می‌کنیم. زمینه و بافتی که فرهنگ در آن شکل می‌گیرد، زبان خاص خودش را می‌سازد.

یک پیام به بیان‌های مختلف

مثلاً در یک شهر ممکن است هرکس بزرگ‌تر و سال‌خورده‌ای را می‌بیند، سلام کند ولی در شهر دیگر، بچه‌ها را بیشتر تحویل بگیرند. در خانواده‌ای ممکن است وقتی کسی آب می‌خواهد، به صراحت بگوید: «می‌شه یه لیوان آب بهم بدی؟»، در خانواده دیگر ممکن است از اینکه زحمتی برای کسی درست کنند، فراری باشند و برای همین موقع درخواست آب بگویند: «چقدر تشنه‌مه!» تا کسی پیام را بفهمد و برود یک لیوان آب برایش بیاورد. حتی ممکن است این پیام در لایه‌های زیرین بیشتری باشد و کدگشایی بیشتری بخواهد: «و خداوند آب را مایه حیات قرار داد» و منظور از ذکر این آیه شریفه هم همین باشد که «من آب می‌خواهم، کسی برای من یک لیوان آب بیاورد». قطعاً اولین پیام خیلی واضح و مستقیم و بی‌رودربایستی مطرح شده و فهم آن کار سختی نیست. اما پیام‌های بعدی، در لفافه است و فهم آن‌ها نیاز به پیام‌گیر قوی‌تری در مخاطب دارد.

پیام‌گیرتان همیشه باید فعال باشد

زندگی مشترک پر از این پیام‌های در لفافه است. زن و شوهر هرکدام از خانواده‌های متفاوت با فرهنگ‌های مختلف هستند و جدای از آن هر کدام شخصیت و تجربه زیسته متفاوتی دارند. دل‌بستگی کودکی هر کدام احتمالاً متفاوت است.

برای همین یکی از آن‌ها ممکن است موقع دلخوری قهر کند و دیگری جروبحث؛ یکی به در می‌گوید تا دیوار بشنود و آن یکی صراحتاً حرف می‌زند. یکی ممکن است با یک رفتار کوچک مثلاً اینکه همسرش غذا را زودتر شروع کرده، احساس بی‌احترامی کند و چون نمی‌تواند نیاز و درخواست احترامش را مستقیماً بیان کند، به نحوه غذاخوردن یا لباس‌پوشیدن همسرش گیر بدهد. رابطه زوجی پر است از این ریزه‌کاری‌ها و پیام‌هایی که مستقیم بیان نمی‌شوند. حتی گاهی همسران به رفتار خود آگاه نیستند که برخوردشان حاکی از لجبازی یا ابراز نیاز به زبان دیگر است. در این مواقع شاید فهم آن برای طرف مقابل هم سخت باشد.

چه می‌شود کرد؟

مهم این است که هرکدام از همسران وقتی رفتار آشفته، قهرآلود، پرخاشگر، سرسنگین و... از همسرشان می‌بینند، با خود مرور کنند که آیا چه اتفاقی افتاده است؟ این رفتار از کجا آب می‌خورد و چگونه می‌توانند حل و فصلش کنند؟ شاید پای یک بی‌توجهی یا ارتباط آزاردهنده با خانواده‌ها در میان باشد و شاید کمی گفت‌وگوی مسالمت‌آمیز و عاطفی مشکل‌گشا باشد.

مقابله با اضطراب ناشی از کار

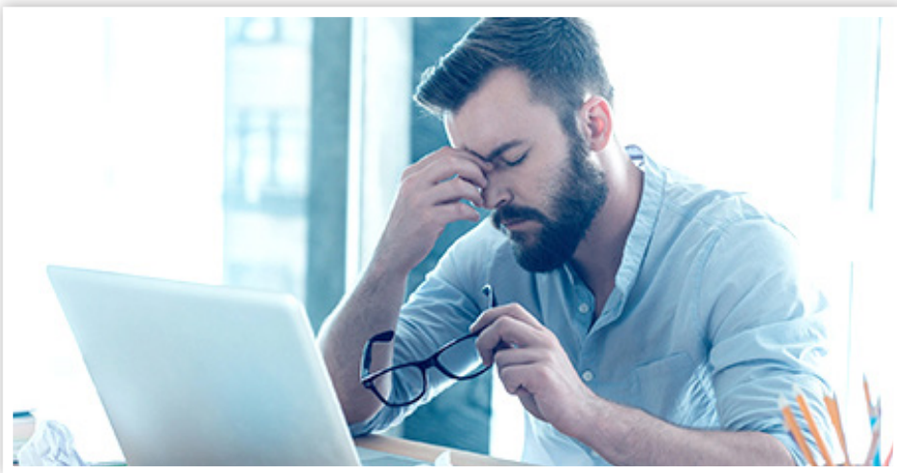

بیتوته: به استرس ناشی از کارکردن اضطراب کار می‌گویند. این اضطراب شغلی می‌تواند در محل کار اثرات منفی برای فرد داشته باشد. اما شخص می‌تواند با تغییر عملکرد خود باعث پیشگیری از اضطراب کار گردد. هنگامی که اضطراب به درستی درمان نگردد می‌تواند به بیماری‌های جسمی و روحی در فرد منجر شود که زندگی او را مختل نماید.

علائم اضطراب کار

اضطراب پاسخ طبیعی بدن شما به استرس است. زمانی که مسئولیت‌های کاری شما زیاد می‌شود ناخودآگاه دچار استرس، دلهره و ترس می‌شوید. البته این اضطراب ممکن است به دلیل ویژگی‌های محیط کار در شخص ایجاد گردد.

مثلاً شروع یک کار جدید یا زمانی که مهلت پروژه‌هایی که باید به اتمام برسانید نزدیک می‌گردد. علائم دیگر استرس عبارت‌اند از:

- مشکل خوابیدن یا خواب ماندن
- واکنش‌های حیرت‌انگیز و اغراق‌آمیز
- اختلال استرس فکری عملی
- نگرانی بیش از حد یا غیرمنطقی
- تعرق کف دست و ایجاد تپش قلب و مشکلات تنفسی
- ایجاد تغییرات ذهنی و فراموشی موقع کار و صحبت‌کردن
- تمرکز بیش از حد بر روی جنبه‌های منفی شغلی
- واکنش‌های منفی به موقعیت‌های شغلی
- و...

راهکارهایی برای مقابله با اضطراب کار

استرس کاری، پیامدهای ناخوشایندی در سلامتی جسمی و روحی شما به وجود می‌آورد؛ مثلاً ممکن است دچار بیمارهای قلبی و سندرم متابولیک شوید. با یک رویکرد واقع‌بینانه می‌توانید در شغل خود اضطراب و استرس را کاهش دهید در ادامه اضطراب کار شما را با برخی از تکنیک‌های کنترل استرس آشنا خواهیم کرد.

• استراحت کافی داشته باشید: اغلب افراد در طول روز آن‌قدر گرفتار کار هستند که حتی در زمان ناهار، نیز در حال انجام تماس کاری و یا چک‌کردن ایمیل خود هستند. بهتر است برای مدت کوتاهی در طول روز از کار خود جدا شوید و به مغز خود استراحت و فرصت تنظیم مجدد کارها را بدهید. گاهی بلندشدن از پشت میز کار و قدم‌زدن در اتاق و یا صحبت کوتاه با دوستانتان می‌تواند باعث کاهش اضطراب در شما گردد.

• از نوشیدنی های مقوی در محیط کار به‌جای کافئین استفاده کنید: به یاد داشته باشید که کافئین باعث اضطراب می‌گردد. پس اگر فرد مضطربی هستید بهتر است به‌جای کافئین از نوشیدنی‌هایی مانند آب، آب‌میوه و اسموتی کم قند، آب همراه با لیمو استفاده کنید.

• سعی کنید در طول شب‌خواب مناسب و باکیفیت داشته باشید: یکی از راه‌های مهم و اساسی مقابله با اضطراب، خواب کافی در طول شب است. کیفیت خواب به طور مستقیم با میزان بهره‌وری کاری و انرژی شما در هنگام بیدارشدن ارتباط دارد. زیرا کم‌خوابی باعث بیش‌فعالی و بی‌قراری می‌گردد و میزان تمرکز کاری شما را کاهش می‌دهد. برای اینکه خواب خوبی داشته باشید قبل از خواب از گوشی موبایل و تلویزیون استفاده نکنید و سعی کنید حداقل ۷ الی ۸ ساعت بخوابید.

• درخواست کمک نمایید: اگر کارتان زیاد است بهتر است از همکارتان تقاضای کمک نمایید و یا با مدیر خود در این باره صحبت کنید. این امر باعث ایجاد سلامت روانی در شما و کاهش اضطراب ناشی از کار می‌گردد همچنین سبب ایجاد تعادل در کار و زندگی شما خواهد شد.

• برای خودتان چارچوب تعیین کنید: معمولاً اضطراب ناشی از کار زمانی رخ می‌دهد که همه کارهایی که به شما پیشنهاد می‌شود را می‌پذیرید و بعد متوجه می‌شوید که نمی‌توانید همه آنها را انجام دهید. پس بدون تعارف درصورتی‌که نمی‌توانید کاری را انجام دهید، نه بگویید.

مطمئن باشید نه گفتن، شما را به یک کارمند غیرمتعهد و تنبل تبدیل نمی‌کند. در عوض باعث می‌شود کارهایی که به شما سپرده می‌شود را با تسلط بیشتر و دقیق‌تر انجام دهید و اضطراب ناشی از کار را در خود کاهش بدهید.

• اضطراب خود را بپذیرید: استیون هیز، استاد روان‌شناسی بالینی می‌گوید: شما نباید اضطراب را به‌عنوان دشمن خود بدانید؛ زیرا در این صورت احساسات شخصی و بدن خود را نیز دشمن خود خواهید دانست. ایشان اعتقاد دارند مبارزه‌کردن با اضطراب به معنای نبرد با خودتان است و این خودانکاری منجر به مشکلات روانی خواهد شد. پس بهتر است برای کاهش اضطراب آن را بپذیرید تا بتوانید آن را در وجود خودتان درمان نمایید.

• از درگیری در محل کار اجتناب کنید: برای اینکه در محیط کاری دچار استرس نشوید سعی کنید با همکارانتان درگیر نشوید. برای خودداری از درگیری بهتر است شایعه نکنید، در بحث‌های سیاسی و دینی شرکت نکنید، از رابطه با افرادی که با دیگران رابطه بدی دارند اجتناب نمایید.

• به موسیقی گوش کنید: گوش‌کردن به موسیقی روش خوبی برای از بین بردن فشارهای روانی در حین کار است. برای مقابله با استرس بهتر است موقع رانندگی و یا در خانه به موسیقی مورد علاقه خود گوش دهید.

• همیشه به نقاط قوت خود فکر کنید: بهتر است بر روی کارهایی که در انجام‌دادنش مهارت زیادی دارید تمرکز نمایید. با مدیر خود در مورد تنظیم مسئولیت‌هایتان برای مطابقت با نقاط قوت خود صحبت نمایید تا به شما کارهایی را محول کند که در آنها برتری دارید و می‌توانید بیشتر به شرکت کمک نمایید.

راه‌هایی برای مقابله با فرسودگی شغلی

- شناسایی علت تنفر خود از شغلی که در آن فعالیت دارید.
- مشخص کردن وظایف کاری خود در محل کار
- منطبق بودن مهارت و تخصص فرد با شغل مربوطه
- کنترل نمودن اتفاقاتی که در محیط کاری رخ می‌دهند.
- در کار خود کمال‌گرا نباشید. شاید همیشه نتوانید همه کارها را به‌خوبی انجام دهید.

روش‌های ساده برای کمک‌کردن به کارمندان مضطراب

- سعی کنید با اضطراب کار کارمند خود، کنار بیایید.
- با کارمندان خود با احترام رفتار نمایید.
- ارتباط شفاف و همراه با بازخورد با کارمندان خود داشته باشید.
- با کارمندان خود در مورد امور خصوصی آنها در دفتر کارتان صحبت نمایید.
- به کارمندان خود فرصت پاسخ و توضیح بدهید.
- همیشه از کارمندان خود در مورد اوضاع کاری‌شان پرسش نمایید.

بهتر است بدانید که اضطراب در محل کار ممکن است مسری باشد پس سعی کنید از افرادی که باعث بدتر شدن اوضاع روحی و روانی شما می‌شوند دوری نمایید. بهتر است با افرادی که دارای انرژی مثبت و شاد هستند در ارتباط باشید.

درصورتی‌که بپذیرید اضطراب شما واقعی است می‌توانید جلوی پیشرفت آن را بگیرید. دقیقاً همان اندازه که سردرد و معده درد آزاردهنده است، استرس نیز شما را آزار می‌دهد. پس باید در مقابل اضطراب در محیط کار از خود مراقبت نمایید تا بتوانید آن را درمان کنید.

خوشبختانه بیشتر افراد توانایی این را دارند که بتوانند در کار و زندگی خود تعادل ایجاد نمایند. درصورتی‌که کارفرمایان نیز تلاش کنند تا در محیط کار منصفانه با کارمندان خود برخورد نمایند مطمئناً اضطراب ناشی از کار در افراد به حداقل می‌رسد. به‌خاطر داشته باشید در هر صورت حفظ سلامت روانی شما بسیار اهمیت دارد.

طرح: عصرمردم

جدول شماره ۱۴۰۱/۲۸۵۰

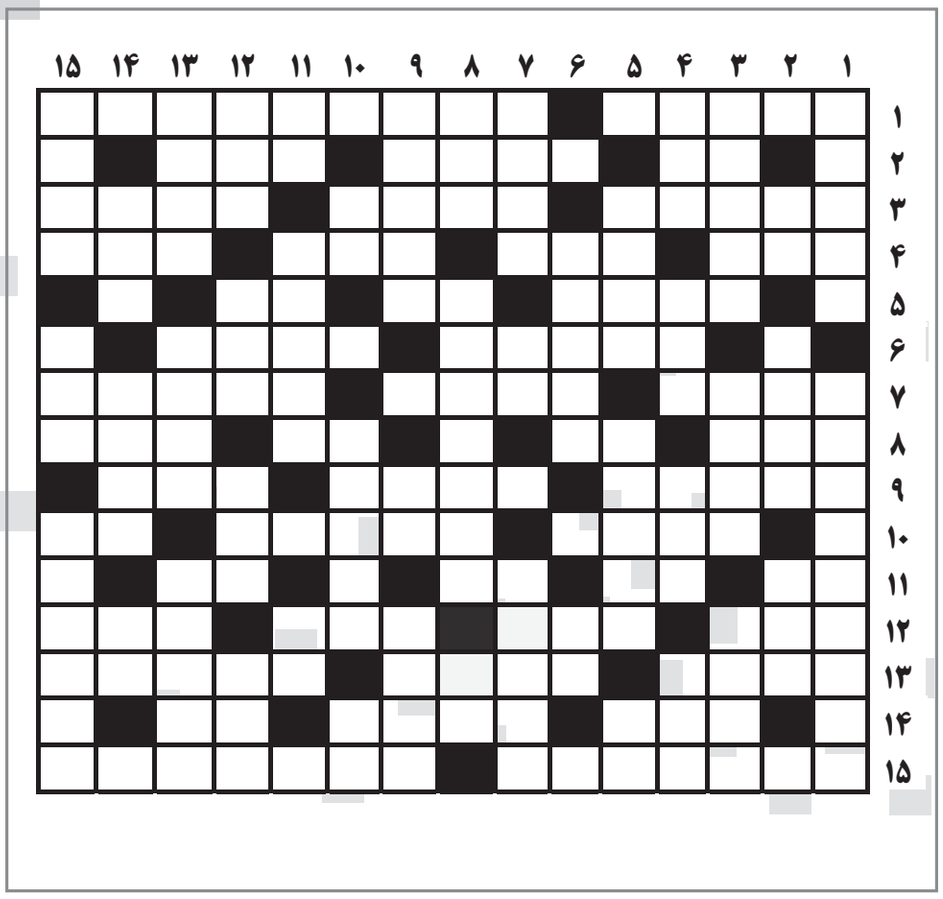

افقی:

۱-مرکز فیلیپیـــن- از وزارتخانه های پرکار در ایران
۲-غذای آبکی- بصیر- مرارت
۳-ده- پیغمبر نقاش- پیغمری در شکم ماهی
۴-ســـلام تلفنی- تمنای بی پایـــان- رها- از خوشبوکننده ها
۵-اصل و ریشه خانوادگی- قلب- مرکز ایتالیا
۶-کوتاهی- از توابع لارستان فارس
۷-از شـــخصیت های مقدس در شـــرق آسیا- کفش روسی- حواری خائن
۸-همســـر حوا- ناخوب- از سوره های قرآنی- پدر رستم
۹-تسمه عقب پالان چهارپایان- وقت- حصه
۱۰-راهنما- رویدادها- توان
۱۱-ریشـــه- من و تو- حرص و طمع- اطراف چاه می چینند تا ریزش نکند
۱۲-نصـــف- هنـــوز رزرو نشـــده- از غذاهای برنجی- مرکز گیلان
۱۳-به مجموعـــه قوه مجریه مـــی گویند- از هیدروکربن ها- شهری در نزدیکی داراب
۱۴-قلعه- ســـرباز نیروی دریایـــی- از توابع تهران بزرگ
۱۵-نام دیگر آفتابه- اطراف

عمودی:

۱-قیچی- کنایه از وسایل خانه یا مسافرت
۲-رها- آرزو- پهلوان شجاع
۳-پاییـــن تر از لاهـــوت- همنشـــین کلیله- افسردگی
۴-بخشی از نسک اوســـتا- از حروف یونانی- آرزو- از سبزیجات خوردنی
۵-بخشی از خانه- خواب نیست- مخفف گاه
۶-کمینگاه- خنک
۷-بی خطر- برابر- اثر مانی
۸-مکانی پیرامون مکه- تعلیم‌دهنده- یار دم بریده
۹-از افزودنی ها به شـــیرینی- سفید ترکی- باشگاه
۱۰-پهلوان- رویـــدادی همراه با قتل- تکرار آخرین حرف
۱۱-الاغ- از توابع استان کرمانشاه- از صفات مبهم
۱۲-فوری- سوراخ کن برقی- فرخنده- خانه
۱۳-بازگشت- ظرف آب سفالی- رئیس گروه
۱۴-سفره چرمین- از لباس های زنانه- شاه دم بریده
۱۵-زوج یا زوجه- بزرگ ترین آبزی- گرفتگی و التهاب گلو

جواب جدول شماره ۱۴۰۱/۲۸۴۹

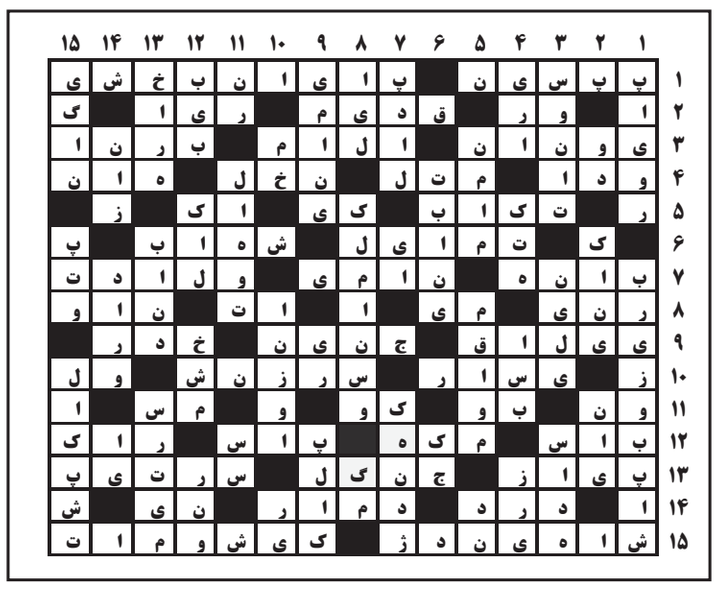

نگاه امین فقیری به کتاب

تن‌ها من بود میان هیچ می‌دوید

سروده فرناز جعفرزادگان

"به ناگه آن شدن از حرف"

زمانی که شاعر، پوچی عظیمی را درمی‌یابد و با آن می‌زید، لاجـرم عنوان کتابش را چنین برمی‌گزیند.

تن در این میان بازنده‌ی اصلی است چرا که تحمل می کند رنج‌هایی را که از بیرون و درون بر سرش آوار می‌شود.

نگاه به تن در سـروده‌های این دفتر، گاهی نگاهی دیالـوگ گونه می‌یابد گاهـی پهلو به عرفان می زند و گاهی فلسـفه‌ای را پیش روی خواننده می‌آورد که تفکیک تن و تنها نیز در اکثر سـروده ها سبب می شود ذهن، هم به سمت و سوی انسان و هم سمت و سوی تنهایی کشیده شـود گرچه گاهی تنِ سروده های جعفرزادگان به من‌ها و تن‌های متَکثری اطلاق می‌گردد.

در شـعر یک بـا واژه‌ی هیچ بسـیار بازی می‌شـود، گویی شـاعر از زیربنـای هیچ یک زندگی پوچ و خالی را سـاخته است و مذبوحانه دست به شاخسـارهای هیچ می زند که به آن نیز تشخص می دهد. «من»، به همه‌ی تن‌ها یا تنان و در نهایت آن تنهایی بزرگ برمی‌گردد

گوته نیز می گوید «من در سـینه‌ی خویش دو روح دارم» و همچنیـن مونتنـی: «مـن را وصله‌ای چهل تکه می داند».

می دود میان هر چه هیچ
و هیچ می دوید در من
های هویِ هیچ، هیچ هایِ های
های هویِ هیچ، هیچ هایِ های
تن ها من بود
میان هیچ می دوید "ش ۱ ص ۷":

اکنون به واژه ی تن که این همه ذهن شاعر را مشـغول کرده در لابلای اشـعار او نگاهی می‌اندازیم:

نوشتم تن را با یک هجا / همه‌ی هجاهای/ به حرف در آمدند، "بخشی از شعر ۹ "

هـزار سـودابه از تنم/ از تنم هزار سـودابه می‌روید/ در گیسو ریزی آتش

هـزار رودابـه بـا آب تنـی آب/ رود رود می‌خوانند، "بخشی از شعر ۱۱ "

اما تـن ها پـرواز می‌دانـد/ "رد پای هیچ پرنده‌ای/ در آسـمان نمی‌ماند، "بندی از شـعر ۱۲"

گم می شود / راه در من/ تن ها /من می‌ماند و / فکرهای بعد از تن، (بخشی از شعر ۱۷)

تمام سـخن اشـاره‌ای ناتمام بود/ تنها یک نامم در تن/ حروف نام دارند(بخشی از شعر ۳۷)

همچنین "شـعر ۴۱" زندگـی در میان رنج اسـت یا هر چه سختی که می کشیم، با هر چه که بـه پذیرش آن، وادارمـان می کنند و برای مرگ، شـاعر با بـازی های زبانـی و چرخش کلمات در حجم، چه تعبیر زیبایی آورده است.

" شعر ۴۱ "
به ناگهان گفتن...
به ناگهان پریدن ازخط
به ناگه
آن شدن از حرف...
به صف شدیم و
هر روز از یک صف به صفی دیگر رفتیم
نوشتیم برای نان
برای زندگی
برای
آنگاه
که گاه به ناگهانی
ناگاه می‌شویم

در "شـعر ۴۷" شـاعر با بهره‌گیری از زبان آرکائیک در ابتدای شعر و تصویرسازی با واژه‌ها در گـذر از قبرسـتان با انـدوهِ بی‌نامی همراز می‌شـود که برای تک تک ما اتفـاق افتاده یا می‌افتد. در این سروده تشخص به واژه، دیالوگ و دو صدایـی بودن کلام که در بند آخر با زبان و بیان کلاسـیک و موزون به پایان می‌رسـد، شـاعر، نوعی تفاوت را در سرودن به مخاطب می‌نمایاند، تکرار حرف "س" سکوت نشانده در شـعر را پررنگ‌تر می کند و گفتگویی فلسفی را در ذهن‌ها تداعی می کند.

شیون آمد از هر سو
سو سوسو س س هیس:
اینجا هیچ نگاهی نمی دود سوسویی را
و صدا به صدا نمی‌رسد
صدا:
س س هیس
به اندوهی مشـین کین دور گردون صدای
بی‌صدا یی می‌رساند
و تـن ها، بی من به جسـتجوی من رفتند.
"بخشی از شعر"

راه یکـی دگـر از واژه‌هایی سـت که در سروده‌های این دفتر به وفور به چشم می‌خورد. در نظر شـاعر، یـک نوع گریز و رهایی‌سـت هر چند که در انتها معلوم نیست با سرابی روبرو می‌شـود یا اصل ماهیت زندگی، گویی راه، تن را به سـرانجام می رسـاند، یا تن (فرد) راه را نشـانه‌گذاری می‌کند... گر چه در بیشتر اشعار بیهودگی- یاس فلسفی توامان به چشم می آیند

به عنوان نمونه

بخشی از شعر ۱۶، راهی که سرگردان است و به دنبال راه می‌گردد ...

و یا، " بخشی از شعر ۲۰ "

از شـب و روز/ هیچ هم/ به ما نرسـید/ جز خستگی راه/ در هم آغوشی جاده ها

و یا شعر "۲۷ "

جـادو می کند عبور/ در ایسـتادن حرف/ به قامت پیامبری از جنـس واژه/ من باکرگی ماه در گر گرفتگی دشـتانم/ وقتـی که در نجابت غـروب/ مارها می‌خزند/ در آسـتین/ مارهایی که می‌خواهند عصا شـوند/ تا ما را به قدم‌هایی نامرئی برسـانند/ دیگر اعتمادی به راه نیست/ باید به چشم‌هام ایمان بیاورم.

در این شـعر باید به نماد، مار، ماه و دشتان، توجه بیشتری داشـت که شاعر زیرکانه به کار برده اسـت، و حتی غروب کـه تداعی کننده‌ی دشتان است، شعری ست که در منیّت و تکیه بر وجود زن می چرخد....

در انتهای شعر (۴۹)

در آینه
به چهره ای می نشینم
که با آب بیدار شد
گاهی یک استکان آب
جهان را آفتابی می کند

این شعر سرشار از امید است، شاعر از باوری قدیمی که آب روشـنایی سـت اسـتفاده برده و شـعرش را به تمام سـروده‌های جهان پیوند زده است، چهره‌ی متفاوت و امیدوار زن در این سروده طرفه و نوبر است.

اما در شـعر شماره‌ی (۱۰)، حکایت، حکایت دیگری‌ست، رنج و استیصال از سر تا پای شعر می‌بارد.

چشم هام خواب دیده اند که نیستند
از نگاه خون می بارید و سنگ
بارها گریستم
گریستم برای چشم هایی که نبود
و حرف هایی که...

حرف ها را در بلوطی ریختم
تا به یاد باد بسپارد
دیگر برگرد را نمی خواهم
از چشم هام خواستم
پشت سر را نبیند
و حرف های آن لوطی
تا مباد آه...
سنگ نمکی شوم
که در خود زندانی ست

شـعرهای ایـن مجموعه نـگاه خواننده را در مسـیرهای زندگی، اجتماع، سیاست، شرع، عرفان و فلسـفه می کشـاند که هر یک بنا به دریافت مخاطب تعبیرپذیر اسـت با هم یکی از زیباترین شـعرهای مجموعه‌ی "تن‌ها من بود میان هیچ می دوید "را، می خوانیم

بگو از آنچه نباید گفت
با پناهندگان مانده در دریا
از سینه سرخ های خاموش
بگو از آنچه نباید گفت
که در سکوت، زبان مبهوت است
و اگر سکوت دهان باز کند
هزار هَزار غمخوان
آواز به منقار می درند
بگو اگر اندوه دهان بگشاید
نشانه می‌رود اساطیر را با بغض های رفته
و زار زار می‌گریزد از شهری که ماه نداشت
از آن پرنده‌ی خارزار
که زیباترین آوازش را بی کفن سر داد.

"بشنو از نی چون حکایت می کند"
تاریکی از گلوی کدام نی می‌خواند؟
که سایه‌ای ندارد!

آگهی

آگهـی تجدید مزایده

نوبت اول ۱۴۰۱/۱۲/۱۶
نوبت دوم ۱۴۰۱/۱۲/۲۳

شـهرداری اردکان فـارس در نظر دارد حسب مصوبه شـورای اسلامی شهر اردکان نسـبت به فروش یک دسـتگاه لودر۹۰ LE به شرح ذیل از طریق برگزاری تجدید مزایده عمومی اقـدام نماید. لـذا از کلیه متقاضیان دعـوت بعمل می آید ضمن بازدید از دسـتگاه مزبور جهت دریافت اسناد مزایده و تسلیم پیشنهادها به شهرداری اردکان فارس مراجعه نمایند.

مشخصات:

یک دستگاه لودر LE۹۰ مدل ۱۳۸۳

- پیشـنهاد دهندگان بایسـتی مبلغ ۳,۰۰۰,۰۰۰,۰۰۰ ریـال را به صورت ضمانـت نامه بانکی در وجه شـهرداری اردکان یا واریز به حسـاب سپرده شهرداری به شماره IR ۸۹۰۲۱۰۰۰۰۰۰۱۰۰۰۱۹۲۳۹۳۷۱۷ نزد پست بانک شعبه سپیدان واریز و اصل رسید را در پاکت الف به شهرداری ارائه نمایند.
- تاریخ دریافت اسـناد شـرکت در مزایده از روز سه شنبه مورخ ۱۴۰۱/۱۲/۱۶ لغایت روز چهارشنبه مورخ ۱۴۰۲/۰۱/۰۹ می باشد.
- آخرین مهلت ارائه پاکتهای پیشـنهاد قیمت ساعت ۱۴ روز چهارشنبه مورخ ۱۴۰۲/۰۱/۰۹ می باشد.
- تاریخ بازگشایی پیشنهادها ساعت ۱۵ روز چهارشنبه مورخ ۱۴۰۲/۰۱/۰۹ می باشد.
- واجدین شـرایط باید پیشـنهادات خود را در دو پاکت جداگانه به شرح ذیل تحویل نمایند:
- پاکت الف: سپرده شرکت در مزایده
- پاکت ب: پیشنهاد قیمت با عدد و حروف در فرم ارائه شده توسط شهرداری که به امضاء متقاضی رسیده باشد.
- به پیشنهادات مبهم، مشـروط، مخدوش و فاقد سپرده ترتیب اثر داده نخواهد شد.
- در صورت تفاوت قیمت با عـدد و حروف ، ملاک قیمت با حروف خواهد بود.
- کلیه مخارج نشـر آگهی وکارشناسـی و حق الثبت به عهده برنده مزایده می باشد.
- شهرداری در رد یا قبول احد یا همه پیشنهادات مختار می باشد.
- سایر اطلاعات و مشخصات فنی مربوط به آگهی به صورت مجزا در اختیار متقاضیان قرار می گیرد.
- سپرده برندگان اول تا سوم در صورت حاضر نشدن جهت عقد قرار داد ۷ روز بعد از اعلام شهرداری به ترتیب ضبط خواهد شد.
- متقاضیان می توانند جهت کسب اطلاعات بیشتر و رویت دستگاه به واحد موتوری و امور قراردادهای شهرداری مراجعه نمایند.
- آگهی و سـایر اسـناد در سـایت شـهرداری اردکان به آدرس www.ardakanfars.ir قابل رویت می باشد.

شناسه آگهی: ۱۴۶۶۶۶۱

عبدالمطلب رهنما
شهردار اردکان

آگهی جهت ثبت طلاق

سـرکار خانم مهسـا امیری فرزند محمدنبـی به شـماره گذرنامه ۱۹۰۶۸۷۹۹۸۰۱۲ بدینوسـیله به شـما ابلاغ می گردد همسر شما امیر (افلاطون) نصیری به این دفترخانه مراجعه و قصد مطلقه نمودن شـما را دارد خواهشـمند اسـت ظرف مهلت هفت روز از تاریخ درج آگهی بـه آدرس دفترخانه واقع در شـیراز بلوار نصر- روبـروی خبرگزاری دفتر طلاق ۱۸۲ مراجعـه فرمائید. این اخطاریه طبق دادنامه شـماره ۱۴۰۱۱۲۳۹۰۰۰۵۴۹۰۶۸۳ مورخ ۱۴۰۱/۶/۳۰ شعبه یک دادگاه خانواده شیراز صادر گردیـده چنانچه ظرف مهلت مقرر مراجعه ننمائید طبق مقررات اقدام خواهد شد.

۴۱۶۰/م الف

سردفتر ازدواج ۳۵ و طلاق ۱۸۲ شیراز
مسعود حسام پور

هیأت موضوع قانون تعیین تکلیف وضعیت ثبتی اراضی و ساختمان‌های فاقد سند رسمی
آگهی موضوع ماده ۳ قانون و ماده ۱۳ آیین‌نامه قانون تعیین تکلیف وضعیت ثبتی و اراضی و ساختمان‌های فاقد سند رسمی

برابر رأی شـماره ۱۴۰۱۶۰۳۱۱۰۳۵۰۰۶۶۴۵ مورخ ۱۴۰۱/۱۰/۲۶ موضوع پرونده کلاسه شماره ۱۴۰۰۱۱۴۴۱۱۰۳۵۰۰۰۱۸۲ هیأت اول موضوع قانون تعیین تکلیف وضعیت ثبتی اراضی و سـاختمان‌های فاقد سند رسمی مستقر در واحد ثبتی حوزه ثبت ملک شیراز ناحیه ۳ تصرفات مالکانه بلامعارض متقاضی آقای حمزه فراحی قصر ابونصر به شماره شناسنامه ۵ کدملی ۲۲۹۹۵۲۳۷۹۰ صادره از شیراز فرزند محمدعلی در ششـدانگ یک قطعه زمیـن محصور با بنـای احداثی در آن به مساحت ۸۰۰ مترمربع به پلاک ۸/۴۳۲۰۲ مفروز و مجزی شده از پلاک ۸/۱۷ بخش ۳ به آدرس شهرک صدرا زمینهای تعاونی مسکن کارکنان تعاونی دادگسـتری فاز دو قطعه ۳/۶۱ واقع در فارس بخش ۳ حوزه ثبت ملک شـیراز- ناحیه ۳ خریداری از مالک رسمی شرکت تعاونی مسکن کارکنان دادگستری شیراز محرز گردیده است. لذا به منظور اطلاع عموم مراتب در دو نوبت به فاصله ۱۵ روز آگهی می‌شـود در صورتی که اشـخاص نسبت به صدور سند مالکیت متقاضی اعتراضی داشته باشـند می‌توانند از تاریخ انتشار اولین آگهی به مدت دو ماه اعتراض خود را به این اداره تسـلیم و پس از اخذ رسید، ظرف مدت یک ماه از تاریخ تسلیم اعتراض، دادخواست خود را به مراجع قضایی تقدیم نمایند. بدیهی اسـت در صورت انقضای مدت مذکور و عدم وصول اعتراض طبق مقررات سند مالکیت صادر خواهد شد.

تاریخ انتشار نوبت اول: ۱۴۰۱/۱۲/۱
تاریخ انتشار نوبت دوم : ۱۴۰۱/۱۲/۱۶

۴۱۳۱/م الف

رئیس واحد ثبتی حوزه ثبت ملک ناحیه ۳ شیراز
روح اله دهقان

هیأت موضوع قانون تعیین تکلیف وضعیت ثبتی اراضی و ساختمان‌های فاقد سند رسمی
آگهی موضوع ماده ۳ قانون و ماده ۱۳ آیین‌نامه قانون تعیین تکلیف وضعیت ثبتی و اراضی و ساختمان‌های فاقد سند رسمی

برابر رأی شـماره ۱۴۰۱۶۰۳۱۱۰۳۵۰۰۶۶۲۹ مـورخ ۱۴۰۱/۱۰/۲۰ موضوع پرونده کلاسـه شـماره ۱۴۰۰۱۱۴۴۱۱۰۳۵۰۰۰۱۸۸۸ هیـأت اول موضوع قانون تعیین تکلیف وضعیت ثبتی اراضی و سـاختمان‌های فاقد سند رسمی مستقر در واحد ثبتی حوزه ثبت ملک شیراز ناحیه ۳ تصرفات مالکانه بلامعارض متقاضی آقای حمزه فراحی قصر ابونصر به شماره شناسنامه ۵ کدملی ۲۲۹۹۵۲۳۷۹۰ صادره از شیراز فرزند محمدعلی در ششـدانگ یک قطعه زمیـن محصور با بنـای احداثی در آن به مساحت ۸۰۰ مترمربع به پلاک ۸/۴۳۲۰۲ مفروز و مجزی شده از پلاک ۸/۱۷ بخش ۳ به آدرس شهرک صدرا زمینهای تعاونی مسکن کارکنان تعاونی دادگسـتری فاز دو قطعه ۳/۶۱ واقع در فارس بخش ۳ حوزه ثبت ملک شـیراز- ناحیه ۳ خریداری از مالک رسمی شرکت تعاونی مسکن کارکنان دادگستری شیراز محرز گردیده است. لذا به منظور اطلاع عموم مراتب در دو نوبت به فاصله ۱۵ روز آگهی می‌شـود در صورتی که اشـخاص نسبت به صدور سند مالکیت متقاضی اعتراضی داشته باشـند می‌توانند از تاریخ انتشار اولین آگهی به مدت دو ماه اعتراض خود را به این اداره تسـلیم و پس از اخذ رسید، ظرف مدت یک ماه از تاریخ تسلیم اعتراض، دادخواست خود را به مراجع قضایی تقدیم نمایند. بدیهی اسـت در صورت انقضای مدت مذکور و عدم وصول اعتراض طبق مقررات سند مالکیت صادر خواهد شد.

تاریخ انتشار نوبت اول: ۱۴۰۱/۱۲/۱
تاریخ انتشار نوبت دوم : ۱۴۰۱/۱۲/۱۶

۴۱۳۰/م الف

رئیس واحد ثبتی حوزه ثبت ملک ناحیه ۳ شیراز
روح اله دهقان

هیأت موضوع قانون تعیین تکلیف وضعیت ثبتی اراضی و ساختمان‌های فاقد سند رسمی
آگهی موضوع ماده ۳ قانون و ماده ۱۳ آیین‌نامه قانون تعیین تکلیف وضعیت ثبتی و اراضی و ساختمان‌های فاقد سند رسمی

برابر رأی شـماره ۱۴۰۱۶۰۳۱۱۰۳۵۰۰۶۶۴۵ مورخ ۱۴۰۱/۱۰/۲۶ موضوع پرونده کلاسه شماره ۱۴۰۰۱۱۴۴۱۱۰۳۵۰۰۰۱۸۲ هیأت اول موضوع قانون تعیین تکلیف وضعیت ثبتی اراضی و سـاختمان‌های فاقد سند رسمی مستقر در واحد ثبتی حوزه ثبت ملک شیراز ناحیه ۳ تصرفات مالکانه بلامعارض متقاضی آقای حمزه فراحی قصر ابونصر به شماره شناسنامه ۵ کدملی ۲۲۹۹۵۲۳۷۹۰ صادره از شیراز فرزند محمدعلی در ششـدانگ یک قطعه زمیـن محصور با بنـای احداثی در آن به مساحت ۸۰۰ مترمربع به پلاک ۸/۴۳۲۰۲ مفروز و مجزی شده از پلاک ۸/۱۷ بخش ۳ به آدرس شهرک صدرا زمینهای تعاونی مسکن کارکنان تعاونی دادگسـتری فاز دو قطعه ۳/۶۱ واقع در فارس بخش ۳ حوزه ثبت ملک شـیراز- ناحیه ۳ خریداری از مالک رسمی شرکت تعاونی مسکن کارکنان دادگستری شیراز محرز گردیده است. لذا به منظور اطلاع عموم مراتب در دو نوبت به فاصله ۱۵ روز آگهی می‌شـود در صورتی که اشـخاص نسبت به صدور سند مالکیت متقاضی اعتراضی داشته باشـند می‌توانند از تاریخ انتشار اولین آگهی به مدت دو ماه اعتراض خود را به این اداره تسـلیم و پس از اخذ رسید، ظرف مدت یک ماه از تاریخ تسلیم اعتراض، دادخواست خود را به مراجع قضایی تقدیم نمایند. بدیهی اسـت در صورت انقضای مدت مذکور و عدم وصول اعتراض طبق مقررات سند مالکیت صادر خواهد شد.

تاریخ انتشار نوبت اول: ۱۴۰۱/۱۲/۱
تاریخ انتشار نوبت دوم : ۱۴۰۱/۱۲/۱۶

۴۱۲۷/م الف

رئیس واحد ثبتی حوزه ثبت ملک ناحیه ۳ شیراز
روح اله دهقان

آگهی فقدان سند مالکیت بخش ۳ شیراز

آقای محسـن رعیتی فرزند محمدحسین با وکالتنامه شماره ۶۶۰۱ مورخ ۱۳۹۳/۲/۳۱ دفتر ۳۵۶ شـیراز از طرف آقایان رحمـن و روانبخش نام خانوادگی هر دو زارع فرزندان اسـفندیار با تسـلیم استشهادنامه به شماره ۱۴۰۱۰۲۱۵۷۰۸۱۰۰۱۶۳۸ و اقرارنامه شماره ۲۸۶۵۷ مورخ ۱۴۰۱/۱۱/۸ دفترخانه ۳۵۶ شـیراز که تعداد یک جلد سند مالکیت به پلاک ۱۰/۱۰۱۲ واقع در بخش ۳ شـیراز که ششـدانگ یک قطعه زمین به مسـاحت ۲۷۵/۶۲ مترمربـع ذیل دفتر ۵۴۴ صفحه ۱۱۳ و شـماره ثبت ۹۰۷۶۹ به نام عباس خجسـته ثبت و سند مالکیت شـماره چاپی ۴۲۰۴۷۱الف/۸۳ صادر شـده و سپس به موجب سـند انتقال قطعی شماره ۱۶۰۲۴ مورخ ۱۳۸۵/۱۲/۵ دفتر ۱۲۴ شـیراز به آقایان رحمن و روانبخش نام خانوادگی هر دو زارع منتقل که به علت اسـباب کشـی مفقود گردیده است و نامبرده تقاضای صدور سـند المثنی نموده است مراتب طبق تبصره ۵ ماده ۱۲۰ اصلاحی آیین نامه قانون ثبت آگهی می‌شود که هر کس نسبت به ملک و سند مورد آگهی معامله‌ای کرده و یا مدعی وجود سند مالکیت نزد خود می‌باشـد تا ده روز پس از انتشار آگهی به ثبت محل مراجعه و اعتراض خود را ضمن ارائه اصل سند مالکیت یا خلاصه معامله کتبا تسلیم نماید و اگر ظرف مدت مقرر اعتراضی نرسیده و یا در صورت اعتراض اصل سـند ارائه نشود اداره ثبت سـند مالکیت المثنی را طبق مقررات صادر و به متقاضی تسلیم خواهد کرد.

۴۱۵۷/م الف

واحد ثبتی حوزه ثبت ملک شیراز ناحیه ۳

کارت سبز و کارت ماشین سـواری هاچ بک MT کوییک سایپا مدل ۱۳۹۸ به رنگ مشکی متالیک به شـماره پلاک ۴۴۰۸۵۷ ایران ۹۳ به نام مهرزاد فیلی زاده به شـماره موتور M۱۵/۸۸۳۳۸۰۳ و شـماره شاسی NAS۸۴۱۱۰۰K۱۰۲۷۳۱۰ مفقود گردیده و از درجه اعتبار ساقط می‌باشد.

آگهی تجدید مزایده عمومی

نوبت اول: ۱۴۰۱/۱۲/۰۹ نوبت دوم: ۱۴۰۱/۱۲/۱۶

شـهرداری خرامه در نظر دارد به استناد مجوز شماره ۲۹۶-۶ش/۴۰۱ مورخ ۱۴۰۱/۱۱/۲۰ شورای اسلامی شهر، تعداد۱۹ قطعه زمین تجاری (۲ قطعه از اراضی رعیتی واقع در بلوار غدیر و ۱۷ قطعه واقع در شهرک جهرمی) بشرح زیر از طریق مزایده عمومی بفروش برساند. متقاضیان می‌توانند جهت ارئه پیشنهادات قیمت به ساختمان اداری شهرداری خرامه واحد امور مالی مراجعه فرمایند.

ردیف	پلاک اصلی	پلاک فرعی	متراژ	قیمت کل	میزان سپرده
۱	۲۱۳	۱۸۶۲	۹۱.۳	۳,۶۵۲,۰۰۰,۰۰۰ ریال	۱۸۲,۶۰۰,۰۰۰ ریال
۲	۲۱۳	۱۸۶۱	۵۸.۶	۲,۳۴۴,۰۰۰,۰۰۰ ریال	۱۱۷,۲۰۰,۰۰۰ ریال
۳	۲۱۳	۱۸۶۰	۶۵.۵	۲,۶۲۰,۰۰۰,۰۰۰ ریال	۱۳۱,۰۰۰,۰۰۰ ریال
۴	۲۱۳	۱۸۵۹	۷۹.۴	۳,۱۷۶,۰۰۰,۰۰۰ ریال	۱۵۸,۸۰۰,۰۰۰ ریال
۵	۲۱۳	۱۸۵۸	۸۶.۳	۳,۴۵۲,۰۰۰,۰۰۰ ریال	۱۷۲,۶۰۰,۰۰۰ ریال
۶	۲۱۳	۱۸۵۷	۹۳.۲	۳,۷۲۸,۰۰۰,۰۰۰ ریال	۱۸۶,۴۰۰,۰۰۰ ریال
۷	۲۱۳	۱۸۵۶	۱۰۰.۱	۴,۰۰۴,۰۰۰,۰۰۰ ریال	۲۰۰,۲۰۰,۰۰۰ ریال
۸	۲۱۳	۱۸۵۵	۱۰۷.۰	۵,۳۵۰,۰۰۰,۰۰۰ ریال	۲۶۷,۵۰۰,۰۰۰ ریال
۹	۲۱۳	۱۸۴۶	۴۱.۸	۱,۶۷۲,۰۰۰,۰۰۰ ریال	۸۳,۶۰۰,۰۰۰ ریال
۱۰	۲۱۳	۱۸۴۷	۶۰.۰	۲,۴۰۰,۰۰۰,۰۰۰ ریال	۱۲۰,۰۰۰,۰۰۰ ریال
۱۱	۲۱۳	۱۸۴۸	۶۰.۰	۲,۴۰۰,۰۰۰,۰۰۰ ریال	۱۲۰,۰۰۰,۰۰۰ ریال
۱۲	۲۱۳	۱۸.۴۹	۶۰.۰	۲,۴۰۰,۰۰۰,۰۰۰ ریال	۱۲۰,۰۰۰,۰۰۰ ریال
۱۳	۲۱۳	۱۸۵۰	۶۰.۰	۲,۴۰۰,۰۰۰,۰۰۰ ریال	۱۲۰,۰۰۰,۰۰۰ ریال
۱۴	۲۱۳	۱۸۵۱	۶۰.۰	۲,۴۰۰,۰۰۰,۰۰۰ ریال	۱۲۰,۰۰۰,۰۰۰ ریال
۱۵	۲۱۳	۱۸۵۲	۶۰.۰	۲,۴۰۰,۰۰۰,۰۰۰ ریال	۱۲۰,۰۰۰,۰۰۰ ریال
۱۶	۲۱۳	۱۸۵۳	۶۰.۰	۲,۴۰۰,۰۰۰,۰۰۰ ریال	۱۲۰,۰۰۰,۰۰۰ ریال
۱۷	۲۱۳	۱۸۵۴	۵۲.۰	۲,۶۰۰,۰۰۰,۰۰۰ ریال	۱۳۰,۰۰۰,۰۰۰ ریال
۱۸	بلوار غدیر		۴۰.۰	۳,۰۰۰,۰۰۰,۰۰۰ ریال	۱۵۰,۰۰۰,۰۰۰ ریال
۱۹	بلوار غدیر		۴۰.۰	۳,۰۰۰,۰۰۰,۰۰۰ ریال	۱۵۰,۰۰۰,۰۰۰ ریال

۱- مهلت شرکت در مزایده بعد از چاپ نوبت دوم به مدت ده روز می باشد. (از تاریخ ۱۴۰۱/۱۲/۱۶ الی ۱۴۰۱/۱۲/۲۴)
۲- میزان سـپرده شـرکت در مزایده هر زمین ۵ درصد قیمت پایه همان زمین به صورت ضمانتنامه بانکی با واریز وجه به حسـاب سـپرده ۱۰۰۰۲۰۳۷۹۰۷۹۴ بنام شهرداری خرامه نزد پست بانک می باشد.
۳- زمان بازگشایی پاکات روز شنبه مورخ ۱۴۰۱/۱۲/۲۷می باشد.
۴- شهرداری در رد یا قبول پیشنهادات مختار است.
۵- در صورتی که نفرات اول تا سوم حاضر به انعقاد قرارداد نشوند سپرده آنها به نفع شهرداری ضبط می گردد.
۶- هزینه چاپ آگهی بر عهده برندگان می باشد
علاقه مندان جهت کسب اطلاعات بیشتر می توانند با شماره ۰۷۱۳۲۷۲۶۱۶۴ تماس حاصل فرمایند
شناسه آگهی: ۱۴۶۲۶۶۴

امین الله عوضی پور کشکولی
شهردار خرامه

فناوری‌های شگفت‌انگیز مردم باستان

باشگاه خبرنگاران: امروزه همه ما به فناوری‌های مدرن وابسته شده‌ایم. فناوری‌ها از چیزهای ساده‌ای مثل دستگیره درب تا پیشرفته‌ترین اختراعات و ابتکارات مانند سفینه‌های فضایی، همگی دنیای امروز ما را کنترل می‌کنند.

اصلا اگر فناوری در کار نبود، شما حتی نمی‌توانستید این مقاله را در سایت ما بخوانید یا اگر فراتر از این برویم، حتی اینترنتی هم به وجود نمی‌آمد.

ساده است که خودتان را در ابتکارات امروزی غرق کنید و از دید خودتان، دوران باستان را بدوی و ساده تصور کنید. اما حقیقت بسیار متفاوت است. فناوری‌های باستان در آن برهه از تاریخ وجود داشتند و همان‌ها باعث این بودند تا راه بسیاری از پیشرفت‌هایی که امروز از آن‌ها مزیت‌هایی می‌بریم شکل بگیرد.

بعضی از این فناوری‌های باستانی شوکه‌کننده و توصیف‌نشدنی هستند و بعضی‌شان تعجب‌تان را در می‌آورند، که چگونه بشر در آن موقع تا این حد از زمانه خودش جلوتر بوده. می‌خواهید از فناوری‌های باستان بیشتر بدانید؟ ادامه مقاله چشم به راه شماست.

فناوری باستان در برابر فناوری امروزی

از اصطلاح «فناوری باستانی» برای توصیف توسعه علوم مهندسی در دوران باستان اشاره می‌شود، که این ابتکارات زندگی بشر را راحت‌تر و گاهی هم دنیا را متحول کردند، منتها بسیاری از این فناوری‌ها کمتر شناخته شده‌اند و بعضی‌هایشان هم بدون برنامه بودند.

قدمت فناوری‌های باستان می‌توانند عمرشان تقریبا به اندازه ابتدای گونه‌های انسانی برسد. اولین ابزارهایی که بشر برای اولین بار اختراع کرد، در زمانی بود که اولین قدم‌هایش را هزاران سال قبل به دنیای عجایب در آفریقا گذاشت و اولین ابزارهای شکارش را ساخت.

بیشتر تمدن‌های باستان به خاطر پیشرفت‌های فناوری‌شان مشهور بودند. یعنی مصر، یونان، بین‌النهرین، چین، شبه قاره هند، امپراتوری روم، امپراتوری پرشین (پارس‌ها / ایرانیان) و کشورها و تمدن‌های باستانی که زیاد هم بودند، بعضی از این فناوری‌های مسحورکننده را تولید کرده بودند. باستان‌شناسان هم هزاران سال بعد، این آثار گذشتگان را کشف کردند و حالا هم در موزه‌های سراسر زمین به نمایش گذاشته می‌شوند.

فناوری امروزی کارهای روزمره‌مان را انجام می‌دهد. کامپیوترها و تبلت‌ها و تلفن‌های هوشمند و حتی ماشین‌های لباس‌شویی هم از این ابتکارات امروزی هستند. هرچند کار شستن لباس‌ها با ابزار به هزاران سال قبل برمی‌گردد، اما ماشین لباس‌شویی در سال ۱۸۶۸ اختراع شده بود.

اختراع الکتریسیته قطعا در بین بزرگ‌ترین دستاوردهای تاریخ بشریت قرار می‌گیرید، که اگر توماس ادیسون، مخترع اولین لامپ الکتریکی بادوام طولانی در سال ۱۸۷۹ نبود، دنیای امروزی‌مان از آن چیزی که امروز هست، بسیار متفاوت‌تر می‌شد. بیشتر مخترعان مانند نیکولا تسلا، الکساندر گراهام بل، ویلیام توماس یا جوزف سوان، اختراعاتشان بودند که در اختراع و گسترش الکتریسیته نقشی داشتند.

حالا اگر فناوری باستانی نمی‌بود، در همین جایی که هستیم قرار می‌گرفتیم؟ فضاها را کاوش می‌کردیم؟ یا هر روزه به دستاوردهای بیشتری می‌رسیدیم؟ هیچ‌کس نمی‌داند، اما تنها چیزی که مشخص است، این‌جاست که فناوری‌های باستانی حیرت‌انگیز بودند و امروز جذاب‌ترین نمونه‌های این فناوری‌ها در طول تاریخ را فهرست کرده‌ایم.

چرخ
دوره: ۴۰۰۰ سال قبل از میلاد مسیح
کشور: بین‌النهرین

بقایای چرخ یکی از بزرگ‌ترین اختراعات بشر در آن موقع است، که بسیاری از پیشرفت‌های امروزه به همان قدم اول اختراع چرخ و یادگیری نحوه استفاده از آن برمی‌گردد. این اختراع تا حدی با اهمیت است که تصور دنیای بدون چرخ مهال و غیرممکن به نظر می‌رسد.

باستان‌شناسان معتقدند که چرخ در حدود ۴۰۰۰ سال قبل از میلاد مسیح، یعنی هم حدود بیش از ۶۰۰۰ هزار سال قبل اختراع شده بود. البته که اشیا چرخ‌مانند دایره‌ای قبل از این دوره هم استفاده می‌شد، منتها چرخ تنها در حدود ۴۰۰۰ سال قبل از میلاد مسیح در بین‌النهرین بود که کاربرد حقیقی‌اش را پیدا کرد.

تقویم
دوره: ۸۰۰۰ سال قبل از میلاد مسیح
کشور: تمدن‌های مختلف

ابداع تقویم به عنوان روشی برای روزشماری، یکی دیگر از اختراعات و فناوری‌های باستان محسوب می‌شود، که احتمال می‌رود حتی از خود سیستم نوشتاری هم قدیمی‌تر باشد. بشر شکارچی در همان روزهای ابتدایی با ردیابی مرحله‌های ماه راهش را پیدا می‌کرد و اولین تقویم‌های تاریخ هم قمری و شمسی بودند.

تقویم قمری در غرب آسیا و یونان برای مشخص کردن زمان هر ماه استفاده می‌شد، اما تقویم شمسی برای تشخیص ماه‌های برداشت محصول پا به میان گذاشت. تمدن‌های زیادی از تقویم‌های قمری استفاده می‌کردند، منتها این تقویم‌ها خیلی هم زمان را درست تشخیص نمی‌دادند و این سیستم در نهایت از پا افتاد.

پاپ گریگوری سیزدهم در سال ۱۵۸۲ میلادی تقویم میلادی را معرفی کرد، که بیشتر ما امروزه از آن استفاده می‌کنیم.

قطب‌نما
دوره: ۲۰۰ سال قبل از میلاد مسیح
کشور: چین

اختراع قطب‌نما کمک بزرگی به کاوش بشر در سیاره‌مان کرد. اصلا بسیاری از کاوشگران خبره بدون قطب‌نما، گم می‌شدند و راه ارتباطی هم در این کنکاش بشر به هیچ‌وجه وجود نداشت.

قطب‌نماهای اولیه به احتمال زیاد در چین و اغلب‌شان هم از سنگ آهنربا ساخته می‌شدند. سنگ آهنربا شکلی از آهن‌رباست که به طور طبیعی وجود دارد. با اینکه این اختراع اولیه بشر در ۲۰۰ سال قبل از میلاد مسیح اغلب برای اهداف روحانی استفاده می‌شد، طولی نکشید تا سال ۱۰۵۰ بعد از میلاد مسیح کاوشگران از این آهن‌رباها برای مسیریابی سفرشان استفاده کنند.

مکانیزم آنتیکیترا
دوره: ۸۷ سال قبل از میلاد مسیح
کشور: یونان

مکانیزم آنتیکیترا یکی از نمونه‌های قدیمی یک کامپیوترهای آنالوگ است، که بیش از ۲۰۰۰ سال قدمت دارد و از این ابتکار یونانی برای مشخص کردن تاریخ رویدادهای مختلف در چندین سال آینده استفاده می‌شد.

برای تشخیص دادن اتفاقات نجومی مانند رویدادهای محلی و بازی‌های المپیک، بیش از ۳۰ چرخ‌دنده در این دستگاه در کار بودند. نمی‌شد با این نوع پیچیدگی مهندسی حداقل برای ۱۰۰ سال دیگر وارد رقابت شد.

کاغذ
دوره: ۳۰۰۰ سال قبل از میلاد مسیح
کشور: مصر

با اینکه دفترچه و فناوری‌های بعد آن بدیهی شده، اما اختراع کاغذ قطعا یک اتفاق بزرگ محسوب می‌شود که دنیا را متحول کرده است. دانشمندان و باستان‌شناسان تخمین می‌زنند که اولین استفاده از کاغذ به اوایل ۳۰۰۰ سال قبل از میلاد مسیح برمی‌گردد، که مصری‌های باستان از مغز گیاه پاپیروس برای سروسامان کاغذ استفاده می‌کردند.

رشته‌های گیاه پاپیروس را به هم می‌دوختند تا صفحه‌هایی شکل بگیرد، سپس وزن‌شان و آن‌ها را قوی، اما نازیک می‌کردند. گیاه پاپیروس با بسیاری از بقایای صفحات پاپریوس که در وضعیت خوبی هستند و به ما اجازه می‌دهد نوشته‌های هیروگلیفی‌شان را مشاهده کنیم، ثابت کرده که به طور شگفت‌انگیزی بادوام است.

بتن‌ساز
دوره: ۳۰۰۰ سال قبل از میلاد مسیح
کشور: مصر

اگر ابداع بتن نبود، شهرهای بزرگ‌مان امروزه به چه شکل و شمایلی می‌بودند؟ بتن با ترکیب سیمان و آب و سنگ ریزه و شن و ماسه ساخته و تقریبا از آن در تمام پروژه‌های ساختمانی در شهرهای امروزی استفاده می‌شود. قدمت بتن‌ساز با ابداع خود بتن به ۳۰۰۰ سال قبل از میلاد مسیح در مصر باستان برمی‌گردد. البته یونانیان و رومیان باستان هم از آلومینیوم و ترکیبات سیلیس هم شکلی از بتن برای خودشان می‌ساختند و استفاده می‌کردند. جوزف آسپدین در سال ۱۸۲۴ میلادی، اولین ابداعات ساخت سیمان پورتلند را کشف کرد.

ساعت
دوره: ۲۰۰۰ سال قبل از میلاد مسیح
کشور: سومر

بیشترمان بدون حس کردن زمان، دنیا را از دست می‌دهیم. اما ابداع ساعت مکانیکی از یادگاران بشر اولیه به جا مانده و این ابزار به انسان‌ها برای هزاران سال کمک می‌کرد تا زمان را از دست ندهند. این اختراع از سومریان در حدود ۲۰۰۰ سال قبل از میلاد مسیح می‌آید که خود آن‌ها سیستم ۶۰ دقیقه و ۶۰ ثانیه را شکل دادند و امروزه از آن استفاده می‌کنیم.

ساعت‌های اولیه برمی‌گردند به ساعت‌های خورشیدی و آبی که زمان را دست‌وپا شکسته نشان می‌دادند. ساعت‌های شنی و میله‌های زمان و ساعت‌های شمعی هم گوشه ذهن‌ما هستند. اما این ساعت مکانیکی بود که جای همه آن‌ها را گرفت و با قدرت آب، مکانیزم فرار را در پیش می‌گرفت و چرخ‌دنده‌هایش حرکت می‌کردند.

دستگاه چاپ
دوره: ۱۴۳۶ سال بعد از میلاد مسیح
کشور: آلمان

دستگاه چاپ زمانی که یوهانس گوتنبرگ، آهنگر آلمان این دستگاه را در سال ۱۴۳۶ اختراع کرد، دستگاه چاپ به یکی از امروزی‌ترین ابداعات تبدیل شد. هرچند، هنر چاپ قبل از اختراع این دستگاه هم بوده است.

اصلا چینی‌ها در اوایل قرن نهم بودند که از بلوک‌های چوبی برای چاپ استفاده می‌کردند. بعدها هم صحاف‌های کره‌ای پا به میدان گذاشتند و انواع فلزهای تایپ متحرک را حدود ۱۰۰ سال قبل از ظهور دستگاه چاپ گوتنبرگ استفاده می‌کردند.

آتش یونانی
دوره: حدود ۶۰۰ – ۷۰۰ سال بعد از میلاد مسیح
کشور: یونان

آتش یونانی ابداعی بود که در نبرد دریاها از آن استفاده می‌کردند. این سلاح آتش‌زا به دست امپراتوری بیزانس بود و از آن در برابر کشتی‌ها و همچنین خشکی‌ها استفاده می‌کرد. از ترکیبات دقیق آتش یونانی چیزی که نمی‌دانیم، اما هویداست که به شدت کشنده بود. از نفتا (نفت سنگین) و آهک خام استفاده می‌شد تا هنگام برخوردشان به آب، شعله‌ای مرگ‌آور ایجاد کند. یعنی دیگر آتش را نمی‌توانستید خاموش کنید و کار غیرممکنی بود.

جام لیکورگوس
دوره: ۲۰۰ سال بعد از میلاد مسیح
کشور: امپراتوری روم

فناوری بالا در دهه ۱۹۵۰ کشف شده و دانشمندان را گیج کرده بود. این‌جا با جام لیکورگوس روبه‌رو هستیم که یک جام قدیمی در روم است و به نظر می‌رسد اولین نمونه از فناوری نانو در جهان باشد.

این جام به نظر می‌رسد رنگ‌هایش را بسته به نور مستقیمی که به سطحش می‌خورد، از طیف رنگی سبز یشمی به قرمز خونی تغییر می‌دهد. این مورد هم به نظر می‌رسد که حاوی ذرات طلایی آسیاب‌شده کوچک‌تر از ۱/۱۰۰۰ اندازه دانه شن باشد. این‌جاست که دانشمندان را با دقت شگفت‌انگیزش تا به همین امروز پریشان کرده است.

عدسی نیمرود
دوره: ۱۰۰۰ سال قبل از میلاد مسیح
کشور: عراق

بیشتر شهرت گالیله به خاطر اختراع تلسکوپش است، اما پیداست که تمدن‌های باستانی هم اختراعات خودشان را داشته‌اند. احتمالا زمانی که مردم دوران باستان از تلسکوپ استفاده می‌کردند، گالیله داشت از اختراع خودش دفاع می‌کرد. حتی کشف این لنز ۳۰۰۰ ساله این ادعا را ثابت می‌کند. عدسی نیمرودی که از سنگ کریستالی ساخته شده بود را به عنوان شیشه ذره‌بینی استفاده می‌کردند، منتها دانشمندان مصرانه معتقدند که این عدسی بخشی از یک تلسکوپ باستانی بوده است.

نسخه خطی ووینیچ
دوره: قرن پانزدهم بعد از میلاد مسیح
کشور: اروپای مرکزی

نسخه خطی ووینیچ یکی از همان نمونه‌های بی‌نظیر از فناوری‌های باستانی است، که دانشمندان هنوز نمی‌توانند توضیحی درباره‌اش بدهند. نوشته‌ها و طراحی‌های دستی این نسخه خطی شامل صدها طراحی عجیب‌وغریب و صفحات پُر از زبان‌هایی هستند که نمی‌شود آن‌ها را رمزگشایی کرد. دانشمندان و محققان و مهندسان تلاش‌شان را کردند که چیزی از این نسخه خطی بیرون بیاورند. هرچند نظریه‌هایی درباره اینکه چه محتوایی داخل این نسخه خطی است از این‌جا می‌آید، که یک رونویسی آوایی از گویش ترکی یا یک زبان پروتو–رومانس باستانی در این نسخه خطی نوشته شده است. هرچند هیچ کدام از این نظریه‌ها ثابت نشده‌اند.

استوانه آهنی دهلی
دوره: ۳۷۵ – ۴۱۵ بعد از میلاد مسیح
کشور: هند

فولاد ضدزنگ در سال ۱۹۱۳ میلادی ابداع شده و با دیدن استوانه آهنی دهلی که به ارتفاع ۷.۲ متر و وزن بیش از ۳ تن در چیزی حدود بین ۳۷۵ و ۴۱۵ سال بعد از میلاد مسیح ساخته شده بود، دانشمندان را حیرت‌زده کرده و بر سر آن سر می‌خارانند. حتی زیر سال‌ها باد و باران هم خط روی آن نیفتاده است. اما نظریه‌ها می‌گویند که این استوانه در سه مرحله ساخته شده که در این سه مرحله، لایه محافظتی روی سطح آن شکل گرفته است.

لرزه‌نگار ژانگ هنگ
دوره: ۱۳۲ سال بعد از میلاد مسیح
کشور: چین

اولین ابزار برای تشخیص زلزله احتمالا همین اختراع چینی‌ها بود، که ریاضی‌دان چینی ژانگ هنگ آن را اختراع کرده بود. این ابزار با تزئینات زیبا به احتمال زیاد هم در حدود ۱۳۲ سال بعد از میلاد مسیح ساخته شده بود. دانشمندان ادعا می‌کنند مردمان زمان قدیم با این ابزار می‌توانستند زمین‌لرزهای چهارصد مایل شعاع را حتی بدون مجاورت زلزله با این دستگاه تشخیص دهند.

دوازده وجهی رومی
دوره: ۲۰۰ – ۴۰۰ سال بعد از میلاد مسیح
کشور: امپراتوری روم

تصور می‌شود دوازده وجهی رومی معنای خاصی داشته باشد، اما دانشمندان امروزی هنوز نمی‌توانند رمزگشایی کنند که این ابزار دقیقا برای چه کاری کاربرد داشته است. ده‌ها شئ کوچک از همین چیزها در سراسر اروپا کشف شده‌اند. با اینکه امپراتوری روم این ابزارها را ساخته بود، اما خودشان هیچ‌وقت به آن‌ها اشاره نمی‌کردند. شاید بشود از این ابزارها در هندسه استفاده کرد، اما شاید هم پایه گل یا شمع یا پیمانه‌ای به اندازه حلقه یا حتی ابزاری برای نقشه برداری بود.

آگهی

نیازمندیهای عصرمردم آگهی می‌پذیرد
۳۲۳۰۹۲۹۰ ۳۲۳۴۱۰۰۱ ۳۲۳۴۱۰۰۰
۳۲۳۰۳۸۳۰–۳۲۳۰۰۳۳۷

آگهی مناقصه عمومی اجرای لکه گیری و اسفالت در سطح شهر فسا

نوبت اول : ۱۴۰۱/۱۲/۱۶
نوبت دوم :۱۴۰۱/۱۲/۲۴

شهرداری فسا در نظر دارد نسبت به اجرای لکه گیری و اسفالت بصورت دستمزدی در سطح شهر فسا با برآورد اولیه ۱۲,۰۰۰,۰۰۰,۰۰۰ ریال به مدت یک سال از محل بودجه جاری شهرداری اقدام نماید. از کلیه اشخاص حقوقی دارای صلاحیت ایمنی با توجه به شرایط ذیل جهت شرکت درمناقصه دعوت بعمل می آید.

۱ – متقاضیان می بایست بابت سپرده شرکت در مناقصه ، مبلغ ۶۰۰,۰۰۰,۰۰۰ ریال را به حساب ۰۲۰۹۰۱۲۲۷۸۰۰۴ بنام سپرده شهرداری نزد بانک ملی واریز نمایند و یا ضمانت نامه معتبر بانکی (حداقل مدت اعتبار سه ماهه) ارائه نمایند . همچنین متقاضیان می بایست تضمین شرکت در مناقصه را در سامانه تدارکات ثبت و اصل آن به صورت فیزیکی تا پایان وقت اداری تاریخ نهایی تکمیل و تحویل اسناد مناقصه تحویل دبیر خانه شهرداری ارائه نمایند..
۲– محل دریافت اسناد مناقصه: سامانه تدارکات الکترونیکی دولت (setadiran.ir) با شماره فراخوان ۲۰۰۱۰۰۵۱۴۶۰۰۰۰۸۸
۳– تاریخ انتشار اسناد مناقصه ۱۴۰۱/۱۲/۱۶
٤– مهلت دریافت اسناد مناقصه از ۱۴۰۱/۱۲/۱۶ لغایت ۱۴۰۱/۱۲/۲۴ ساعت ۱۵:۳۰
۵– تاریخ نهایی تکمیل و تحویل اسناد مناقصه : تاریخ ۱۴۰۲/۰۱/۱۶ ساعت ۱۵:۰۰
۶– تاریخ بازگشایی پاکت ها : ۱۴۰۲/۰۱/۱۶ ساعت ۱۵:۳۵ در محل شهرداری از طریق درگاه الکترونیکی سامانه تدارکات دولت شهرداری فسا بوده و حضور فقط یک نفر از اعضای شرکت به عنوان نماینده تام الاختیار در جلسه بلامانع است.
۷–در صورت انصراف نفرات اول تا سوم برنده سپرده ایشان به ترتیب به نفع شهرداری ضبط می گردد.
۸–شهرداری در رد یا قبول هر یک از پیشنهادات مختار است. به پیشنهادهای فاقد سپرده ترتیب اثر داده نخواهد شد..
۹– برنده مناقصه بایستی توانایی آن را داشته باشد به هنگام بستن قرارد بتواند ۱۰٪ ضمانت نامه حسن انجام تعهدات تسلیم شهرداری نماید.
۱۰ – سایر شرایط در اسناد مناقصه و قرارداد قید می گردد.
۱۱ – متقاضیان جهت کسب اطلاعات بیشترمی توانند همه روزه در ساعات اداری ، به معاونت عمران و شهرسازی مراجعه و یا با شماره ۰۷۱۵۳۳۳۹۸۰۵ و ۰۹۱۷۳۳۲۶۵۳۷تماس حاصل نمایند.
شناسه آگهی: ۱۴۶۶۴۸۱

سید محمدباقر ساداتی
سرپرست شهرداری فسا

هیأت موضوع قانون تعیین تکلیف وضعیت ثبتی اراضی و ساختمان‌های فاقد سند رسمی
آگهی موضوع ماده ۳ قانون و ماده ۱۳ آیین‌نامه قانون تعیین تکلیف وضعیت ثبتی و اراضی و ساختمان‌های فاقد سند رسمی

برابر رأی شماره ۱۴۰۱۶۰۳۱۱۰۳۶۰۰۳۰۵۰ هیأت اول موضوع قانون تعیین تکلیف وضعیت ثبتی اراضی و ساختمان‌های فاقد سند رسمی مستقر در واحد ثبتی حوزه ثبت ملک شیراز ناحیه ٤ تصرفات مالکانه بلامعارض متقاضی حجت اله سلمان پناه اسفندآبادی فرزند گودرز به شماره شناسنامه ۱۵ صادره از ابرکوه در ششدانگ اعیانی یکباب خانه به مساحت ۱۹۹/۷۲ مترمربع پلاک ۲۵ فرعی از ۹۹۱ اصلی مفروز و مجزی شده از پلاک ۹۹۱ اصلی واقع در بخش ۳ و اجاره عرصه ملک با حق احداث اعیان از متولی رسمی موقوفه شیادانی محرز گردیده است. لذا به منظور اطلاع عموم مراتب در دو نوبت به فاصله ۱۵ روز آگهی می‌شود در صورتی که اشخاص نسبت به صدور سند مالکیت متقاضی اعتراضی داشته باشند می‌توانند از تاریخ انتشار اولین آگهی به مدت دو ماه اعتراض خود را به این اداره تسلیم و پس از اخذ رسید، ظرف مدت یک ماه از تاریخ تسلیم اعتراض، دادخواست خود را به مراجع قضایی تقدیم نمایند. بدیهی است در صورت انقضای مدت مذکور و عدم وصول اعتراض طبق مقررات سند مالکیت صادر خواهد شد.

تاریخ انتشار نوبت اول: ۱۴۰۱/۱۲/۱
تاریخ انتشار نوبت دوم : ۱۴۰۱/۱۲/۱۶
٤۱۲۸/م الف

رئیس ثبت اسناد و املاک منطقه ٤ شیراز
شاپور زارع شیبانی

هیأت موضوع قانون تعیین تکلیف وضعیت ثبتی اراضی و ساختمان‌های فاقد سند رسمی
آگهی موضوع ماده ۳ قانون و ماده ۱۳ آیین‌نامه قانون تعیین تکلیف وضعیت ثبتی و اراضی و ساختمان‌های فاقد سند رسمی

برابر رأی شماره ۱۴۰۱۶۰۳۱۱۰۳۵۰۰۶٤٤۳ مورخ ۱۴۰۱/۱۰/۲۰ موضوع پرونده کلاسه شماره ۱۴۰۰۱۱٤٤۱۱۰۳۵۰۰۰۸۵۷ هیأت اول موضوع قانون تعیین تکلیف وضعیت ثبتی اراضی و ساختمان‌های فاقد سند رسمی مستقر در واحد ثبتی حوزه ثبت ملک شیراز ناحیه ۳ تصرفات مالکانه بلامعارض متقاضی آقای نصرالله آتش بار به شماره شناسنامه ۲۳ کدملی ۲۵۱۱۶۸۱۱٤۵ صادره از لارستان فرزند محمدنبی در ششدانگ یکباب ساختمان به مساحت ۱۶۷/۶۱ مترمربع به پلاک ۸/٤۳۱۹۶ مفروز و مجزی شده از پلاک ۸ اصلی بخش ۳ به آدرس شیراز گویم خیابان شهرداری یاس ۵ واقع در فارس بخش ۳ حوزه ثبت ملک شیراز– ناحیه ۳ خریداری از مالک رسمی آقای محمدشریف رمضانی محرز گردیده است. لذا به منظور اطلاع عموم مراتب در دو نوبت به فاصله ۱۵ روز آگهی می‌شود در صورتی که اشخاص نسبت به صدور سند مالکیت متقاضی اعتراضی داشته باشند می‌توانند از تاریخ انتشار اولین آگهی به مدت دو ماه اعتراض خود را به این اداره تسلیم و پس از اخذ رسید، ظرف مدت یک ماه از تاریخ تسلیم اعتراض، دادخواست خود را به مراجع قضایی تقدیم نمایند. بدیهی است در صورت انقضای مدت مذکور و عدم وصول اعتراض طبق مقررات سند مالکیت صادر خواهد شد.

تاریخ انتشار نوبت اول: ۱۴۰۱/۱۲/۱
تاریخ انتشار نوبت دوم : ۱۴۰۱/۱۲/۱۶
٤۱۲۹/م الف

رئیس واحد ثبتی حوزه ثبت ملک ناحیه ۳ شیراز
روح اله دهقان

زوایای جدید از خودکشی گروهی اعضای یک خانواده فاش شد؛

راز ۵ مرگ در صندوقچه اسرار

تصویر اختصاصی خراسان از خودکشی گروهی

با اعترافات جوان پرایدسوار و اسناد و مدارکی که در تحقیقات گسترده قضایی به دست آمد، زوایای جدیدی از ماجرای تکان دهنده خودکشی گروهی اعضای یک خانواده در مشهد فاش شد.

به گزارش باشگاه خبرنگاران جوان، ساعت ۱۱ صبح اول اسفند بود که خبر خودکشی گروهی اعضای یک خانواده در مشهد، قاضی ویژه قتل عمد را به خیابان شهید سلامی کشاند.

بررسی‌های مقدماتی قاضی صادق صفری نشان داد که امدادگران اورژانس پسر و دختر جوانی را که هنوز علایم حیاتی داشتند در حالی به بیمارستان شهید هاشمی نژاد انتقال داده اند که اجساد ۳ عضو دیگر این خانواده (مادر و ۲ دختر جوان) روی رختخواب‌های پهن شده در کف پذیرایی قرار داشت و تعداد زیادی بسته‌های خالی از قرص در کنار اجساد قربانیان این حادثه وحشتناک خودنمایی می‌کرد.

راز دست نوشته

لحظاتی بعد ۲ برگ دست نوشته وصیت گونه نیز کشف شد که روی تلویزیون منزل چسبانده بودند. در متن این دست نوشته آمده بود: «میلاد– ه» درتاریخ ۱۱.۲۹ به علت تهمت ناموسی و مزاحمت‌های پی در پی که «بهروز– ح» برای خانواده درست کرده بود، دست به خودکشی زد و بقیه خانواده هم خودکشی می‌کنند! باعث و بانی مرگ خانواده «بهروز» است و می‌توانید برای اثبات این ادعا، گوشی تلفن «میلاد» را بررسی کنید. در چند ماه اخیر بهروز مزاحمت‌های زیادی برای خانواده درست کرده بود که تهمت ناموسی زد و میلاد هم خودکشی کرد. ما هم که طاقت نیاوردیم نزد او می‌رویم، اما باعث مرگ ما را پیدا کنید. او با خودروهای مختلف پراید برایمان ایجاد مزاحمت می‌کرد و میلاد هم در بیمارستان هاشمی نژاد است. همچنین در ادامه این دست نوشته از پدر خانواده و دیگر نزدیکان و بستگان درخواست شده بود تا آن‌ها را حلال کنند! ...

پدر خانواده کجا بود؟

در حالی که صحنه کشف اجساد، حکایت از خودکشی گروهی داشت، اما فرضیه وقوع جنایت نیز از نظر قاضی ویژه قتل عمد دور نماند و ابعاد دیگر این ماجرا هم زیر ذره بین تحقیقات قضایی قرار گرفت. ادامه بررسی‌ها بر خودکشی بر اثر مسمومیت دارویی، مهر تایید می‌زد، اما حضور نداشتن پدر خانواده در لحظه مرگ همسر و فرزندانش به گره کور این پرونده جنایی تبدیل شد تا این که تحقیقات نشان داد: پدر خانواده از مدت‌ها قبل از همسرش جدا شده و سپس به خاطر فرزندان‌شان دوباره با هم ازدواج کردند، اما باز هم ناسازگاری‌های اخلاقی و رفتاری موجب شد تا مرد مذکور زندگی دیگری برای خودش فراهم و جدا از خانواده اش در منطقه دیگری از شهر زندگی کند، ولی هنوز از خودکشی همسر و فرزندانش اطلاعی نداشت.

انگیزه خودکشی میلاد!

در همین حال کنکاش‌های قضایی درباره جوان ۲۸ ساله (فرزند بزرگ خانواده) که بیست و نهم بهمن خودکشی کرده بود نیز وارد مرحله جدیدی شد. آن چه از متن دست نوشته به جا مانده از اعضای این خانواده استنباط می‌شد این بود که «میلاد» به دلیل تهمت ناموسی که بهروز به او زده بود دست به خودکشی زده است، اما راز این ماجرای تکان دهنده همچنان در سینه فرد مرموزی به نام «بهروز» بود...

راز پسرخاله در صحنه کشف اجساد

پیگیری سرنخ‌های این حادثه تلخ، به جوانی رسید که اولین بار با اجساد قربانیان روبه‌رو شده بود، ولی آن جوان ساکن تهران چگونه به مشهد رسید. «مصطفی – ذ» که مورد پرسش قاضی شعبه ۲۰۸ دادسرای عمومی و انقلاب مشهد قرار گرفته بود در این باره گفت: من در تهران ساکن هستم و در آن جا زندگی می‌کنم، اما قصد داشتم با دختر خاله ام (رویا) نامزد شوم به همین دلیل به صورت تلفنی ارتباط داشتیم و به یکدیگر زنگ می‌زدیم، ولی از دو روز قبل به طور مشکوکی تلفن همه اعضای خانواده خاله ام قطع شد، حتی رویا هم پاسخ تلفن مرا نمی‌داد. خیلی نگران شدم تا این که بالاخره ایمان (جوانی که زنده ماند) گوشی خودش را روشن کرد و به من پیام داد که «میلاد» خودکشی کرده است! بلافاصله پسردایی‌ام را فرستادم تا خبری بگیرد، ولی او گفت: کسی در خانه را باز نمی‌کند. شب هنگام موفق شدم با رویا تلفنی تماس بگیرم، ولی او حال مساعدی نداشت و نمی‌توانست حرف بزند به همین دلیل سراسیمه به همراه برادرم از تهران به مشهد آمدم و حدود ساعت ۹:۳۰ صبح بود که در منزل خاله‌ام را باز کردیم و با اجساد روبه رو شدیم.

«مرتضی» (برادر مصطفی) نیز گفت: مدتی قبل فردی به من پیام می‌داد که «من از این‌ها پول می‌خواهم!» ...

یکی از همسایگان قربانیان این ماجرا هم به مقام قضایی گفت: حدود ساعت ۲ بامداد بود که صدای «ایمان» را شنیدم که با فردی در آن سوی خط با صدای بلند مشاجره می‌کرد که فهمیدم موضوع ناموسی است، با این حال چند وقت قبل هم یک جوان پرایدسوار با زدن سنگ ریزه به شیشه منزل آن‌ها برایشان ایجاد مزاحمت می‌کرد.

مرگ تلخ دختر ۱۸ ساله

با انجام تحقیقات گسترده میدانی در محل وقوع این حادثه دردناک، بلافاصله قاضی صفری دستور شناسایی و بازداشت بهروز (مرد مرموز) را صادر کرد و بدین ترتیب تحقیقات در حالی برای کشف زوایای پنهان این ماجرا ادامه یافت که دختر ۱۸ ساله نیز بر اثر شدت عوارض ناشی از مسمومیت دارویی در مرکز درمانی جان سپرد و این گونه قربانیان این ماجرا به ۵ نفر رسید، اما هنوز «ایمان» نفس می‌کشید و تحت درمان قرار داشت.

اعترافات مرد مرموز

پس از انتشار اخبار مربوط به خودکشی گروهی اعضای یک خانواده در مشهد، بالاخره «بهروز» ناچار شد خود را تسلیم قانون کند. او که در شعبه ۲۰۸ ویژه پرونده‌های جنایی مقابل قاضی صادق صفری ایستاده بود، درباره اتهامات مطرح شده در پرونده و در پی اعلام شکایت پدر خانواده قربانیان گفت: از حدود یک سال قبل با یکی از دختران این خانواده ارتباط داشتم و، چون می‌خواستم با او ازدواج کنم هر آن چه از من می‌خواست فراهم می‌کردم به همین دلیل هم ده‌ها میلیون تومان در مدتی که با هم در ارتباط بودیم هزینه کردم، ولی از مدتی قبل او ارتباط خودش را با من قطع کرد و دیگر قصد ازدواج با مرا نداشت. من هم که اوضاع را این گونه دیدم و فهمیدم سرم کلاه رفته است و تنها پول هایم را هزینه کرده ام به آن‌ها پیام می‌دادم که مبالغ مذکور را به من بازگردانند، ولی آن‌ها به خواسته‌ام بی‌توجهی می‌کردند و من هم به ناچار با خودرو به در منزل آن‌ها می‌رفتم تا طلبم را بگیرم.

انگیزه خودکشی گروهی چه بود؟

«بهروز» در ادامه اعترافاتش راز دیگری را فاش کرد که انگیزه این خودکشی گروهی را رقم زد. او گفت: از حدود دو، سه هفته قبل از این ماجرا خواهرم در تربت حیدریه مورد تعرض گروهی قرار گرفت و چند نفر به او تعرض کردند که پرونده‌ای هم در این باره با شکایت خواهرم تشکیل شد و مورد بررسی قرار گرفت.

اگر چه بهروز در این باره توضیحات بیشتری نداد، اما در ادامه تحقیقات قضایی یکی از دوستان میلاد (مرحوم) رازمگوی این پرونده را فاش کرد. او گفت: وقتی بهروز از «میلاد» (پسر بزرگ خانواده) خواسته بود تا پول‌هایی را که برای خواهرش هزینه کرده، بپردازد او ناگهان ماجرای تعرض به خواهر بهروز را پیش کشید که نمی‌تواند خواهرش را از روابط غیراخلاقی بازدارد! چرا که موضوع تعرض به خواهر بهروز در تربت حیدریه پیچیده بود و «میلاد» هم از آن خبر داشت.

دوست «میلاد» در ادامه اظهاراتش گفت: مطرح شدن این موضوع بهروز را به شدت عصبانی کرد و او هم حرف‌های نامربوطی را درباره خواهران «میلاد» بر زبان راند. بهروز که حدود یک سال با خواهر «میلاد» ارتباط داشت به برخی مسائل غیراخلاقی و ناموسی اشاره کرد که شنیدن آن‌ها برای «میلاد» بسیار سخت و زجرآور بود. به همین دلیل هم «میلاد» از شدت خشم و ناراحتی‌های روحی دست به خودکشی زد و ...

با افشای زوایای جدید از این حادثه دردناک، «بهروز» با صدور قرار قانونی از سوی قاضی ویژه قتل عمد روانه زندان شد و سپس با سپردن وثیقه ۳ میلیارد تومانی به دادسرا تا زمان رسیدگی به این پرونده از زندان بیرون آمد.

تنها بازمانده

بنابراین گزارش، از سوی دیگر نیز «ایمان»، تنها بازمانده این خانواده که در اغما به سر می‌برد، هوشیاری خود را بازیافت و پس از تکمیل اقدامات درمانی از بیمارستان مرخص شد، ولی هنوز درحالی تحت درمان قرار دارد که ابعاد دیگر این ماجرای وحشتناک در سینه او نهفته است و تحقیقات بیشتر از سوی قاضی صادق صفری همچنان برای روشن شدن همه زوایای این پرونده جنایی ادامه دارد.

بین الملل

تیراندازی مرگبار در «داگلاسِ» آمریکا

به گفته مقامات پلیس ایالتی آمریکا، تیراندازی در یک مهمانی خانگی در شهرستان "داگلاس" واقع در ایالت جورجیا که بیش از ۱۰۰ نوجوان در آن حضور داشتند، دو کشته و شش زخمی برجای گذاشته است.

به گزارش ایسنا به نقل از سی ان ان، مقامات پلیس ایالتی همچنین اظهار کردند که تیراندازی روز شنبه رخ داده و ناشی از درگیری در این مهمانی بوده است.

مقامات پلیس ایالتی از هر کسی که اطلاعاتی در مورد ضارب این حادثه دارد، خواسته است تا به پلیس اطلاع دهد؛ زیرا اطلاعات درباره این حادثه بسیار محدود است. تحقیقات برای بررسی جزئیات بیشتر این حادثه در حال انجام است.

سقوط هواپیما در منطقه مسکونی در نیویورک

مقامات پلیس ایالتی نیویورک از سقوط یک فروند هواپیمای خصوصی در منطقه‌ای مسکونی و در نزدیکی چندین خانه در جنوب شرق این ایالت خبر دادند.

به گزارش ایسنا به نقل از "ای بی سی نیوز"، بر اساس اعلام هیأت ملی ایمنی حمل و نقل آمریکا، بعد از ظهر روز یکشنبه در پی سقوط یک هواپیمای سبک در "لانگ آیلند"، منطقه‌ای پرجمعیت در جنوب شرق ایالت نیویورک، یک نفر کشته و دو نفر دیگر نیز زخمی شدند که وضعیت جسمی آنها وخیم است. مقامات پلیس ایالتی نیویورک اعلام کردند که این هواپیمای سبک سه سرنشین داشته است.

این مقامات همچنین اظهار کردند که خلبان اندکی پس از برخاستن هواپیما، سیگنالی مبنی بر وجود دود در کابین خود ارسال کرده است.

در این حادثه یک نفر در صحنه جان خود را از دست داده و دو تن دیگر نیز با جراحات جدی به بیمارستان منتقل شده اند.

تحقیقات برای بررسی جزئیات بیشتر و علت وقوع این سانحه هوایی در حال انجام است. گفته می‌شود که این هواپیما در نزدیکی چندین خانه مسکونی سقوط کرده است.

آتش سوزی در اردوگاه آوارگان روهینجا هزاران نفر را بی‌سرپناه کرد

مقامات بنگلادش در حال بررسی علت آتش سوزی گسترده یکشنبه شب در اردوگاه آوارگان روهینجا هستند که در نتیجه آن دست‌کم ۱۲ هزار نفر بدون سرپناه شده‌اند.

به گزارش ایسنا به نقل از بی بی سی، هرچند این آتش‌سوزی گسترده هیچ تلفاتی نداشته اما مقامات محلی گفته‌اند که آتش‌سوزی با انفجار سیلندرهای گاز در آشپزخانه‌ها به سرعت گسترش یافت و ۲۰۰۰ پناهگاه را ویران کرد. پلیس در حال بررسی این مسئله است که آیا این آتش سوزی یک اقدام خرابکارانه بوده یا خیر. رسانه‌های محلی گزارش داده‌اند که یک مرد تاکنون بازداشت شده است.

گفته می‌شود این اردوگاه، بزرگترین اردوگاه پناهندگان جهان است.

اکثر ساکنان این اردوگاه را پناهندگان مسلمان روهینجا تشکیل می‌دهند که از آزار و اذیت‌های حکومت میانمار در همسایگی بنگلادش گریخته‌اند.

دیروز (دوشنبه) و یک روز پس از آتش‌سوزی صدها نفر به محل حادثه بازگشتند تا ببینند آیا می‌توانند وسایل زندگی‌شان را از خرابه‌های ناشی از آتش‌سوزی نجات دهند.

به گفته یک مقام محلی، آتش سوزی حدود بعد از ظهر یکشنبه به وقت محلی آغاز شده بود و به سرعت پناهگاه‌هایی که از جنس بامبو و برزنت بودند را سوزاند.

"میانور رحمان"، کمیسر پناهندگان بنگلادش گفته است: حدود ۲۰۰۰ پناهگاه سوخته و حدود ۱۲ هزار تبعه میانماری که به اجبار آواره شده‌اند نیز اکنون بی سرپناه شده‌اند.

بر اساس گزارش وزارت دفاع بنگلادش که ماه گذشته منتشر شد، بین ژانویه ۲۰۲۱ تا دسامبر سال ۲۰۲۲ دست‌کم ۲۲۲ حادثه آتش سوزی در اردوگاه‌های روهینجاها از جمله ۶۰ مورد عمدی آتش سوزی رخ داده است.

در مارس ۲۰۲۱ و در پی یکی از این آتش‌سوزی‌های عظیم حداقل ۱۵ نفر کشته و حدود ۵۰ هزار نفر آواره شدند.

فارس

جانشین فرمانده انتظامی فارس: اعضای باند قاچاق خودرو در فارس دستگیر شدند

جانشین فرمانده انتظامی استان گفت: با انهدام اعضای باند قاچاق خودرو، ۱۰ دستگاه سواری در شیراز کشف و روانه پارکینگ شدند.

سردار یوسف ملک‌زاده در گفت‌وگو با خبرنگار پایگاه خبری پلیس، اظهار داشت: ماموران پلیس امنیت اقتصادی استان با اقدامات فنی و تخصصی مطلع شدند اعضای یک باند از طریق اسناد جعلی اقدام به خرید و فروش خودروهای قاچاق می‌کنند که رسیدگی به موضوع را در دستور کار خود قرار دادند.

وی افزود: ماموران انتظامی تحقیقات خود را آغاز کردند و پس از چند ماه کار اطلاعاتی موفق شدند در این خصوص ۱۸ نفر که اعضای یک باند بودند را شناسایی و طی چند عملیات آنان را دستگیر کنند.

جانشین فرمانده انتظامی استان ادامه داد: ماموران پلیس امنیت اقتصادی استان موفق شدند طی چند مرحله و در بازدید از منازل متهمان ۱۰ دستگاه سواری قاچاق از نوع لندکروزر، لکسوس، بی ام دبلیو، میتسوبیشی، نیسان مورانو و اف جی کرویزر را کشف کنند.

سردار ملک‌زاده با بیان اینکه کارشناسان مربوطه ارزش خودروهای مکشوفه را ۳۸۰ میلیارد ریال برآورد کرده‌اند، گفت: متهمان برای انجام مراحل قانونی روانه دادسرا شدند.

آتش سوزی انبار ضایعات در روستای گچی شیراز

ایسنا: سرپرست سازمان آتش نشانی شهرداری شیراز گفت: بامداد دیروز دوشنبه ۱۵ اسفند، یک انبار دپوی ضایعات واقع در روستای گچی شهرستان شیراز، دچار آتش‌سوزی شد.

هادی عیدی‌پور در خصوص جزئیات آتش‌سوزی بامداد دیروز به خبرنگاران گفت: حادثه آتش‌سوزی در یک انبار دپوی ضایعات، ساعت ۳ و ۵۲ دقیقه صبح از طریق سامانه ۱۲۵ اطلاع‌رسانی شد که آتش‌نشانان از ۴ ایستگاه به محل اعزام شدند.

عیدی‌پور محل وقوع این حادثه را روستای گچی در شهرستان شیراز اعلام و اضافه کرد: هنگام رسیدن ماموران، آتش بخش اعظمی از این انبار ۳۰۰۰ مترمربعی را در برگرفته و در حال گسترش بود.

وی با بیان اینکه حجم دپوی ضایعات قابل اشتعال در نقاطی از این انبار تا ارتفاع ۲ متری بود، گفت: بخشی از این انبار روباز و بخشی نیز روبسته و به شکل سوله است.

عیدی‌پور با اشاره به حضور ۴ تیم عملیاتی با ۶ دستگاه خودرو در محل با هدف اطفا آتش، گفت: این آتش‌سوزی قبل از سرایت آتش به سایر نقاط انبار و اماکن پیرامونی، مهار شد.

رئیس آتش‌نشانی شیراز با بیان اینکه خوشبختانه این حادثه مصدوم نداشت، اعلام کرد که علت وقوع حادثه بعد از ارزیابی کارشناسی اعلام خواهد شد.

کشف ۳۰ هزار لیتر گازوئیل قاچاق

فرمانده انتظامی لارستان از کشف ۳۰ هزار لیتر گازوئیل قاچاق در این شهرستان خبر داد.

سرهنگ سیدمحمد یوسفی در گفت‌وگو با خبرنگار پایگاه خبری پلیس، در تشریح این خبر اظهار داشت: مأموران انتظامی لارستان هنگام نظارت بر خودروهای عبوری به یک دستگاه کامیون کشنده مشکوک شدند و آن را برای بررسی بیشتر متوقف کردند.

وی افزود: مأموران پس از بازرسی از این تریلر ۳۰ هزار لیتر گازوئیل که بدون مجوز قانونی و قاچاق بود را کشف کردند.

دستگیری سارق لاستیک با ۲۵ فقره سرقت در کازرون

فرمانده انتظامی کازرون از دستگیری سارق لاستیک خودرو با ۲۵ فقره سرقت در این شهرستان خبر داد.

سرهنگ اسماعیل زراعتیان در گفت‌وگو با خبرنگار پایگاه خبری پلیس، با اعلام این خبر بیان کرد: در پی وقوع چندین فقره سرقت لاستیک خودرو در سطح شهرستان کازرون، بررسی موضوع جهت شناسایی سارق در دستور کار ماموران انتظامی قرار گرفت.

وی افزود: ماموران کلانتری ۱۲ حضرتی تحقیقات خود را آغاز کردند و با اقدامات فنی و تخصصی موفق شدند در این خصوص یک سارق سابقه‌دار را شناسایی و در عملیاتی غافلگیرانه وی را در مخفیگاهش دستگیر کنند.

فرمانده انتظامی کازرون با بیان اینکه از مخفیگاه متهم تعداد زیادی انواع لاستیک و رینگ خودرو کشف شد، ادامه داد: سارق در بازجویی تخصصی به ۲۵ فقره سرقت لاستیک خودرو در سطح شهرستان اعتراف کرد.

دستگیری متهم و رفع تصرف ۲۰ هکتار اراضی ملی در داراب

فرمانده انتظامی شهرستان داراب از رفع تصرف ۲۰ هکتار از اراضی ملی در بخش فورگ خبر داد.

سرهنگ علیرضا نوشاد در گفت‌وگو با خبرنگار پایگاه خبری پلیس، بیان کرد: در پی شکایت اداره منابع طبیعی مبنی بر تصرف غیرقانونی اراضی ملی در منطقه معروف به ملک آباد بخش فورگ از توابع داراب، موضوع به صورت ویژه در دستور کار ماموران انتظامی قرار گرفت.

وی افزود: ماموران پاسگاه انتظامی فورگ پس از هماهنگی با مراجع قضائی به همراه نماینده اداره منابع طبیعی به محل مورد نظر اعزام و موفق شدند ۲۰ هکتار از اراضی ملی که فردی سودجو اقدام به کاشت نهال کرده بود را رفع تصرف کنند.

فرمانده انتظامی داراب با اشاره به اینکه در این خصوص یک نفر دستگیر و به دادسرا معرفی شد، گفت: زمین‌خواران بدون در نظر گرفتن حق عامه مردم در بهره‌مندی از نعمت‌های خدادادی با هدف رسیدن به سودهای کلان اقدام به تصرف زمین و منابع طبیعی می‌کنند که پلیس برابر قانون با آنان برخورد قاطع می‌کند.

کشف موتورسیکلت میلیاردی قاچاق در لارستان

فرمانده انتظامی لارستان گفت: با تلاش ماموران این فرماندهی یک دستگاه موتورسیکلت قاچاق به ارزش ۹ میلیارد ریال کشف شد.

سرهنگ سیدمحمد یوسفی در گفت‌وگو با خبرنگار پایگاه خبری پلیس، اظهار داشت: در اجرای طرح برخورد با کالای قاچاق، ماموران یگان امداد این شهرستان حین گشت‌زنی در سطح حوزه استحفاظی به یک دستگاه موتورسیکلت سنگین که در حال تردد بود مشکوک شدند و آن را برای بررسی بیشتر متوقف کردند.

وی ادامه داد: ماموران پس از بررسی متوجه شدند که این موتورسیکلت فاقد اسناد و مدارک گمرکی بوده و به صورت قاچاق وارد این شهرستان شده است.

فرمانده انتظامی لارستان با بیان اینکه در این خصوص مالک برای انجام مراحل قانونی به مرجع قضائی معرفی شد، افزود: برابر نظر کارشناسان ارزش موتورسیکلت قاچاق ۹ میلیارد ریال برآورد شده است.

اعلام استشمام بوی نامطبوع در برخی مدارس فارس

ایسنا: رئیس اداره اطلاع رسانی آموزش و پرورش فارس از استشمام بوی نامطبوع توسط شماری از دانش‌آموزان در بعضی مدارس شهرستان‌های این استان، در روز دوشنبه ۱۵ اسفند، خبر داد.

حمیدرضا شعبانی در گفت‌وگو با ایسنا با تاکید براینکه، خوشبختانه دیروز در شیراز گزارشی از مسمومیت دانش‌آموزان نداشتیم، گفت: در شهرستان‌های اقلید، بیضاء، لارستان، مرودشت و جهرم، مواردی گزارش و بلافاصله اقدامات لازم انجام شده است.

او ادامه داد: تعدادی از دانش‌آموزان در دبیرستان "نگرش" اقلید، "شهید هاشم بانشی" بیضاء، "عدالت" لارستان، "حجاب" در روستای کوشک مرودشت و "فضیلت" در جهرم، نسبت به استشمام بوی نامطبوع گزارش کردند که بلافاصله موضوع از طریق مدیران مدارس به مراکز اورژانس اطلاع‌رسانی می‌شود.

شعبانی با بیان اینکه شماری از دانش‌آموزان مدارس اعلام شده، با استرس و اضطراب و علائمی مواجه شده بودند، گفت: بعضی از دانش‌آموزان دارای بیماری‌های زمینه‌ای نظیر آسم و آلرژی توسط اورژانس به مراکز درمانی منتقل شده‌اند.

او با بیان اینکه خوشبختانه هیچ یک از دانش آموزان مدارس یاد شده، در بیمارستان بستری نشده‌اند.

رئیس اداره اطلاع رسانی آموزش و پرورش فارس از خانواده‌ها درخواست کرد که ضمن حفظ خونسردی از انتقال استرس خود به فرزندانشان خودداری کنند.

کشف اموال مسروقه و دستگیری مالخر

فرمانده انتظامی جهرم از دستگیری مالخر و کشف مقدار زیادی اموال مسروقه در این شهرستان خبر داد.

سرهنگ خسرو رزمجویی در گفت‌وگو با خبرنگار پایگاه خبری پلیس، بیان کرد: در پی وقوع چند فقره سرقت از ساختمان‌های نیمه کاره در سطح شهرستان، بررسی موضوع به صورت ویژه در دستور کار ماموران پلیس آگاهی قرار گرفت.

وی با اشاره به اینکه ماموران با انجام یکسری اقدامات فنی و پلیسی موفق به شناسایی و دستگیری یک مالخر در این خصوص شدند، افزود: در بازرسی از محل اختفاء متهم مقادیر قابل توجهی لوله و اتصالات، کابل برق، پمپ آب، تراز، پیک‌نیک، دینام، دوچرخه، ابزار آلات ساختمانی، پیکور، سنگ فرز، دریل، آرماتور و ...کشف شد.

فرمانده انتظامی جهرم با اشاره به اینکه متهم برای انجام مراحل قانونی تحویل مراجع قضائی شد، خاطر نشان کرد: شهروندان برای شناسایی اموال سرقتی خود به پلیس آگاهی این شهرستان مراجعه کنند.

دستگیری سارقین مزارع و باغات در مرودشت

فرمانده انتظامی مرودشت از شناسایی و دستگیری سارقین مزارع و باغات با ۲۶ فقره سرقت در این شهرستان خبر داد.

سرهنگ فرشید زینلی در گفت‌وگو با خبرنگار پایگاه خبری پلیس، با اعلام این خبر بیان کرد: در پی وقوع چندین فقره سرقت از باغات و مزارع در مناطق روستایی، بررسی موضوع در دستور کار پلیس قرار گرفت.

وی افزود: ماموران پاسگاه انتظامی کناره با انجام اقدامات فنی و بررسی‌های همه جانبه ۲ سارق را در این خصوص شناسایی و در عملیاتی غافلگیرانه آنان را دستگیر کردند.

فرمانده انتظامی مرودشت با بیان اینکه متهمین در بازجویی اولیه به ۲۶ فقره سرقت از مزارع و باغات کشاورزی اعتراف کردند، گفت: سارقین برای انجام مراحل قانونی روانه دادسرا شدند.

کشف ۱۸ رأس گوسفند قاچاق در خفر

فرمانده انتظامی خفر از کشف ۱۸ راس گوسفند قاچاق در بازرسی از یک سواری پژو در این شهرستان خبر داد.

سرهنگ حجت‌اله احمدیان در گفت‌وگو با خبرنگار پایگاه خبری پلیس، اظهار داشت: ماموران پلیس آگاهی این فرماندهی هنگام نظارت بر خودروهای عبوری در محورهای مواصلاتی این شهرستان، به یک سواری پژو ۴۰۵ حامل گوسفند مشکوک شدند و با اقدامات فنی آن را توقیف کردند.

وی افزود: در بازرسی از آن خودرو، ۱۸ راس گوسفند قاچاق که فاقد هرگونه مجوز حمل از دامپزشکی بود کشف و راننده نیز دستگیر شد.

فرمانده انتظامی شهرستان خفر با بیان اینکه ارزش دام‌های کشف شده برابر نظر کارشناسان ۵۰۰ میلیون ریال برآورد شده است، تصریح کرد: متهم با تشکیل پرونده به مراجع قضائی معرفی شد.

روند افزایشی موارد کرونا در کشور

۹فوتی و ۵۱۱ ابتلا در ۲۴ ساعت

بنابر اعلام وزارت بهداشت، در در طول ۲۴ ساعت ۵۱۱ بیمار کووید ۱۹ در کشور شناسایی شدند و متاسفانه ۹ بیمار نیز جان خود را از دست دادند و مجموع جان باختگان این بیماری به ۱۴۴ هزار و ۹۰۲ رسید.

به گزارش ایسنا، از روز یکشنبه تا دیروز ۱۵ اسفند ماه ۱۴۰۱ و بر اساس معیارهای قطعی تشخیصی، ۵۱۱ بیمار جدید مبتلا به کووید۱۹ در کشور شناسایی و ۲۵۰ نفر از آنها بستری شدند و مجموع بیماران کووید۱۹ در کشور به ۷ میلیون و ۵۷۰ هزار و ۷۴۳ نفر رسید.

خوشبختانه تا کنون ۷ میلیون و ۳۳۹ هزار و ۷۹۶ نفر از بیماران، بهبود یافته و یا از بیمارستان‌ها ترخیص شده‌اند و ۳۵۴ نفر از بیماران مبتلا به کووید۱۹ در بخش‌های مراقبت‌های ویژه بیمارستان‌ها تحت مراقبت قرار دارند.

تاکنون ۵۵ میلیون و ۳۵۳ هزار و ۷۶۷ آزمایش تشخیص کووید۱۹ در کشور انجام شده است.

همچنین تاکنون ۶۵ میلیون و ۲۰۵ هزار و ۱۳۸ نفر دُز اول، ۵۸ میلیون و ۵۹۹ هزار و ۹۷۷ نفر دُز دوم و ۳۱ میلیون و ۶۴۹ هزار و ۳۶۳ نفر نیز دُز سوم و بالاتر واکسن کرونا را در کشور تزریق کرده‌اند و مجموع واکسن‌های تزریق شده در کشور به ۱۵۵ میلیون و ۴۵۴ هزار و ۴۷۸ دُز رسید.

در حال حاضر نیز یک شهرستان در وضعیت قرمز، ۱۳ شهر در وضعیت نارنجی، ۱۱۸ شهر در وضعیت زرد و ۳۱۶ شهر کشور نیز در وضعیت آبی قرار دارند.

جزئیات اجرای کالابرگ الکترونیکی در سراسر کشور

اجرای سراسری طرح کالابرگ الکترونیکی در کل کشور آغاز شده و طبق اعلام وزارت تعاون،کار و رفاه اجتماعی برخی از فروشگاه‌های زنجیره ای و خُرد مجهز به بارکدخوان و متصل به سامانه شده‌اند و پذیرای شهروندان در سراسر کشور هستند.

به گزارش ایسنا، بسیاری از کارشناسان معتقدند اگر طرح کالابرگ الکترونیکی به شکل مطلوب در کشور اجرا و مورد استقبال واقع شود، درصدی از تورم موجود را کنترل و مدیریت می‌کند؛ طرحی که از هفته‌های اخیر در چهار استان هرمزگان، قزوین، گیلان و مرکزی به شکل آزمایشی به اجرا درآمد و دولت این تصمیم را در راستای تقویت سلامت غذایی و حمایت از معیشت خانوار اتخاذ کرده است.

به موجب این طرح امکان خرید اعتباری ۱۰ قلم کالای اساسی شامل ماست، شیر، پنیر، قند و شکر، ماکارونی، روغن مایع، برنج، مرغ و تخم مرغ تا سقف مبلغ یارانه خانوار یک ماه زودتر از تاریخ واریز نقدی فراهم شده است.

ارزش ریالی سبد مذکور ۵۳۰ هزار تومان است ولی سهم پرداختی مردم برای خرید ۱۰ قلم کالا ۲۳۵ هزار و ۷۵۰ هزار تومان است و در صورت تورم احتمالی و افزایش قیمت‌ها این سهم تغییر نمی‌کند.

در این طرح دولت به منظور اعمال سیاست‌های حمایتی خود به بستر فنی مطمئن و فراگیری نیاز دارد از این رو جهت رفع این نیاز، شبکه ملی اعتبار (شما) راه اندازی شد.

شبکه ملی اعتبار یک روش جدید و متصل به شبکه بانکی است که بر مبنای کد ملی افراد، اعتبار کارت آنها شارژ می‌شود و شهروندان در چهار استان هرمزگان، قزوین، مرکزی و گیلان می‌توانند با هر کارت‌بانکی که به نام سرپرست خانوار است خرید کنند و نیاز نیست حتماً کارت یارانه به همراه داشته باشند.

استفاده از اعتبار کالابرگ الکترونیکی کاملا اختیاری است و یارانه هیچ کسی قطع نمی‌شود. خانوارها می‌توانند یک ماه زودتر از مبلغ یارانه خودشان خرج کنند و چنانچه تمایل به خرید کالای الکترونیکی نبود، همچنان امکان برداشت نقدی یارانه واریزی ماه‌های آینده وجود دارد.

استفاده از اعتبار کاملا اختیاری بوده و از طریق تمامی کارت های بانکی به نام سرپرست خانوار امکانپذیر است. در مورد کالاهای مشمول طرح هم الزامی به خرید یک نشان تجاری خاص نیست و افراد می‌توانند از گروه‌های کالایی اعلام شده از هر نشان تجاری دلخواه خرید خود را انجام دهند.

به گفته حمید فرداد ـ مجری پروژه کالابرگ الکترونیکی و مدیرعامل شرکت خدمات فناوری اطلاعات رفاه ایرانیان، شرکت فروشندگان در این طرح اختیاری است. فروشندگان صنوف خواربار، لبنیات، پروتئین و فروشگاه های زنجیره‌ای و تعاونی مصرف، می‌توانند با مراجعه به نرم افزار «بازار» و «مایکت» یا از طریق درگاه الکترونیکی shoma.sfara.ir نسبت به نصب برنامه کاربردی «شما» و ثبت نام از قسمت پنل فروشنده به فروشندگان مجاز در این طرح ملحق شوند.

وی تصریح کرد: تسویه حساب و واریز مبالغ خریدهای اعتباری (مابه التفاوت مبلغ پرداختی مردم با قیمت کالاها) مشابه تسویه با فروشندگان از طریق کارتخوان بوده و اتصال به این طرح کاملا رایگان است و شهروندان می‌توانند ضمن مراجعه به سامانه shoma.sfara.ir اپلیکیشن شما را دانلود و نصب کنند تا با فروشگاه‌های طرف قرارداد با طرح آشنا شوند.

در حال حاضر اجرای طرح کالابرگ الکترونیکی در برخی استان‌ها با استقبال خوبی مواجه شده است چنانچه برابر گزارش‌ها استقبال از طرح در هرمزگان به عنوان اولین استان مجری طرح ۹۰ درصد بوده اما در برخی دیگر از استان‌ها اقبال عمومی اندک بوده است.

به گفته سید صولت مرتضوی ـ وزیر تعاون، کار و رفاه اجتماعی بستر اجرای کالابرگ الکترونیکی در کشور فراهم شده ولی اقبال عمومی یک مقدار کم است که باید برنامه‌ریزی شده و مشوق‌هایی در نظر گرفته شود تا اقبال به طرح بیشتر شود.

وی پیشتر در گفت و گویی با ایسنا از توسعه طرح کالابرگ الکترونیکی خبر داده و گفته بود: بنا داریم طرح را توسعه بدهیم و همکاران ما در معاونت رفاه و شرکت مربوطه با فروشگاه‌های زنجیره‌ای هماهنگ کردند تا در گام‌های بعدی طرح را از طریق فروشگاه‌های زنجیره‌ای به کل کشور تعمیم دهیم.

او با اشاره به کم اقبال بودن طرح در برخی استان‌هایی که طرح در آنها اجرا شده گفت: گزارش‌های دریافتی حاکی از آن است که با اقبال عمومی چندانی مواجه نشده‌ایم، ضمن آنکه اطلاع‌رسانی مناسب هم انجام شده است. با این حال این شبکه آماده است و دریافت کالا یا یارانه نقدی نیز اختیاری است و امیدوارم با اقبال بیشتری مواجه شود.

وزارت تعاون،کار و رفاه اجتماعی دیروز در اطلاعیه‌ای از آغاز اجرای طرح در سراسر کشور خبر داد و اعلام کرد: با توجه به اجرای موفقیت‌آمیز طرح کالابرگ الکترونیک به صورت آزمایشی در چهار استان هرمزگان، قزوین، مرکزی و گیلان اجرای این طرح به صورت ملّی در سراسر کشور آغاز شد.

در این طرح اعتبار تمامی خانوارهای یارانه‌بگیر شارژ شده و می‌توانند یک ماه زودتر از دریافت یارانه نقدی، از این اعتبار جهت خرید ۱۰ قلم کالای اساسی مشمول طرح ملی کالابرگ الکترونیک استفاده کنند. در صورت استفاده از این مزیت و خرید کالا از محل اعتبار یارانه، به میزان اعتبار استفاده شده از یارانه ماه بعد خانوار کسر و مابقی به‌صورت نقدی، در موعد مقرر واریز یارانه به حساب سرپرست خانوار واریز خواهد شد.

خانوارهایی که یارانه دریافت می‌کنند جهت مشاهده میزان اعتبار، فهرست کالاها و فروشگاه‌های مشمول طرح ملی کالابرگ الکترونیک با تلفن همراه سرپرست خانوار، می‌توانند کد دستوری #۲۸*۷۸۸* را شماره‌گیری کرده و یا به درگاه اینترنتی shoma.sfara.ir مراجعه کنند.

فروشگاه‌های زنجیره‌ای رفاه، افق کوروش، دیلی مارکت، جانبو و برخی فروشگاه‌های خُرد که مجهز به بارکدخوان شدند هم اکنون به این سامانه متصل شده و پذیرای شهروندان در سراسر کشور هستند.

بی‌تردید در جریان اجرای هر طرحی کم و کاستی‌هایی وجود دارد و زمان بندی، برنامه‌ریزی، زیرساخت‌ها و اطلاع رسانی‌ها در این زمینه موثر است که رفته رفته طرح را بهتر و پخته‌تر می‌سازد با این حال برخی گزارش‌ها حاکی از آن است که همزمان با رفع کاستی‌ها و آشنایی مردم با طرح استقبال از آن هم بیشتر شده است.

نکته قابل توجه اینکه کالابرگ الکترونیکی طرح جدیدی نیست بلکه قانون مصوب مجلس شورای اسلامی است که به موجب آن ۱۰ قلم کالای اساسی بر اساس نرخ شهریور سال ۱۴۰۰ به مردم عرضه می‌شود و دولت متعهد شده این امر را به سرانجام برساند.

نحوه خرید ۱۰ قلم کالای پیش‌بینی شده در کالابرگ الکترونیکی به این نحو است که اعتبار واریزی قابل برداشت به شکل نقدی نیست و صرفا با آن می توان ۱۰ قلم کالای اساسی را خریداری کرد. در واقع یک ماه قبل از پرداخت یارانه نقدی ماهانه، این اعتبار به حساب فرد (سرپرست خانوار) واریز می‌شود تا ۱۰ قلم کالای دلخواه خود در این طرح را با هر عنوان و برندی خریداری کند. هر سرپرست خانوار به اندازه تعداد اعضای خانوار خود تا سقف یارانه نقدی می‌تواند از کالاهای مذکور خریداری کند که مانند خریدهای معمولی با کارت بانکی انجام می‌گیرد. بخشی از یارانه کالا از محل اعتبار حساب یارانه و مابقی از حساب بانکی سرپرست خانوار کم می‌شود و در بیستم هر ماه باقی مانده اعتبار به حساب سرپرست واریز می شود.

به گزارش ایسنا، چنانچه تمایل به خرید کالای الکترونیکی نبود، همچنان امکان برداشت نقدی یارانه واریزی ماه‌های بعد وجود دارد به این نحو که اگر کالا خریداری شد اعتبار یارانه کسر می شود و ماه بعد مبلغ یارانه مجدد در کارت سرپرست خانوار شارژ می شود تا در صورت تمایل کالا خریداری یا آن را از حساب خود به طور نقدی برداشت کند.

متقاضیان جدید دریافت یارانه ثبت نام می‌شوند

نمایندگان در مجلس شورای اسلامی در مصوبه ای، ضمن حذف یارانه پردرآمدها وزارت تعاون، کار و رفاه اجتماعی را در سال آینده موظف به شناسایی و ثبت متقاضیان جدید یارانه کردند.

به گزارش ایسنا، در جلسه علنی نوبت صبح دیروز (دوشنبه) بند (د) تبصره ۱۷ تصویب شد.

بر این اساس، وزارت تعاون، کار و رفاه اجتماعی موظف است ضمن بروزرسانی داده‌ها، دو بار در سال با اتکا به داده‌های متقن و ثبتی پایگاه اطلاعات رفاه ایرانیان و واقعیت‌های اقتصادی کشور، درآمد سرانه خانوارها و قدرت خرید مردم نسبت به شناسایی گروه‌های مشمول حمایت و مشمولین ماده ۱۳ قانون حمایت از خانواده و جوانی جمعیت و برقراری حمایت‌های یارانه‌ای آن‌ها و اعلام حذف گروه‌های پردرآمد از حمایت‌های یارانه‌ای اقدام نماید.

سازمان هدفمندسازی یارانه ها و وزارت تعاون، کار و رفاه اجتماعی مکلفند نسبت به ثبت نام افراد جدید متقاضی یارانه طبق ضوابط و مقررات اقدام نمایند.

کلیه دستگاههای اجرائی ماده (۲۹) قانون برنامه پنج‌ساله ششم توسعه اقتصادی، اجتماعی و فرهنگی جمهوری اسلامی ایران از جمله بانک مرکزی جمهوری اسلامی ایران، فرماندهی انتظامی، سازمان ثبت احوال کشور، سازمان بورس و اوراق بهادار، سازمان ثبت اسناد و املاک کشور و پزشکی قانونی موظف به همکاری و ارائه اطلاعات به‌صورت برخط، مستمر و رایگان به وزارتخانه مذکور بوده و مکلفند تا فرایند استحقاق‌سنجی متقاضیان را با بهره‌برداری از شاخص‌های پایگاه، تدقیق، هدفمند و اثربخش نمایند.

یک کارشناس اقتصادی:
مجلس مقصر تورم ناشی از مصوبات بودجه‌ای اخیر است

ایرنا: یک کارشناس اقتصادی با تاکید بر اینکه تغییرات گسترده و بی مورد در لایحه بودجه باعث ایجاد کسری بودجه و تورم خواهد شد، گفت: مجلس با این اقدام خود در تورم‌های احتمالی و مشکلات اقتصادی سهیم خواهد بود.

به گزارش ایرنا، مجلس شورای اسلامی با تغییرات اساسی در لایحه بودجه ۱۴۰۲، شاکله آن را بر هم زده است که این تغییرات می‌تواند برنامه‌ریزی‌های دولت برای توسعه اقتصاد کشور و کاهش نرخ تورم را با مشکل مواجه کند.

ابراهیم رزاقی کارشناس اقتصادی در گفت‌وگو با خبرنگار اقتصادی ایرنا، در مورد تغییرات لایحه بودجه در مجلس و با اشاره به نقش نظارتی مجلس اظهار داشت: زمانی که تغییرات گسترده‌ای در لایحه بودجه ایجاد می‌شود، به طور طبیعی دولت دچار کسری بودجه و به هم ریختن برنامه‌ریزی‌هایش می‌شود.

وی با بیان اینکه مجلس با این اقدام در مشکلات اقتصادی احتمالی سهیم خواهد بود، افزود: دولت سیزدهم با دولت‌های قبلی بسیار متفاوت می‌باشد و بزرگ‌ترین مشکل دولت رئیسی، بدهی‌های باقیمانده از دولت قبل است؛ زیرا دولت روحانی نخواست مالیات بگیرد و مجلس هم در بحث مالیات‌ها تلاشی نکرد.

این استاد بازنشسته اقتصاد دانشگاه تهران گفت: بر همین اساس باید مجلس نقش نظارتی خود را داشته باشد و توازن ایجاد شده در بودجه را بر هم نزند.

رزاقی ادامه داد: دولت سیزدهم در همان روزهای ابتدایی کرونا و معیشت را برنامه‌های خود قرار داد که در کرونا خوب عمل کرد، در موضوع معیشت نیز نیازمند همراهی و همکاری دیگر دستگاه‌ها از جمله مجلس شورای اسلامی است.

وی با تاکید بر اینکه مجلس وظایفی برعهده دارد، گفت: مهم‌ترین برنامه دولت سیزدهم کنترل تورم است که در اینجا مسائل این است که پول نباید چاپ شود و تصمیمات مجلس نباید به گونه‌ای باشد که کسری بودجه به وجود بیاید.

کارشناس اقتصادی با بیان اینکه عوامل مختلفی از جمله کسری بودجه سبب ایجاد تورم می‌شود، گفت: دولت سیزدهم نرخ تورم ۶۰ درصد دولت قبل را به حدود ۴۰ درصد کاهش داده، اما همچنان این نرخ تورم نیز بسیار بالا است و روی زندگی مردم اثر منفی می‌گذارد که افزایش آن به بحران تبدیل خواهد شد.

شناسایی و تامین زمین برای احداث ۷۰۰ هزار واحد زمین در شهرهای جدید

علیرضا جعفری گفت: یکی از اقدامات مهم درسال ۱۴۰۱، شناسایی و تأمین زمین برای ۷۰۰ هزار واحدمسکونی در شهرهای جدید و آغاز عملیات اجرایی ۳۰۰ هزار واحد مسکونی است.

به گزارش پایگاه خبری وزارت راه و شهرسازی، علیرضا جعفری مدیرعامل شرکت عمران شهرهای جدید در تشریح اقدامات مهم عملکردی شهرهای جدید کشور در سال جاری، توضیح داد: یکی از اقدامات مهم در سال ۱۴۰۱، شناسایی و تأمین زمین برای ۷۰۰ هزار واحد مسکونی در شهرهای جدید و شهرک‌های مسکونی و آغاز عملیات اجرایی ۲۰۰ هزار واحد مسکونی و ۱۰۰ هزار واحد ویلایی و واحدهای تجمیعی است.

تکمیل و تحویل ۲۴ هزار واحد مسکونی مهر

مدیرعامل شرکت عمران شهرهای جدید با اشاره به تکمیل و تحویل بیش از ۲۴ هزار واحد مسکونی مهر تصریح کرد: از این تعداد ۱۶ هزار و ۹۰۰ واحد شامل ۱۰ هزار واحد در پردیس، ۲ هزار و ۸۰۰ واحد در پرند، ۲ هزار و ۳۰۰ واحد در هشتگرد و مابقی در گلبهار که با تعیین تکلیف، ایوانکی و صدرا ۵۰۰ واحد و ۴۰۰ واحد هم در شهر جدید اندیشه تا پایان سال افتتاح و به بهره‌برداری خواهد رسید و بخش عمده مابقی نیز تا تابستان ۱۴۰۲ افتتاح خواهد شد.

پیگیری تولید ۱۶ هزار واحد مسکونی در ۱۲ استان

معاون وزیر راه و شهرسازی همچنین تصریح کرد: پیگیری ایجاد ۱۶ هزار واحد مسکونی در ۱۲ استان که هدف اساسی در این مسیر بهره‌برداری از ظرفیت شهرهای جدید است، و فرصتی بی‌نظیر در حوزه سرمایه‌گذاری در شهرهای جدید خواهد بود.

مطالعه و برنامه‌ریزی برای احداث ۴۸ شهرک مسکونی در ۱۱ استان

جعفری همچنین با اشاره به ساماندهی بانک اطلاعات املاک در سراسر کشور گفت: مطالعه و برنامه‌ریزی ۴۸ شهرک مسکونی در ۱۱ استان و ثبت درخواست بیش از ۹۰ هزار شهرک خصوصی در سامانه در این راستا صورت گرفته است، علاوه بر این هوشمندسازی و بهره‌گیری از شرکت‌های دانش بنیان با توجه به ظرفیت شهرهای جدید هم در دستور کار قرار دارد.

وی در ادامه با اشاره به صدور پروانه بهره‌برداری اولین شهرک مسکونی خصوصی کشور در استان بوشهر بیان کرد: در زمینه شهر مولد که مورد تاکید معاون اول رئیس‌جمهور بوده، با همکاری وزارت جهاد کشاورزی، کارگروه مشترکی شکل گرفته و تفاهم‌نامه‌ای تهیه شده است.

مدیرعامل شرکت عمران شهرهای جدید ادامه داد: استحصال ۲۱ هزار و ۶۰۰ هکتار زمین در قالب شهرهای جدید و ۱۰ هزار و ۶۰۰ هکتار زمین در قالب شهرک‌های مسکونی نیز از موضوعاتی بود که در سال جاری پیگیری شد.

جعفری با تاکید بر موضوع هویت‌بخشی به شهرهای جدید گفت: نگاه آسیب‌شناسی نسبت به موضوعات اجتماعی و فرهنگی و دغدغه ایجاد شهرهایی با الگوی معماری ایرانی‌ـ اسلامی از موضوعات مهمی است که باید در دستور کار جدی قرار گیرد و برنامه‌های جامعی در این زمینه تدوین و قرارگاه توسعه اجتماعی و فرهنگی راه‌اندازی شده که استفاده از ظرفیت گروه‌های جهادی در آن لحاظ شده است.

وی ادامه داد: در موضوعات هوشمندسازی، مدیریت انرژی، موضوع فاضلاب، مدیریت آب، بازگردانی آب و حتی سوخت بحث‌های جدی وجود دارد که باید پیگیری شود.

معاون وزیر راه و شهرسازی خاطرنشان کرد: طبق عملکرد کلی یک‌میلیون و ۲۴۲ هزار نفر در سامانه، متقاضی دریافت مسکن طرح نهضت ملی مسکن بودند که از این تعداد ۳۷۱ هزار نفر حائز شرایط شده و ۱۷۲ هزار نفر تأیید نهایی به منزله افتتاح حساب داشتند که از این تعداد، ۹۷ هزار و ۶۴۵ نفر واریزی ۴۰ میلیون داشتند.

جعفری گفت: مشکل اصلی این است که ۸۷ درصد متقاضیان در ۶ شهر اصلی بودند که باید در این زمینه تأمل جدی داشت؛ چرا که کسری‌ها کاملاً مشخص است.

وی تصریح کرد: ۲۱۱ هزار و ۸۲۰ واحد طرح نهضت ملی مسکن در حال ساخت است، علاوه براین طرح، ۴۹ هزار و ۳۷۰ واحد در رابطه با بحث مشارکتی‌ها مطرح است، که برای طرح نهضت ملی مسکن ۲۰۱ هزار واحد و برای مشارکتی‌ها هم ۳۱ هزار واحد تأمین زمین و قرارداد بسته شده، اما در حوزه ارزیابی بانک‌ها در سال جدید باید شرایط تسهیل شود.

گلایه قطعه‌سازان از بد عهدی خودروسازان در پرداخت مطالبات

رئیس هیات مدیره انجمن قطعه‌سازان با اشاره به اینکه مدیرعامل سابق ایران خودرو به وعده و عهد خود در پرداخت مطالبات قطعه‌سازان عمل نکرده است، گفت: با تغییرات پیش آمده مشخص نیست قطعه‌سازان چه زمانی به حق خود خواهند رسید.

به گزارش ایسنا، اعضای هیات مدیره انجمن سازندگان قطعات خودرو کشور دیروز در نشستی ضمن گلایه شدید از بدعهدی خودروسازان در پرداخت مطالبات قطعه‌سازان از گرفتاری‌های پیش آمده فراوان در این خصوص در کنار مشکلات تامین ارز، خرید ارز به قیمت نزدیک به بازار آزاد و خرید مواداولیه به نرخ روز و... صحبت کردند.

گلستانی – رئیس هیات مدیره انجمن سازندگان قطعات خودرو – در این نشست عنوان کرد: بر اساس آمارها ارتقا در بحث کیفیت خودروها داشتیم که این مهم با همت قطعه سازان بوده است.

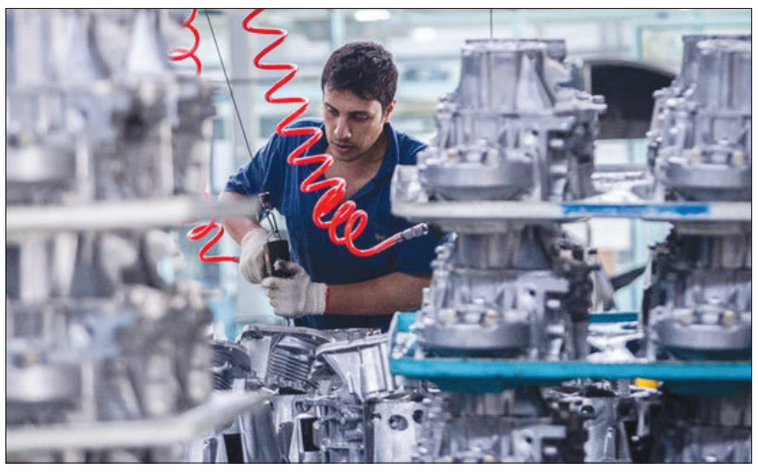

کاهش ۱۰۰۰ میلیارد تومانی هزینه‌های تولید در پی افزایش ۱۵ درصدی کیفیت

در ادامه این نشست منصور منصوری – دبیر انجمن سازندگان قطعات خودرو – در تشریح مشکلات قطعه‌سازی ضمن اشاره به این‌که قطعه‌سازان ۴۰ درصد، از نظر ارزشی قطعات خودرو را تامین می‌کنند، اظهار کرد: موضوع نخست در رابطه با افزایش تیراژ تولید است روزانه ۲۰۰۰ دستگاه تولید در گروه خودروسازی سایپا و ۲۴۰۰ دستگاه در ایران خودرو به صورت کامل انجام می‌شود.

وی اضافه کرد: موضوع بعدی بحث ارتقاء کیفیت خودروهاست. طبق آمارها افزایش ۱۵ درصدی کیفیت تولید خودروها را شاهد بوده‌ایم که به گفته خود خودروسازان تحقق این مهم به کاهش ۱۰۰۰ میلیارد تومانی هزینه‌ها منجر شده است. با برنامه ریزی میان قطعه‌سازان و خودروسازان ارتقاء کیفیت رخ داد تا رضایت مشتری جلب شود.

این عضو هیات مدیره انجمن سازندگان قطعات خودرو بحث سوم را در باب توسعه محصولات جدید خودروسازان دانسته و گفت: سرمایه‌گذاری در این زمینه بسیار حائز اهمیت است و تامین قطعات آن نیز با قطعه‌سازان خواهد بود، اما تحقق همه این موارد مستلزم تعامل خودروسازان و قطعه‌سازان در خصوص بدنه موتور و ... است؛ ضمن این‌که امسال ۱۴۰۰ میلیارد تومان برای پروژه‌های جدید سرمایه گذاری صورت گرفت.

دبیر انجمن قطعه‌سازان ادامه داد: با توجه به برنامه تولید داده شده توسط وزارت صنعت، معدن و تجارت به سایپا برای تولید ۲۲۰۰ دستگاه در روز و ۳۰۰۰ دستگاه خودرو برای ایران خودرو، همه موارد فوق‌الذکر مستلزم این است که خودروسازان با قطعه‌سازان تعامل خوبی داشته باشند این در حالی است که تعدیل قیمت‌ها و اصلاح قراردادها بین خودروساز و قطعه‌ساز در انتهای هر سال انجام می‌شود، اما در حال حاضر قطعه‌سازان از این حیث دچار مشکلات فراوان هستند و مطالبات به‌موقع به حساب سازندگان نمی‌نشیند.

منصوری تصریح کرد: طولانی شدن پرداخت مطالبات قطعه‌سازان در حالی است که این قطعه‌سازان مجبور به خرید مواد اولیه به قیمت روز هستند. این موضوع در مورد ارز نیز صدق می‌کند.

دبیر انجمن واردکنندگان تلفن همراه: تغییر ارز واردات موبایل

دبیر انجمن واردکنندگان تلفن همراه، تبلت و لوازم جانبی گفت: در حال حاضر مقرر شده همه موبایل‌های زیر ۶۰۰ دلار با ارز تالار دوم مرکز مبادله ارز و طلا وارد شود، اما هنوز موبایل‌های بالای ۶۰۰ دلار با ارز حاصل از صادرات خود وارد می‌شوند.

مهدی عبقری در گفت‌وگو با ایسنا، با بیان اینکه بعد از آغاز به کار مرکز مبادله ارز و طلا مقرر شد موبایل‌های زیر ۳۰۰ دلار با ارز نیمایی، ۳۰۰ تا ۶۰۰ دلار با ارز تالار دوم مرکز مبادله و بالای ۶۰۰ دلار با ارز حاصل از صادرات خود وارد شود، گفت: اما انجمن موبایل طی نامه‌ای از بانک مرکزی خواست همه موبایل‌ها با ارز تالار دوم مرکز مبادله وارد شود که فعلا موافقت شد همه موبایل‌های زیر ۶۰۰ دلار با ارز تالار دوم مرکز مبادله ارز و طلا وارد شود، اما هنوز موبایل‌های بالای ۶۰۰ دلار با ارز حاصل از صادرات خود وارد می‌شوند و در این رابطه تصمیم جدید گرفته نشده است.

وی با اشاره به اختلاف قیمت بیش از ۱۰ هزار تومانی نرخ ارز تالار دوم مرکز مبادله با ارز نیما، تصریح کرد: ما این وعده را می‌دهیم که اگر سه تقاضای انجمن از بانک مرکزی شامل تخصیص ارز تالار دوم مرکز مبادله به تمام موبایل‌ها، حذف ارز حاصل از صادرات خود برای موبایل‌های بالای ۶۰۰ دلار و تسهیل در تخصیص و تامین ارز در تالار دوم مرکز مبادله اجرا شود، بازار رقابتی ایجاد می‌شود و قیمت موبایل در بازار با تغییر ارز نیمایی به ارز مرکز مبادله، افزایش نخواهد یافت.

شرط گران نشدن موبایل

به گفته دبیر انجمن موبایل، اگر تامین ارز تسریع شود، شرکت‌های واردکننده موبایل به دلیل رقابت بالا، حداقل سود، یعنی سه تا چهار درصد، دریافت می‌کنند، اما در حال حاضر به دلیل تاخیر در تامین ارز واردکنندگان ممکن است تا سقف ۱۸ درصد که سود قانونی است را دریافت کنند. بنابراین اگر درخواست‌های واردکنندگان برآورده شود، شاهد افزایش قیمت موبایل نخواهیم بود.

وی همچنین درباره مشکلاتی که تخصیص ارز با نرخ‌های مختلف به موبایل‌های متفاوت ایجاد می‌کند، گفت: دریافت ارز نیمایی به سختی و در نهایت با کارمزد میسر می‌شد. همچنین تفاوت نرخ ارز برای موبایل‌های زیر ۳۰۰ دلار و بالای آن و همچنین بین ۳۰۰ تا ۶۰۰ دلار و بالای ۶۰۰ دلار، مشکلاتی در نرخ گذاری برای شرکت‌ها و عمده فروشان ایجاد می‌کند. از طرف دیگر تفاوت نرخ ارز ممکن است مفسده ایجاد کند و همچنین ممکن است فرصت طلبان موبایلی که با ارز نیمایی وارد شده را قاچاق معکوس کنند.

به گزارش ایسنا، از دوم اسفند ماه مرکز مبادله ارز و طلای ایران بر اساس مصوبه شورای پول و اعتبار فعالیت رسمی خود را در حوزه معاملات ارزی (اسکناس و حواله) آغاز کرد. در مرحله نخست تالار ارز خدماتی و تالار حواله در آن گشایش شده است.

با راه اندازی این مرکز اعلام شد که منابع لازم ارزی از محل صادرات شرکت‌های صنایع پتروشیمی، مس، معادن، فولاد، پالایش نفت، قیر و سایر صادرکنندگان در تالار حواله ارزی مرکز مبادله ارز و طلای ایران تامین و جهت فروش به واردکنندگان عرضه می‌شود. اما تامین ارز بابت واردات دارو، لوازم و تجهیزات پزشکی و کالاهای اساسی همچنان با نرخ ۲۸ هزار و ۵۰۰ تومان بر بستر سامانه نیما کماکان ادامه خواهد یافت.

بر این اساس موبایل‌های زیر ۶۰۰ دلار که در این مدت با ارز نیمایی، یعنی ۲۸ هزار و ۵۰۰ تومان وارد می‌شدند، در حال حاضر با نرخ دلار حواله مرکز مبادله که در روزهای اخیر بیش از ۳۸ هزار تومان بود وارد می‌شود.

سه گزینه نهایی سرمربیگری تیم ملی ایران مشخص شدند

ایرنا: امیر قلعه نویی که از قبول سرمربیگری تیم ملی انصراف داده بود بار دیگر به جمع گزینه های بسیار جدی برای هدایت این تیم اضافه شد.

به گزارش ایرنا، طی ماه های گذشته و به ویژه پس از جدایی قطعی کارلوس کی روش، گزینه های زیادی برای هدایت تیم ملی فوتبال ایران مطرح شدند.

حسین فرکی، امیر قلعه نویی، جواد نکونام، حمید مطهری، مهدی تارتار، ساکت الهامی، فرهاد مجیدی و جواد نکونام گزینه های ایرانی و فلیکس سانچز سرمربی سابق تیم ملی قطر، وینچنزو مونتلا مهاجم سابق تیم ملی ایتالیا، برانکو ایوانکوویچ سرمربی سابق پرسپولیس و تیم ملی ایران، استراماچونی و مورایس گزینه‌های خارجی برای هدایت تیم ملی بودند.

گزینه های ایرانی در اقدامی جالب یکی پس از دیگری از قبول هدایت تیم ملی انصراف دادند اما جالب اینکه مسئولان فدراسیون یکبار دیگر سراغ برخی از این گزینه ها رفتند.

پس از بررسی های خبرنگار ایرنا از مسئولان فدراسیون فوتبال، مشخص شد آنها در حال حاضر از بین گزینه های داخلی فقط به امیر قلعه نویی رسیدند و او تنها گزینه ایرانی هدایت تیم ملی به حساب می آید که اتفاقا از شانس بیشتری هم نسبت به مربیان خارجی برخوردار است. در بین گزینه های خارجی نیز به ترتیب فیلکس سانچز، مونتلا و برانکو مدنظر فدراسیون فوتبال هستند.

شنیده می شود مسئولان فدراسیون طی روزهای گذشته مذاکرات بسیار جدی با قلعه نویی، سانچز و مونتلا داشتند که به نظر می رسد توافقات بیشتری با قلعه نویی حاصل شده است البته مسئولان فدراسیون علاقه زیادی به مذاکره با مورایس سرمربی تیم سپاهان داشتند که مسئولان این باشگاه به صورت رسمی مخالفت خود را با این موضوع اعلام کردند.

مسئولان فدراسیون فوتبال اعلام کردند که سرمربی جدید تیم ملی تا ۲۸ اسفند ماه سال جاری به صورت رسمی معرفی خواهد شد، اما گفته می‌شود ممکن است این اتفاق زودتر و بعد از دیدار استقلال و گل گهر رخ دهد.

قلعه نویی در حال حاضر هدایت تیم فوتبال گل گهر سیرجان را برعهده دارد.

سومی جودوی ناشنوایان ایران در قهرمانی آسیا

در پایان رقابت‌های جودو ناشنوایان قهرمانی آسیا و اقیانوسیه در بیشکک قرقیزستان، تیم جودو ایران با کسب یک مدال طلا، یک نقره و ۳ برنز در جایگاه سوم قرار گرفت.

به گزارش ایسنا، در پایان رقابت ها جودو ناشنوایان قهرمانی آسیا و اقیانوسیه که در بیشکک قرقیزستان در حال برگزاری است، تیم ملی جودو ایران با کسب ۵ مدال (یک طلا، یک نقره و ۳ برنز) بعد از قزاقستان و کره جنوبی در جدول رده‌بندی در جایگاه سوم ایستاد.

در این رقابت ها علی سلحشور در وزن منهای ۶۶ کیلوگرم موفق به کسب مدال طلا شد، امیرمحمد دفتری در وزن منهای ۷۳ کیلوگرم و مهرداد بداغی در وزن منهای ۶۰ کیلوگرم به مدال برنز دست یافتند.

در وزن منهای ۹۰ کیلوگرم؛ حسین ا...کریمی برابر حریف قزاقستانی و ژاپنی به برتری رسید اما با شکست مقابل حریفی از کره جنوبی به مدال نقره رسید.

در وزن منهای ۸۱ کیلوگرم نیز علی دهقان با شکست برابر حریفی از کره جنوبی و قزاقستان ایپون شد و از کسب مدال بازماند.

به این ترتیب تیم ملی جودو ناشنوایان ایران با کسب ۵ مدال (یک طلا، یک نقره و ۳ برنز) و کسب جایگاه سومی به کار خود در قهرمانی اسیا پایان داد.

تیم ناشنوایان ایران در ۳ رشته تکواندو، جودو و کشتی در قهرمانی آسیا شرکت کرده که تاکنون موفق به کسب عنوان قهرمانی در تکواندو و جایگاه سومی در جودو شده است.

رقابت های کشتی فرنگی از روز چهارشنبه ۱۷ اسفند در بیشکک قرقیزستان پیگیری خواهد شد.

شیراز ، قهرمان مسابقات فوتسال لیگ دسته یک بانوان فارس

ایرنا: رقابت های فوتسال لیگ دسته یک استان فارس با قهرمانی تیم شیراز پایان یافت.

نایب رئیس هیات فوتبال فارس دیروز در مصاحبه با ایرنا گفت: در این مسابقات هشت تیم شرکت داشتند و در ۲ گروه به میزبانی فیروز آباد با هم به رقابت پرداختند.

خاتون طهمورثی ادامه داد: پس از برگزاری بازی های گروهی تیم های نوید شیراز، ستاره جنوب کوار، کیوان فرش شیراز و هیات فوتبال فیروزآباد به مرحله نیمه نهایی راه یافتند.

وی اضافه کرد: در مرحله نیمه نهایی هم کیوان فرش و فیروزآباد با غلبه بر حریفان راهی فینال شدند که کیوان فرش در ضربات پنالتی با نتیجه چهار بر سه به برتری دست یافت و بر سکوی قهرمانی ایستاد، و تیم فیروزآباد به نایب قهرمانی بسنده کرد.

همچنین در دیدار رده بندی نوید شیراز با نتیجه چهار بر یک از سد ستاره جنوب کوار گذشت و به مقام سوم دست یافت. آزیتا افراسیابی با زدن هشت گل از تیم نوید شیراز به عنوان خانم گل دست یافت.

دعوت ۶ فوتبالیست فارس به اردوی تیم ملی دانش آموزی

ایرنا: ۶ فوتبالیست از استان فارس به همراه یک مربی از این استان به اردوی تیم ملی دانش آموزی دعوت شدند.

معاون تربیت بدنی و سلامت آموزش و پرورش فارس روز دوشنبه در مصاحبه با خبرنگارایرنا افزود: آرمین کاظمی از مدرسه زاگرس، سید علیرضا نورالهی از مدرسه شهدا، محمدزمانی از مدرسه اندیشه به اردوی تیم ملی فوتبال دانش آموزی دعوت شدند.

سید کاظم حسینی ادامه داد: همچنین امیرحسین محمدی مرام از مدرسه جوادالائمه، رضاسوزنده از مدرسه تفضلی، محمدجواد مهدوی از مدرسه شهدای تیزاب شهرستان داراب دیگر بازیکنان دعوت شده به اردوی تیم ملی فوتبال دانش آموزی هستند.

وی اضافه کرد: محمدجواد زارعی دبیر تربیت بدنی آموزش و پرورش ناحیه ۳ شیراز هم به عنوان مربی تیم ملی فوتبال دانش آموزی منصوب شد.

نخستین مرحله اردوی تیم ملی فوتبال دانش آموزی، از نیمه دوم اسفند سال جاری در اردوگاه شهید باهنر تهران برگزار می‌شود. به گزارش ایرنا، تیم ملی دانش‌آموزی ایران خود را برای مسابقات قهرمانی آسیا در سال ۱۴۰۲ آماده می‌کند.

نگاهی به فهرست برترین‌های ورزش ایران؛

ردپای جادوگر آمریکایی در حذف یزدانی

ایرنا: اسامی برترین کشتی‌گیران سال ایران برای نظرسنجی مردمی اعلام شد که نامی از حسن یزدانی در آن دیده نمی‌شود.

به گزارش ایرنا، فدراسیون کشتی، فهرستی از هشت مدال‌آور این رشته برای انتخاب بهترین سال منتشر کرد. قرار است این انتخاب مردمی و از طریق نظرسنجی انجام شود.

یکی از مهمترین شگفتی‌های این فهرست خروج نام پرافتخارترین کشتی‌گیر ایران از جمع برترین‌های سال ۱۴۰۱ است. یزدانی سال گذشته و در نظرسنجی مردمی توانست عنوان بهترین صحنه خوشحالی قرن را از آن خود کند.

در فهرست منتشر شده از سوی فدراسیون کشتی نام قهرمانانی مانند کامران قاسم‌پور، رحمان عموزاد خلیلی و امیررضا معصومی دیده می‌شود. همچنین امین میرزازاده نایب قهرمان کشتی فرنگی جهان در این فهرست حضور دارد. یزدانی همچنین جایی در فهرست صدا و سیما برای کسب عنوان برترین ورزشکار سال ۱۴۰۱ ندارد.

شنیده‌ها حاکی از آن است که فدراسیون در انتشار این فهرست چند ملاک مهم را مورد نظر قرار داده است.

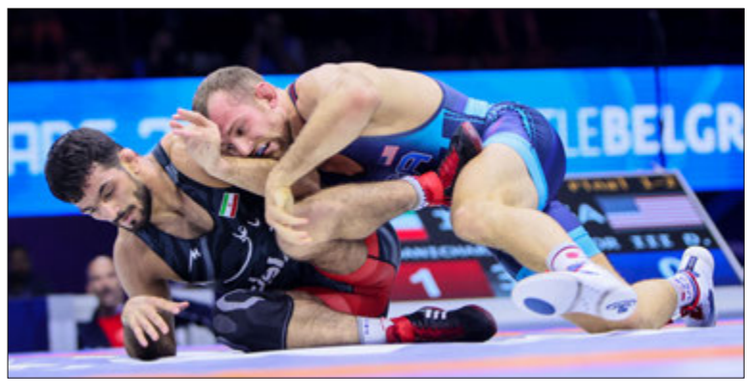

نخستین ملاک کسب مدال طلا در آوردگاه جهانی ۲۰۲۱ بلگراد است. حسن یزدانی در سال ۱۴۰۱ برابر دیوید تیلور شکست خورد و دستش از مدال طلا کوتاه ماند. شکست برابر تیلور موجب شد تا وی جایی در فهرست کشتی‌گیران برتر سال نداشته باشد.

در این فهرست نامی از محمدرضا گرایی دارنده مدال نقره قهرمانی جهان در رشته کشتی فرنگی نیز دیده نمی‌شود. گرایی نیز در فینال وزن ۶۷ کیلوگرم نتوانست به مدال طلا برسد.

مولفه کسب مدال طلا نمی‌تواند دلیل قطعی حذف نام یزدانی باشد؛ زیرا در فهرست منتشره از سوی فدراسیون نام امین میرزازاده دیده می‌شود که در مسابقات کشتی فرنگی بلگراد به مدال نقره جهانی رسید. حضور این فرنگی‌کار موجب تقویت این فرضیه شد که فدراسیون با کنار گذاشتن نام یزدانی به دنبال معرفی کشتی‌گیران جوان به جامعه و ایجاد انگیزه در آنان است.

با خروج نام یزدانی نظرسنجی فدراسیون کشتی می‌تواند رقابتی‌تر از گذشته باشد؛ زیرا محبوبیت حسن یزدانی در کشتی ایران و جهان بر کسی پوشیده نیست تا جایی که ژنرال هشت ستاره ایران توانایی رقابت با ستاره‌های رشته‌های ورزشی دیگر مانند فوتبال را دارد و می‌تواند با اختلاف در جایگاه نخست قرار گیرد.

دلیل حذف نام یزدانی از فهرست برترین‌های سال کشتی هر چه باشد نمی‌تواند خللی در توانایی شاه مازرون ایجاد کند؛ زیرا قدرت ژنرال هشت ستاره کشتی ایران بر کسی پوشیده نیست و حتی منتقدان او نیز به توانایی این پهلوان ایران زمین اعتراف می‌کنند. اعتراف به قدرت یزدانی تنها به کارشناسان داخلی ختم نمی‌شود بلکه بسیاری از بزرگان کشتی جهان در فنون وی در حیرت هستند.

تعیین سرمربی تیم ملی وزنه‌برداری تا ٤ روز دیگر:

سجاد انوشیروانی رییس فدراسیون وزنه‌برداری شد

سجاد انوشیروانی به عنوان رییس فدراسیون وزنه‌برداری انتخاب شد.

به گزارش ایسنا، مجمع انتخاباتی فدراسیون وزنه‌برداری دیروز (دوشنبه) در آکادمی ملی المپیک برگزار شد و سجاد انوشیروانی توانست رای اعتماد مجمع را به دست آورد.

انوشیروانی ۵۲ رای از ۵۲ رای ماخوذه را کسب کرد و برای چهار سال رییس فدراسیون شد.

ایوب بهتاج دیگر کاندیدای این انتخابات در مجمع شرکت نکرد و غایب بود.

محمد پولادگر به عنوان نماینده وزارت ورزش و مناف هاشمی به عنوان نماینده کمیته ملی المپیک در مجمع حضور داشتند.

رسول معتمدی، محمد زارعی، ایوب موسوی، الهام حسینی، پوپک بسامی و فروغ یونسی به عنوان نماینده ورزشکاران در مجمع حضور داشتند و حسین توکلی، هادی پانزوان، معصومه بابایی و سعیده عبدالملکی نماینده مربیان در این مجمع بودند.

اعتباراتی را برای خرید تجهیزات خارجی گرفته‌ایم

سجاد انوشیروانی در مجمع انتخاباتی گفت: در چند ماه گذشته افتخار سرپرستی را داشتم و همه می‌دانند وزنه‌برداری با چه شرایطی روبه‌رو است. در چند ماه گذشته با همت و اراده اعضای مجمع و همکارانم در فدراسیون که جای تقدیر فراوان دارد توانستیم قدم‌های رو به جلو برداریم. توانستم تمام اردوها را برگزار و اعزام‌های خارج از کشور را انجام دهیم. تلاش می‌کنیم وزنه‌برداری روی ریل توسعه و پیشرفت قرار بگیرد.

او ادامه داد: با حضور در استان‌ها از نزدیک شاهد مشکلات آن‌ها بودیم و مطمئن باشید به دنبال توانمندی آن‌ها خواهیم بود و این را استارت زدیم. اعتباراتی را برای تجهیز استان‌ها به نام وزنه‌برداری اخذ کرده‌ایم. ما برای خرید تجهیزات خارجی بسیار مشکل داریم از این رو اعتباراتی‌ها هم برای آن اخذ کرده‌ایم. تمام اقداماتی که ما در نظر داریم باید تداوم داشته باشد تا اعتمادی که از فدراسیون وزنه‌برداری و از ما وجود دارد را برآورده کنیم. وزنه‌برداری نیز بتواند روزهای خوب گذشته خود را تکرار کند.

در ادامه رییس فدراسیون وزنه‌برداری گفت: تا چهار روز آینده تکلیف سرمربی تیم ملی بزرگسالان مشخص می‌شود.

به گزارش ایسنا، سجاد انوشیروانی در مورد تعیین تکلیف سرمربی تیم ملی بیان کرد: قبل از هر چیزی از حسن اعتماد خانواده وزنه‌برداری تشکر می‌کنم و امیدوارم سربلند شوم. تا چهار، پنج روز آینده تکلیف اردوها و سرمربی مشخص می‌شود. سال بسیار سنگینی در پیش داریم. با معین شدن ترکیب کادرفنی، برنامه‌ریزی کامل برای اینکه از این برهه به خوبی عبور کنیم را انجام می‌دهیم.

او در مورد گزینه‌های سرمربیگری تیم ملی بزرگسالان گفت: اجازه بدهید در دو، سه روز دیگر اعلام کنم.

انوشیروانی در مورد اینکه حسین رضازاده در بین کاندیداها کمترین رای مجمع را آورد و امروز هم غایب بود، تصریح کرد: ما از او دعوت کرده بودیم که به مجمع بیاید. مهم نیست که رای کمی را آورد مهم این است که عضو هیأت رئیسه فدراسیون وزنه‌برداری است و در این مدت هم خیلی به ما کمک کرد. او یکی از تابلوهای پرافتخار وزنه‌برداری است و بزرگتر ما است.

او در مورد تعیین تکلیف اعزام تیم ملی وزنه‌برداری نوجوانان به مسابقات قهرمانی جهان گفت: به دلیل حضور مجاهدین خلق در آلبانی ملاحظات امنیتی و سیاسی وجود دارد و مکاتبات را انجام دادیم و منتظر نظر وزارت امورخارجه هستیم.

قضاوت داور ایرانی در رقابت‌های گرنداسلم ۲۰۲۳

ایرنا: بنابر تصمیم فدراسیون جهانی تکواندو، معصومه باقری برای قضاوت در مسابقات گرنداسلم به چین دعوت شد.

به گزارش ایرانا، پس از برگزاری کمپ تمرینی داوران المپیک در قاره آسیا و انتخاب ۱۸ داور از جمله شهرام اربابی و معصومه باقری برای نامزدی قضاوت در بازی های المپیک ۲۰۲۴ پاریس، فدراسیون جهانی تکواندو با ارسال نمابری باقری را برای قضاوت در مسابقات گرنداسلم به چین دعوت کرد.

بر اساس برنامه فدراسیون جهانی، تمامی داورانی که نامزد قضاوت در بازی های المپیک هستند، باید در سال ۲۰۲۳ در مسابقات مختلف از جمله گرنداسلم، گرندپری، قهرمان جهان و ... قضاوت کنند و پس از ارزیابی عملکرد، ۲۶ داور به پاریس دعوت خواهند شد.

سرپرست فدراسیون ورزش همگانی: می‌خواهیم مردم دسترسی آسان به ورزش داشته باشند

ایسنا: سرپرست فدراسیون ورزش‌های همگانی گفت: برنامه‌های ما بیشتر به این سمت و سو است که مردم دسترسی آسان به ورزش داشته باشند.

علی خلیلی دیروز ۱۵ اسفندماه در مجمع سالانه هیات خوزستان در جمع خبرنگاران اظهار کرد: با توجه به کم‌تحرکی و فعالیت بدنی کم افراد در جامعه، فدراسیون و دفتر حوزه ورزش همگانی در وزارت ورزش و جوانان، در راستای کاهش کم‌تحرکی و اینکه بتوانیم جامعه پرنشاط و شادابی داشته باشیم، رویدادهای مختلف ورزشی را تعریف و برنامه‌ریزی کرده است.

وی ادامه داد: در این راستا تلاش این بوده است که ورزش ارزان و آسان به افراد جامعه ارائه شود و برنامه‌ها بیشتر به این سمت و سو است که مردم دسترسی آسان به ورزش داشته باشند و این مهم جزو برنامه‌ها و اولویت‌های ما در وزارت ورزش و جوانان و فدراسیون ورزش‌های همگانی است.

لیگ برتر والیبال، قهرمان اخلاق می‌خواهد؛ فینالی برای ثبت در تاریخ

ایرنا: جدال تیم‌های هراز آمل و شهداب یزد در فینال لیگ برتر والیبال می‌تواند نشان‌دهنده میزان رعایت مسائل اخلاقی در بالاترین سطح والیبال باشگاهی کشور باشد.

به گزارش ایرنا، امروز (سه‌شنبه) فینال لیگ برتر والیبال ایران بین تیم‌های هراز آمل و شهداب یزد برگزار می‌شود. بر خلاف مراحل یک‌چهارم نهایی و نیمه نهایی، فینال تک‌بازی خواهد بود و به همین خاطر این دیدار با حساسیت‌های زیادی برگزار خواهد شد.

هراز با پیروزی قاطعانه مقابل پیکان پرستاره راهی فینال شد و شهداب یزد هم مطابق انتظار توانست از سد پاس گرگان بگذرد و فینالیست شود. هم هراز و هم شهداب تیم‌هایی محسوب می‌شوند که والیبال را در سطح فنی بالایی بازی می‌کنند؛ اما مهمتر از مسائل فنی، انتظار می‌رود هر دو تیم به دنبال کسب قهرمانی به هر شکل ممکن نباشند.

اتفاقات تلخی که در بازی تیم‌های پیکان و هراز رخ داد در تاریخ ورزش کشور ثبت خواهد شد. هنوز هم باورش سخت است ملی‌پوشی که سال‌ها در میادین بزرگی جهانی و المپیک بازی کرده به میان تماشاگران برود و کتک‌کاری کند. داشتن جنبه باخت باعث می‌شود در صورتی که نتیجه فینال مطابق انتظار کادرفنی و بازیکنان یکی از دو تیم شهداب و هراز نباشد خبرنگاران و اصحاب رسانه مورد توهین قرار نگیرند و اعضای تیم بازنده نتیجه را بپذیرند. این مسئله تنها بخشی از رفتار حرفه‌ای یک بازیکن یا یک مربی است.

چند سال بعد کمتر کسی به یاد دارد که در فصل ۱۴۰۰– ۱۴۰۱ والیبال ایران کدام تیم قهرمان لیگ شد؛ اما اگر در فینال امروز درگیری و حاشیه‌ای از سوی بازیکنان و مربیان شهداب و هراز رخ داد برای همیشه در اذهان عمومی ثبت خواهد شد.

نتیجه گرایی به هر شکل ممکن یکی از معضلات ورزش کشور است. این مسئله در همه رشته‌های پرطرفدار همچون فوتبال، کشتی و بسکتبال دیده می‌شود و تنها مختص به والیبال نیست. تا زمانی که باشگاه‌ها تمایلی به رعایت مسائل فرهنگی نداشته باشند نمی‌توان به کم شدن بی اخلاقی‌ها و ناهنجاری ها امید داشت؛ مگر اینکه اتفاق دیگری رخ دهد و فرهنگ و اخلاق مهمتر از نتیجه‌گرایی شود.

نتایج هفته بیست و دوم لیگ برتر:

روز کامبک‌های ناقص و کامل

در ادامه هفته بیست و دوم لیگ برتر فوتبال دیروز (دوشنبه) با برگزاری چهار دیدار انجام شد تا پرونده این هفته بسته شود.

توقف فولاد در سرزمین مس

به گزارش ایرنا، رقابت‌های هفته بیست ودوم لیگ برتر فوتبال ایران از ساعت ۱۵ با دیدار دو تیم مس کرمان و فولاد خوزستان پیگیری شد که طی آن دو تیم به تساوی یک بر یک رضایت دادند.

در این بازی ران تونگیگ در دقیقه ۴ برای میزبان گلزنی کرد تا مس در خانه از فولاد پیش بیفتد. در ادامه بازی در چند موقعیت مس فرصت گلزنی داشت اما تعلل و بی دقتی مهاجمان این تیم از یک سو و عملکرد کریستوفر کنت، دروازه‌بان فولاد مانع گلزنی بیشتر میزبان در این دیدار شد.

در نیمه دوم این دیدار ران تونگیگ بازهم در نقش گلزن ظاهر شد اما این بار به اشتباه دروازه تیم خودش را باز کرد تا بازی در نهایت با تساوی یک بر یک خاتمه یابد.

فرار لحظه آخری آلومینیوم از دست ملوان

در ادامه دیدارهای دیروز تیم‌های ملوان بندرانزلی و آلومینیوم اراک از ساعت ۱۵ در ورزشگاه تختی انزلی در چارچوب هفته بیست و دوم رقابت‌های لیگ برتر فوتبال ایران به مصاف یکدیگر رفتند که در پایان به تساوی یک بر یک رضایت دادند.

با این تساوی آلومینیوم ۳۱ امتیازی شد و در رده هفتم جای گرفت. و ملوانان ۲۳ امتیازی شدند و در جایگاه دوازدهم ایستادند.

یک برد پرحاشیه برای استقلال

به گزارش ایسنا، در جریان هفته بیست‌ودوم لیگ برتر فوتبال ایران تیم استقلال از ساعت ۱۶:۴۵ در ورزشگاه آزادی میزبان گل‌گهر سیرجان بود و در حالی که تا دقیقه ۹۰ بازی را باخته بود، به پیروزی ۲ بر یک دست یافت.

استقلال با این برد ۴۳ امتیازی شد و همچنان در تعقیب سپاهان و پرسپولیس باقی ماند و گل‌گهر هم با ۳۷ امتیاز در رتبه چهارم جدول قرار گرفت.

نفت مسجدسلیمان بازی برده را مساوی کرد

به گزارش خبرنگار مهر، در آخرین دیدار دیروز تیم فوتبال نفت مسجدسلیمان در دیداری که با دو گل از حریف جلو بود در نهایت به تساوی رسید و دو امتیاز حیاتی را از دست داد.

تیم فوتبال نساجی مازندران در هفته بیست و دوم لیگ برتر دیروز میهمان نفت مسجد سلیمان بود که جدال دو تیم با نتیجه ۲ به ۲ خاتمه یافت.

بازی دو تیم از ساعت ۱۸ در ورزشگاه شهید بهنام محمدی و با قضاوت وحید زمانی آغاز شد.

نفت مسجدسلیمان با این تساوی برای نخستین بار از ابتدای لیگ تاکنون ۱۳ امتیازی شد و یک رده در جدول صعود کرد و بالاتر از صنعت نفت ایستاد.

عصر مردم

هر که او آگاهتر، جانش فزون

سه‌شنبه ۱۶ اسفند ۱۴۰۱ - ۱۴ شعبان ۱۴۴۴ - Mar 7،2023 - شماره ۷۷۱۶

روزنامه سیاسی - اقتصادی - اجتماعی - فرهنگی و ورزشی صبح ایران

صاحب امتیاز و مدیر مسئول: محمد عسلی

زیر نظر شورای سردبیری

ISSN: 1557 - 2008 رتبه:۴۳

تلفن سرپرستی‌های عصر مردم:

اصفهان ۰۹۱۳۹۱۴۷۷۲۷ هاشمی

کرمانشاه ۰۹۱۸۱۳۱۱۴۹۸ کبودی

بوشهر ۰۹۱۷۷۷۲۳۶۰۵ رستمی

خوزستان ۰۹۳۳۲۹۰۴۸۸۷ هلالی

نشانی: شیراز - قصردشت - ابتدای رحمت آباد - کوچه ۳۹ - ساختمان CDA - پلاک ۷۰- طبقه اول روزنامه عصر مردم

تلفن: ۳۶۲۸۹۵۹۹ - ۳۶۲۸۹۲۷۵ نمابر: ۳۲۳۰۳۸۳۰ - تلفن سازمان آگهی‌ها: ۳۶۲۹۳۳۸۵

لیتوگرافی و چاپ: روزنامه عصر مردم - تلفن: ۳۲۳۵۹۶۱۰

WEB: Asremardom.ir

Email Address: asr.e.mardom@Gmail.com asremardom

گاه راز

اذان صبح	۰۵:۰۲
طلوع آفتاب	۰۶:۲۰
اذان ظهر	۱۲:۱۱
اذان مغرب	۱۸:۲۰

امروز

▼ ۶ ▲ ۲۱

کمی ابری گاهی وزش باد در بعضی ساعات قسمتی ابری

زمین از حجّتی آشکار یا نهان خالی نیست.

امام مهدی (ع)

انگارنه انگار

احمد رضا سهرابی

Ahmad Reza Sohrabi

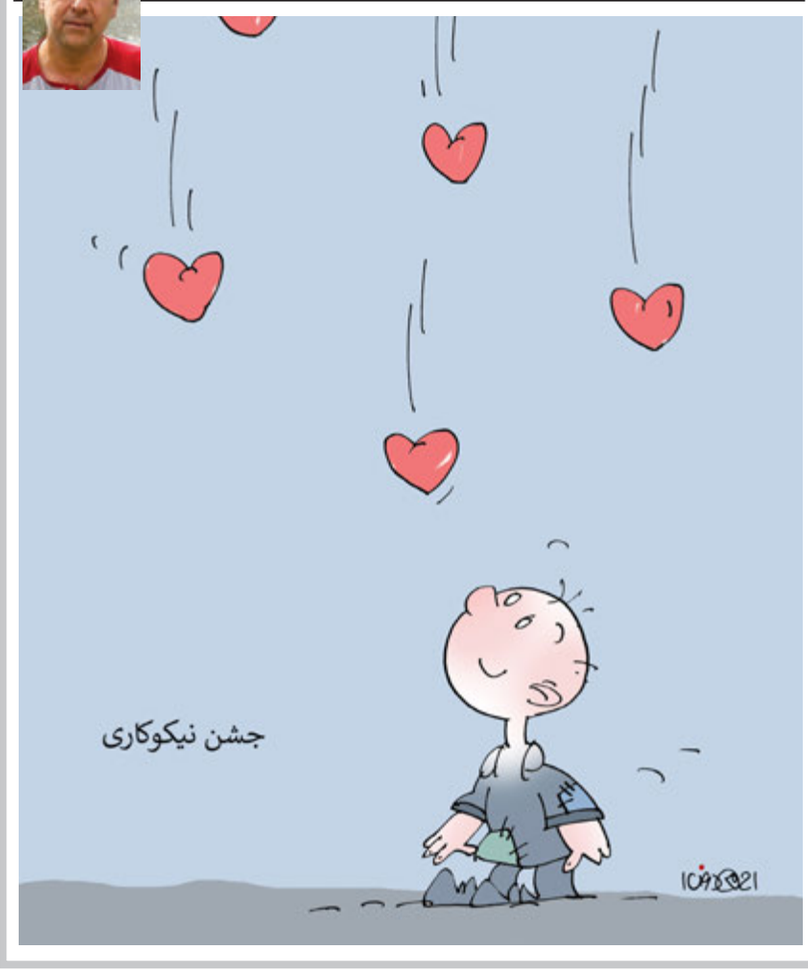

بزرگداشت نوروز با حضور سفیران کشورهای عضو پرونده جهانی نوروز

ایرنا: قائم‌مقام وزیر میراث‌فرهنگی، گردشگری و صنایع دستی «نوروز» را نماد وحدت، مودت، دوستی و صلح دانست و گفت: هفته آینده مراسم بزرگداشت نوروز با حضور سفیران و نمایندگان کشورهای عضو پرونده ثبت جهانی نوروز در تهران برگزار می‌شود.

به گزارش ایرنا، علی دارابی دیروز در دومین همایش به استقبال نوروز که در سالن اجتماعات وزارت میراث‌فرهنگی، گردشگری و صنایع‌دستی برگزار شد، دلیل برگزاری این همایش را هماهنگی برای ایام نوروز ۱۴۰۲، کارگاه آموزشی برای انتقال تجربه، آسیب‌شناسی و ارزیابی عملکرد گذشته، تقدیر از پایگاه‌ها و موزه‌های برتر و همچنین اتخاذ سازوکارهای مناسب‌تر عنوان کرد.

قائم‌مقام وزیر میراث‌فرهنگی، گردشگری و صنایع دستی، نوروز را جزو مهم‌ترین آیین‌های ایران باستان عنوان‌کرد و افزود: ۱۲ کشور عضو پرونده ثبت جهانی آیین کهن نوروز در فهرست جهانی میراث ناملموس یونسکو هستند، هفته آینده مراسم بزرگداشت نوروز با حضور سفیران و نمایندگان کشورهای عضو پرونده ثبت جهانی نوروز با هدف پاسداری، صیانت و ترویج این میراث‌ناملموس جهانی در مجموعه فرهنگی تاریخی نیاوران در تهران برگزار می‌شود.

دارابی با بیان اینکه نوروز همیشه برای ایرانیان نماد وحدت، مودت، دوستی و صلح بوده است، افزود: آثار و اشعار زیادی در ادوار گذشته درباره نوروز نگاشته شده و اسلام و تشیع نیز مهر تایید بر نوروز زده است.

دارابی پیوستگی فرهنگی در طول تاریخ را از ویژگی‌های ایرانیان عنوان کرد و افزود: با توجه به تقارن نوروز ۱۴۰۲ با ماه مبارک رمضان باید شرایط مناسبی برای میزبانی از مسافران و افرادی که عذر شرعی دارند، در موزه‌ها و پایگاه‌ها با حفظ حرمت ماه رمضان فراهم شود.

وی به سفارش پیامبر اسلام بر اینکه خلق خود را در این ماه نیکو گردانید و شر خود را از مردم باز بدارید، تاکید و به ۱۰ مورد و بایسته‌های نوروز ۱۴۰۲ اشاره کرد که باید مورد توجه قرار گیرد.

معاون میراث‌فرهنگی وزارت میراث فرهنگی به اهمیت نوآوری، خلاقیت و ابتکارات در برنامه‌ها اشاره کرد و افزود: برنامه‌ها باید جریان‌ساز باشند و به تحرک اجتماعی کمک کنند. وظیفه ما این است که به نشاط اجتماعی و انتفاع فضای فرهنگی، سیاسی و اجتماعی کشور و خوب کردن حال جامعه کمک کنیم.

برنامه محوری و تقدم کیفیت بر کمیت، ارتباط هماهنگی میان بالاترین سطوح تا پایین‌ترین سطوح استانی، برنامه‌ریزی و توجه به تولید محتوای متناسب با مخاطبان و گروه‌های مختلف سنی، توجه به پیوست‌های فرهنگی‌رسانه‌ای، برنامه‌ریزی برای مشارکت مردم محلی، انجمن‌ها، سمن‌ها و تشکل‌های مردم‌نهاد، برنامه‌ریزی برای بسیج سایر نهادها و انتقال انتظارات، استفاده از شیوه‌های نوین در روایت‌گری، برگزاری برنامه‌های مختلف در مجموعه‌ها با هدف معرفت‌افزایی از جمله نکات مورد تاکید قائم مقام وزیر میراث‌فرهنگی کشور بود.

وی ابراز امیدواری کرد که بتوانیم خادمان شایسته‌ای برای مردم باشیم و با توجه به تقارن نوروز و ماه مبارک رمضان برنامه‌های نوآورانه‌ای تدارک ببینیم.

نوروز سومین میراث ناملموس جهانی

به گزارش ایرنا، آئین باستانی و کهن نوروز به عنوان نخستین اثر ناملموس ایرانی با عضویت هفت کشور و با عنوان یک پرونده مشترک، با درخواست و مدیریت ایران و همکاری کشورهای جمهوری آذربایجان، هند، قرقیزستان، پاکستان، ترکیه و ازبکستان به عنوان سومین میراث ناملموس جهان در سال۱۳۸۸ (۲۰۱۰) در فهرست میراث ناملموس یونسکو به ثبت رسید.

نوروز با قدمتی سه هزار ساله پهنه وسیع و همگون جغرافیای فرهنگی فراتر از فلات ایران، از چین تا آن سوی فرات و با جمعیتی بیش از ۳۰۰ میلیون نفر را در برمی‌گیرد و به دلیل اهمیت و ارزش فرهنگی و باستانی مشترک، پنج کشور افغانستان، عراق، قزاقستان، تاجیکستان و ترکمنستان هم پس از ثبت جهانی، درخواست عضویت در این پرونده مشترک جهانی را مطرح کردند، پرونده جدیدی تشکیل شد و بار دیگر نوروز، پنج سال بعد از ثبت جهانی در سال۱۳۹۳ (۲۰۱۵) با مدارک و مستندات کامل‌تر به عنوان میراث ناملموس مشترک ۱۲ کشور، در فهرست جهانی یونسکو به ثبت رسید.

نوروز و برپایی مراسم آن، آیینی بسیار قدیمی است که ریشه آن به ایران باستان باز می‌گردد؛ بسیاری از مورخان معتقدند که نژاد پارسی (آریایی) حتی پیش از زرتشت و آغاز تمدن بابل، بهار و سال نو را جشن می‌گرفتند و این رسم، نسل‌به‌نسل در میان آنها استمرار یافته است. در کتیبه‌های برجای مانده از ایران باستان به عیدهایی به نام «اکتیو» اشاره شده که آغاز آن همزمان با شروع فصل بهار و پایان آن، دوازدهم فروردین ماه بوده است.

ماندگاری سرزمین باستانی و قوم ایرانی مولود فرهنگ کهن، ریشه‌دار و خرد باور اقوام ایرانی است که توانسته با گذشت چند هزار سال و صدها مصایب و حوادث دردناک تا به امروز موجودیت خود را نگاه دارد.

آغاز به کار ششمین همایش ملی زبان‌ها و گویش‌های ایران

ایرنا: ششمین همایش ملی زبان‌ها و گویش‌های ایران صبح دیروز در مرکز دایره المعارف بزرگ اسلامی آغاز به کار کرد.

به گزارش خبرنگار فرهنگی ایرنا، سیدمحمد کاظم موسوی‌بجنوردی رئیس مرکز دایره المعارف بزرگ اسلامی، با ارسال پیامی در مراسم افتتاحیه، ابراز امیدواری کرد که حاصل علمی این همایش برای شناخت هرچه بیشتر ایران و مردم ایران، سودمند باشد.

وی با تاکید بر اینکه زبان فارسی، زبان قومی خاص نبوده و نیست، یادآور شد: همه ایرانیان و حتی دلبستگان به این زبان در ورای مرزهای جغرافیایی و سیاسی، در غنای آن نقش داشته‌اند و به همین سبب، این زبان، یکی از رمزهای وحدت ملی ما است.

رئیس مرکز دایره المعارف بزرگ اسلامی درباره تنوع پژوهش‌های زبانی و گویشی گفت: از عناوین مطرح در این همایش، به خوبی پیداست که پهنه موضوع، بسیار وسیع است و جوانب ناشناخته یا کمترشناخته در این باب، اندک نیست.

موسوی بجنوردی همچنین اظهار داشت: پژوهش‌های علمی درباره زبان‌های ایرانی، می‌تواند راه را بر نظرات غیرعلمی و گاه مغرضانه ببندد.

وی افزود: این پژوهش‌ها گذشته از ارزش‌های علمی و تحقیقی، می‌تواند به ویژه در دو حوزه فرهنگ‌نویسی و واژه‌گزینی، سودمند باشد و در نهایت، بر غنای زبان فارسی نیز بیفزاید.

۴۵ پژوهش در همایش امسال ارائه می‌شود

محمود جعفری دهقی، استاد دانشگاه و دبیر علمی همایش نیز با ارائه گزارشی، یادآور شد که امسال ۷۵ چکیده مقاله برای شرکت در همایش واصل و از آن میان، ۴۵ مقاله پذیرفته شد.

وی با ارائه توضیحاتی درباره تاریخچه زبان‌های ایرانی و گسترش آن در جغرافیای ایران، تاکید کرد: زبان‌ها و گویش‌های ایران اسناد هویت ملی، دینی و فرهنگی ما هستند و پژوهش، حفظ و معرفی این اسناد که از مهمترین گنجینه‌ها و ذخایر ملی به شمار می‌روند، وظیفه همه دوست‌داران فرهنگ و تمدن ایران‌زمین است.

دهقی درباره اهمیت زبان فارسی نیز گفت: زبان فارسی به عنوان زبان رسمی و به منزله یکی از عوامل اتحاد میان همه ایرانیان تلقی می‌شود. این زبان از چنان گنجینه علمی، ادبی و فرهنگی سترگی برخوردار است که از دیرباز، همه ایرانیان را به هم پیوند داده و هیچ عاملی توان جدایی آنها را از یکدیگر نداشته است.

وی همچنین زبان فارسی را میراث مشترک ملت‌های مشرق‌زمین از جمله، ایران، هند، پاکستان، افغانستان، تاجیکستان، ترکیه و اقوام متعددی دانست که طی سده‌ها، اندیشه‌های فلسفی و عواطف و احساسات ادبی خود را با آن پرورش داده و به تکامل رسانده‌اند.

جعفری دهقی با اشاره به برگزاری پنج دوره قبلی همایش زبان‌ها و گویش‌های ایران و انتشار مجموعه مقالات آنها در سال‌های مختلف، ابراز امیدواری کرد که این همایش‌ها باعث شناخت بهتر دانشجویان و پژوهشگران با مبانی زبان‌های ایرانی از طریق آشنایی با استادان و پژوهش‌هایشان باشد.

ششمین همایش ملی زبان‌ها و گویش‌های ایران، به همت مرکز دایره المعارف بزرگ اسلامی و انجمن ایرانشناسی برگزار شده است. این همایش هر دو سال یک‌بار برگزار می‌شود.

تجلیل از نیم قرن خدمات فرهنگی محمد عسلی در جمع پیشکسوتان فرهنگی فارس

صفدر دوام

صبح دیروز دوشنبه ۱۵ اسفندماه آیین نکوداشت استاد محمد عسلی پیشکسوت فرهنگی و از فعالان عرصه روزنامه نگاری در محل اداره امور پیشکسوتان آموزش و پرورش فارس با مدیریت و اجرای حسین سلطانی مقدم رئیس محفل ادبی پیشکسوتان فرهنگی فارس برگزار شد.

در این نشست صمیمی امین ا... فاضل پیشکسوت فرهنگی با اشاره به پیشینه فرهنگی و آموزشی استاد محمد عسلی، تصریح کرد: ایشان از دهه‌های دور سمت مدیریت دبیرستان ملاصدرا شیراز را به‌عهده داشتند و سپس به فعالیت مستمر روزنامه‌نگاری پرداختند و در همه فعالیت‌های فرهنگی شان ضمن تعهد اجتماعی موفق بوده اند.

وی اضافه کرد: خوشبختانه آقایان عسلی همگان و خانوادگی اهل فضل و ادب، دانش و فرهنگ هستند که موجب مباهات و خرسندی جامعه فرهنگیان می باشد.

مسعود سپهر استاد دانشگاه و تحلیلگر اجتماعی، سیاسی نیز در این مراسم با اشاره به سابقه طولانی دوستی‌اش با استاد عسلی به استقامت و عشق وی در عرصه روزنامه‌نگاری اشاره کرد و گفت: شایسته است که تندیس ایشان به عنوان مظهر عشق و همچنین استقامت در عرصه فرهنگ و فعالیت مستمر روزنامه‌نگاری ساخته شود تا برای نسل امروز و آینده الگوی مناسب در این عرصه باشد.

استاد رحیم هودی پیشکسوت فرهنگی و بازیگر سینما و تلویزیون از دیگر سخنرانان این نشست صمیمی بود.

او باستناد به مطالب فرهنگی روزنامه عصر مردم از محمد عسلی و همچنین اسماعیل عسلی، خاطرنشان کرد: هم‌اکنون آرزوی من انتشار اخبار و گزارش هایی در رابطه با پیشگیری از تخریب تالارهای تئاتر شهر شیراز است از این رو آرزوی من هم نوشتن مطالبی از این رویدادها توسط صفدر دوام است.

وی همچنین به کاریکاتورهای موفق اجتماعی و انتقادی احمدرضا سهرابی در روزنامه عصر مردم اشاره کرد.

حسین سلطانی مقدم هم در این مراسم به روند تشکیل بسترهای مناسب محفل ادبی پیشکسوتان آموزش و پرورش اشاره کرد و افزود: افتخار ما خدمتگذاری به جامعه فرهنگی است.

وی در ادامه افزود: اکنون با توجه به مشکلات متعدد، انتشار روزنامه کاری سترگ است، چنانچه بنده در سال‌های دور ۲۳ شماره روزنامه منتشر کردم و حالا با پیچیدگی‌های حرفه روزنامه‌نگاری کار جناب محمد عسلی با همکاری برادرش اسماعیل عسلی کاری شایسته تقدیر و احترام است.

سید مهدی فلسفی‌زاده از دیگر پیشکسوتان فرهنگی فارس در این مراسم با سپاسگزاری از گردانندگان اداره امور پیشکسوتان فرهنگی و تجلیل از پیشکسوتان، خاطرنشان کرد: دوستی بنده با جناب عسلی قریب شش دهه است، ایشان در دوره دبیرستان تحصیل می کردند خودشان درآمدزایی می کردند و حتی قبل از کسب دیپلم به عنوان حق التدریس فعالیت می کردند.

او با بیان اینکه شخصیت آقای عسلی را به عنوان مردی خودساخته می توان، عنوان کرد، افزود: زمانی هم در جعفرآباد بیضاء با مشقت‌های فراوان تدریس داشتند که البته با قبولی در دانشگاه تهران برای تحصیل در رشته حقوق آنجا رفتند.

وی با اشاره به تدریس محمد عسلی در دبیرستان های شیراز و سپس مدیریت دبیرستان ملاصدرا، یادآور شد: در سال‌های نخست انقلاب با توجه به حساسیت موجود مدیریت ایشان در دبیرستان قابل تحسین بود و با تدابیر لازم به‌طور شایسته مدیریت این دبیرستان را داشتند و همان شد که آنجا دبیرستانی نمونه شد و مورد اقبال عمومی قرار گرفت.

فلسفی زاده به دوران مدیریت محمد عسلی در مرکز تربیت معلم اشاره کرد و گفت: با توجه به مشکلات دوران جنگ و فراز و نشیب‌های متعدد، ایشان مدیریت شایسته‌ای در این زمینه داشتند و پس از بمباران جنگی هم با توزیع دانشجویان به مراکز امن تدابیری لازم اتخاذ نمودند که مشکلات آموزشی دانشجویان تربیت معلم مرتفع گردید.

وی به فعالیت روزنامه نگاری ایشان در دهه های ۶۰ و سرپرستی روزنامه کیهان در استان نیز اشاره کرد و افزود: نزدیک به ۲۸ سال از انتشار روزنامه عصر مردم و همچنین نشریات ادبی و شهرستانی می‌گذرد و ظرف این مدت ایشان موفق عمل کرده است.

فلسفی زاده ادامه داد: همسر جناب عسلی، سرکار خانم صدیقه شرقی که از پیشکسوتان فرهنگی نیز هستند از جمله عوامل موفق در کارنامه فرهنگی آقای محمد عسلی هستند.

وی در ادامه به موفقیت فرزندان ایشان در عرصه های علمی و دانشگاهی اشاره کرد و افزود: کتاب (تاریخ مطبوعات فارس) «شرح احوال محمد عسلی» شامل مروری بر زندگینامه ایشان تألیف آقای عبدالرحمن مجاهد نقی کتابی خواندنی است.

عکس: علی گرینلد / عصر مردم

حمزه رستمی مدیر کانون بازنشستگان آموزش و پرورش استان فارس نیز در ادامه این مراسم با گرامی داشت یاد و خاطره زنده‌یاد محمد بهمن بیگی، تصریح کرد: از جناب منصور غلامی رئیس اداره پیشکسوتان آموزش و پرورش فارس کمال تشکر را دارم که انصافاً با همکاری‌هایشان اقداماتی قابل توجه در این حوزه انجام شده است.

وی با ذکر خاطره ای از استاد عسلی و تجلیل از زنده یاد بهمن بیگی در روزنامه عصر مردم توسط ایشان در سالیان دور، خاطرنشان کرد: هم اکنون جامعه بازنشستگان با مشکلاتی نظیر معیشت، بهداشت و درمان (بیمه تکمیلی) و تکریم منزلت اجتماعی مواجه هستند با این حال باید اذعان کنم که روزنامه عصر مردم زبان گویای جامعه بازنشستگان فرهنگی نه‌تنها در شیراز و استان فارس بلکه در سراسر کشور هستند که گره‌هایی از جامعه هدف باز کرده است از این رو کمال تشکر و قدردانی را از جناب محمد عسلی، اسماعیل عسلی و مجموعه همکارانشان داریم.

در ادامه این نشست استاد محمد عسلی نیز ضمن سپاس از کانون پیشکسوتان آموزش و پرورش فارس و تلاش های منصور غلامی مدیریت این مجموعه و سلطانی مقدم، اضافه کرد: از آقایان مسعود سپهر، امین ا... فاضل، سید مهدی فلسفی زاده، جناب همتایی و سرکار خانم شرقی و برادر ارجمندم جناب اسماعیل عسلی و همسرگرامی‌شان و همچنین جناب رستمی مدیریت کانون بازنشستگان کمال تشکر را دارم.

وی همچنین با تقدیر از استاد رحیم هودی و همکاری‌شان با روزنامه عصرمردم، ادامه داد: در بدو انتشار روزنامه عصر مردم بسیاری از نویسندگان و شاعران ما سال‌ها از همکاری با رسانه‌ها دوری می جستند و این افتخار ماست که همه آنها در این روزنامه و همچنین مجلات ادبی نظیر «عصرپنج شنبه» و هم‌اکنون «آتش» قلم‌فرسایی کردند و می کنند.

عسلی با اشاره به اینکه روزنامه عصر مردم به دو محور انتشار وقایع روز و دیگر تحلیل ها، راهنمایی ها و انتقادات توجه دارد، اضافه کرد: هم اکنون تعداد زیادی از روزنامه‌نگاران در سطح استان و ملی از روزنامه عصرمردم برخاسته اند و هم اکنون به فعالیت مستمر در این عرصه مشغول می‌باشند.

این روزنامه نگار افزود: در دوران مدیریت روزنامه عصرمردم همچنان بر تعهد معلمی باقی مانده‌ام و همواره تلاش داشته‌ام که روزنامه عصرمردم علاوه بر ایجاد اشتغال جایگاه آموزشی داشته باشد.

وی ادامه داد: خوشبختانه از کلاس ششم ابتدایی افتخار کسوت معلمی داشته ام و در دوران مدیریت تربیت معلم در استان نیز موفق به تربیت نزدیک به ۷۰ هزار معلم شدیم، بنابراین باید توجه داشت که تلاش و تکاپو انسان را به اهداف متعالی می‌رساند.

مدیر مسئول روزنامه عصرمردم ادامه داد: متأسفانه برخی از نسل امروز ما سرد و گرم چشیده روزگار نیستند و این آسیب جبران ناپذیری برای آینده جامعه ما دارد.

او با اشاره به برنامه های متفاوت تجلیل و نکوداشتش در دوران فعالیت فرهنگی و روزنامه نگاری اش، اضافه کرد: برای من هیچ افتخاری بالاتر و خاطره‌ای شیرین‌تر از حضور در این جمع صمیمی همکاران و جامعه اصیل فرهنگیان بازنشسته که به صورت غیر دستوری برگزار شد وجود ندارد.

هشت کتاب برتر فارس معرفی شدند

مراسم اختتامیه معرفی کتاب برتر سال توسط اداره کل فرهنگ و ارشاد اسلامی استان فارس برگزار و هشت کتاب برتر استان طی سال ۱۴۰۱ معرفی شدند.

به گزارش خبرنگار مهر، شامگاه یکشنبه و با برگزاری همایش، سومین دوره جایزه کتاب سال استان فارس به نقطه پایانی خود رسید و از نویسندگان و پدیدآوردگان کتب برتر فارس تجلیل به عمل آمد.

مدیرکل فرهنگ و ارشاد اسلامی فارس در این همایش گفت: سومین دوره جشنواره ادبی کتاب سال استان فارس بیش از ۱۷ اثر شایسته تقدیر و قدردانی داشته است.

حمیدرضا قانعی ادامه داد: در بخش آثار برگزیده، در میان آثار علوم کاربردی و پزشکی، کتاب «بیماری‌های قلب و عروق برای دانشجویان پزشکی» تألیف کامران آقاصادقی، فیروزه ابطحی فحلیانی، امیر اصلانی، پیمان ایزدپناه، محمد علی بابایی بیگی، حامد بذرافشان دریسی و پویان دهقانی، حائز رتبه برتر شد.

وی افزود: در میان آثار مهندسی کشاورزی، کتاب «کودآبیاری» تألیف چارلز م. برت، کریس اکانر و توماس روهر ترجمه علی اصغر قائمی سید علی اکبر موسوی و مریم زاهدی فر برگزیده شد.

این مقام مسئول متذکر شد: در بخش ادبیات نثر معاصر کتاب «به نقش گلیم» نوشته محمد محمودی نورابادی، در بخش شعر معاصر کتاب «آینه داران آفتاب» سروده اعظم حسینی، در بخش شعر شیرازی کتاب «ساعت گل» سروده غلامعلی خوشبخت، در بخش نقد ادبی کتاب «تبارشناسی ادبیات و تاریخ نگاری ادبی در ایران» تألیف محمدحسین دلال رحمانی، در بخش داستان تألیفی کودک کتاب «چشم های پری توی دلش بود» نوشته فاطمه فروتن اصفهانی و در بخش داستان تألیفی نوجوان کتاب «قاطر غنیمتی» نوشته اکبر صحرایی به عنوان آثار برگزیده معرفی شدند.

عباس کیارستمی بالاتر از چارلی چاپلین، روسلینی و آنتونیونی

مجله سینمایی "سایت اند ساوند"، پس از ۱۰ سال فهرست جدیدی از برترین کارگردانان تاریخ سینمای را با نظرسنجی از منتقدان سینمایی منتشر کرد.

به گزارش ایسنا، مجله سینمایی "سایت اند ساوند" که از سوی موسسه فیلم بریتانیا منتشر می‌شود و هر ۱۰ سال اقدام به معرفی برترین فیلم‌های و بزرگترین کارگردانان تاریخ سینما بر اساس نظرسنجی از منتقدان سینمایی می‌کند، در جدیدترین فهرست خود عباس کیارستمی کارگردان سرشناس سینمای ایران در عرصه بین‌المللی را در رتبه بیست و پنجم بزرگترین کارگردانان تمام اداور سینمای قرار داد.

در این فهرست که شامل ۳۵ کارگردان است، «آلفرد هیچکاک» با ۴۳۷ رای همچنان در صدر قرار دارد در حالی که «شانتال آکرمن» با ۳۱۴ رای رتبه دوم را به خود اختصاص داده و «دیوید لینچ»، «فرانسیس فورد کاپولا»، «ژان لوک گدار»، «آنیس واردا»، «اورسن ولز»، «یاسوجیرو اوزو» و «استنلی کوبریک» رتبه‌های سوم تا نهم را کسب کرده اند و «وونگ کار وای» و «اینگمار برگمان» نیز به صورت مشترک در رتبه دهم جای گرفته‌اند.

عباس کیارستمی سینماگر درگذشته ایرانی هم بالاتر از سینماگران بزرگی چون «چارلی چاپلین»، «فریتز لانگ»، «لوئیس بونوئل»، «میکل‌آنجلو آنتونیونی»، «روبرتو روسلینی» و «کنجی میزوگوچی» رتبه ۲۵ را به خود اختصاص داده است.