عصر مردم

هر که او آگاهتر جانش فزون

یکشنبه ۷ خرداد ۱۴۰۲- ۸ ذی‌القعده ۱۴۴۴- سال بیست و هشتم دوره جدید - شماره ۷۷۶۹ - ۱۵۰۰۰ تومان

۱۲ صفحه

ASR e MARDOM - IRANDAILY - NO.7769 VOL. 28 - May 28،2023

با عصر آنلاین ما را دنبال کنید https://asremardom.ir

آینده و آیندگان

محمد عسلی

۲

رئیس فدراسیون دوچرخه‌سواری:

استان فارس سابقه درخشانی در دوچرخه‌سواری دارد

۱۱

فراخوان دوازدهمین دوره جشنواره کتابخوانی رضوی در فارس اعلام شد

۱۲

موسوی رئیس کل دادگستری فارس:

هدف از برخورد با جریان‌های فسادزا صیانت از سلامت ادارات است

۳

وزیر راه و شهرسازی تاکید کرد

اول تحویل واحد، بعد تکمیل آورده

بر اساس تاکید بذرپاش ـ وزیر راه و شهرسازی، سهم آورده متقاضیان طرح نهضت ملی مسکن در شهرهای جدید پس از تکمیل واحدها از آنان دریافت شود.

رییسی سه قانون مصوب مجلس را برای اجرا ابلاغ کرد

۲

جنگنده‌های روسیه یک کارخانه تولید پهپادها در حومه ادلب را منهدم کردند

۲

با سخنرانی کمال خرازی

دومین دور گفت‌وگوهای ایران و کشورهای عربی منطقه برگزار می‌شود

۲

به دنبال درگیری در مرز افغانستان ، پل ابریشم بسته شد

مدیرکل راهداری و حمل‌ونقل جاده‌ای سیستان و بلوچستان گفت: پایانه مرزی میلک(پل ابریشم) واقع در شهرستان‌هامون به دلیل درگیری‌های مرزی تا اطلاع بعدی بسته شد. ایوب کرد اظهارداشت: به دلیل درگیری‌های دیروز در مرز ایران و افغانستان، هرگونه مبادلات اقتصادی در مرز میلک با کشور افغانستان تا اطلاع بعدی تعطیل است.وی بیان کرد: صبح دیروز در مرز ایران و افغانستان درگیری رخ داد که بعد از گذشت ساعاتی درگیری به پایان رسید اما همچنان مبادلات تجاری بین دو کشور تعطیل است.به گفته جانشین فرمانده کل انتظامی کشور؛نیروهای طالبان از سمت افغانستان بدون در نظر گرفتن و رعایت قوانین بین المللی و حسن همجواری با انواع سلاح مبادرت به تیراندازی به پاسگاه ساسولی واقع در حوزه هنگ مرزی زابل کردند که با واکنش قاطعانه مرزبانان دلیر و شجاع فراجا مواجه شدند.

بازدید سرزده شهردار کلان‌شهر شیراز از ضلع غربی خط ۲ مترو

۳

ایمانیه استاندار فارس :

چند مدیریتی در شهر صدرا موجب عدم مدیریت شهر شده است

۴

جوادی معاون اشتغال و خودکفایی کمیته امداد خبرداد

افزایش ۴۲ درصدی بودجه برای اشتغالزایی نیازمندان فارس

۳

با مصوبه شورای رقابت رهن گرفتن سند خودرو حذف شد

۱۰

تفاوت‌های لایحه عفاف و حجاب دولت و قوه‌قضاییه

۲

دوئل اردوغان با قلیچداراوغلو؛

چه کسی امروز رئیس جمهور ترکیه می‌شود؟

دور دوم انتخابات ریاست‌جمهوری ترکیه در حالی امروز (یکشنبه) برگزار می‌شود که اردوغان دور اول را با پیشتازی پنج درصدی از رقیب خود به پایان رساند؛ اما این پایان راه قلیچداراوغلو نیست.

به گزارش ایسنا، به نقل از پایگاه خبری المانیتور، رجب طیب اردوغان، رئیس‌جمهوری ترکیه فردا برای دومین بار با کمال قلیچداراوغلو، رهبر اپوزیسیون ترکیه بر سر مقام ریاست‌جمهوری رقابت خواهد کرد و این در حالی است که نظرسنجی‌های پیش از انتخابات از پیشتازی اردوغان خبر می‌دهند.

اردوغان در اکثر نظرسنجی‌ها با اختلافی تک‌رقمی، از قلیچداراوغلو جلوتر است. نظرسنجی توسط مؤسسه «کندا» پیش‌بینی کرده که ۵۳.۴ درصد از مردم ترکیه از اردوغان و ۴۶.۶ درصد از آنان از قلیچداراوغلو حمایت خواهند کرد. رئیس‌جمهوری ترکیه در نظرسنجی مؤسسه «ساروس» هم چهار درصد از رقیبش جلوتر است. بااین‌حال، باتوجه‌به نتیجه غیرمنتظره دور اول انتخابات، اعتبار نظرسنجی‌ها در ترکیه خدشه‌دار شده است؛ بیشتر مؤسسات نظرسنجی نتوانستند در دور اول پیش‌بینی کنند که انتخابات به دور دوم کشیده خواهد شد. بسیاری از این نظرسنجی‌ها در آستانه دور اول انتخابات در ۱۴ مه (۲۴ اردیبهشت) اردوغان را پیروز انتخابات می‌دانستند.

بااین‌حال، باتوجه‌به اینکه عملکرد اردوغان در دور اول انتخابات ریاست‌جمهوری ترکیه حدود پنج درصد بهتر از رقیب اصلی‌اش بود، انتظار می‌رود که او برای یک دوره پنج‌ساله دیگر در مقام خود پابرجا بماند.

در عین حال، قلیچداراوغلو هنوز می‌تواند اردوغان را به زیر بکشد، اما راه دشواری در پیش دارد. مهم‌ترین کاری که او باید برای پیروزی در انتخابات انجام دهد، این است که رأی‌دهندگانی را که هنوز گزینه موردنظر خود را انتخاب نکرده‌اند، با خود همراه کند. نظرسنجی المانیتور - پرمیس نشان داد که حدود ۱۵ درصد از مردم ترکیه هنوز تصمیمشان را نگرفته‌اند و دیگر نظرسنجی‌ها حدود هشت درصد آرا را به این افراد اختصاص دادند.

رأی کلیدی کُردها

یکی دیگر از عوامل مهم برای پیروزی قلیچداراوغلو این است که حمایت کردها را که در دور اول از آن بهره برد، حفظ کند. این رهبر اپوزیسیون در دور اول انتخابات ریاست‌جمهوری ترکیه حدود ۸۰ درصد از آرای مناطق کردنشین جنوب شرق این کشور را به خود اختصاص داد؛ اما ائتلاف قلیچداراوغلو با یک سیاستمدار راست افراطی در هفته گذشته این احتمال را مطرح کرد که کردها در این دور از انتخابات از او روی

بگردانند. بااین‌حال، حزب دموکراتیک خلق‌ها پنجشنبه اعلام کرد که همچنان از قلیچداراوغلو حمایت خواهد کرد؛ این حزب بزرگ‌ترین حزب کردهای ترکیه بوده و هوادارانش را به شرکت در انتخابات و حمایت از قلیچداراوغلو دعوت کرده است.

صلاح‌الدین دمیرتاش، رهبر برجسته کرد که در حصر است، در روز جمعه با ارسال پیامی‌در توییتر، از کردها خواست به قلیچداراوغلو رأی بدهند.

پیروزی غیرمنتظره جریان راست افراطی در انتخابات ۱۴ مه باعث شد تا قلیچداراوغلو از رویکرد وحدت‌ساز خود فاصله گرفته و تندروی بیشتری را چاشنی لحنش کند. او همچنین با «امیت اوزداغ» رئیس حزب ظفر ترکیه و سیاستمدار راست افراطی وارد ائتلاف شد تا آرای ملی‌گراهایی را که در دور اول به جریان راست افراطی رأی داده بودند، از آن خود کند.

در انتخابات ۱۴ مه سه نامزد با هم رقابت کردند؛ رجب طیب اردوغان، کمال قلیچداراوغلو و سینان اوغان که بیش از پنج درصد آرا را به خود اختصاص داد. اوغان اخیراً اعلام کرد که از اردوغان حمایت خواهد کرد. اما ازآنجاکه منبع اصلی آرای اوغان، شخص امیت اوزداغ است، مشخص نیست این حمایت تا چه حد به اردوغان کمک خواهد کرد. حزب ظفر در انتخابات پارلمانی بیش از دو درصد آرا را به خود اختصاص داد.

اردوغان علاوه بر برتری پنج درصدی در دور اول انتخابات ریاست‌جمهوری ترکیه، توانست ائتلاف انتخاباتی متبوعش را در پارلمان به اکثریت برساند. اردوغان که حالا اکثریت پارلمان را در دست دارد، تبلیغات خود در دور دوم انتخابات ریاست‌جمهوری را حول محور «ثبات» چیده است. او می‌گوید اگر اپوزیسیون در انتخابات ریاست‌جمهوری پیروز شود، با توجه به اینکه کنترل پارلمان در دست متحدان اردوغان است، روند تصمیم‌گیری دشوار خواهد شد؛ آن هم در این دوران که ترکیه با یکی از جدی‌ترین بحران‌های مالی روبرو بوده و بهای زندگی در این کشور افزایش یافته است.

اپوزیسیون اما مشکلات مالی ترکیه را از چشم اردوغان و نحوه مدیریت اقتصادی او و همچنین کاهش قدرت نهادهای قضایی در دوره رهبری اردوغان بر نظام سیاسی ترکیه می‌بینند که بر ریاست‌جمهوری استوار است.

وعده اصلی ائتلاف اپوزیسیون اصلی ترکیه، یعنی «ائتلاف ملت»، این بوده که نظام سیاسی ترکیه را دوباره به یک نظام پارلمانی تغییر دهند. اما پس از آنکه اپوزیسیون از کسب اکثریت پارلمان بازماند، و از آنجا که برای اعمال تغییرات وعده‌داده‌شده به موافقت پارلمان نیاز دارد، قلیچداراوغلو تغییر موضع داده و می‌گوید که کنترل پارلمان و مقام ریاست‌جمهوری باید در دست دو دسته متفاوت باشد تا توازن قدرت برقرار گردد.

پیروز انتخابات ریاست‌جمهوری فردا، با چالش‌های فراوانی روبرو است. داده‌های رسمی‌که پنجشنبه منتشر شد نشان می‌دهند که ذخایر خالص خارجی بانک مرکزی ترکیه برای نخستین بار از سال ۲۰۰۲ به زیر صفر رسیده است. مخالفان دولت می‌گویند که بانک مرکزی ترکیه با نفوذ اردوغان وادار شد دارایی‌های فارکس خود را به فروش بگذارد تا با تزریق نامحسوس ارزهای پرمبادله، سقوط تاریخی ارزش لیر را مهار کند.

ترکیه که فردا برای نخستین بار در تاریخ خود دور دوم انتخابات را برگزار خواهد کرد، یکی از بالاترین آمار مشارکت در انتخابات در جهان را دارد و میزان مشارکت در انتخابات ریاست‌جمهوری و پارلمان ترکیه در ۱۴ مه نزدیک به ۸۸ درصد بود. بر اساس داده‌های جهانی، معمولا میزان مشارکت دور دوم انتخابات کمتر از دور اول خواهد بود؛ اما مشارکت شهروندان خارج از ترکیه در انتخابات که از ۲۰ تا ۲۴ مه برگزار شد، حتی از نرخ مشارکت آنها در دور اول انتخابات هم بیشتر بود.

اردوغان و قلیچداراوغلو امروز هم به تبلیغات ادامه خواهند داد. اردوغان قرار است در محله‌های مختلف استانبول حاضر شده و خانه‌به‌خانه با مردم صحبت کند. قلیچداراوغلو هم قصد دارد با خانواده‌های کم‌درآمد آنکارا دیدار داشته باشد. هردو نامزد بعد از دور اول انتخابات ریاست‌جمهوری ترکیه در ۱۴ مه، رفته‌رفته فعالیت‌های تبلیغاتی خود را کاهش داده‌اند.

در این دور از انتخابات ریاست‌جمهوری ترکیه بیش از ۶۴ میلیون تن واجد شرایط رای‌دهی در ۱۹۲ هزار مرکز رای‌گیری هستند، از جمله شش میلیون تن که در دور اول انتخابات رای اولی محسوب می‌شدند. همچنین ۳.۴ میلیون رای‌دهنده واجد شرایط در خارج از ترکیه حضور دارند که از ۲۰ تا ۲۴ مه آرای خود را به صندوق انداختند.

مراکز رای‌گیری ترکیه امروز رأس ساعت ۸ صبح به وقت ترکیه (۸:۳۰ به وقت تهران) آماده حضور رای‌دهندگان خواهند بود و رای‌گیری تا ساعت ۱۷ ادامه خواهد داشت؛ البته اگر تمدید نشود. فروش نوشیدنی‌های الکلی در روز انتخابات ممنوع اعلام شده است.بر اساس قوانین انتخابات، گزارش خبری و پیش‌بینی درباره آرای انتخابات تا ساعت ۱۸ ممنوع است و رسانه‌ها تنها از ساعت ۲۱ حق گزارش درباره نتیجه انتخابات را خواهند داشت.با این حال، احتمال دارد که هیأت عالی انتخابات ترکیه به رسانه‌ها اجازه دهد که زودتر از موعد اعلام‌شده شروع به گزارش درباره نتایج کنند. همچین انتظار می‌رود که با توجه به سادگی فرایند رای‌گیری و حضور تنها دو نامزد، شمارش آرای انتخابات فردا زودتر از انتخابات ۱۴ مه به پایان برسد.

از سوی رئیس قوه قضاییه ابلاغ شد

دستورالعمل ساماندهی فرآیند توقیف، انتقال، نگهداری و ترخیص وسایل نقلیه

دستورالعمل ساماندهی فرآیند توقیف، انتقال، نگهداری و ترخیص وسایل نقلیه از سوی رییس قوه قضاییه ابلاغ شد .

به گزارش ایسنا به نقل از مرکز رسانه قوه قضاییه، با توجه به لزوم حفظ حقوق شهروندی و حمایت از اموال و مالکیت شهروندان و بیت‌المال، جلوگیری از انباشت وسایل نقلیه توقیفی ناشی از اعمال قوانین و تسریع در تعیین تکلیف آن‌ها، دستورالعمل ساماندهی فرآیند توقیف، انتقال، نگهداری و ترخیص وسایل نقلیه توسط حجت الاسلام و المسلمین غلامحسین محسنی اژه‌ای، رئیس قوه قضاییه در ۲۸ ماده و ۶ تبصره به مسئولان قضایی سراسر کشور، ارسال و ابلاغ شد.

سرمقاله

• محمد عسلی

آینده و آیندگان

می‌گویند تا قرون وسطی مردم اقتدار را در آسمان‌ها جستجو می‌کردند اما با پیشرفت علوم و فنآوری قدرت اندیشه و تفکر و سازندگی در اختیار انسانها قرار گرفت اما امروز انسانها قدرت خود را به مرور از دست می‌دهند و در اختیار هوش مصنوعی و الگوریتم‌ها قرار می‌دهند. دیتاها و داده‌ها در رایانه‌ها ذخیره می شود.

اگر بنا باشد به احساسات خودمان توجه نکنیم و به الگوریتم‌ها توجه کنیم که می‌گویند شما را بهتر از خودتان می‌شناسند و می‌توانند بهتر از شما تصمیم‌گیری کنند در اینجاست که ما از ماشین عبور کرده و خود را به دست امواج می‌سپاریم.

سئوال این است که در شرایط فعلی تا چه میزان انسانها به خداوند توجه دارند و از فرامین او تبعیت می‌کنند؟

فرقی نمی‌کند که ما مسلمان باشیم یا مسیحی و یا هر دین دیگری که به یگانگی خداوند تأکید دارد مهم این است که تحولات علمی‌و صنعتی و فنآوری‌های جدید تا چه میزان بر باور ما تأثیر دارند و به ما اجازه می‌دهند که دست به انتخاب بزنیم و کورکورانه از آنچه به نام دین یا مذهب پدران ما برایمان به ارث گذاشته‌اند جانبداری کنیم ؟

مسلما به تجربه دریافته‌ایم که باور به خدا و پیامبران براساس یک غریزه درونی از آغاز خلقت نیاز بشر بوده تا احساس تنهایی و خودبیگانگی نکند. اما این را هم باور داریم که ادیان همانند خود انسانها در اثر تحولات و تغییرات تاریخی دچار تحول و تغییر شده‌اند گرچه در اصول و تقسیم بندی رفتارها براساس گناه و صواب بعضا مشابه هم عمل کرده‌اند من‌باب مثال دزدی، دروغ و حرامخواری در کلیه ادیان نهی شده است زیرا با احساسات و فطرت انسان‌ها همخوانی ندارد و ضرر و زیان حاصله از اینگونه عملکردها فرد و جامعه را متحمل خسارت‌های مالی و ناراحتی‌های روانی می کند.

حال بازگردیم به موضوع این نوشتار که آیندگان هستند. آیندگانی که با هوش مصنوعی و الگوریتم‌ها سر و کار دارند. آنجا که تصمیم‌های کاری و شغلی و بعضا احساسی از انسانها سلب می‌شود. هرچند برنامه‌نویسان اولیه انسانها هستند. انسانهای تعلیم‌دیده و متخصص در برنامه نویسی که شبانه‌روز سر و کارشان با کامپیوترهاست، به آنها دستور می‌دهند و از آنها دستور می‌گیرند و سرگرم برنامه‌هایی هستند که در محیط دایره‌ای به گستردگی جهان، نقطه‌ای می‌شوند در دل این دایره.

اگر شرکت آمازون به این سطح از دانش رسیده باشد که شما را به کتاب خواندن در فضای مجازی بکشاند و در زمانی که شما کتاب می‌خوانید، کتاب هم شما را بخواند و از احساسات درونتان باخبر شود و بداند که کدام جمله یا واژه، شما را تحت تأثیر قرار می‌دهد و به علاقمندی می‌کشاند بدیهی است که رشته احساسات و تمایلات شما را در دست می‌گیرد و به گونه‌ای برنامه‌ریزی می‌کند که از فرد فرد انسانها به یک شناخت برسد. مسلما این شناخت‌ها در برنامه‌ریزی‌های بعدی پایه و اصولی می‌شوند که مثلا تبلیغات کالاها و یا تبلیغات انتخاباتی آنچنان روی افراد تاثیرگذار خواهد بود که اراده آزاد آنها را سلب کند.

وقتی گوگل با پردازش اطلاعاتی که از شما به دست آورده به جای قاضی می‌نشیند و برای تحقق خواسته‌های شما فرمان صادر می‌کند گویی در این صورت شما تصمیم‌گیرنده نیستید و گوگل به شما می‌گوید چه تصمیمی‌درست است.

اگر کامپیوترها شعر بگویند، مقاله بنویسند، تحلیل سیاسی و اقتصادی داشته باشند و منابع روی و زیر زمین را بشناسانند همه چشم‌ها و حواس و عقلانیت به سمت آنها سیر می‌کنند و در آینده کسانی بر جهان حاکمیت خواهند داشت و افکار عمومی‌را مدیریت خواهند کرد که این ابزار را در اختیار دارند. انسان‌ها را جابه‌جا می‌کنند. کارخانجات را از حضور کارگران تخلیه می‌کنند و اسارت به عادت و پذیرفته شده را نهادینه می‌کنند و به مرور بشر را از آسمان و زمین می‌کنند و به دست امواج می‌سپارند تا ماهواره‌ها فرمان دهند حتی در گوشه‌ای از بیابان زیر تیغ آفتاب به گمشده‌ای که راه به جایی نمی‌برد و جز به مرگ نمی‌اندیشد.

اگر مقدر بشر تن دادن به تغییرات و تحولات روزآمد است و جز این راه گریزی نیست حتی اگر از پس سالها غفلت و بی‌خبری به عقب بیفتد فلسفه وجودی دانش‌بنیان‌ها بیش از هر زمان دیگری اهمیت پیدا می‌کند و به قولی در تلاشی که مقدر بشر است دعوی بی‌نیازی از هیچ قومی‌مقبول نیست.

آیندگان در هر شرایطی که باشند محکوم به پذیرفتن تحولات علمی، صنعتی و فنآوری-های نو به نو هستند چنانکه تجربه تاریخی گذشته تأییدی بر این گفته است و بی‌جهت نبود که امام علی(ع) فرمودند: «فرزندان خود را برای آینده تربیت کنید.» آینده‌ای که از همین امروز پایه‌های آن گذاشته شده است.

هر آنچه امروز می‌بینیم و بعضا با آن مخالفت

ادامه در ستون روبرو

رئیسی در دیدار دبیر کل اوپک:

اعضای اوپک با تقویت انسجام مانع اختلاف اندازی غربی‌ها شوند

رئیس جمهور گفت: برخی کشورهای غربی به دنبال ایجاد تفرقه و اختلاف در میان کشورهای عضو اوپک هستند که در مقابل اعضای اوپک باید با تقویت انسجام میان خود مانع تحقق این اهداف شوند.

به گزارش ایسنا، سید ابراهیم رئیسی ظهر دیروز شنبه در دیدار «هیثم الغیص» دبیرکل سازمان اوپک، تعامل سازنده اعضای این سازمان با یکدیگر را عاملی مهم در موفقیت عملکرد این سازمان بین‌المللی دانست و افزود: جمهوری اسلامی‌ایران همواره همکاری سازنده‌ای با این سازمان داشته و بنای ما تداوم و ارتقای سطح و تقویت این همکاری است.

وی فلسفه تشکیل سازمان اوپک را حمایت از حقوق تولیدکنندگان نفت و ممانعت از تبعیض علیه آنان عنوان کرد و اظهار داشت: امیدوارم سازمان اوپک در دوره جدید فعالیت بتواند التهابات را مهار و آرامش را بر بازار نفت حاکم کند .

وی تصریح کرد: برخی کشورهای غربی به دنبال ایجاد تفرقه و اختلاف در میان کشورهای عضو اوپک هستند تا از این طریق منافع خود را تامین کنند که در مقابل این اقدامات، اعضای اوپک باید با تقویت انسجام میان خود مانع تحقق این اهداف شوند.

«هیثم الغیص» دبیرکل سازمان اوپک نیز در این دیدار با بیان اینکه جمهوری اسلامی‌ایران به عنوان یکی از اعضای موسس سازمان اوپک همواره همکاری مفید، موثر و سازنده‌ای با این سازمان و اعضای آن داشته است، خاطرنشان کرد: ایران چه در سطح وزیر و چه در سطح فنی همواره در مسیر تقویت انسجام و اتحاد اعضای اوپک عمل کرده است.

دبیرکل اوپک همچنین با تشریح آخرین وضعیت بازار نفت گفت: امیدوارم با وحدت نظر میان اعضای اوپک و بهره‌مندی از حمایت‌ها و همکاری‌های سازنده جمهوری اسلامی‌ایران بتوانیم آرامش را بر بازار حاکم کنیم.

رییسی سه قانون مصوب مجلس را برای اجرا ابلاغ کرد

رئیس جمهور در نامه‌هایی جداگانه سه قانون مصوب مجلس را برای اجرا به دستگاه‌های مربوطه ابلاغ کرد.

به گزارش ایسنا، سیدابراهیم رئیسی در اجرای اصل ۱۲۳ قانون اساسی جمهوری اسلامی‌ایران «قانون نقل و انتقال سوابق بیمه یا کسور بازنشستگی بین صندوق‌های بازنشستگی و تجمیع سوابق بیمه‌ای اشخاص» را که در جلسه علنی دوشنبه ۱۱ اردیبهشت ۱۴۰۲ مجلس شورای اسلامی‌تصویب و در تاریخ ۱۳ اردیبهشت به تایید شورای نگهبان رسیده، برای اجرا به سازمان برنامه و بودجه کشور، سازمان اداری و استخدامی‌کشور و وزارت تعاون، کار و رفاه اجتماعی ابلاغ کرد.

رئیسی همچنین «قانون سند الحاقی (پروتکل) تمدید موافقتنامه موقت تشکیل منطقه آزاد تجاری بین جمهوری اسلامی‌ایران و اتحادیه اقتصادی اوراسیا و دولت‌های عضو» را که در جلسه علنی سه‌شنبه ۱۲ اردیبهشت ۱۴۰۲ مجلس شورای اسلامی‌تصویب و در تاریخ ۲۰ اردیبهشت به تایید شورای نگهبان رسیده، برای اجرا به وزارت صنعت، معدن و تجارت ابلاغ کرد.

با توجه به اصل ۱۲۵ قانون اساسی جمهوری اسلامی‌ایران، اجرای مفاد موافقتنامه منوط به انجام تشریفات مندرج در ماده ۱ موافقتنامه یاد شده می‌باشد.

همچنین رئیس جمهور «قانون سند الحاقی (پروتکل) اصلاحی موافقتنامه بین دولت جمهوری اسلامی‌ایران و دولت جمهوری عراق به منظور اجتناب از اخذ مالیات مضاعف و تبادل اطلاعات در مورد مالیات‌های بر درآمد و سرمایه» را که در جلسه علنی سه‌شنبه ۱۲ اردیبهشت ۱۴۰۲ مجلس شورای اسلامی‌تصویب و در تاریخ ۲۰ اردیبهشت به تایید شورای نگهبان رسیده است، برای اجرا به وزارت امور اقتصادی و دارایی ابلاغ کرد.

با توجه به اصل ۱۲۵ قانون اساسی جمهوری اسلامی‌ایران، اجرای مفاد موافقتنامه منوط به انجام تشریفات مندرج در ماده (ماده ۲۸ اصلاحی) موافقتنامه یاد شده می‌باشد.

درگیری بین نیروهای مرزبانی ایران و طالبان

در پی درگیری بین نیروهای مرزبانی ایران و طالبان افغانستان، از ساعت ۱۲:۲۰ دقیقه دیروز پل ابریشم توسط نیروهای مرزبانی جمهوری اسلامی‌ایران با توقف یک دستگاه کامیون بر روی این پل مسدود شده است.

به گزارش ایسنا، از حدود ساعت ۱۱ صبح دیروز(شنبه) بین نیروهای مرزبانی جمهوری اسلامی‌ایران با نیروهای طالبان در محل پاسگاه ساسولی شهرستان هیرمند درگیری رخ داده و در حال حاضر نیز درگیری بین طرفین ادامه دارد.

در پی این درگیری از ساعت ۱۲:۲۰ دقیقه پل ابریشم توسط نیروهای مرزبانی جمهوری اسلامی‌ایران با توقف یک دستگاه کامیون بر روی پل ابریشم مسدود گردیده است.

همچنین مرکز اطلاع رسانی مرزبانی سیستان و بلوچستان در اطلاعیه‌ای اعلام کرد: پیش از ظهر امروز مرزبانان جان برکف هنگ مرزی زابل با افراد مسلح ناشناس که قصد ورود به خاک جمهوری اسلامی‌ایران را داشتند، در نقطه صفر مرزی درگیر شدند که منجر به تبادل آتش و درگیری مسلحانه گردید.

در این درگیری، مرزبانان با برتری آتش سنگین و تحمیل تلفات، خسارات جدی را به آنان وارد کردند.

مرزداران غیور مرزبانی استان سیستان و بلوچستان با اقدامات عملیاتی و تشدید پوشش منطقه به حراست از مرزها پرداختند.

سردار قاسم رضایی، جانشین فرمانده کل انتظامی‌کشور نیز درباره اقدام نسنجیده نیروهای طالبان در مرز ایران گفت: حدود ساعت ۱۰ امروز ششم خرداد ماه نیروهای طالبان از سمت کشور افغانستان بدون در نظر گرفتن و رعایت قوانین بین‌المللی و حسن همجواری با انواع سلاح مبادرت به تیراندازی به پاسگاه ساسولی واقع در حوزه هنگ مرزی زابل کردند که با واکنش قاطعانه مرزبانان مواجه شدند.

بر اساس اعلام پایگاه خبری پلیس، وی ادامه داد که بعد از تیراندازی‌های طرف طالبان، براساس پروتکل‌های مرزی از سوی مرزبان درجه۱ تذکرات لازم به نیروهای مهاجم داده شده است. اما متاسفانه مجددا تیراندازی شروع و درگیری‌ها ادامه یافت.

جانشین فرمانده کل انتظامی‌کشور افزود: درپی شروع درگیری‌های مرزی از سوی طالبان، سردار احمدرضا رادان، فرمانده کل انتظامی‌کشور، دستورات قاطعانه لازم، به مرزبانان را ابلاغ و تأکید کرد که شجاعانه و قاطعانه از مرزها دفاع کنند و به هیچ احدی اجازه تعدی و نزدیک شدن به مرزها را ندهند. در این دستور تاکید شده است که نیروهای مرزی جمهوری اسلامی‌ایران به هر گونه تعدی و تعرض مرزی قاطعانه پاسخ خواهند داد و حاکمان فعلی افغانستان باید در قبال عمل نسنجیده و مغایر با اصول بین المللی خود پاسخگو باشند.

تفاوت‌های لایحه عفاف و حجاب دولت و قوه‌قضاییه

قوه قضاییه اعلام کرد: لایحه عفاف و حجاب قوه قضائیه بر اساس اجماع نظر سران قوا و دستگاه‌های مسئول کشور آماده شده است.

به گزارش ایسنا به نقل از قوه قضاییه، «در پی ارسال لایحه عفاف و حجاب قوه قضائیه به دولت و اصلاحات هیأت دولت در لایحه عفاف و حجاب ارسالی از سوی قوه قضائیه برخی اظهارنظرها در فضای مجازی مطرح شد، از جمله این‌که برخی نوشتند لایحه ارسالی دولت برای مجلس صرفاً نظر مسئولان قوه قضائیه را تأمین کرده و دو قوای دیگر هیچ نقشی در تنظیم لایحه مورد اشاره نداشتند.

این در حالی است که با توجه به وفاق حاصل شده در قوای کشور حدود سی روز قبل از ارسال رسمی لایحه عفاف و حجاب به دولت، پیش نویس لایحه به رئیس جمهور و رئیس مجلس ارائه و روسای قوا پس از مدتی کتبا نظرات اصلاحی خود را به رییس قوه قضاییه ارسال کردند. همچنین نظر تخصصی دستگاه‌های مختلف و بسیاری از کارشناسان این حوزه در تدوین لایحه گرفته شده است.

متن آماده شده بر اساس اجماع نظر سران قوا و دستگاه‌های مسئول کشور آماده شده است.

طبیعتا هیأت دولت در حد اختیارات قانونی خود قبل از تصویب می‌توانست اصلاحات مدنظر خود را در لایحه اعمال کند و این اتفاق هم افتاده است و همانطور که وزیر دادگستری اعلام کرد دولت پس از اصلاحاتی لایحه را به مجلس ارسال کرده است. مجلس هم این اختیار را دارد تا تغییرات مدنظر نمایندگان را اعمال کند.»

مخبر در جمع نمایندگی‌های ایران در خارج از کشور مطرح کرد:

مذاکرات فشرده کشورهای منطقه برای شرکت در کنسرسیوم شمال - جنوب با ایران

معاون اول رئیس‌جمهور گفت: اکنون به مرحله‌ای رسیده‌ایم که کشورهای منطقه برای شرکت در کنسرسیوم خط مستقیم شمال - جنوب که ظرفیت جابجایی ۲۰۰ میلیون تن بار را دارد با جمهوری اسلامی‌مذاکرات فشرده‌ای انجام می‌دهند.

به گزارش ایسنا، محمد مخبر در گردهمایی که در وزارت امور خارجه و با حضور سفرا، روسای نمایندگی‌ها و جمعی از مسئولان و نمایندگان مجلس شورای اسلامی‌برگزار شد، اظهار کرد: در بستر سیاست خارجی دولت سیزدهم، فضای همکاری و تعامل ایران با کشورها کاملا متفاوت و متحول شده است که می‌توان با قدرت بر سر منافع ملی کشور با سایر کشورها مذاکره و چانه‌زنی کرد و به همین منظور باید سفرای ایران از استعدادها و ظرفیت‌های داخلی کشور در حوزه‌های مختلف کاملا آگاه باشند تا بتوانند در کشورهای محل ماموریت خود برای بخش خصوصی و طرف خارجی جذابیت و علاقه‌مندی اقتصادی ایجاد کنند.

وی بر ضرورت ایجاد بسترها، امکانات و ملزومات سفارتخانه‌های ایران در کشورهای خارجی برای پیگیری سیاست‌ها و دیپلماسی اقتصادی دولت تاکید کرد و گفت: باید با ایجاد هماهنگی و همکاری بین دستگاه‌های مختلف اداری و اجرایی کشور مسیر برای ارزآوری و فرصت‌سازی اقتصادی روسای نمایندگی‌های جمهوری اسلامی‌در سایر کشورها هموار شود.

وی با اشاره به این‌که «اولویت مباحث اقتصادی، رویکرد سیاست خارجی دولت سیزدهم است»، تصریح کرد: در گذشته سفارتخانه‌های کشور بیشتر نقش سیاسی خود را ایفا می‌کردند و به نقش اقتصادی سفارت‌ها کمتر توجه می‌شد اما اکنون سفارتخانه‌ها و سفرای ایران ابزار اصلی و مهم در راستای جهش اساسی اقتصادی کشور هستند. از سفارت‌های ایران انتظار می‌رود تا تفاهمات و توافقات سفرهای خارجی رییس‌جمهوری و مقامات کشورهای دیگر به ایران را با قوت پیگیری کنند تا مانعی بر سر اجرای این تفاهمات باقی نماند.

معاون اول رئیس‌جمهور در عرصه بین‌الملل و معادلات سیاسی بین کشورها را مشمول تغییرات جدی و جدید در دو سال گذشته دانست و اظهار کرد: هژمونی و نفوذ اقتصادی دلار و سیاست‌های خارجی آمریکا نسبت به گذشته افول قابل‌توجهی داشته است و این کشور دیگر نمی‌تواند همانند گذشته و با حاکمیت دلار، مسائل و مشکلات اقتصادی خود را با کمترین هزینه حل و فصل کند و بار مسائل خود را بر دوش دیگر کشورها بیندازد.

وی اهمیت دلارزدایی از سیستم اقتصادی کشورها را یادآور شد و گفت: استقبال از ایده جمهوری اسلامی‌ایران برای دلارزدایی در اتحادیه پایاپای آسیایی که هفته گذشته با حضور مسئولان بانک مرکزی کشورهای عضو در تهران برگزار شد، نشان می‌دهد در وضعیت جدید باید در دیپلماسی و ماموریت‌های سیاست خارجی کشور نیز تفاوت‌های اساسی ایجاد شود.

تماس پادشاه بلژیک با سلطان عمان در پی توافق بلژیک و ایران

پادشاه بلژیک در تماس تلفنی با همتای عمانی خود از تلاش‌های این کشور درخصوص توافق تبادل زندانیان میان ایران و بلژیک تشکر کرد.

به گزارش ایسنا به نقل از خبرگزاری رسمی‌عمان، هیثم بن طارق، پادشاه عمان ظهر امروز(شنبه) تماسی از سوی فیلیپ لئوپلد لوئیس ماری، پادشاه بلژیک دریافت کرد.

پادشاه بلژیک در این گفت‌وگوی تلفنی از تلاش‌های سلطنت عمان در راستای حل مشکلات متعلق به شهروندان بازداشت شده در ایران و بلژیک تقدیر و تشکر کرد.

وزارت خارجه عمان روز جمعه با انتشار بیانیه‌ای اعلام کرد که عمان موفق به میانجیگری بین بلژیک و ایران برای حل مسئله شهروندان زندانی شده است.

میانجیگری عمان در پاسخ به درخواست دولت‌های ایران و بلژیک برای کمک به حل و فصل مسئله اتباع دو کشور بوده که تلاش‌های عمان منجر به توافق دو طرف برای آزادی متقابل شد.

اسدالله اسدی، دیپلمات ایرانی شاغل در وین که پیش از این به اتهام واهی برنامه‌ریزی جهت حمله به گردهمایی گروهک منافقین در آلمان بازداشت و به بلژیک منتقل شده بود پس از توافق ایران و بلژیک با وساطت عمان، روز جمعه آزاد و با استقبال علی بهادری جهرمی، سخنگوی دولت و کاظم غریب‌آبادی دبیر ستاد حقوق بشر وارد تهران شد.

مردم بحرین شعار «مرگ بر اسرائیل» سر دادند

مردم بحرین در نماز جمعه در منامه علیه رژیم صهیونیستی و برای پیروزی اسلام شعار سر دادند.

به گزارش ایسنا، به نقل از سایت خبری المسیره، نمازگزاران بحرینی شعار الله اکبر، مرگ بر اسرائیل و پیروزی اسلام سر دادند و پس از اقامه نماز تظاهرات کردند.

آنها در این تظاهرات تصویر علامه شیخ محمد صنقور، خطیب جمعه در مسجد امام صادق (ع) در منطقه الدراز را در دست داشتند و پرچم رژیم صهیونیستی را پاره کرده و زیر پا لگدمال کردند.

پیش از این مقامات بحرین شیخ صنقور را پس از چهار روز بازداشت، آزاد کردند.

جنگنده‌های روسیه یک کارخانه تولید پهپادها در حومه ادلب را منهدم کردند

جنگنده‌های روسیه مقرهای تروریست‌های جبهه النصره را در جنوب ادلب مورد هدف قرار دادند.

به گزارش ایسنا، به نقل از خبرگزاری اسپوتنیک، یک منبع میدانی عالی رتبه اعلام کرد: جنگنده‌های روسیه مقرهای جبهه النصره و حراس الدین را در محور جبل الزاویه در جنوب ادلب مورد هدف قرار دادند. این گروه‌ها درحال آماده شدن برای انجام حملاتی از طریق پهپادها برای هدف قرار دادن پایگاه‌های ارتش سوریه و روستاها و شهرک‌ها بودند.

جنگنده‌های روسیه چهار حمله را انجام دادند و کارخانه پهپادها در حومه ادلب را منهدم کردند.

با سخنرانی کمال خرازی

دومین دور گفت‌وگوهای ایران و کشورهای عربی منطقه برگزار می‌شود

دومین دور نشست تخصصی گفت‌وگوهای ایران و کشورهای عربی منطقه در دوحه برگزار می‌شود.

به گزارش ایسنا، این دور از گفت‌وگوها به ابتکار مشترک شورای راهبردی روابط خارجی و مرکز مطالعات الجزیره برگزار خواهد شد.

سید کمال خرازی رئیس شورای راهبردی روابط خارجی سخنران افتتاحیه این اجلاس خواهد بود.

تمرکز این دوره از گفت وگوها بر امنیت اقتصادی و بررسی راهکارها و رویکردها برای رفع بحران‌ها است.

ادامه از ستون روبرو

می‌کنیم و یا مقابل آن می‌ایستیم، معبری منتهی به دروازه آینده است. آینده‌ای که قدرت را از حاکمیت‌ها می‌گیرد و یا آنها را در اسارت الگوریتم‌ها و هوش مصنوعی قرار می‌دهد.

کافی است به جنگ‌های سایبری دقت کنیم که به طرفه‌العینی کاری می‌کنند که یک سپاه مجهز به سلاح هسته‌ای هم نمی‌تواند بکند. آرام و خاموش می‌آیند، تخریب می‌کنند و می‌روند و ردگیری آنها هم آسان نیست.

راستی در چنین شرایطی ما در کجای تاریخ قرار داریم؟ آیا ایرانیان باهوش و نخبگان و دانش‌بنیان‌ها می‌توانند آینده بهتری را برای ما رقم بزنند؟

این سئوال را آیندگان پاسخ می‌دهند.

والسلام

یادداشت خبرنگار telegram.me/safdardavam صفدر دوام/ عصر مردم

نرخ جدید کرایه های حمل و نقل عمومی شهری و اما و اگرها؟!

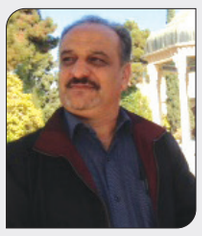

در یکصد و سیزدهمین جلسه صحن علنی شورای اسلامی شهر شیراز تاریخ ۱۰ اردیبهشت ماه امسال بر اساس مصوبه این پارلمان محلی افزایش نرخ کرایه جابجایی مسافر در شبکه حمل و نقل مسافر نرخ کرایه انواع تاکسی اعم از گردشی، فرودگاه، بی سیم، ترمینال‌های مسافربری، راه آهن و شرکت‌های حمل و نقل به تصویب رسید و براساس این مصوبه نرخ هر کورس تاکسی گردشی به مبلغ چهل هزار ریال تعیین شده است. حالا با گذشت نزدیک به یک ماه از این مصوبه نکات زیرساختی این مصوبه نظیر تغییر تابلوی های مسیر با نرخ جدید انجام نشده است و از دو سو یعنی رانندگان تاکسی و همچنین بخشی از مردم اما و اگرهایی در بحث نرخ جدید بیان می شود.

اگر انجام تغییر نرخ تابلوها در انتظار تأیید مصوبه یاد شده از سوی فرمانداری است که بدون تردید در پاسخگویی صریح و تکلیف نرخ های تعیین شده تأخیر شده است چرا که قشر رانندگان تاکسی و دیگر حمل و نقل عمومی نیز در جامعه کنونی با افزایش نرخ های جدید تجهیزات اولیه خودرو و امرار معاش مواجه هستند و در هر مسیر نمی توانند برای نرخ جدید تعیین شده بر اساس قانون با مسافران چانه زنی کنند!

به هر حال شایسته و بایسته است در صورت ابلاغ نشدن این مصوبه از سوی مراجع ذیصلاح سرعت عمل در این رابطه انجام گیرد و از دیگر سو اعلام آشکار نرخ جدید نظیر تغییر نرخ در تابلوی های چهارراه ها و میادین اصلی شهر توسط سازمان حمل و نقل ترافیک شهری اقدامی ضروری است!

موسوی رئیس کل دادگستری فارس:

هدف از برخورد با جریان های فساد زا صیانت از سلامت ادارات است

رئیس کل دادگستری فارس گفت: هدف از برخورد با جریان‌های فساد زا در ادارات صیانت از سلامت دستگاه‌های اجرایی و خدماتی است.

حجت الاسلام و المسلمین سید کاظم موسوی در دیدار با مدیرکل امور مالیاتی استان فارس بیان کرد: پرونده‌های تشکیل شده با موضوعات سو استفاده از کارت‌های بازرگانی، حساب‌های اجاره‌ای، فاکتور سازی ها و دستکاری اسناد مالی و همچنین عدم تبعیت برخی از اقشار در استفاده از کارت خوان‌ها در جهت شفاف سازی های مالی در شعب ویژه رسیدگی می‌شود.

نماینده عالی قوه قضائیه در استان فارس بر حمایت دستگاه قضائی از اداره کل امور مالیاتی در راستای اجرای عدالت مالیاتی و بمنظور احقاق حقوق عامه و تأمین درآمدهای استان تأکید کرد و همچنین از آمادگی دستگاه قضائی فارس در آموزش اقشار و تعاملات علمی و پژوهشی مرتبط خبر داد.

به گزارش مهر،وی همچنین با تأکید بر اینکه تدوین برنامه‌های پیشگیری از وقوع جرایم و شکل‌گیری فساد در ادارات و نهادها بر عهده مدیریت است تصریح کرد: برخورد قاطع دستگاه قضائی و مراجع نظارتی با مفاسد در نهادها و ادارات باید زمینه ساز سلامت دستگاه‌ها و دلگرمی کارکنان خدوم و پاک دستی شود که جهاد گونه و در سلامت کامل به ارائه خدمت می‌پردازند و هدف ما از برخورد با جریانات فساد زا در اصل حمایت از سلامت دستگاه‌های خدمات رسان است.

بازدید سرزده شهردار کلان‌شهر شیراز از ضلع غربی خط ۲ مترو

عصرمردم:

شهردار کلان‌شهر شیراز طی بازدیدی سرزده از ضلع غربی خط ۲ مترو و برخی ایستگاه‌ها، رضایت خود را از فعالیت عوامل اجرایی و کارگاهی پروژه اعلام کرد.

محمدحسن اسدی به‌صورت سرزده از ضلع غربی خط ۲ مترو و برخی ایستگاه‌ها بازدید به‌عمل آورد.

او با تقدیر از فعالیت عوامل کارگاه و اجرایی قرارگاه سازندگی خاتم‌الانبیا(ص) و سازمان حمل‌ونقل ریلی تقدیر کرد.

شهردار کلان‌شهر شیراز با تصریح بر این موضوع که مترو یکی از دغدغه‌های مدیریت شهری برای حمل‌ونقل شهروندان است، اظهار کرد: فاز یک خط ۲ مترو شیراز در دهه مبارک فجر سال گذشته به بهره‌برداری و مسافرگیری رسید.

این مقام ارشد مدیریت شهری کلان‌شهر شیراز بر لزوم فعالیت ویژه برای تکمیل مراحل اجرایی فاز یک خط ۲، به لحاظ بهره‌برداری و استفاده شهروندان در ساعات بیشتری از این خط جنوبی-شمالی تأکید کرد.به گفته او؛ مترو سیستم حمل‌ونقلی بسیار فنی و با هزینه‌های اجرایی بسیار بالایی است که مدیریت شهری شیراز خود را مکلف می‌داند که به هر طریق ممکن منابع اجرا را به موقع تامین کند.

اسدی با ابراز رضایت از فعالیت‌هایی که در این خط در حال انجام است، عنوان کرد: مقرر شده، کار بر روی این خط به‌صورت دونوبت پیش رود و در مقاطعی نیز سه نوبته و شبانه‌روزی شود.

دلاور یک هنرمند مجسمه ساز:

شیراز نیاز به نماد و مجسمه محیط‌بان دارد

یک هنرمند مجسمه ساز با اعتقاد به اینکه مجسمه‌سازی فرصتی برای تعالی فضای هنری و زیباسازی شهر محسوب می‌شود، در آستانه روز محیط بان گفت: شهر شیراز نیاز به نمادی با نام محیط زیست و یا محیطبان دارد.حاضرم این نماد را بسازم و بصورت رایگان به شیراز اهداء کنم.

عباس دلاور بر ضرورت ایجاد یک میدان در شهر شیراز با نماد محیط زیست یا محیطبان تأکید کرد و اظهار داشت: می‌توان کارهای بزرگی را برای زیباسازی شهر شیراز انجام داد. به عنوان مثال جای یک میدان در شهر شیراز با نماد محیط زیست خالیست.

این هنرمند مجسمه‌ساز ادامه داد: تاکنون محیطبانان فداکار بسیاری در استان فارس جان خود را ازدست داده‌اند؛ به پاس کار ارزشمند این قشر، نامگذاری یک میدان در شهر شیراز به نام محیطبان ضروری است؛ این ایده باید توسط شورای شهر پیگیری و تصویب شود. اگر شرایط برای اجرای این ایده فراهم شود ما قول می‌دهیم این نماد را برای این میدان طراحی و آن را رایگان به شهر اهدا کنیم.

هنرمندان مجسمه‌ساز شیراز پیشگام در عرصه ساخت و تولید مجسمه

دلاور با بیان اینکه هنرمندان مجسمه‌ساز شیراز در طول سال‌های اخیر در صنعت ساخت و صادرات مجسمه در حوزه‌های مختلف پیشرو بوده‌اند؛ گفت: به طور میانگین در طول سال حدود ۴۷۰ تا ۵۰۰ اثر توسط هنرمندان مجسمه‌ساز در شیراز تولید می‌شود. این درحالیست که در بهترین تولیدی تهران سالیانه تنها ۵۰ مجسمه و در مابقی تولیدی‌ها هم حداکثر ۱۰ اثر خلق می‌شود.

دلاور با اعتقاد به اینکه بها دادن به هنر و هنرمند انگیزه را برای ادامه فعالیت افزایش می‌دهد، به پروژه پارک دراک در شهر شیراز اشاره کرد و گفت: پروژه پارک دراک که حدود ۳سال پیش اجرا شد، پروژه بسیار موفق و بزرگی بود که حتی به عنوان نخستین باغ وحش مصنوعی ایران شناخته شد.

ضرورت توجه به زیباسازی در شهر شیراز

وی یادآور شد: این پروژه از سوی سازمان‌های مردم نهاد و طرفداران محیط زیست مورد تحسین قرار گرفت و از این پروژه به عنوان یکی از موفق‌ترین پروژه‌های شهرداری شیراز یاد شد. علی رغم اینکه این پروژه ناقص بود و به ساخت مجسمه‌های بیشتری نیاز داشت اما پیگیری لازم برای تکمیل این پروژه صورت نگرفت.

وی در رابطه با شروع فعالیت‌هایش در این عرصه گفت: مدت ۱۲سال است که در زمینه مجسمه‌سازی فعالیت دارم و در طی شش سال گذشته فعالیت‌های خود را با جدیت بیشتری ادامه داده‌ام.

به گزارش ایرنا،این مجسمه ساز با بیان اینکه هنرمندان فعال در این عرصه توقع بیشتری از مسئولان شهر شیراز برای حمایت و ادامه فعالیت‌های خود دارند، گفت: در مجموعه ما توقف و خستگی معنایی ندارد و تلاش حرف اول را می‌زند. امیدواریم شاهد اتفاقات خوبی در حوزه زیباسازی و فضاسازی در شهر شیراز باشیم.

آزادی ۲۰۰ زندانی جرائم غیر عمد در فارس

فرمانده سپاه فجر فارس گفت: با اجرای پویش «نذر رهایی» ۲۰۰ زندانی جرائم غیر عمد فارس شامل ۱۹۸ مرد و دو زن آزاد خواهند شد.

سردار یدالله بوعلی پیش از ظهر شنبه در حاشیه دوازدهمین مرحله از طرح نذر رهایی بیان کرد: ۱۹۸ زندانی مرد و دو زندانی زن در این مرحله از طرح نذر رهایی که از ۲۰ بهمن تا ۶ خرداد برگزار شده از زندان‌های فارس آزاد می‌شوند.

وی ادامه داد: مجموع کمک‌هایی که توسط خیران برای آزادی این افراد تهیه شده است بالغ بر ۱۱۸ میلیارد ریال بوده است.

سردار بوعلی افزود: در اجرای پویش نذر رهایی علاوه بر همکاری مستمر اعضا خانواده سپاه و بسیج، شاهد همکاری ستاد دیه استان، دادگستری، سازمان زندان‌ها، کمیته امداد، اداره کل ورزش و جوانان، اتحادیه‌های صنفی و سایر نهادها در فارس بودیم.به گزارش مهر، به گفته این مقام مسئول علاوه بر آزاد سازی زندانیان، پویش نذر رهایی بسته‌های معیشتی و مشاوره‌ای نیز در اختیار خانواده‌های زندانیان قرار می‌دهد.

با حضور استاندار انجام شد:

آغاز عملیات اجرایی طرح توسعه شرکت پگاه فارس

عصرمردم:

دکتر ایمانیه در حاشیه‌ی آغاز عملیات طرح توسعه‌ی کارخانه پگاه فارس گفت: یکی از اهداف جدی توسعه این مجموعه افزایش صادرات و ایجاد اشتغال است.

دکتر محمدهادی ایمانیه با حضور در مجموعه پگاه فارس، ضمن بازدید از سایت های مختلف این کارخانه و خطوط تولید، از نزدیک در جریان چالش‌ها و ظرفیت های موجود این صنعت قرار گرفت؛ در جریان این بازدید عملیات اجرایی طرح توسعه شرکت پگاه فارس آغاز شد.

دکتر ایمانیه در حاشیه آغاز عملیات اجرایی طرح توسعه کارخانه، فارس را استانی پهناور دانست و گفت: ارتباط مستمر استان با کشورهای حوزه خلیج فارس در کنار پهناور بودن فارس، ظرفیت بسیار خوبی برای صنایع غذایی استان، هم در حوزه صادرات و هم برای مصارف داخلی فراهم کرده است.استاندار فارس اظهار داشت: توانمندی بسیار خوبی در مجموعه‌ی پگاه فارس وجود دارد، مدیریت استان حتماً در کنار مدیران کارخانه از طرح توسعه این مجموعه حمایت می کند؛ طی دو سال آینده و با تکمیل این طرح شاهد شکوفایی بیش از پیش این کارخانه خواهیم بود.نماینده عالی دولت در فارس به سرمایه‌گذاری ۱۴۰۰ میلیارد تومانی در این طرح اشاره کرد و گفت: یکی از اهداف جدی توسعه این مجموعه افزایش صادرات و ایجاد اشتغال است.

شرکت شیر پاستوریزه پگاه فارس بعنوان یکی از شرکت‌های زیر گروه صنایع شیرایران نزدیک به۶دهه تجربه در تولید و فرآوری شیر و سایر فرآورده‌های شیری میباشد که با استفاده از دستگاه‌های مدرن و پیشرفته دنیا با دریافت حدود ۳۰ درصد از شیر خام استان فارس و فرآوری آن به بیش از ۱۷۰ نوع محصول در بسته بندی های کاملاً بهداشتی و براساس سلایق و ذایقه مشتریان توانسته خود را به عنوان یکی ازبزرگترین و سالم ترین برند لبنی جنوب کشور مطرح کندوباتولیدات خودسهم بسزایی دررضایت مشتریان وذینفعان وهمچنین در رفع مشکلات تولید شیر خام و برطرف نمودن معضلات مربوط به دامداران (سنتی و صنعتی) در استان را ایفا نماید.

جوادی معاون اشتغال و خودکفایی کمیته امداد خبرداد

افزایش ۴۲ درصدی بودجه برای اشتغالزایی نیازمندان فارس

معاون اشتغال و خودکفایی کمیته امداد امام خمینی(ره) فارس با بیان اینکه امسال شاهد افزایش ۴۲ درصدی بودجه اشتغال کمیته امداد فارس هستیم، گفت: امسال مبلغ سه هزار میلیارد تومان از محل تبصره ۱۶ قانون بودجه برای تسهیلات ایجاد اشتغال در نظر گرفته شده است تا بتوانیم تعداد بیشتری از نیازمندان جامعه هدف را شناسایی کرده و خدمات و تسهیلات را به آنها ارائه دهیم.

سیداسماعیل جوادی، معاون اشتغال و خودکفایی کمیته امداد استان فارس عصر پنج‌شنبه، ۴ خردادماه در همایش انگیزشی بانوان سرپرست خانوار این استان گفت: هدف از برگزاری این همایش هم‌افزایی بین دستگاه‌های اجرایی و نهادهای حمایتی استان است.

وی تصریح کرد: در این همایش خانواده‌هایی شرکت کرده‌اند که تحت پوشش هیچ نهاد حمایتی خاصی نیستند و شرایط آنها به نحوی است که به‌طور مستقیم نمی‌توانند خدمات را از این نهادها دریافت کنند اما می‌توان خدمات اشتغال را در زمینه‌های امکان‌سنجی، نیازسنجی و مشاوره شغلی به آنان ارائه کرد.

جوادی با بیان اینکه تمام این افراد که حدود ۲۰۰ زن سرپرست خانوار هستند شناسایی شده و در این همایش شرکت کردند، افزود: این بانوان مورد مشاوره شغلی خاص خود قرار گرفته و براساس مهارتی که دارند آموزش‌های مهارتی به آنان داده می‌شود که هزینه کل این آموزش‌ها از سوی کمیته امداد پرداخت می‌شود و ایده‌های این افراد مورد حمایت قرار گرفته تا بتوانند ایده خود را به مرحله تجاری‌سازی رسانده و تسهیلاتی را از محل منابع تبصره ۱۸ قانون بودجه سال ۱۴۰۲ دریافت کنند.

معاون اشتغال و خودکفایی کمیته امداد فارس اظهار کرد: سال گذشته ۳۹ درصد اشتغال‌های ایجاد شده از لحاظ تعدادی و ریالی در قالب ۷۵۰۰ مورد از ۱۹ هزار طرح اشتغال ایجاد شده توسط کمیته امداد فارس مربوط به زنان سرپرست خانوار و فرزندان آنان بوده است.

وی با بیان اینکه ۲۲ درصد این طرح‌ها مربوط به دامداری، طیور و کشاورزی بوده است، ۱۳ درصد خدماتی و ۱۰ درصد صنایع دستی و قالیبافی، گفت: با نظارت بر طرح‌ها از سوی کمیته فنی رصد طرح های اشتغال اداره کار و رفاه اجتماعی استان، بالای ۹۰ درصد این طرح‌ها به نتیجه رسیده و صحت‌سنجی شده‌اند.جوادی همچنین گفت: با اعتماد دولت و مجلس شورای اسلامی بر صحت عملکرد کمیته امداد به‌عنوان دستگاه برتر ایجاد کسب و کارهای خرد در کشور، امسال شاهد افزایش ۴۲ درصدی بودجه اشتغال کمیته امداد فارس هستیم.

وی با بیان اینکه سال گذشته هزار و ۵۵۰ میلیارد تومان از محل تبصره ۱۶ قانون بودجه ۱۴۰۱ اعتبار و تسهیلات ایجاد اشتغال در اختیار کمیته امداد فارس گذاشته شده بود که با ۱۶ بانک عامل همکاری داشتیم، افزود: امسال این مبلغ به سه هزار میلیارد تومان افزایش یافته است تا بتوانیم تعداد بیشتری از نیازمندان جامعه هدف را شناسایی کرده و خدمات و تسهیلات را به آن‌ها ارائه دهیم.

معاون کمیته امداد فارس با یادآوری اینکه موضوع مهم در طرح‌های اشتغال در زمینه توانمندسازی فکری و فرهنگی جامعه هدف است، گفت: اجرای طرح‌های کسب و کار تنها با تامین منابع مالی به نتیجه کامل نخواهد رسید بنابراین حمایت از ایده اصلی کسب و کار مهم است که باید پرورش داده شود تا این طرح‌ها به نتیجه برسند.

جوادی تصریح کرد: موضوع دوم حمایت کمیته امداد از کسب و کارها، حمایت در ایجاد شبکه‌سازی و بازارسازی از تولیدات مددجویان است. در همین راستا سال گذشته حدود ۷ نمایشگاه منطقه‌ای بازارچه فروش محصولات را در سطح استان در حمایت از طرح‌های اشتغال برپا کردیم. همه نیازمندانی که جهت اخذ مجوز کسب و کار خود با مشکل مشکل مالی مواجه بودند از سوی کمیته امداد فارس کمک هزینه صدور مجوز کسب و کار را دریافت کردند.

به گفته وی، در بحث خشکسالی و حمایت از طرح های اشتغال، منابع زیادی کمک به‌صورت بلاعوض بین ۳ تا ۵ میلیون تومان جهت تامین علوفه دام و طیور به مددجویان پرداخت شد. همچنین هزینه تعمیر و بهسازی فضای کسب و کار مددجویان را پرداخت کردیم.

به گزارش ایکنا ، جوادی با بیان اینکه یکی از فعالیت‌هایی که سال گذشته برای اولین بار در امداد انجام شد، حمایت از کسب و کارها با ایجاد برند بود، افزود: در این راستا کسب و کارهای بسیاری را شناسایی کردیم که تولیدات آن‌ها به صورت فله‌ای ارائه می‌شد و برند خاصی نداشتند و بسته‌بندی مناسبی صورت نمی‌گرفت و با ارزش افزوده ناچیزی تولید این افراد عرضه می‌شد. ما در حمایت از این تولیدات با بخش خصوصی و مشاورانی که در اختیار داشتیم صحبت کردیم و هزینه برندسازی و بسته‌بندی محصولات این طرح‌ها را پرداخت کردیم تا بتوانند فعالیت بهتری در بازار داشته باشند.

آخرین برنامه کاری مراکز واکسیناسیون علیه کروناویروس شیراز مربوط به هفته جاری اعلام شد

عصرمردم:

آخرین برنامه کاری مراکز واکسیناسیون علیه کروناویروس شیراز، مربوط به هفته جاری اعلام شد.

بر اساس اعلام کمیته واکسیناسیون علیه کروناویروس در دانشگاه؛ نام، نشانی و ساعات فعالیت مراکز واکسیناسیون کرونا در شیراز، بر اساس جدول زیر است.

در راستای تحقق شعار «هر محله_یک پایگاه واکسیناسیون» مردم شهر شیراز می توانند برای دریافت واکسن به مراکز خدمات جامع سلامت زیر و یا پایگاه های واکسیناسیون، بر اساس جدول زیر مراجعه کنند .

گروه سنی ۵ تا ۱۸ سال می توانند با مراجعه به مراکز واکسیناسیون، واکسن «سینوفارم یا پاستوکووک» را به عنوان دز اول دریافت کنند و پس از گذشت ۲۸ روز جهت تزریق نوبت دوم با همین واکسن مراجعه کنند.

افراد بالای ۱۸ سال که در نوبت اول و دوم خود یکی از واکسن های «سینوفارم، برکت، بهارات یا پاستوکووک» دریافت کرده اند و ۳ ماه از دریافت نوبت دوم واکسن آنها گذشته است، می توانند برای نوبت سوم، واکسن «سینوفارم، برکت، اسپایکوژن یا پاستوکووک» را دریافت کنند.

افراد بالای ۱۸ سال که در نوبت اول و دوم خود واکسن «اسپوتنیک» دریافت کرده اند و ۳ ماه از دریافت نوبت دوم واکسن آنها گذشته است، می توانند برای نوبت سوم، واکسن «اسپایکوژن یا پاستوکووک» را دریافت کنند.افراد بالای ۱۸ سال که در نوبت اول و دوم خود واکسن «آسترازنکا» دریافت کرده اند و ۳ ماه از دریافت نوبت دوم واکسن آنها گذشته است، می توانند برای نوبت سوم، واکسن «پاستوکووک یا اسپایکوژن» را دریافت کنند.افراد بیمار دارای ضعف سیستم ایمنی که در گروه سنی ۱۲ تا ۱۸ سال قرار دارند و ۴ ماه از نوبت دوم آنان گذشته است، با همراه داشتن معرفی نامه پزشک، می توانند برای نوبت سوم، واکسن «سینوفارم یا پاستوکووک» را دریافت کنند.

افراد بیمار دارای ضعف سیستم ایمنی که در گروه سنی بالای ۱۸ سال قرار دارند و ۴ ماه از نوبت سوم آنان گذشته است، با همراه داشتن معرفی نامه پزشک، می توانند برای نوبت چهارم، واکسن «اسپایکوژن یا پاستوکووک» را دریافت کنند.

پرسنل بهداشت و درمان و افراد بالای ۷۰ سال که حداقل چهار ماه از زمان دریافت نوبت سوم آنان گذشته باشد،می توانند برای دریافت نوبت چهارم به مراکز واکسیناسیون مراجعه نمایند.

افراد بالای ۱۸ سال که از دریافت نوبت سوم واکسن آنها حداقل شش ماه می گذرد، می توانند برای دریافت نوبت یادآور (نوبت چهارم) به مراکز تزریق واکسن مراجعه نمایند.

افرادی که واکسن های غیر فعال سینوفارم، برکت و فخراوک در نوبت های اول یا دوم تزریق نموده اند، می توانند برای نوبت یادآور، واکسن برکت پلاس را انتخاب نمایند.

توجه: همراه داشتن کارت ملی و کارت واکسن الزامی است.

چشم شیشه‌ای — خانه ! — عکس اختصاصی عصر مردم / علی گزبلند

فرمانده سپاه شهرستان کازرون:

نقش کازرونی ها در عملیات های دفاع مقدس تبیین شود

عصرمردم:
سرهنگ پاسدار حسین حیاتی فرمانده ناحیه مقاومت بسیج سپاه شهرستان کازرون در مراسم گرامیداشت سوم خرداد سالروز آزاد سازی خرمشهر در سالن آمفی تئاتر این ناحیه ضمن تبریک دهه کرامت و سوم خرداد آزادسازی خرمشهر اظهار داشت: در محافل و مجالس تبیین نسبت به ابعاد دفاع مقدس صورت گیرد.
وی در این مراسم که با حضور رزمندگان و مسئولان شهرستان کازرون برگزار شد، ادامه داد: یکی از مسائل مهم در درون آزاد سازی خرمشهر نگاه کردن به شاخصه های اخلاص، بصیرت و ولایت مداری در وجود رزمندگان حق علیه باطل می باشد.
فرمانده سپاه ناحیه کازرون تصریح داشت: دفاع مقدس گنجینه ای است که در استخراج آن پایانی ندارد و وظیفه داریم در مجالس و محافل تبیین نسبت به ابعاد دفاع مقدس صورت گیرد.
وی اشاره داشت: رزمندگان دفاع مقدس امدادهای غیبی و الهی دفاع مقدس را نقل و بیان نمایند تا درس های دفاع مقدس برای نسل های بعد از دفاع مقدس بازگو شود.
سرهنگ حیاتی تاکید داشت: مقام معظم رهبری می فرماید دفاع مقدس تبیین شود تا مردم افتخار کنند و اگر روایت صورت نگیرد تعریف در فرهنگ دفاع مقدس انجام خواهد شد.
وی خطاب به رزمندگان کازرونی حاضر در مراسم اذعان داشت: امروز جنگ، جنگ روایت هاست و نهضت خاطره گویی باید به خوبی شکل گیرد برای بیان درس ها و عبرت ها از ایثارگری ها و فداکای های رزمندگان در دفاع مقدس، و این بار سنگینی است که بر دوش داریم در مقابل هجمه سراسری دشمنان.
در ادامه این مراسم سه فرمانده کازرونی که در عملیات بیت المقدس آزاد سازی خرمشهر حاضر بودند به نام های حاج رحیم قنبری، حاج کاظم پدیدار و نوروزی با بیان خاطراتی یادو خاطره شهدا را گرامی داشتند و حاضرین را به فیض رساندند و سپس از خانواده شهید فروزنده و یادگار هشت سال دفاع مقدس حاج محمود رزازان لوح سپاس و هدیه اهداء شد.یادآور می شود شهرستان کازرون با تقدیم۳۱شهید در عملیات بیت المقدس(آزاد سازی خرمشهر) و ۱۳۰۰شهید در دوران دفاع مقدس نقش آفرینی نموده است.

تهیه و توزیع ۵۰ بسته معیشتی بین جامعه کارگری کازرون

عصرمردم:
محمدجعفر شفیعی مدیر بسیج مهندسین صنعت و معدن سپاه کازرون ضمن تبریک سوم خرداد سالروز آزادسازی خرمشهر اظهار داشت: پیرو منویات مقام معظم رهبری مبنی بر مواسات و همدلی و کمک مومنانه بسیج مهندسین صنعت و معدن سپاه کازرون، همگام با سایر اقشار اقدام به جمع آوری کمک‌های جامعه مهندسین از واحدهای تولیدی و خیران کرد.
وی افزود: کارگران یکی از قشرهای زحمتکش و مهم جامعه هستند که می‌توانند نقش بسزایی را در کشور ایفا کنند.
شفیعی با بیان اینکه بسیج مهندسین صنعت و معدن سپاه کازرون همواره یاریگر جامعه کار و تلاش خواهد بود، خاطر نشان کرد: این مجموعه در موضوعات و عرصه‌های مختلف به عنوان حامی قشر کارگران است.
مدیر بسیج مهندسین صنعت و معدن سپاه کازرون تصریح کرد: با جمع آوری این کمک‌ها، تعداد ۵۰ بسته معیشتی تهیه و بسته بندی شد که با شناسایی و رصد انجام شده، این بسته‌ها توسط گروه جهادی شهید مصلحیان بسیج مهندسین صنعت و معدن سپاه کازرون بین کارگران واحدهای تولیدی و صنعتی توزیع شد.
وی گفت: سپاه و بسیج خود را در کنار تولید، کارگران عزیز و کارفرمایان می‌داند و مشارکت قشر کارگری در واحدهای تولیدی و صنعتی در مهار تورم و رشد تولید در تحقق شعار سال اهمیت بسزایی دارد.

سامانه تلفنی ۱۸۱۹؛ پل ارتباطی مجموعه سلامت فارس با مردم

عصرمردم:
رییس مرکز پایش مراقبت های درمانی دانشگاه علوم پزشکی و خدمات بهداشتی درمانی شیراز (MCMC)در گزارشی مهم ترین اقدامات انجام شده در این مرکز را از ابتدای سال جاری تا کنون تشریح کرد.
رییس مرکز پایش مراقبت های درمانی دانشگاه از پاسخگویی این مرکز به بیش از ۱۱۵ هزار تماس مردمی در ۲ ماه گذشته خبر داد و از پزشکان و کارشناسان این مرکز به پاس خدمات شبانه روزی و بی وقفه آنان قدردانی کرد.
دکتر «زهرا معتمدی» از جمله فعالیت های این واحد را اعزام و انتقال بیمار بین بیمارستان ها و ثبت آمار تخت اشغال یا خالی مراکز درمانی زیر مجموعه دانشگاه و نیز ثبت و پیگیری مصدومان حوادث به صورت شبانه روزی عنوان کرد.
او اظهار کرد: همچنین از ابتدای سال جاری تاکنون به پنج هزار و ۱۴۳ درخواست پذیرش اعزام بیمار از سوی سامانه MCMC این دانشگاه رسیدگی و ثبت شده است.
دکتر معتمدی، هدایت هدفمند بیماران اعزام شده و نیز پیگیری روند درمان در گروه های پر خطر و به حداقل رساندن تاخیر در نقل و انتقالات بیماران به واسطه وجود تخت خالی و یا مرکز متناسب با شرایط بیمار را از جمله مهم ترین اقدامات موثر این مرکز دانست.
به گفته این مقام مسوول در دانشگاه از ابتدای امسال تا کنون، ارایه خدمت به بیش از ۴ هزار مادر باردار نیازمند به مراقبت های ویژه در مرکز پایش مراقبت های درمانی در دو حوزه بهداشت و درمان مورد پیگیری قرار گرفته است.
او ادامه داد: در این مرکز در هر نوبت کاری، یک پزشک، پنج پرستار و یک ماما به طور شبانه روزی فعالیت دارند و کارشناسان در هر نوبت کاری به صورت مقیم حضور داشته و تمامی وظایف این مرکز را پیگیری و بررسی می کنند.
دکتر معتمدی با بیان اینکه براساس آمارها روزانه به طور متوسط به ۱۰۰ درخواست پذیرش بیمار، رسیدگی می شود، اضافه کرد: مردم می توانند در صورت برخورد با هرگونه مشکل در اورژانس بیمارستان ها به سرپرستار مستقر در این بخش مراجعه و در صورت حل نشدن مشکل، با مرکز پایش مراقبت های درمانی به شماره سامانه ۱۸۱۹ تماس بگیرند.
رییس مرکز پایش مراقبت های درمانی دانشگاه هدف از فعالیت شبانه روزی این مرکز را ارتقای کیفیت خدمات درمانی دانست و گفت: این هدف با استفاده از دوربین های نصب شده در بیمارستان های زیرمجموعه دانشگاه و مانیتورهای مرکزی و نظارت بر نحوه خدمات رسانی به بیماران در بیمارستان های زیرمجموعه دانشگاه به صورت آنلاین در حال انجام است.

ایمانیه استاندار فارس :

چند مدیریتی در شهر صدرا موجب عدم مدیریت شهر شده است

عصرمردم:
دکتر محمد هادی ایمانیه استاندار فارس با حضور در نمازجمعه شهر صدرا و سخنرانی در بین الصلاتین جمعه، به تشریح مهمترین تصمیمات در خصوص مسائل و مشکلات مردم شهر صدرا پرداخت.
دکتر محمدهادی ایمانیه ظهر امروز، همزمان با سالروز گرامیداشت حضرت احمدبن موسی علیه السلام در جمع نمازگزاران جمعه شهر صدرا حاضر شد.
استاندار فارس در جمع نمازگزاران این شهر، گفت: شهر صدرا، بعد از شیراز پرجمعیت ترین شهر استان است اما آنگونه که شایسته مردم است به این شهر توجه نشده است؛ وظیفه داریم برای حل مشکلات آن، همه تلاش و توان خود را به کار گیریم.
دکتر ایمانیه چند مدیریتی را یکی از زمینه های بروز مشکلات و مسائل این شهر عنوان کرد و گفت: شهر صدرا، علی رغم داشتن مدیرعامل شرکت عمران و شهردار، به دلیل نداشتن فرماندار، با مشکلات مختلفی مواجه است، لذا تا زمان ایجاد ساز و کار انتصاب فرماندار؛ اختیارات فرماندار شیراز را به مدیرعامل شرکت عمران تفویض می کنیم.
استاندار فارس یکی دیگر از ضرورت های شهر صدراو درخواست مردم را استقرار ادارات دولتی در شهر دانسته و بیان کرد: مقدمات و یک ساختمان جهت استقرار نمایندگان ادارات مختلف در شهر صدرا توسط شرکت توسعه و عمران شهر صدرا مهیا شود تا از ابتدای تیرماه سال جاری هر اداره با اولویت دستگاه های پر مخاطب یک نماینده در این شهر داشته باشد؛ سازمان‌ها نیز برنامه‌ای با زمان بندی مشخص برای استقرار دائم ادارات خود در این شهر تدوین و اعلام نمایند.
استاندار فارس، جاده قره پیری را یکی از مسائل مزمن شده این شهر دانست و با اشاره به سرعت مناسب و اجرای سهم صدرا در پیشرفت آن گفت: در یکی دو هفته آینده، جلسه با سایر دستگاه های ذیربط از جمله شهرداری شیراز به منظور حل و فصل بقیه بخشهای جاده برگزار خواهد شد تا این موضوع حل شود.
وی به اختلافات مجموعه شهری صدرا با یکی از مراکز علمی در خصوص محل آرامستان این شهر اشاره کرد و اظهار داشت: این شهر حتما آرامستان میخواهد و به هیچ وجه پذیرفتنی نیست فوتی های این شهر در بهشت احمدی و سایر آرامستان های شهرهای اطراف دفن شوند. برای حل اختلاف موجود هیئت هفت نفره برای این موضوع انتخاب شده‌اند تا ضمن بررسی همه جوانب تا پایان خرداد، پیشنهادات عملیاتی خود را برای تصویب در شورای برنامه ریزی و توسعه استان ارائه دهد تا تصمیم گیری نهایی صورت پذیرد.
دکتر ایمانیه بر لزوم تسریع در تدوین و تصویب طرح تفضیلی شهر صدرا تاکید کرد و افزود: تصفیه خانه شرق صدرا به اتمام رسیده و انعقاد قرارداد احداث تصفیه خانه غرب این شهر نیز از جانب اداره آبفای شیراز در دست پیگیری است. همچنین از خط دوم انتقال آب از سد درودزن به شهر صدرا نیز اختصاص یافته تا مشکل آب آشامیدنی شهر حل شود. همچنین مقرر کردیم در برنامه زمانبندی آبیاری فضای سبز شهرصدرا و باغ شهری های اطراف این شهر از طریق پساب فاضلاب انجام شود و چاه های موجود صرفاً برای آب آشامیدنی استفاده گردد.
نماینده عالی دولت در فارس با اشاره بر اینکه نهضت ملی مسکن در این شهر سرعت خوبی پیدا کرده است بیان داشت: مسکن جزء ضروریات است لذا باید پروژه‌های مسکن از سرعت بالاتری برخوردار شود.
وی در ادامه به پروژه اهل بیت نیز اشاره کرد و افزود: برای حل این موضوع وقت و زمان بسیاری گذاشته ایم و معتقدیم که حق با شهروندان و متقاضیان است؛ مدیران ملی مختلفی را به این مجموعه آورده ام و از نزدیک شرایط محیط را برای ایشان تشریح کرده ام. بنابر دستور رئیس‌جمهور در جلسه بعدی شورای عالی محیط زیست شرکت خواهم کرد تا این موضوع نیز در جهت خدمت به مردم حل شود.
نائب رئیس شورای فرهنگ عمومی استان، ادامه داد: همه ما مسلمان هستیم و بنا به حکم خداوند با مسائل غیر شرعی و غیرفرهنگی مخالفیم اما لازم است با تدبیر به مسائل ورود نماییم تا درگیر فضاسازی‌ها نشویم؛ با ایجاد امکانات توسط شرکت عمران، یکی از شعب سامانه مرد مرسی در این شهر مستقر می شود تا از طریق مردم گزارش تخلفات مختلف اعم از بدحجابی، کوه خواری، تصاحب منابع طبیعی، سگ گردانی و.. به این سامانه ارسال شود و پس از صحت سنجی اقدامات مناسب صورت پذیرد.
نماینده ارشد دولت در استان بر لزوم دسترسی شهر صدرا به آزادراه شیراز-اصفهان تاکید کرد و افزود: احداث مسیرهای دسترسی به بزرگراه شهید سلیمانی نیز در دستور کار دستگاه‌های ذی‌ربط قرار گیرد.
وی کمبود مدارس در این شهر را یکی دیگر از مشکلات صدرا عنوان کرد و گفت: ضرورت دارد با کمک سازمان نوسازی مدارس این مشکل مرتفع شود؛ برای تسریع در استقرار ناحیه ۵ آموزش و پرورش شیراز در این شهر اقدام خواهد شد.
استاندار فارس تصریح کرد: ورزشگاه هایی که در شهر صدرا تکمیل شده اند باید در اختیار مردم قرار گیرد چرا که همه از امکانات دولتی متعلق به عموم مردم استفاده شده است؛ همچنین قسمتی از اعتبارات استانی وزارت نفت را برای تکمیل سایر پروژه های ورزشی صدرا اختصاص خواهیم داد.
دکتر ایمانیه در پایان سخنان خود از توسعه خدمات بانکها و برپایی میز خدمت استاندار و مدیران دستگاه‌های استانی در شهر صدرا، در آینده‌ای نزدیک خبر داد.

با حکم شهردار ؛

سرپرست ۲ سازمان شهرداری شیراز منصوب شدند

عصرمردم:
شهردار کلان‌شهر شیراز طی احکام جداگانه‌ای، سرپرست سازمان‌های «عمران و بازآفرینی فضاهای شهری" و "سرمایه‌گذاری و مشارکت‌های مردمی" را منصوب کرد.
محمدحسن اسدی طی احکام جداگانه‌ای سرپرست سازمان‌های "عمران و بازآفرینی فضاهای شهری" و "سرمایه‌گذاری و مشارکت‌های مردمی" را منصوب کرد.
بنابراین گزارش، علی‌حسین عباسی به سمت سرپرست سازمان "عمران و بازآفرینی فضاهای شهری" و هومان معصومی به سمت سرپرست سازمان "سرمایه‌گذاری و مشارکت‌های مردمی" منصوب شدند.
در بخشی از حکم شهردار شیراز خطاب به علی‌حسین عباسی سرپرست سازمان "عمران و بازآفرینی فضاهای شهری" آمده است: برنامه‌ریزی، سازمان‌دهی نظارت و کنترل لازم در زمینه فعالیت‌های عمرانی و ساماندهی وضعیت موجود، تدوین سیاست‌ها و خط‌مشی‌های اجرایی لازم در خصوص اعمال ضوابط ایمنی، فنی و عمرانی، نظارت بر به‌کارگیری و جذب نیروهای موردنیاز بر اساس تشکیلات مصوب و راهنمایی و هدایت آن‌ها جهت نیل به اهداف، برنامه‌ریزی جهت مهندسی مجدد سازمان در سه سطح ساختاری فرآیندی و اجرایی به‌منظور بهبود و ارتقای سطح بهره‌وری ازجمله امور محوله به جنابعالی است.
برنامه‌ریزی جهت استفاده از تکنولوژی‌های نوین اجرایی مدیریت مواد و مصالح به‌منظور افزایش سرعت پروژه‌ها و کاهش هزینه اجرایی پروژه‌ها و ایجاد جاذبه‌های بصری ابنیه شهری، برنامه‌ریزی جهت مقاوم‌سازی لرزه‌ای و نگهداری پل‌های شهر به‌منظور افزایش عملکرد و طول عمر سازه‌ها از دیگر مواردی است که محمدحسن اسدی به آن پرداخته است.
شهردار شیراز در حکم هومان معصومی به‌عنوان سرپرست سازمان "سرمایه‌گذاری و مشارکت‌های مردمی" نیز بیان کرده است: انجام امور مربوط به جلب و حمایت سرمایه‌گذاران داخلی و خارجی و برنامه‌ریزی برای جذب آن‌ها، ارائه مشاوره جهت سرمایه‌گذاری در حوزه‌های مختلف شهرداری، تشویق و جلب سرمایه‌گذاری خارجی و داخلی و راهنمای سرمایه‌گذاران و ارائه تسهیلات و حمایت قانونی برای اشخاص (حقیقی و حقوقی)، شرکت‌ها و مؤسسات خارجی، بررسی طرح‌ها و پیشنهادهای سرمایه‌گذاران در حوزه‌های مختلف شهرداری و ارجاع به مسئولین مربوطه، نظارت بر تحقیق، مطالعه و تهیه و تنظیم گزارش‌های تحقیقی، مطالعاتی و آماری در مورد روند سرمایه‌گذاری داخلی و خارجی در حوزه‌های مختلف شهرداری و بررسی اثرات ناشی از پذیرش سرمایه‌گذاری در حوزه‌های مختلف ازجمله امور محوله به جنابعالی است.
همکاری با مسئولین در ارائه پیشنهادهای مفید و سازنده درزمینه جلب و جذب سرمایه‌های داخلی و خارجی به سمت سرمایه‌گذاری در بخش‌های موردنظر در هریک از مناطق و هماهنگی و اولویت‌گذاری این امور با هماهنگی مسؤولین مربوطه، برقراری ارتباط دوسویه با تشکل‌های سرمایه‌گذاری خصوصی داخلی و خارجی همانند اتاق‌های بازرگانی، شوراهای بازرگانی، تدوین استراتژی‌های بازاریابی، تبلیغات فروش و بهره‌برداری مرتبط با املاک مستغلات و سایر پروژه‌های شهرداری و نظارت بر برگزاری همایش‌های دوره‌ای جهت مسئولین امر و سرمایه‌گذاران از دیگر موارد حکم سرپرست سازمان "سرمایه‌گذاری و مشارکت‌های مردمی" بوده است.
پیش‌ازاین؛ محسن نعمت‌اللهی و حمیدرضا اسماعیلی رؤسای سازمان‌های عمران و بازآفرینی فضاهای شهری" و "سرمایه‌گذاری و مشارکت‌های مردمی" بوده‌اند.

حسینی رئیس دانشگاه علوم پزشکی شیراز :

برنامه ریزی برای اجرای بیش از ۴۰۰ اردوی جهادی در سال ۱۴۰۲

عصرمردم:
در سال گذشته ۴۰۰ اردوی جهادی سلامت و یک بیمارستان صحرایی برپا شده و خدمات سلامت محور با بهترین کیفیت و کمترین هزینه در نقاط محروم و کم برخوردار استان فارس به ۲۱۰ هزار نفر از مردم این مناطق ارایه شده است.
رئیس دانشگاه علوم پزشکی و خدمات بهداشتی درمانی شیراز، از محل برپایی اردوی جهادی سلامت واقع در درمانگاه شهید مطهری شیراز، بازدید کرد.
رئیس دانشگاه در بازدید از محل برپایی درمانگاه جهادی سلامت واقع در درمانگاه تخصصی و فوق تخصصی شهید مطهری شیراز گفت: با تلاش مجموعه دانشگاه علوم پزشکی شیراز، سازمان بسیج جامعه پزشکی فارس و درمانگاه های تخصصی و فوق تخصصی امام رضا(ع) و شهید مطهری از سال گذشته اردوهای جهادی تخصصی و فوق تخصصی برای افراد نیازمند آغاز شده و از نظر کمّی و کیفی تاثیر بسیار زیادی در ارایه خدمات سلامت داشته است.
دکتر «سید وحید حسینی» افزود: در سال گذشته ۴۰۰ اردوی جهادی سلامت و یک بیمارستان صحرایی برپا شده و خدمات سلامت محور با بهترین کیفیت و کمترین هزینه در نقاط محروم و کم برخوردار استان فارس به ۲۱۰ هزار نفر از مردم این مناطق ارایه شده است.
او اضافه کرد: از ابتدای سال ۱۴۰۲ تا کنون نیز ۶۰ اردوی جهادی برگزار شده و برای برگزاری بیش از ۴۰۰ اردوی جهادی تا پایان امسال، برنامه ریزی شده است.
رئیس دانشگاه علوم پزشکی شیراز همچنین از پیگیری و برنامه ریزی برای برپایی دو بیمارستان صحرایی در سال ۱۴۰۲ برای خدمت رسانی به مردم استان تا پایان سال جاری خبر داد.
دکتر حسینی ادامه داد: برگزاری این گونه اردوهای جهادی علاوه بر ارایه خدمات سلامت به مردم نیازمند از این نظر قابل توجه و دارای اهمیت است که افراد حاضر در این برنامه های جهادی شامل کادر درمان و کارکنان به صورت جهادی و بدون هیچگونه چشمداشت مالی، اعتباری و اسمی، تنها برای رضای خداوند خدمات درمانی تخصصی و فوق تخصصی را به بیماران و مراجعان ارایه می کنند.
او همچنین از همراهی و مشارکت سازمان ها و نهادهای مختلف استان مانند استانداری، فرمانداری، نیروهای نظامی و انتظامی، سازمان بسیج جامعه پزشکی، شهرداری و سایر سازمان های مشارکت کننده برای برپایی این برنامه های جهادی و ارایه خدمات با کیفیت سلامت به اقشار مختلف مردم در تمام نقاط استان تقدیر کرد.
رئیس دانشگاه علوم پزشکی شیراز اظهار امیدواری کرد برگزاری این اردوهای جهادی و طرح ارایه خدمات تخصصی و فوق تخصصی شامل برپایی بیمارستان، آزمایشگاه و رادیولوژی در سطح کشور نهادینه شود تا خیر و برکت آن به جامعه پزشکی و مردم عزیز کشور برسد.
این بازدید صبح امروز، چهارم خرداد ۱۴۰۲ با حضور رئیس دانشگاه علوم پزشکی شیراز، معاون توسعه مدیریت و منابع دانشگاه، رئیس سازمان بسیج جامعه پزشکی فارس، مدیر روابط عمومی دانشگاه علوم پزشکی شیراز و مدیران درمانگاه های تخصصی امام رضا(ع) و شهید مطهری، برگزار شد.

قول مساعد معاون سازمان راهداری و حمل و نقل جاده ای برای بهسازی محورهای روستایی لارستان

عصرمردم:
معاون ساخت راه های روستایی سازمان راهداری و حمل و نقل جاده ای در بازدید از محورهای روستایی ساخته شده توسط خیرین راهساز در حوزه لارستان قول تامین اعتبار ۸۰ میلیارد ریالی به همراه تامین قیر مورد نیاز را داد.
مقبلی معاون ساخت راه های روستایی سازمان راهداری و حمل و نقل جاده ای به اتفاق مهندس شبانی مدیرکل راه و شهرسازی لارستان و سلیمانی سرپرست معاونت راهداری این اداره کل از پروژه های خیرساز سه راهی زروان- دیده بان-فداغ، زروان به سمت دشتی، ورودی دشتی از سمت خلور، ورودی عمادشهر به سمت سه راهی زروان(روستای تل کشی) و کمربندی عماد شهر به سمت روستاهای گاوبست ، استاس و نیز عملیات تعریض و اضافه کردن پل های ورودی عماد شهر بازدید کرد .
در این سفر یك روزه از دیگر پروژه هایی که مورد بازدید قرار گرفت می توان به محور راه روستایی فداغ- خلیلی به طول ۱۰ کیلومتر که ۲ کیلومتر آن تکمیل و ۸ کیلومتر مابقی آن که پیمانکار در حال انجام فعالیت بود ، اشاره کرد.
حضور در محل اجرای پروژه های روکش آسفالت حوزه استحفاظی شهرستان خنج سه راهی بیغرد به سمت حسین آباد، آسفالت کوره هیرم به طول ٦ کیلومتر که عملیات زیرسازی آن توسط خیرین انجام شده و آسفالت آن توسط اداره کل راه و شهرسازی لارستان در حال انجام است و نیز اجرای عملیات روکش آسفالت اوز-جویم ، محور درز و سایبان و و محور چاه نهر-فدامی از دیگر مقصد های معاون ساخت راه های روستایی سازمان راهداری و حمل و نقل جاده ای بود .
همچنین در این بازدید مقبلی و مدیر کل راه و شهرسازی لارستان از احداث راه روستایی گلك موزر و روکش راه روستایی جویم-خرده دره ، احداث راه کاریان که با مشارکت خیرین صورت گرفته و روکش آسفالت آن توسط این اداره کل در حال انجام است به صورت میدانی دیدن کرد .
در پایان این بازدید ها نیز معاون ساخت راه های روستایی سازمان راهداری و حمل و نقل جاده ای ضمن حضور در میان خیرین راهساز ضمن تشکر و قدردانی از آنها قول تامین اعتبار ۸۰ میلیارد ریالی و تامین قیر مورد نیاز در راستای تسریع پروژه ها را داد.
معاون ساخت راه های روستایی سازمان راهداری و حمل و نقل جاده ای از فرمانداران خواست با توجه به اینکه در قانون بودجه بایستی اعتبار ساخت ، توسعه و بهسازی راه های روستایی از محل اعتبارات استانی تامین شود ، فرمانداران به عنوان رییس کارگروه شهرستانی نسبت به تخصیص اعتبار لازم جهت راه های روستایی اقدام نمایند .

پایان کاشت بیش از ۵۰۰ هکتار پیاز بهاره در سپیدان

عصرمردم:
مدیر جهاد کشاورزی شهرستان سپیدان گفت: کاشت محصول پیاز، از اوایل اردیبهشت ماه در بخش همایجان آغاز و تا اوایل خرداد ماه در بخش مرکزی ادامه دارد.
شهاب الدین صالحی اظهار کرد: این محصول به روش بذری و نشایی و به صورت مکانیزه و نیمه مکانیزه کشت و در پاییز هر سال به صورت کاملاً مکانیزه برداشت و روانه بازارهای مصرف می شود.
وی افزود: امسال میزان دو و نیم هکتار کشت نشایی برای اولین بار در این شهرستان انجام و با ورود دستگاه کشت نیز، بیش از ۲۰ درصد کشت این محصول به صورت مکانیزه انجام شده است.به گفته وی، از هر هکتار کشت این محصول به طور میانگین ۴۰ تن پیاز برداشت و پیش بینی می شود در پایان مهر ماه امسال، ۲۰۰ هزار تن پیاز بهاره از مزارع صیفی این شهرستان برداشت شود.
صالحی با بیان اینکه در کشت این محصول از ارقام محلی استفاده می شود، تصریح کرد: محصول تولیدی از این ارقام از قدرت انبار مانی بسیار بالایی برخوردار است که همین امر باعث میشود این محصول شهرستان هر ساله از بازار پسندی رضایت بخشی برخوردار باشد.

۱۸ مرکز غیرمجاز ارایه دهنده خدمات سلامت در شیراز تعطیل شد

عصرمردم:
معاون درمان دانشگاه علوم پزشکی و خدمات بهداشتی درمانی شیراز با تاکید بر برخورد قاطع با مراکز درمانی متخلف یا غیرمجاز، از تعطیلی هجده مرکز غیرمجاز ارایه دهنده خدمات سلامت در شیراز از ابتدای سال جاری تا کنون خبر داد.
دکتر «مهرداد شریفی» در این باره گفت: بازدیدهای نظارتی به صورت بی وقفه و مداوم از سوی کارشناسان حوزه درمان در حال انجام است.
او با بیان اینکه تمام مکان‌های ارایه دهنده خدمات زیبایی و پزشکی، باید دارای مجوز قانونی و تابلوی معتبر باشند، افزود: همچنین از ابتدای سال جاری تا کنون، بیش از هزار و ۲۰۰ بازدید نظارتی در حوزه های مختلف در مجموعه معاونت درمان دانشگاه انجام شده و در این مدت ۲۳۵ پرونده تخلف به تعزیرات و سازمان نظام پزشکی ارجاع داده شده است.
معاون درمان دانشگاه یادآور شد: استفاده از هرگونه تجهیزات و دستگاه‌های درمانی بدون دریافت مجوزهای قانونی ممنوع است و هیچ شخصی نمی‌تواند بدون داشتن تخصص و مجوزهای لازم، از این دستگاه‌ها برای درمان بیماران استفاده کند.
دکتر شریفی با اشاره به عوارض جبران‌ناپذیر انجام مداخلات زیبایی و دریافت سایر خدمات درمانی در مراکز غیرمجاز، از شهروندان خواست تا در صورت مشاهده هر گونه تخلف در ارایه خدمات درمانی، با تلفن ۱۸۱۹ مرکز پایش و مراقبت های درمانی و یا سامانه تلفنی ۱۹۰ تماس بگیرند.

چگونه خشکی پوست را کاهش دهیم؟

باشگاه خبرنگاران: استفاده موضعی از روغن‌های گیاهی به رفع خشکی پوست کمک می‌کند. استفاده موضعی از روغن‌های گیاهی مثل روغن کنجد، روغن نارگیل، روغن ذرت و روغن آفتابگردان به رفع خشکی پوست کمک می‌کند.

گنجاندن برخی مواد غذایی مانند ویتامینE، اسفناج، آووکادو، سیب‌زمینی شیرین، مغزها ، دانه‌ها و اسیدهای چرب ضروری مانند ماهی در برنامه تغذیه الزامی است.

مصرف روزانه سیب و شاه توت احساس ضعف را از بین می برد

مهر: تحقیقات جدید نشان می دهد که غذاهای گیاهی غنی از ترکیبات مهم غذایی می‌توانند با افزایش سن، احتمال ابتلا به ضعف و سستی را کاهش دهند.

به گفته محققان، سیب و شاه توت از جمله میوه‌هایی هستند که حاوی فلاونوئید خاصی به نام کوئرستین هستند که ممکن است مهمترین عامل برای جلوگیری از شکنندگی و ضعف باشند.

«استیون اوئی»، از مرکز پزشکی بث ایزرئیل دیکونس در بوستون، گفت: «یافته‌های ما نشان می‌دهد که به ازای هر ۱۰ میلی‌گرم مصرف بیشتر فلاونول‌ها در روز، احتمال شکنندگی و ضعف تا ۲۰ درصد کاهش می‌یابد. افراد به راحتی می‌توانند ۱۰ میلی گرم فلاونول در روز مصرف کنند زیرا یک سیب متوسط حدود ۱۰ میلی گرم فلاونول دارد.»

حدود ۱۰ تا ۱۵ درصد از سالمندان دچار ضعف هستند. این سندرم سالمندی منجر به خطر بیشتر سقوط، شکستگی استخوان، ناتوانی، بستری شدن در بیمارستان و مرگ می‌شود.

نویسندگان این مطالعه گزارش دادند که توصیه‌های غذایی برای جلوگیری از ضعف معمولاً بر خوردن پروتئین متمرکز است، اما بسیاری از مواد غذایی دیگر فواید سلامتی دارند.

به گفته محققان، اگرچه ارتباط معنی‌داری بین دریافت کل فلاونوئید و ضعف وجود نداشت، اما مصرف بالاتر فلاونول‌ها (یکی از زیرگروه‌های فلاونوئیدها) با احتمال کمتر ابتلاء به ضعف مرتبط بود.

اوئی در ادامه توضیح داد: «به طور خاص، مصرف بالاتر کورستین فلاونوئیدی قوی‌ترین ارتباط را با پیشگیری از ضعف دارد.»

تیم مطالعه گفت که تحقیقات آینده باید بر مداخلات غذایی فلاونول ها یا کورستین برای درمان ضعف تمرکز کند.

ویروس آبله میمونی روی سطوح تکثیر می شود

مهر: اکثر موارد آبله میمونی از تماس پوستی به پوست سرایت می‌کند، اما طبق یک مطالعه جدید، ممکن است با لمس سطح آلوده در خانه یا اتاق بیمارستان هم ویروس منتقل شود.

محققانی که این موضوع را مطالعه کردند دریافتند که دما تفاوت‌هایی ایجاد کرده است. این ویروس می‌تواند تا ۱۱ روز در دمای اتاق روی سطح زنده بماند. در دمای ۴ درجه سانتیگراد می‌تواند تا یک ماه زنده بماند.

«تونی مایستر»، نویسنده این مطالعه از بخش ویروس شناسی مولکولی و پزشکی در دانشگاه روهر بوخوم آلمان، توضیح داد: «ویروس های آبله به دلیل توانایی خود برای عفونی ماندن در محیط برای مدت طولانی مشهور هستند. با این حال، برای آبله میمون تا به حال از زمان دقیق آن اطلاعی نداشتیم.»

میستر در بیانیه خبری دانشگاه گفت: «نتایج ما از توصیه سازمان جهانی بهداشت برای استفاده از ضدعفونی‌کننده‌های سطح حاوی الکل حمایت می‌کند.»

تیم مطالعه، ویروس را روی صفحات فولادی ضد زنگ استفاده کرد و آنها را در دماهای مختلف قرار داد: در دمای ۲۲ و ۳۷ درجه سانتیگراد.

محققان تغییر کمی در میزان ویروس عفونی در چند روز اول در هر دمایی پیدا کردند.

پنج روز طول کشید تا غلظت ویروس در دمای ۲۲ و ۳۷ درجه سانتیگراد به میزان قابل توجهی کاهش یابد. پس از شش تا هفت روز در دمای ۳۷ درجه، هیچ ویروسی با قابلیت تولید مثل شناسایی نشد.

حدود ۱۰ یا ۱۱ روز طول کشید تا هیچ عفونتی در دمای ۲۲ درجه امکان پذیر نباشد.

در دمای ۴ درجه سانتیگراد، ۳۰ روز طول کشید تا ویروس دیگر عفونی نشد.

نتایج این مطالعه نشان می‌دهد که مردم هنوز هم می‌توانند بعد از تقریباً دو هفته از سطوح خانه به آبله میمون مبتلا شوند.

این بدان معنی است که ضد عفونی کردن سطوح مهم است. محققان خاطرنشان کردند که ضدعفونی کننده حاوی الکل روی ویروس ابله میمون بسیار مؤثر بودند، در حالی که ضدعفونی‌کننده‌های حاوی پراکسید هیدروژن این فایده را نداشتند.

علائم اختلال بیش فعالی در کودک نوپا

مهر: تشخیص زودهنگام اختلال بیش فعالی می تواند اطمینان دهد که کودکان مبتلا به این بیماری کمک مورد نیاز خود را زودتر دریافت می‌کنند.

اما والدین چگونه می‌توانند بفهمند که آیا رفتاری که در فرزندشان می‌بینند نشانه اختلالِ کم توجهی بیش فعالی است یا صرفاً خلق و خوی و نوسانات رفتاری یک کودک نوپا؟

«مارک ماهون»، مدیر عصب روانشناسی مؤسسه کندی کریگر در بالتیمور، می‌گوید: «تحقیقات نشان می‌دهد که کودکان مبتلا به اختلال بیش فعالی رشد غیرطبیعی مغز دارند، به این معنی که این اختلال یک مبنای بیولوژیکی دارد که اغلب آن را به یک بیماری مادام‌العمر تبدیل می‌کند. ما می‌خواهیم اختلال بیش فعالی را زود تشخیص دهیم زیرا تأثیر عمیقی بر یادگیری و رشد تحصیلی دارد. کودکانی که علائم آنها در اوایل کودکی شروع می‌شود در معرض بالاترین خطر شکست تحصیلی هستند.»

کندی کریگر از جمله اولین افرادی بود که مغز کودکان پیش دبستانی را از لحاظ علائم اختلال بیش فعالی با استفاده از تصویربرداری عصبی مورد مطالعه قرار داد. محققان دریافتند کودکان مبتلا به اختلال بیش فعالی دارای هسته دُمی کوچک‌تری هستند؛ هسته دُمی ساختار مغزی مرتبط با مهارت‌های فکری و کنترل حرکتی است.

بیش از ۴۰ درصد از کودکان تا سن ۴ سالگی مشکلات توجه قابل توجهی دارند. اختلال بیش فعالی شایع‌ترین اختلال سلامت روان در میان کودکان پیش دبستانی است. از هر ۱۱ کودک مدرسه‌ای، ۱ کودک مبتلا به این اختلال است.

ماهون والدین را تشویق می‌کند تا به رفتار کودک نوپا توجه زیادی داشته باشند.

به دنبال این علائم خاص باشید: کودک شما از فعالیت‌هایی که نیاز به توجه بیش از یک یا دو دقیقه دارند، بیزار است یا از آن اجتناب می‌کند. او علاقه خود را زود از دست می‌دهد و تنها پس از چند لحظه به سراغ چیز دیگری می‌رود. زیاد صحبت کردن و ایجاد سر و صدای بیشتر نسبت به سایر کودکان همسن نیز می‌تواند یک شاخص باشد.

کودکانِ مبتلا به اختلال بیش فعالیِ ممکن است تا سن ۴ سالگی نتوانند روی یک پا بپرند. آنها تقریباً همیشه بی قرار هستند، دائماً روی صندلی می‌پیچند یا پاهای خود را تکان می‌دهند. آنها اصرار دارند که باید پس از چند دقیقه نشستن برخیزند.

کودکان مبتلا به اختلال بیش فعالی ممکن است خیلی سریع با غریبه‌ها گرم شوند یا بدون ترس وارد موقعیت‌های خطرناک شوند. آنها می‌توانند با همبازی‌هایشان پرخاشگر باشند یا به خاطر سرعت حرکات شأن، آسیب ببینند.

ماهون گفت: «اگر والدین این علائم را مشاهده می‌کنند و در مورد رشد کودک خود نگران هستند، باید با پزشک اطفال یا متخصص رشد مشورت کنند. درمان‌های ایمن و مؤثری وجود دارد که می‌تواند به مدیریت علائم، افزایش مهارت‌های مقابله و تغییر رفتارهای منفی برای بهبود موفقیت تحصیلی و اجتماعی کمک کند.»

عادات خوبی که شما را بیمار می‌کنند!

باشگاه خبرنگاران: همان طور که می‌دانید رعایت نکات بهداشتی و سلامتی برای ما مفید است؛ اما پیشنهاد می‌شود به این عادت‌ها که در صورت انجام بیش از حد می‌توانند به سبک زندگی شما آسیب برسانند، توجه کنید.

ورزش کردن، مسواک زدن بیش از حد دندان‌ها، نوشیدن آب بطری، مصرف بیش از حد ویتامین‌ها و بسیاری موارد دیگر.

۱) مصرف زیاد غذاهای حاوی سطوح بالای هیستامین:

موادی همچون پنیر و آجیل هیستامین دارند. هیستامین در واقع یک ماده شیمیایی است که در بدن تولید می‌شود.

دکتر هانا برای، متخصص تغذیه گفت: این ماده به تنظیم سیستم ایمنی بدن و تنظیم واکنش‌های آلرژیک و التهابی کمک می‌کند.

با این حال تنظیم آن به شدت توسط بدن کنترل می‌شود و ناهماهنگی در سطح آن می‌تواند منجر به عدم تحمل هیستامین (HIT) در برخی افراد شود. خصوصا جایی که سطوح این ماده شیمیایی از توانایی بدن برای تجزیه آن بیشتر است.

علائم این افراد می‌تواند شامل گرفتگی معده، کهیر، گر گرفتگی، خارش، سردرد و اسهال باشند. اگر فکر می‌کنید هیستامین می‌تواند یک مشکل بالقوه برای شما باشد، برای مدت کوتاهی یک رژیم با میزان هیستامین کم را امتحان کنید.

۲) مصرف بیش از حد مکمل‌ها:

توصیه می‌شود که یک عدد مکمل در روز مصرف کنید و دلیل خوبی برای این کار وجود دارد؛ زیرا مصرف بیش از حد برخی ویتامین‌ها می‌تواند بر سلامت شما تأثیر بگذارد.

به عنوان مثال، ویتامین C بیش از حد می‌تواند باعث مشکلات گوارشی مانند حالت تهوع و گرفتگی معده شود. بنابراین دستورالعمل‌ها را رعایت کنید.

۳) افراط در مصرف سبزی ها:

همه می‌دانند که مصرف مقدار معقول سبزی‌ها برای سلامتی و تندرستی بسیار مهم است؛ اما مصرف بیش از حد آن می‌تواند به‌ویژه برای کسانی که از سندرم روده تحریک‌پذیر (IBS) رنج می‌برند، تأثیر گذار باشد.

محقق آندریا برتون گفت: بسیاری از بیماران IBS پس از خوردن سبزی هایی مانند کلم بروکلی مشکلشان تشدید می‌شود که می‌تواند به دلیل مقدار و نوع فیبر و قند موجود در سبزی ها باشد.

به عنوان مثال سیستم گوارشی شما ممکن است تمام فیبرهای سبزی ها را به طور مؤثر تجزیه نکند که ممکن است در حین عبور دستگاه گوارش را تحریک کند.

او گفت: یکی از راه‌های درمان این است که از یک برنامه غذایی پیروی کنید که کمتر شامل غذاهایی مانند هویج، پیازچه، خیار، بادمجان، زنجبیل، زیتون، کاهو، جوانه لوبیا، پیاز بهار، بوک چوی و شلغم باشد.

۴) فقط آب بطری بنوشید:

دکتر برتون توضیح داد: تنها نوشیدن آب‌های بطری شده، می‌تواند تأثیرات مضری بر بدن داشته باشد. به این دلیل که بطری‌های پلاستیکی حاوی مواد شیمیایی مضر هستند و همچنین به اندازه آب لوله‌کشی خالص نیستند. دکتر پیشنهاد می‌کند که آب لوله کشی خود را فیلتر کرده و بطری‌های خود را در خانه پر کنید.

۵) حذف تمام غذاهای چرب:

غذاهای چرب برای سلامتی مضر هستند و باعث افزایش وزن و سایر مشکلات می‌شوند که می‌دانید، اما انواع چربی‌های سالم در غذاهایی مانند دانه ها، آجیل، آووکادو و روغن زیتون وجود دارند که می‌توانند به سلامتی بهتر کمک کنند. این چربی‌ها سطح انرژی را افزایش می‌دهند و به جذب ویتامین‌های محلول در چربی مانند ویتامین‌های A، D، E و K کمک می‌کنند.

۶) مسواک زدن بیش از حد دندان‌ها:

مسواک زدن هر شبانه روز در صبح و شب برای حفظ بهداشت دهان و دندان حیاتی است، اما برخی افراد در آن زیاده روی می‌کنند که می‌تواند آسیب‌زننده باشد. مسواک زدن برای دندان‌ها ساینده است و اگر به شدت یا برای مدت طولانی انجام شود می‌تواند آسیب زا باشد.

۷) استفاده زیاد از ضدعفونی کننده‌های دست:

کووید باعث شد بسیاری از افراد همیشه یک بطری ضدعفونی کننده دست را به همراه خود داشته باشند، این در حالی است که اگر بیش از حد استفاده شود، می‌تواند بر سیستم ایمنی طبیعی تأثیر منفی بگذارد.

همچنین می‌تواند به میکروبیوم پوست آسیب برساند. میکروبیوم پوست می‌تواند خطر نفوذ اشعه ماورای بنفش، واکنش‌های آلرژیک و میکروب‌هایی را که در دفاع طبیعی شما نفوذ می‌کنند، افزایش دهد.

۸) ورزش بیش از حد:

انجام برخی از ورزش‌های روزانه مهم است، اما زیاده‌روی در آن می‌تواند منجر به آسیب‌دیدگی شود و بدن شما پس از ورزش نیاز به استراحت و ریکاوری داشته باشد. ورزش زیاد می‌تواند بر سطح انرژی و خلق و خو تأثیر منفی بگذارد و در نتیجه باعث عصبانیت، تحریک پذیری و کم خوابی شود.

۹) جویدن بیش از حد آدامس:

جویدن آدامس یک راه عالی برای تازه کردن فوری نفس است، اما در صورت جویدن زیاد به دلیل مقدار هوایی که وارد بدن می‌شود، می‌تواند باعث مشکلات گوارشی شود.

وقتی آدامس می‌جوید، معده انتظار دارد که غذا نزدیک باشد و شروع به تولید آنزیم‌های مورد نیاز برای هضم می‌کند. این امر می‌تواند شما را بیشتر گرسنه کند و باعث پرخوری شود. همچنین برخی از آدامس‌ها حاوی شیرین‌کننده‌هایی هستند که هضم آن‌ها سخت است و باعث نفخ و تولید گازهای گوارشی می‌شوند.

آب آناناس جایگزینی سالم برای نوشابه‌های مضر

بیتوته: آناناس یکی از میوه های خوش طعم استوایی است که با ذائقه ایرانی کاملا هماهنگ شده است، این میوه به صورت خام، کمپوت، اسموتی و آب میوه مورد استفاده قرار می گیرد.

آب آناناس سرشار از آنتی اکسیدان است که به از بین بردن آسیب رادیکال‌های آزاد در بدن کمک کرده و از مشکلاتی مانند پیری زودرس و سرطان جلوگیری می کند.

خواص ضد التهابی آب آناناس به دلیل آنزیم بروملین موجود در آن است که غلظت ان در ساقه میانی آناناس بسیار بیشتر از میوه است بنابراین هنگام گرفتن آب آناناس حتما ساقه میانی آن را هم در آب میوه گیری بریزید یا این که پوره آن را به آبمیوه اضافه نمایید.

از بروملین برای سرعت بخشیدن به ترمیم زخم‌های ناشی از دیابت و عمل جراحی استفاده می‌شود.

آب آناناس به خصوص اگر همراه با ساقه میانی‌اش گرفته شود، حاوی آنزیم برملین است که خاصیت هضم کننده پروتئین و ضد التهابی دارد.

از سویی دیگر آب آناناس حاوی آنتی اکسیدان‌ها، ویتامین ث، بتا کاروتن، منیزیم، کلسیم، فسفر، پتاسیم و منگنز است که به تقویت سیستم ایمنی بدن کمک زیادی می کند.

آب آناناس برای فشار خون، درمان دردهای آرتروز، جوانسازی بدن، درمان کولیت، کاهش دردهای قاعدگی، تحریک تخمک گذاری، سلامت کلیه، درمان سریع‌تر زخم ها، تحکیم استخوان‌ها، تقویت سیستم ایمنی، سلامت قلب، پیشگیری از سرطان، سلامت پوست، درمان سرفه، درمان سینوزیت و کاهش وزن مفید است.

کاهش فشار خون

آب آناناس مقدار زیادی پتاسیم دارد و از سویی دیگر به کاهش سطح سدیم بدن کمک می کند. این تغییر ترکیبی در بدن راه حلی هوشمندانه برای تنظیم فشار خون است.

کاهش درد آرتروز

بروملین موجود در آب آناناس خاصیت ضد التهابی دارد و می‌تواند به درمان آرتروز و روماتیسم به خصوص در قسمت شانه و گردن کمک کند.

درمان کولیت

بروملین باعث کاهش تولید لکوسیت و سیتوکین‌ها که عامل التهابی در بدن هستند می شود. بروملین به کاهش التهاب روده ها هم کمک می کند و تاثیر مفیدی در درمان کولیت دارد.

کاهش دردهای قاعدگی

دردها و انقباضات رحم در دوران قاعدگی به دلیل ماده ای شیمیایی به نام پروستاگلاندین است. بروملین باعث کاهش سطح آنزیم پروستاگلاندین دو PEG۲ در بدن می شود که عامل ایجاد انقباضات رحم و دردهای قاعدگی است. از سویی دیگر آب آناناس حاوی منیزیم است که به کاهش دردهای پایین کمر کمک می کند و منجر به کاهش دردهای پیش از قاعدگی و دیسمنوره می شود. یک فنجان آناناس می‌تواند ۷۳ درصد منیزیم مورد نیاز روزانه بدن را تامین کند.

تحکیم استخوان ها

منگنز ماده معدنی مهمی برای تحکیم استخوان‌ها است. آب آناناس مقدار زیادی منگنز دارد بنابراین به تقویت استخوان، رشد سالم استخوان در بزرگسالی و پیشگیری از پوکی استخوان در سنین بالا کمک می کند.

تقویت سیستم ایمنی بدن

آناناس حاویمقدار بالایی ویتامین ث و کاروتن است، این دو آنتی اکسیدان به ترمیم آسیب‌های ایجاد شده بر اثر رادیکال‌های آزاد در بدن کمک کرده و سیستم ایمنی را تقویت می کنند.

افزایش سلامت قلب

آب آناناس باعث بهبود گردش خون می‌شود. بروملین باعث رقیق شدن خون شده از از تشکیل لخته خون جلوگیری می کند و رسوب رودی دیواره سرخرگ‌ها را کاهش می‌دهد، ریسک بیماری‌های قلبی از جمله سکته را کاهش می‌دهد.

پیشگیری از سرطان

آب آناناس حاوی آنتی اکسیدان هایی است که با مقابله با سلولهای سرطانی و رادیکال های آزاد به پیشگیری از سرطان کمک می کند. آنزیم بروملین هم باعث کاهش یا توقف رشد سلولهای سرطانی می شود. تقویت سیستم ایمنی هم که در بالاتر به آن اشاره شد بدن شما را در مقابل ابتلا به سرطان ایمن می کند.

درمان سرطان

به گفته پروفسور چن هویرن، از بیمارستان عمومی ارتشی پکن، آب آناناس داغ می‌تواند سلولهای سرطانی را از بین ببرد.

برای این منظور ۲ — ۳ قطعه آناناس را به صورت نازک برش بزنید و به یک لیوان آب داغ اضافه کنید. این آب خاصیت قلیایی خواهد داشت و برای هر کسی مناسب است. آب آناناس داغ می‌تواند کیست‌ها و تومورها را از بین ببرد، میکروب ها و سموم بدن را پاکسازی کرده و آلرژی را بهبود دهد.

سلامت پوست

آب آناناس سرشار از بتاکاروتن و ویتامین ث است نوشیدن آب آناناس یا استفاده از آنها در ماسک های خانگی و تونرها به سلامت و درخشان شدن پوست کمک می کند. این دو آنتی اکسیدان از بروز چین و چروک های پوستی پیشگیری کرده و آسیب های پوستی ناشی از آلودگی و اشعه ماورا بنفش را کاهش می‌دهد.

درمان سرفه

آب آناناس به کاهش سرفه و درمانی سرفه های شبانه کمک زیادی می کند.

کاهش وزن

آب آناناس کالری کمی دارد و مصرف آن می‌تواند به کاهش وزن و لاغری کمک کند البته اگر می‌خواهید از آناناس برای لاغری استفاده کنید بهترین روش استفاده از آناناس کامل در انواع اسموتی لاغری و اسموتی سبز است.

شب؛ بهترین زمان مصرف کلسیم

باشگاه خبرنگاران: مصرف کلسیم در ساعات شب باعث می‌شود که خواب بهتر و لذت‌بخش‌تری را تجربه کنیم. برخی از پزشکان توصیه می‌کنند که قرص کلسیم را همراه با ناهار یا صبحانه مصرف نکنیم و مصرف این قرص را به وعده شام موکول کنیم؛ چون در طول روز، ممکن است از خوراکی‌های حاوی کلسیم استفاده کنید.

موقع خواب، میزان کلسیم در بدن ما به حداقل می‌رسد. با مصرف کلسیم در شب، می‌توانیم میزان کلسیم بدن را در سطح قابل‌قبولی نگه داریم.

مصرف کلسیم در ساعات شب و همراه با وعده غذایی شام، باعث می‌شود که خواب بهتر و لذت‌بخش‌تری را تجربه کنیم. ماده کلسیم، حاوی نوعی اسید آمینه به نام تریپتوفان است که به بهبود خواب افراد کمک می‌کند.

یکی از دلایل تجویز قرص کلسیم به عنوان یکی از مکمل‌های دوران بارداری، تاثیر این قرص در بهبود خواب بانوان باردار است.

طنز مکتوب-نوش و نیش- علی‌اصغر کمالدار «غمین»

روح آسمانی

ای که شود یک وقت روحت آسمانی
تا بر زمینی شاد باش ای یار جانی

در اوج زیبایی اگر گل جلوه‌گر هست
باید بدانی در ره است باد خزانی

هر گز نبایستی به غصه داد رخصت
لبخند باید زد به روی زندگانی

مانند آن شخصی که خواهد عکس گیرد
لبخند می باید زنی با مهربانی

ننشین که خوشبختی به سروقت تو آید
باید به دنبالش روی هر جور دانی

اطرافیان، دور و بری ها از تو خواهند
دورهمی و همدلی و همزبانی

با دیگران کن گفتگو با خنده رویی
خود را نکن در قعر عزلت بایگانی

در انزوا و کنج تنهایی خزیدن
باور کن آدم می شود کم کم روانی

غم می کند کوتاه عمر آدمی را
می آورد با خویش مرگ ناگهانی

البته می باید بگویم با تاسف
تنگ است بر ما عرصه از دست گرانی

دیریست آرامش شده مفقود گویا
او هم یقیناً رفته پیش شادمانی

القصه می خواهی "غمین" نزد من آیی؟
لبخند باید بر لبان خود نشانی

دخالت بی‌جا بین زوجین ممنوع

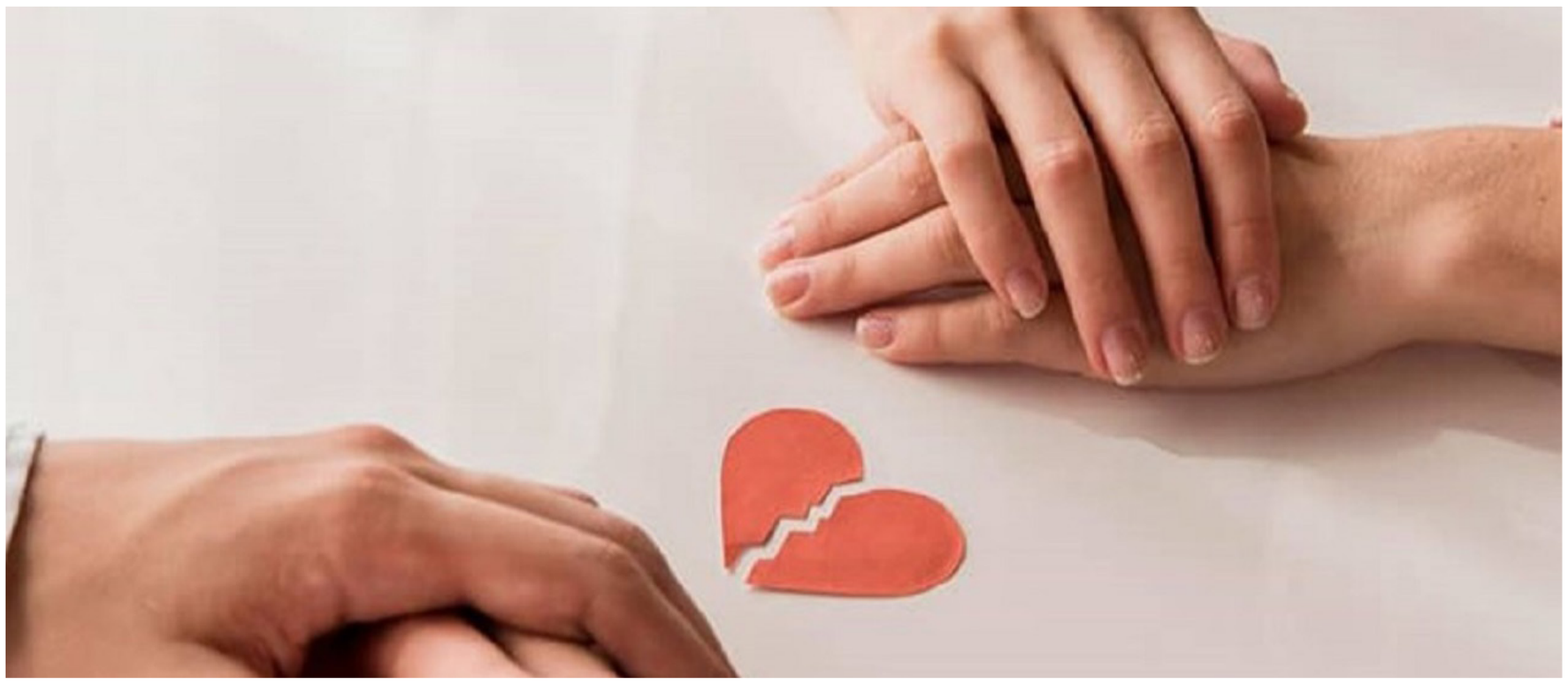

باشگاه خبرنگاران: والدین زوجین باید دائم همتشان این باشد که آنها را نسبت به یکدیگر صمیمی کنند. شاید ریشه بسیاری از دخالت‌ها در ضعف ارتباط زن و شوهر باشد. ضعفی که دیده شدن آن در روابط زوجین اجازه هرگونه دخالت و یا به زبان بهتر پادرمیانی را به اطرافیان می‌دهد. یک پادرمیانی که اگر دلسوزانه باشد می‌تواند کارساز و مشکل‌گشا شود و چنانچه از روی تدبیر و درایت انجام نشود ضررهای جبران‌ناپذیری به زندگی فرزندان وارد خواهد کرد و شاید تقویت روابط زوجین با شیوه‌های مختلف بتواند عروس خانم‌ها و آقا دامادها را از این مهلکه نجات دهد.

چرا و چگونه حریم زوجین شکسته می‌شود؟

«نرگس نهاوندیان»؛ کارشناس مسائل خانواده، درمورد دخالت والدین در زندگی فرزندان می‌گوید: «چندمورد اساسی مطرح است، یکی این‌که خود والدین شاید با هدف مشخصی هم این کار را انجام نمی‌دهند و تنها از روی دلسوزی است و اگر بخواهیم از منظر طرحواره درمانی آن را مطرح کنیم شاید پدر، مادر، خواهر و یا برادر هنوز احساس می‌کنند که باید مراقب فرزندشان باشند، حتی وقتی فرزند ازدواج می‌کند و بچه‌دار می‌شود و چه‌بسا پس‌از آن! دیگر اینکه گاهی فرزند خودش این شخصیت را دارد. یعنی دوست دارد و اجازه می‌دهد دیگران در امور زندگی او دخالت کنند. شخصیتی دارد که دوست دارد یکی مدام دنبال او باشد و زندگی‌اش را جمع‌وجور کند. همچنین گاهی فرزندان و به‌خصوص دختر خانم‌ها هر اتفاق ریز و درشتی را به مادر و خواهر خود توضیح می‌دهند و دوست دارند از تجربیات آنان استفاده کنند. اما باید بدانند که تجارب پدر، مادر، خواهر، برادر و یا هم‌سن و سالان آن‌ها تجربه‌هایی محدود است که تنها یک شخص و در یک زندگی کسب کرده است، بنابراین نمی‌تواند آن‌طور که می‌خواهد به او کمک کند و بیش‌از آن‌که کمک‌کننده باشد مخرب است و باعث فاصله بیشتر میان زوجین می‌شود.»

جر و بحث و حرف اضافه ممنوع! سربسته حرف بزنیم

این کارشناس و مشاور امور خانواده مطرح کردن هر شبهه و سوالی در جمع خانواده را، سبب سوگیری آن‌ها و درنتیجه دخالتشان در امور زندگی زوجین معرفی می‌کند و می‌گوید: «هرگونه حرفی که ما به خانواده منتقل می‌کنیم نظر آن‌ها را نسبت‌به زوج مقابل تغییر می‌دهد و می‌تواند سبب دخالت طرفین شود. مثلاً شخص با همسرش اختلاف‌نظر دارد و در جروبحث میانشان حرف‌های خوبی به‌هم نمی‌زنند. فرض کنید این حرف‌ها به خانواده منتقل شود و دو روز بعد روابط زوجین به شکل قبل برگردد. آن‌ها تمام اتفاقات پیش‌آمده را فراموش می‌کنند اما آیا برای مادری که شنونده این اختلاف بوده است شرایط به همان شکل قبل برمی‌گردد؟ قطعاً شنیده‌ها و گفته‌ها بر روی رفتار او نسبت به عروس و یا داماد اثر می‌گذارد و بسیاری از روابط دچار مشکل می‌شوند؛ بنابراین گستره درد دل کردن باید به‌گونه‌ای باشد که تنها برون‌ریزی داشته باشیم و سربسته حرف بزنیم. دنبال راهکار نباشیم و درد دل‌ها حالت غیبت پیدا نکند.» او معتقد است خانواده هم نباید به‌دنبال شنیدن حرف‌های فرزندشان باشند و چنانچه مشکلی می‌بینند، باید او را به مشاور ارجاع دهند.

اطلاعات اضافه یعنی باز شدن مسیر مداخله

نهاوندیان ریشه برخی دخالت‌ها را نزدیکی خانواده‌ها و فرزندانشان به یکدیگر می‌داند و می‌گوید: «در قدیم نزدیکی محل سکونت بیشتر بود، اما امروزه داشتن ارتباط تلفنی هم این فاصله‌ها را نزدیک کرده و گاهی افراد به‌محض آن‌که از خواب بیدار می‌شوند گوشی تلفن را برمی‌دارند و گزارش روزانه خانواده را به یکدیگر می‌دهند.» او معتقد است ارتباط و صمیمیت، خوب، لازم و ضروری است، اما هر اطلاعاتی را نباید در اختیار دیگران قرار داد و حتماً لازم است فرد نفع و ضرر خود و همسرش را در نظر بگیرد. به‌طور مثال اگر کسی بگوید لباست چقدر قشنگ است، نیازی نیست بگوییم این را از فلان جا خریدم و فلان قیمت. کافیست تشکر کنیم. درواقع ما وقتی اطلاعات بیشتر به اطرافیانمان می‌دهیم، به‌دنبال آن مسیر دخالت را نیز باز کرده‌ایم.

به نام مشورت دخالت نکنیم

وی مراجعه به مشاور به‌عنوان یک فرد سوم در زندگی زوجین را امری مؤثر می‌داند و می‌گوید: «مشورت با یک کارشناس متخصص در این زمینه به‌عنوان فردی که از منظر بالا، بدون هیچ‌گونه پیش‌فرضی و بی قصد و غرض به ماجرا نگاه می‌کند بسیار مؤثر است. همچنین مشاور به دلیل داشتن تخصص و مواجهه با پرونده‌های فراوان، توانایی این را دارد که در مسئله موردنظر در حد مطلوب اطلاعات بگیرد و راهکار مناسب ارائه دهد. او تأکید می‌کند خانواده‌ها دقت داشته باشند که گاهی فرزندانشان فقط یک گوش شنوا می‌خواهند! گوشی که تنها درد دل‌هایشان را بشنود و نیازی به ارائه راهکار ندارند؛ راهکاری که در نهایت ممکن است منجر به دخالت شود. اما در جایی‌که فرزندان نیاز به راهنمایی دارند و می‌گویند «من چکار کنم؟» و یا این‌که «شما چه فکر می‌کنید؟» در این‌جا والدین می‌توانند وارد مشورت شده و راهکار موردنظر خود را ارائه دهند، البته بدون پیگیری. یعنی فرزند بخواهد آن را انجام می‌دهد و نخواهد انجام نمی‌دهد. والدین تنها در جایگاه بزرگ‌تر بودن نظرشان را ارائه می‌دهند و به‌هیچ‌وجه نباید خودشان برای حل امور فرزندان پیش‌قدم شوند که این مسئله قطعاً دخالت محسوب می‌شود. وی در پایان برای پیشگیری از بسیاری مشکلات در زندگی مشترک نقش مشاوره‌های پیش‌از ازدواج را بسیار پررنگ دانست.

پدرانه‌هایی که راه‌گشا است

در وعده‌های صمیمانه پدر و فرزندی که به بهانه خواندن خطبه عقد برای شروع یک مسیر پر پیچ و خم برپا می‌شود، رهبر معظم انقلاب به عنوان پدری مهربان حرف‌های دلسوزانه می‌زنند که بسیار راهگشاست. مثل این جملات؛ باید جوان‌ها را هدایت کرد، اما در جزئیات امور آن‌ها نباید خیلی دخالت کرد که زندگی برای آن‌ها مشکل شود. مبادا بعضی‌ها با دخالت‌های خودشان، بعضی‌ها با کم ظرفیتی و خوی بچگی خودشان این بنای مستحکم را با اندک چیزی متزلزل کنند. اگر دیدند دخالت‌های آن‌ها دارد این زن و شوهر را نسبت‌به هم دل‌چرکین می‌کند دیگر اجازه ندارند دخالت کنند. بزرگ‌ترها اگر می‌خواهند این جوان‌ها راحت زندگی کنند باید آن‌ها را نصیحت کنند و هدایت نمایند، اما دخالت نباید بکنند. بگذارند زندگی‌شان را بکنند. مبادا خدای نکرده بزرگ‌ترها بیایند پیش یکی از زوجین از آن دیگری بدگویی کنند. یک چیزی بگویند دلخوری درست کنند. بلکه باید بزرگ‌ترها سعی کنند بیشتر این‌ها را به‌هم نزدیک نمایند و دل‌هایشان را به‌هم متصل‌تر کنند. والدین نقش زیادی در ایجاد محبت دارند. والدین دختر و پسر باید دائماً همتشان این باشد که این را نسبت‌به دیگری با محبت کنند. اگر هم چنانچه یک چیزی دیدند از طرف مقابل که برایشان خوشایند نبود آن را برای فرزند خودشان ذکر نکنند. بگذارند این دو با یکدیگر روزبه‌روز مأنوس‌تر و بامحبت‌تر باشند. پدر و مادرها باید سعی کنند محبت زن و شوهرها را، این بچه‌هاشان را، جوان‌هایی را که ازدواج می‌کنند، تأمین کنند. گاهی ممکن است یک دل‌خوری‌هایی پیش بیاید. پدر و مادرها که تجربه‌دارتر هستند، بزرگ‌تر هستند، عاقل‌تر هستند، نگذارند که این دلخوری‌ها به دلسردی یک زن و شوهر جوان از هم منتهی شود.

حریم خانواده محترم است

یادمان باشد صمیمیت در زندگی عاشقانه مرد و زن حرف برای گفتن فراوان دارد. صمیمیتی که اگر بنا شود حصاری محکم و نفوذناپذیر می‌شود و امنیتی وصف‌ناپذیر به کانون خانواده هدیه می‌دهد و آن را گرم و گرم‌تر می‌کند. یک راهکار مهم برای ایجاد صمیمیت باز نکردن سفره دل پیش هر کسی است. خانم‌ها و آقایانی که هرجا می‌نشینند، زبان به درد دل می‌گشایند و به‌اصطلاح سفره دلشان را پهن می‌کنند از دخالت اطرافیان ایمن نیستند. شاید میان تمام نظرها و پیشنهادات چندتایی سازنده و دلسوزانه باشد، اما یک راهکار اشتباه کافی است تا مسیر هموار زندگی را به معبری صعب‌العبور مبدل کند. پس تا می‌توانید با درایت و هوشمندی حریم خانواده را محترم بشمارید و حرف‌های دلتان را پیش خودتان نگه دارید.

طرح: عصرمردم

جدول شماره ۱۴۰۲/۲۹۰۳

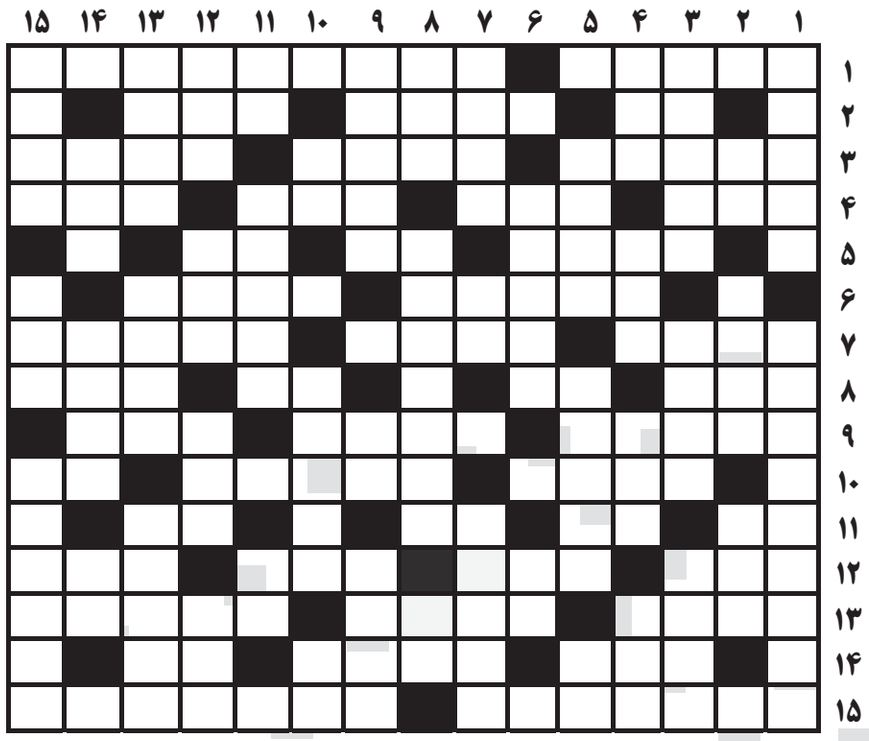

افقی:

۱-نام دیگر زرینه رود- نویسنده کتاب «انسان موجود ناشناخته»
۲-یا- انبار گندم- کمک غذای درخت
۳-از گیاهان خوردنی- هدایت شده- از توابع کهگیلویه و بویراحمد
۴-سرپرست- گویا- کشوری در جنوب عربستان- درخت خوش قد و قامت
۵-تلسکوپی فضایی- جشنواره ای سینمایی- غذای آبکی
۶-الهه شکار- آمیزه ی آب و آرد
۷-دربند- از تقسیمات قرآنی- حیوان گردن دراز
۸-به نیمه گوشت یک گوسفند کامل می‌گویند- بلندترین قله فارس- رشد و نمو- بسیار یخ
۹-به دراز کشیدن- بصیر- پرچم
۱۰-نامی عربی و پسرانه- دوستان- بندگی
۱۱-سپس در عربی- مانع- مایه حیات- ناپیدا
۱۲-گیاه کتیرا- همیشه- گوشه- از جشن‌های ایرانی
۱۳-بخشی از خانه- رود آلمانی- ویران کردن
۱۴-سوره ای قرآنی- قبض پرداخت پول- تکرار یک حرف
۱۵-رفاقتی- تهوّع

عمودی:

۱-ثروتمند بدعاقبت عهد موسی- شهری در آلمان
۲-پهلوان- مرکز کشور عمان- مرگ
۳-مکانی در جهنم- خدای قوم یهود- کال
۴-سازمان جاسوسی آمریکا- در عربی یعنی جاری کن- گل ناامیدی- غذا
۵-جنس مرمی فشنگ- قد- من و تو
۶-زنجیرها- نیکی
۷-اشاره- جدید- محل کار کارمند
۸-پرستار بچه- منطقه ای بین آمریکای شمالی و جنوبی- سوره ای قرآنی
۹-روستایی در نزدیکی اردکان- توان- کشوری آفریقایی
۱۰-دریا- درختی سایه بخش- اطراف چاه می چینند
۱۱-اولین عدد طبیعی- کاندیدا- هواپیمای تندرو
۱۲-جابجایی عشایر- سلطان جنگل- شل- ترس
۱۳-نشانی- حیوان بدبو- خوشحال
۱۴-اهمیت و احترام- گریز- ماه زمستانی
۱۵-از مرکبات ترش- گهواره- منطقه ای مورد اختلاف بین ارمنستان و آذربایجان

جواب جدول شماره ۱۴۰۲/۲۹۰۲

	۱	۲	۳	۴	۵	۶	۷	۸	۹	۱۰	۱۱	۱۲	۱۳	۱۴	۱۵
۱	ک	ب	ی	ر	ه	■	ک	ب	و	د	ر	ا	ه	ن	ک
۲	ا	■	ا	ی	■	ن	ا	ج	ا	■	س	ر	ا	■	م
۳	ب	و	م	ه	ن	■	ر	ا	ن	ت	■	س	و	ی	ا
۴	و	ل	ف	■	ب	س	ی	■	ی	م	ن	■	ن	ا	ن
۵	س	■	ت	و	ا	ن	■	ک	ل	■	ا	ب	■	ر	■
۶	■	پ	■	ا	ت	م	ا	م	■	ک	ر	ی	ه	■	م
۷	د	ا	م	ن	■	ا	ر	ب	ع	■	و	ل	ا	ی	ت
۸	ش	ر	ک	■	و	ر	■	و	■	ت	ن	■	ر	ا	د
۹	ن	ه	ا	ی	ی	■	س	ج	ا	ف	■	ج	ی	ب	■
۱۰	ه	■	ن	ا	ر	و	■	ی	س	ا	و	ل	■	و	ا
۱۱	د	ل	■	س	و	■	س	ه	■	خ	■	د	ف	■	ن
۱۲	ر	و	ش	■	س	ک	ر	■	ت	ر	س	■	ن	ا	ف
۱۳	د	ا	ی	ر	■	ل	و	ق	ا	■	ک	ن	ج	ش	ک
۱۴	ی	■	ا	س	ب	■	ر	ز	ر	و	■	ف	ا	■	ا
۱۵	س	ح	ر	خ	ی	ز	ی	■	ک	و	پ	ر	ن	ی	ک

"دیوید لین" ۱۹۹۱–۱۹۰۸
ستون کمال‌گرایی در سینما
تصویر شمایل انسانیت به سبک لین

سعید بناکار تماشاخانه

سینما دنیایی وصف‌نشدنی در عمق فکری هر فردی است و این جهان توسط هنر فیلمسازان به مخاطبان نشان داده می‌شود. سوژه و موضوع بکر، فیلمنامه، شخصیت‌پردازی، فضاسازی، نورپردازی، بازیگران، جلوه‌های تصویری، فیلمبرداری، تدوین و... عناصری هستند که با ترکیب آنها یک فیلم ساخته می‌شود. ولی ادغام و ترکیب با کیفیت و به تصویر کشیدن استاندارد و خوب همه عناصر به‌گونه‌ای که مخاطب با فیلم ارتباط برقرار کند؛ حرفه و کار یک کارگردان و فیلمساز است. که هنر را برای بیننده‌ها به نمایش بگذارد. یک فیلم و اثر تصویری مخاطب را عاشق می‌کند، به او انگیزه می‌دهد و ممکن است تا ساعت‌ها بیننده را از واقعیت و شرایط حاکم بر آن دور یا نزدیک کند.

همواره تماشای فیلم‌ها می‌تواند تجربه‌های مختلفی داشته باشند، به همین دلیل جذب دوستداران این هنر صنعت را روز به روز بیشتر می‌کند. قطعا نمی‌توان سختی‌هایی که کارگردانی یک فیلم سینمایی موفق و با کیفیت، بر کارگردانان و فیلمسازان تحمیل می‌کند، دست کم گرفت. بسیاری از عوامل و عناصر باید به طوری درست و موازی و هماهنگ پیش روند، تا در نهایت فیلمی ساخته شود که ارزش تماشا کردن را داشته باشد. به علاوه از نگاه و زاویه دیدی دیگر، ممکن است همه عناصر و ترکیب آنها درست و با کیفیت از کار درآید؛ اما مخاطبان فیلم را نپسندند.

بسیاری از مطرح‌ترین فیلمسازان جهان سینما قبل از اینکه مشهور شوند، همچنان در تلاش بودند تا فیلم‌هایی ارزشمند و معنادار تولید کنند.

بهترین کارگردانان جهان با فیلم‌هایشان ماهیت دنیای هنری و اقتصادی سینما را ترسیم کرده و رقم زده‌اند. در دنیای سینما و رسانه تلویزیون در سراسر جهان کارگردانانی هستند که به واسطه توانایی‌هایی که در ساخت فیلم و سریال دارند، از دیگر همکاران خود پیشی گرفته‌اند، و به معنایی مشهور شده‌اند. بنابراین تاریخ سینما را فیلمسازان و کارگردانان برجسته ساخته‌اند. آنهایی که با سخت کوشی تلاش، اعتقاد، مرارت، دانش، هوش، استعداد و از همه مهم‌تر نیرویی که خدادادی است، از کوره‌راه‌ها و سد تنگ‌نظری‌ها، بزرگراه ساخته‌اند. محیط و محدوده جغرافیایی خود را جهان کرده و با گریز از آرزوهای شخصی و گروهی، جهان‌بینی پویای خود را به همه‌ی مردمان در نسل‌های مختلف منتقل کرده و سرانجام اینکه محصولی فکری، فرهنگی را تولید کرده‌اند؛ که پیش از آن نبوده است. این تأثیرگذاران کسانی هستند که تاریخ سینما بدون نقش و اعتبار آنها کمرنگ جلوه خواهد کرد.

«دیوید لین» کارگردان و فیلمساز انگلیسی، یکی از همین دست تأثیرگذاران بر تاریخ سینما است. لین متولد سال ۱۹۰۸ در کریدون یکی از محله‌های حومه لندن، پدر و مادرش هر دو از پیروان فرقه «کواکریسم» بودند؛ اما به گفته دوستش جان باکس، دیوید بعدها احساسات و اعتقادات پیورتین‌های انگلیسی را پذیرفت.

شور و خونسردی، فضای مذهبی خانواده و مدرسه باعث دلسردی اعضاء علاقمند به سینمای این خانواده بود؛ اما دیوید اغلب از مستخدم‌شان چیزهایی درباره چارلی چاپلین می‌شنید. این زن حتی صحنه‌هایی از فیلم‌های چارلی را در آشپزخانه بازی می‌کرد. در سیزده سالگی هنگام گذراندن مدرسه کواکرها، شنبه‌ها و چهارشنبه‌ها دزدکی به سینمایی می‌رفت که نزدیک خانه‌شان بود.

«سگ باسکرویل» ۱۹۲۱ نخستین فیلمی بود که دید؛ و سینما برایش همه چیز شد. خودش به یاد می‌آورد "شعاع نوری که از میان دود راهش را باز می‌کرد، نخستین افسون زندگی من بود. جادویی بود لمس‌ناپذیر، فکر نمی‌کردم هرگز این شانس را به دست آورم که وارد این کار شوم. آنهایی که در این کار بودند، در رؤیاها سیر می‌کردند و فکر می‌کنم هنوز هم همین طور است" اما در عالم واقع خانواده‌اش شروع به از هم پاشیدن کرد. پدر دیوید، مادر او را ترک کرد و دو برادر کوچک‌ترش هم از آنها جدا شدند و او با دلی ناشاد خیلی زود شروع به کار کرد. در نوزده سالگی شغلی در شعبه لندن استودیوی گومون پیدا کرد. کار او آوردن چای و حلقه‌های فیلم خام برای گروه فیلمبرداری در مقابل هفته‌ای ده شیلینگ بود. اما با آشکار کردن لیاقت‌هایش به زودی متصدی کلاکت و سپس دستیار سوم کارگردان شد. دوستی با متصدی نمایش فیلم استودیو باعث شد که دیوید موفق شود به طور مرتب فیلم‌های فیلمبرداری شده روزانه(راش‌ها) را همراه با کارگردان‌های مختلف ببیند.

یک روز دیوید دست به کار تدوین مقداری فیلم شد که توسط یک تدوین‌گر فقط سر هم شده بود، نتیجه کار او که یک فیلم بسیار روان بود، چنان جلب‌نظر کرد که به زودی شروع به تدوین فیلم‌های خبری «بریتیش گومون» و «بریتیش موونتون» کرد و پس از تدوین چند فیلم بلند «الکساکوردا» قراردادی برای تدوین فیلم‌های «استودیویش» با «دیوید لین» امضا کرد.

در اواخر دهه ۱۹۳۰ او را به عنوان یک جوان با استعدادی درخشان در این حرفه می‌شناختند. به گفته مایکل پاول، (تدوین حیرت‌آور فیلم «بیگمالیون» در سال ۱۹۳۸ ساخته گابریل پاسکال همه را حیرت‌زده کرد، به‌خصوص صحنه‌ای که وندی هیلر حرف زدن را می‌آموزد. اصلا با تدوین درخشان او خلق شد.)

اما حیرت‌آورتر این است که به گفته خود لین او این فیلم ناطق را بدون استفاده از میز تدوین صدادار، تدوین کرده است. یعنی کاری بسیار دشوار و برخلاف عرف و قراردادهای حرفه‌ای تدوین. دو کار درخشان دیگر او در زمینه تدوین، فیلم‌های «یکی از هواپیماهای ما گمشده» ۱۹۴۱ و «مهاجمان» ۱۹۴۲ که هر دو ساخته مایکل پاول است. هر چند که در این دوران به لین بارها پیشنهاد کارگردانی فیلم شد؛ ولی او منتظر ماند تا زمان مناسب برسد. تدوین فیلم "کشتی که در آن خدمت می کنیم" ۱۹۴۲ به فیلمنامه‌نویسی بانوئل کوارد هر چند که یک اثر تبلیغاتی برای تهیج مردم در دوران جنگ دوم جهانی بود؛ ولی فرصت مناسبی بود برای معرفی یک سینماگر خوش قریحه ذاتی.

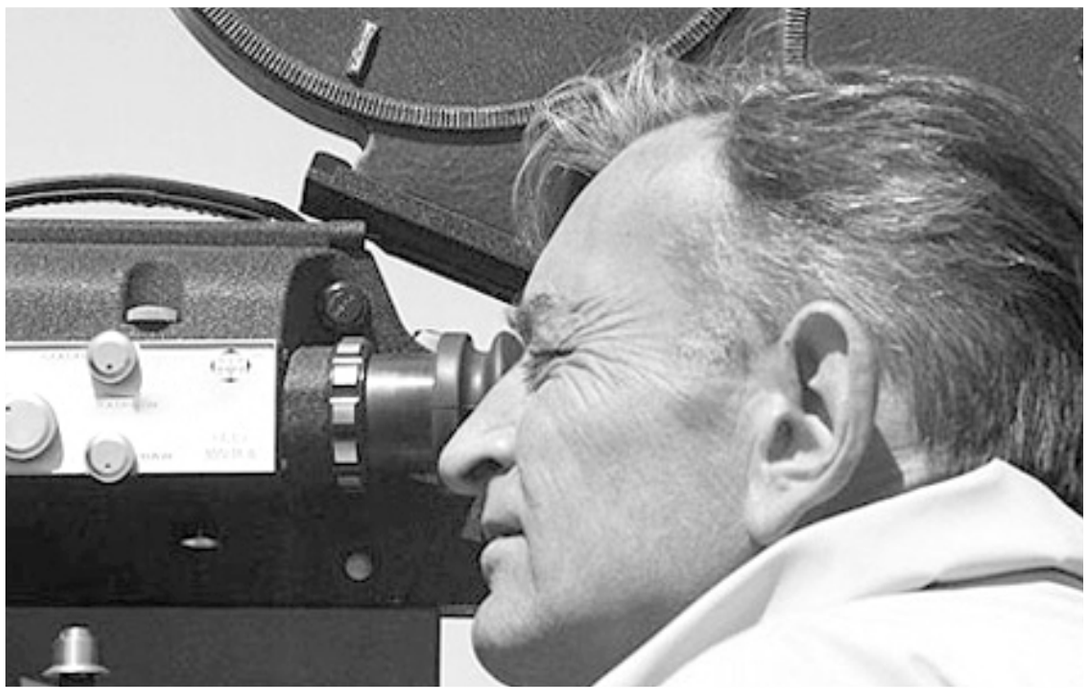

این فیلم بیش از هر چیز نشان دهنده سرچشمه توانایی‌های لین در سینما است. از آن زمان به بعد کوارد سه فیلمنامه برای لین از روی نمایشنامه‌هایش نوشت. «این نسل شاد» ۱۹۴۴ "روح شاد" ۱۹۴۵ و "برخورد کوتاه" ۱۹۶۴ آثاری که دیوید لین را به عنوان سازنده فیلم‌های کوچک، گرم با احساس و صمیمی مشهور کردند.

شهرتی که وقتی در اواخر دهه ۱۹۵۰ با عظمت و شکوه فیلم "پل رودخانه کوای" ۱۹۵۷ و در دهه بعدش با سر و صدا و موفقیت‌های مالی دو فیلم "لورنس عربستان" ۱۹۶۲ و "دکتر ژیواگو" ۱۹۶۵ به آن خدشه وارد شد؛ منتقدان هم با این فیلمساز سر ناسازگاری گذاشتند. اما آنچه مشخص است و می‌توان درباره "لورنس عربستان" ذکر کرد، اینکه حجم مفهوم و عمق تجربه‌ای که لین در "لورنس عربستان" به تماشاگران منتقل کرده، بر صنعت سینمای بعد از خودش تأثیر گذاشته است. این نشان داد که چگونه می‌توان بزرگ‌ترین محصول جریان اصلی را ساخت و همچنین مستقل بود، که درباره یک موضوع مهم تاریخی و عمومی اثری خلق کرد؛ اما آن را با شخصی‌ترین دلبستگی‌های مؤلفش پیوند زد.

اینکه چه‌طور می‌شود یک محصول گروهی عظیم را به تجربه‌ای شخصی بدل کرد و رنگی از مهم‌ترین مؤلفه‌های دنیای فیلمساز به آن زد. ۱ – مسیر تراژیک زندگی قهرمان در لحظه‌ای که به درک این نکته می‌رسد، کمال ممکن نیست ۲ – به دنبال پاکی مطلق (طهارت) می‌گردیم و در انتها به دریدگی و ناخالصی محتوم می‌رسیم.

لین فیلم‌های بسیاری برای انتقال این مفهوم ساخت و در این مسیر تلاشش برای کمال در فیلمسازی شکل دیگر همان مسیری بود که قهرمان‌های داستان‌های فوق‌العاده رومانتیک‌اش دنبال می‌کردند. وصف کمال‌گرایی و سخت‌گیری‌های لین هنگام فیلمبرداری آثارش از داستان‌های معمول و شیرین تاریخ سینما است. لین خودش درباره نظرات مثبت و منفی منتقدان در مورد فیلم‌هایش چنین گفته است: «آخرین نقد مثبتی که درباره من نوشته شد، فراموش نمی‌کنم. به فیلم "دختر رایان" محصول ۱۹۷۰ چنان حمله‌هایی شد که من را از پای درآورد" شاید به همین دلیل بود که لین پس از این فیلم به مدت ۱۴ سال فیلمی نساخت و هر چند که خودش نداشتن موضوع را بهانه می‌کرد، ولی همه می‌دانستند که آن حمله‌ها به غرور او لطمه بزرگی زدند.

در فیلم "این نسل شاد" میزانسهای دیوید لین با کمک شخصیت‌پردازی او که شکلی بر بازی‌های عالی و حرفه‌ای بازیگرانش است، جان می‌گیرند. شیوه طراحی این میزانسها با بازی گرفتن از وابستگی و رابطه میان دوربین، دکور و بازیگران، بیشتر شبیه به طراحی حرکات موزون در باله است؛ ولی در فیلم "این برخورد کوتاه" آخرین فیلم از دوران همکاری مستمر لین با بانوئل کوارد بود، که با استقبال بسیار روبرو شد و در ضمن شهرت سازنده‌اش را هم تثبیت کرد. البته فیلم به خاطر موضوع جسورانه مورد حمله بسیاری منتقدین اخلاق‌گرا واقع شد. فیلم از نظر مالی هم چندان موفق نبود؛ اما ارزش‌های اصلی اثر در توصیف مستندگونه زندگی طبقه متوسط در شهرستان‌های انگلستان و استفاده از دکور و جزییات واقع‌گرایانه صحنه‌ها نهفته است. لین ناشی از ترکیب وضعیت‌های مبتذل با خشونت اکسپرسیونستی گذر قطارهای سریع‌السیر و انحراف شهرستان‌ها در مقابل رومانتی سیزم منحرف‌کننده موسیقی «راخمانیتوف» و تأکید بر یکی از بزرگ‌ترین و اغراق‌آمیزترین بازی‌های زن تاریخ سینما اخذ می‌کند. لین از تکرار نمای درشت چشم‌های شخصیت اصلی فیلم «سلیاجانسن» که مشخصه اصلی و مشهور این فیلم است همان تأثیری را به دست می‌آورد که بعدها توانست با نماهای وسیع صحرا در "لارنس عربستان" و "بیابانهای سیبری" در «دکتر ژیواگو» بدان دست یابد.

دو موفقیت بعدی دیوید لین اقتباس‌هایی هستند(همکاری با بازی رونالد تیم در نوشتن فیلمنامه) از دو داستان چارلز دیکنز "آرزوهای بزرگ" ۱۹۴۷ و "الیور تویست" ۱۹۴۸ دوباره صمیمیت و «انسان دوستی» لین به لحظه‌های نمایشی بزرگ و مؤثری در روی پرده تبدیل می‌شوند. هر دو فیلم سرشار از صحنه‌های مشهوری از نظر فضاسازی و نیروی زندگی هستند. مانند صحنه برخورد پیپ کوچک با مگوییچ، زندانی فراری در آرزوهای بزرگ و صحنه حرکت و رسیدن مادر الیور به نوانخانه در ابتدای فیلم دوم (این هر دو صحنه سال‌ها مایه دست تدریس تدوین در مدرسه‌های سینمایی جهان بوده‌اند.)

"آرزوهای بزرگ" کاندیدای پنج جایزه اسکار بود(برای بهترین کارگردانی، فیلمنامه، فیلمبرداری و طراحی صحنه) که برنده دو جایزه برای فیلمبرداری و طراحی صحنه شده است. فیلم‌های بعدی لین آثاری به مراتب کوچک‌تر و کم‌ادعاتر به نظر می‌رسند؛ اما شهرت لین به عنوان کارگردانی که از مکان‌ها بیشترین استفاده را می‌کرد، با نمایش زیبایی‌های شهر ونیز در فیلم «دوران تابستان» ۱۹۵۰ به دست آمد و از اینجا بود که او بیشتر به عنوان یک کارگردان جهانی شناخته شد تا کارگردانی انگیسی و از این به بعد بود که برای ساختن فیلم‌های بعدیش هر بار به گوشه‌ای پرت و دور افتاده از جهان سفر کرد. گویی لین در سفرهای حماسی فیلم‌هایش به دنبال کشف خویشتن و رهایی از خود است. خود او درباره سفرهایش گفته: "دو بار کانال پاناما را پیموده‌ام. درنیوزیلند، فرایرکوک، تاهیتی و مجمع الجزایر تا موتو هم بوده‌ام. از فراز بلندی‌های جزایر کوک و جزایر پولینزی هم با هلیکوپترپرواز کرده‌ام. اینها جاهایی از جهان هستند که دوستشان دارم.»

هویت حرفه‌ای لین بیشتر از ورای نماهایی قابل تشخیص است که با صرف زمان، پول و انرژی به دقت ساختار داده شده‌اند و این مسئله نشان‌دهنده برخی از وابستگی‌هاست میان کارگردان و قهرمان‌های آثارش. کلنل (الک گینس) در "پل رودخانه کوای" باید مردانش(اسرای جنگی) را ترغیب کند؛ برای بنا کردن یک پل عظیم، حتی اگر این پل برای دشمن ژاپنی باشد.

"لورنس عربستان" (پیتر اوتول) صحراها را با دشواری طی می‌کند، تا خودش را تطهیر کند و شگفتی‌های ناشی از سفر در میان بیابان‌های سرد و پربرف سیبری توسط دکتر ژیواگو (عمر شریف) و نمایش زندگی دشوار در روسیه ابتدای قرن بیستم ماهیتی مشابه همان شگفتی‌ای دارد که بینندگان این آثار در مقابل کار شاق سازندگانشان دچارش خواهند شد.

با پل رودخانه کوای غولی مثل سام اشپیگل استعداد لین را به محدوده تازه‌ای پرتاب کرد. یک محصول عظیم بین‌المللی با ستارگان نام‌آور که مقدمه‌ای برای ساخت شاهکارهای بعدی‌اش شد. لورنس عربستان و دکتر ژیواگو، پل رودخانه کوای اما بیش از آنکه بنا به قول مشهور، محصولی ضد جنگ باشند، به سنت لین تبدیل به قصه‌ی رومانتیک، کلنل نیکلسونی شد که می‌خواست زیباترین پل جهان را رو به غروب بسازد. همان‌طور که دکتر ژیواگو بیش از آنکه قرار باشد درباره زندگی در دوران یک انقلاب کمونیستی باشد. داستان شاعری بود که میان دو زن زندگی‌اش مادر و معشوقه سرگردان مانده بود یا به شکلی شایسته‌تر، داستان انقلابی که در محاصره سوء استفاده‌گران و فرصت‌طلبان و ایدئولوژی‌زدگان از کف مرد شاعر در می‌رفت؛ تراژدی عدم امکان رسیدن به کمال، اینجا برای مفهوم «انقلاب» رخ می‌داد و استعداد لین را در حوزه دیگری هم جلوه‌گر می‌ساخت. او استاد اقتباس بود. استاد این که جان مایه یک کتاب قطور را در دل یک محصول تصویری دو سه ساعته بچکاند. "دختر رایان" برخوردار از یک فیلمنامه اورجینال، آخرین محصول کامل شده مشترک لین و نویسنده‌اش رابرت بولت است. بولت با نوشتن فیلمنامه "لورنس عربستان" پای به دنیای سینما گذاشت. او تا آن زمان نمایشنامه‌نویس مشهوری بود که آثاری همچون "مردی برای تمام فصول" را برای تئاتر نوشته است. سه فیلم حاصل این همکاری بوده. همراه با دکتر ژیواگو که این آثار از درخشان‌ترین فیلمنامه‌های تاریخ سینما و مشهورترین ساخته‌های کارگردانش هستند و پرداخت سینمایی لین که تمایل به عرصه موقعیت‌های رومانتیک یا به قولی «انسان‌دوستانه» و یا متهم شده با برچسب گرایش به انگیزش احساسات رقیقه دارد. بر بستر این نوشته‌ها بهترین فرصت را برای تجلی یافته‌اند.

لورنس عربستان به روشنی تکامل یافته‌ترین فیلم لین و نمایشگر اوج تسلط فنی اوست (شاید به همین دلیل خود او گفت که این فیلم وصیتنامه من است.) تمایل لین به قهرمان‌پردازی در خلق شخصیت پیچیده و مرموز لارنس افسر نیروهای انگلیسی که به عنوان مستشار و جاسوس سیاست‌گذاری‌های دولت فخیمه انگلیس در عربستان را جهت و سر و شکل می‌داد؛ اما در زیر پوشش یک قهرمان برای قسمتی از نیروهای درگیر در مجازات قبلیه‌ای در عربستان برای رسیدن به قدرت) و شخصیت‌های دیگری همچون (علی عمر شریف) (فیصل الک گینس) که منظور همان ملک فیصل است و عودا (آنتونی کئوئین) بدل به وجوه مختلفی از پیکره یک قهرمان آرمانی می‌شود. هر چند که کارگردان‌های دیگری هم در پرداخت و ساختار بخشیدن به صحنه‌های پرشکوه و بزرگ دارای شهرت هستند؛ ولی ویژگی کار لین در ساخت چنین صحنه‌هایی توجه او به جزییات دور از نظر در بطن نماهای وسیع و اخذ احساسات انسانی در معرکه‌های پر از هیاهو است.

در همین فیلم پس از پایان کشتار عثمانی‌ها توسط اعراب دوربین از روی اجساد و بقایای در حال سوختن قافله عثمانی حرکت می‌کند (همراه با علی که به دنبال لارنس می‌گردد) تا به لورنس می‌رسد که با خنجری خونین به دست، مات و شاید وحشت‌زده از این خونریزی به نقطه‌ای خیره شده است؛ اما معمولاً پرداخت استلیزه لین را باید در لحظه هایی جستجو کرد که او از نمایش مستقیم رویدادها که معمولا خشونت‌بار هم است، طفره رفته است. مانند صحنه‌ای در فیلم "دکتر ژیواگو" که مردم انقلابی در یکی از خیابان‌های مسکو به دست سواران تزار قتل‌عام می‌شوند و یوری ژیواگو از بالکن خانه‌اش ناظر این ماجراست.

لین نهایت این معرکه خونین را فقط به صورت نمایش بازتاب این حادثه روی صورت ژیواگو در یک نمای درشت ممتد منتقل کرده است. می‌شود ادعا کرد که قدرت سینماگری دیوید لین در واقع در استعداد او برای نمایشی دراماتیزه کردن هر رویداد ساده و احیانا بی‌اهمیت است. و یا نمونه‌های دیگری از سینمای استیلیزه او.

لین در ۱۹۸۴ فیلم "گذری بر هند" را بر اساس فیلمنامه‌ای از نوشته‌های خودش (اقتباس شده از داستان مشهور .تی. م. فورستر ساخت) که نتوانست موفقیت‌های سه فیلم مشهورش را تکرار کند. ظاهراً نیمه‌های دهه ۱۹۸۰ زمان مناسبی برای ارائه سینمایی شاعرانه و رومانتیک همچون آثار این فیلمساز نبود. مرگ او آخرین ساخته‌اش «نوسترامو» ۱۹۹۱ را که مجددا فیلمنامه‌ای از رابرت بولت داشت، نیمه تمام گذاشت؛ اما پس از مدتی پیش از مرگ لین مقداری از فیلم "لورنس عربستان" حدود بیست دقیقه به دست آمد، که توسط تهیه‌کننده فیلم، سام اسپیگل از فیلم کم شده بود. با اضافه شدن این بیست دقیقه هم زمان آن به حدود دویست و چهل دقیقه رسید و هم اینکه فیلم بار دیگر نگاه جدی‌تر منتقدان را به خود و سازنده‌اش جلب کرد.

لین در مدت ۴۲ سال شانزده فیلم ساخته و این آثار به شکل حیرت‌آوری ۴۵ بار کاندیدای جایزه اسکار بوده‌اند، که در شش مورد آن کارگردان بوده و در ۳۹ مورد دیگر به همراه بقیه عواملشان (به نظر می‌رسد که این خودش یک رکورد باشد) بوده است. خود او نیز برای فیلم‌های "پل رودخانه کوای" و "لورنس عربستان" جایزه به دست آورده است. دیگر فیلم‌های او عبارتند از "دوستان پرشور"، ۱۹۴۸ "مارلین"، ۱۹۴۹ "سد صدا" ۱۹۵۲ و "انتخاب هابسن" ۱۹۵۳.

آگهی

آگهی ماده ۱۴۹ قانون ثبت جهت ابلاغ به مالک اولیه پلاک ۹۲۳/۶۷ بخش ۳ ناحیه ۴ شیراز

حسب تقاضای مالک ششدانگ پلاک ۹۲۳/۶۷ بخش سه ناحیه ٤ شیراز مبنی بر اصلاح مساحت پلاک مذکور و برابر صورتجلسه کارشناسی اصلاحی تنظیمی ثبت حکایت از آن دارد که بدون تغییر طول و ابعاد پلاک میزان ۱۳/۷۸ متر مربع مساحت افزایش یافته است و مبلغ افزایش مساحت به مبلغ ۲۷۰۵۶۰ ریال طی فیش سپرده به صندوق ثبت اسناد واریز شده و متقاضی اظهار نموده که آدرسی از مالک اولیه در دسترس ندارد لذا برابر این آگهی به ابراهیم فهندژ سعدی فرزند علی ابلاغ که می بایست جهت اخذ مبلغ فوق به اداره ثبت اسناد و املاک ناحیه ٤ شیراز مراجعه فرمایند مراتب در اجرای ماده ۱٤۹ قانون ثبت در یک نوبت جهت اطلاع مالک آگهی می گردد.

۱۱۱۷/م الف

رئیس اداره ثبت اسناد و املاک منطقه ٤ شیراز
زارع شیبانی

هیأت موضوع قانون تعیین تکلیف وضعیت ثبتی اراضی و ساختمان‌های فاقد سند رسمی
آگهی موضوع ماده ۳ قانون و ماده ۱۳ آیین‌نامه قانون تعیین تکلیف وضعیت ثبتی و اراضی و ساختمان‌های فاقد سند رسمی

برابر رأی شماره ۱٤۰۲٦۰۳۱۱۰۳٦۰۰۰۳۲۹ هیأت اول موضوع قانون تعیین تکلیف وضعیت ثبتی اراضی و ساختمان‌های فاقد سند رسمی مستقر در واحد ثبتی حوزه ثبت ملک شیراز ناحیه ٤ تصرفات مالکانه بلامعارض متقاضی بهجت احمدی فرزند احمد به شماره شناسنامه ۱۸ صادره از بوانات در ششدانگ یکباب خانه به مساحت ۲۵۰ مترمربع پلاک ۸۸ فرعی از ۹۸٤ اصلی مفروز و مجزی شده از پلاک ۹۸٤ اصلی واقع در بخش سه خریداری از مالک رسمی خانم جمیله پاسبان محرز گردیده است. لذا به منظور اطلاع عموم مراتب در دو نوبت به فاصله ۱۵ روز آگهی می‌شود در صورتی که اشخاص نسبت به صدور سند مالکیت متقاضی اعتراضی داشته باشند می‌توانند از تاریخ انتشار اولین آگهی به مدت دو ماه اعتراض خود را به این اداره تسلیم و پس از اخذ رسید، ظرف مدت یک ماه از تاریخ تسلیم اعتراض، دادخواست خود را به مراجع قضایی تقدیم نمایند. بدیهی است در صورت انقضای مدت مذکور و عدم وصول اعتراض طبق مقررات سند مالکیت صادر خواهد شد.

تاریخ انتشار نوبت اول: ۱٤۰۲/۳/۷
تاریخ انتشار نوبت دوم : ۱٤۰۲/۳/۲۱

۱۱۱٤/م الف

رئیس ثبت اسناد و املاک منطقه ٤ شیراز
شاپور زارع شیبانی

هیأت موضوع قانون تعیین تکلیف وضعیت ثبتی اراضی و ساختمان‌های فاقد سند رسمی
آگهی موضوع ماده ۳ قانون و ماده ۱۳ آیین‌نامه قانون تعیین تکلیف وضعیت ثبتی و اراضی و ساختمان‌های فاقد سند رسمی

برابر رأی شماره ۱٤۰۲٦۰۳۱۱۰۳٦۰۰۰٤۷٤ هیأت اول موضوع قانون تعیین تکلیف وضعیت ثبتی اراضی و ساختمان‌های فاقد سند رسمی مستقر در واحد ثبتی حوزه ثبت ملک شیراز ناحیه ٤ تصرفات مالکانه بلامعارض متقاضی آقای سید محمدعلی فاطمی فرزند سید عبدالباقی به شماره شناسنامه ۱۱۷۹ صادره از نی ریز در ششدانگ یکباب خانه به مساحت ۲۵۰ مترمربع پلاک ۳۱۷ فرعی از ۵۳٦ اصلی مفروز و مجزی شده از پلاک ۳۲ فرعی از ۵۳٦ اصلی واقع در بخش سه در ازا حصه مشاعی محرز گردیده است. لذا به منظور اطلاع عموم مراتب در دو نوبت به فاصله ۱۵ روز آگهی می‌شود در صورتی که اشخاص نسبت به صدور سند مالکیت متقاضی اعتراضی داشته باشند می‌توانند از تاریخ انتشار اولین آگهی به مدت دو ماه اعتراض خود را به این اداره تسلیم و پس از اخذ رسید، ظرف مدت یک ماه از تاریخ تسلیم اعتراض، دادخواست خود را به مراجع قضایی تقدیم نمایند. بدیهی است در صورت انقضای مدت مذکور و عدم وصول اعتراض طبق مقررات سند مالکیت صادر خواهد شد.

تاریخ انتشار نوبت اول: ۱٤۰۲/۳/۷
تاریخ انتشار نوبت دوم : ۱٤۰۲/۳/۲۱

۱۱۱۵/م الف

رئیس ثبت اسناد و املاک منطقه ٤ شیراز
شاپور زارع شیبانی

هیأت موضوع قانون تعیین تکلیف وضعیت ثبتی اراضی و ساختمان‌های فاقد سند رسمی
آگهی موضوع ماده ۳ قانون و ماده ۱۳ آیین‌نامه قانون تعیین تکلیف وضعیت ثبتی و اراضی و ساختمان‌های فاقد سند رسمی

برابر رأی شماره ۱٤۰۱٦۰۳۱۱۰۳۵۰۰۸۲۵۸ مورخ ۱٤۰۱/۱۲/۲۳ موضوع پرونده کلاسه شماره ۱۳۹۹۱۱٤٤۱۱۰۳۵۰۰۰٦۱۲ هیأت اول موضوع قانون تعیین تکلیف وضعیت ثبتی اراضی و ساختمان‌های فاقد سند رسمی مستقر در واحد ثبتی حوزه ثبت ملک شیراز ناحیه ۳ تصرفات مالکانه بلامعارض متقاضی آقای خلیل طریقت پیماست به شماره شناسنامه ۳٤۹۹۹ کدملی ۲۲۹۰۳٤۹۲۸۳ صادره از شیراز فرزند علی اکبر در ششدانگ یک قطعه زمین محصور به مساحت ۷۵۲۲/۰۷ مترمربع به پلاک ۱۳/۱۳٤٦ مفروز و مجزی شده از پلاک ۱۳ بخش ۳ به آدرس شیراز انجیره، واقع در فارس بخش ۳ حوزه ثبت ملک شیراز- ناحیه ۳ خریداری از مالک رسمی آقای مختار عابدی محرز گردیده است. لذا به منظور اطلاع عموم مراتب در دو نوبت به فاصله ۱۵ روز آگهی می‌شود در صورتی که اشخاص نسبت به صدور سند مالکیت متقاضی اعتراضی داشته باشند می‌توانند از تاریخ انتشار اولین آگهی به مدت دو ماه اعتراض خود را به این اداره تسلیم و پس از اخذ رسید، ظرف مدت یک ماه از تاریخ تسلیم اعتراض، دادخواست خود را به مراجع قضایی تقدیم نمایند. بدیهی است در صورت انقضای مدت مذکور و عدم وصول اعتراض طبق مقررات سند مالکیت صادر خواهد شد.

تاریخ انتشار نوبت اول: ۱٤۰۲/۲/۲۳
تاریخ انتشار نوبت دوم : ۱٤۰۲/۳/۷

۵۹۷/م الف

رئیس واحد ثبتی حوزه ثبت ملک ناحیه ۳ شیراز
روح اله دهقان

بررسی گستره هوش مصنوعی در کرسی آزاداندیشی دانشگاه تهران

ایسنا: سی‌وچهارمین کرسی آزاداندیشی دانشگاه تهران با عنوان «کنکاشی در گسترهٔ هوش مصنوعی» برگزار شد.

سی‌وچهارمین کرسی آزاداندیشی دانشگاه تهران با عنوان «کنکاشی در گسترهٔ هوش مصنوعی» با حضور دکتر سید محمود طاهری استاد دانشگاه تهران و دکتر کامبیز بدیع، استاد و معاون سابق پژوهشی پژوهشگاه ارتباطات و فناوری اطلاعات در تالار امیرکبیر حوزه معاونت فرهنگی و اجتماعی دانشگاه برگزار شد و در ابتدای این نشست، دکتر کامبیز بدیع درباره «طرحواره‌های هوش مصنوعی» با تأکید بر پارادایم‌ها گفت: در گذر زمان، گذاری از مقوله آگهش به مقوله رایانش و در نهایت به مقوله هوشمندی داشته‌ایم. اگر این دو مقوله آگهش و رایانش مطرح نمی‌شد به هوش نمی‌رسیدیم. هر فردی با پیش‌فرض‌هایش تصوری از هوش دارد؛ هوش اساساً به شما امکان و قابلیت حل مسائل، بازشناسی، تفسیر و درک از رویدادهای محیطی و ایجاد تعادل با محیط به نحو معقول را ارائه می‌کند.

وی افزود: در هوش مصنوعی سه طرحواره (پارادایم) نمادگرایی، پیوندگرایی و تعامل‌گرایی وجود دارند که بر سه عنصر نماد، پیوند و تعامل استوارند. پیش‌شرط اصلی نمادگرایی قائل بودن به مفهوم برای مسئله است. یک طرحواره عنوان تخصصی خود را از فلسفه می‌گیرد زیرا پیش از هر چیزی این طرحواره یک نگاه فلسفی است که در هر حوزه‌ای مانند علم، علوم سازمانی و... می‌تواند خود را نشان دهد.

دکتر بدیع پیوندگرایی را شبکه‌های عصبی تعریف و بیان کرد: این شبکه‌ها با نسل قبل متفاوت‌اند و علم داده اهمیت خاصی پیدا کرده‌است. این اهمیت به حدی است که در شکل یک طرحواره مورد نظر برخی قرار گرفته است. سیستم باید پیوند داشته باشد تا بتواند بین داده‌های ورودی و طبقات مفاهیم پیوند ایجاد کند. خودتنظیم‌گری و نظارت دو رویکرد تنظیم هر چه کارآمدتر این پیوند است. شبکه‌های عصبی مصنوعی مصادیق بارزی از طراحی پیوندگرایی است.

وی درباره طرحواره تعامل‌گرایی گفت: تعامل به این معناست که یک کارگزار در جایگاه اندیشه‌ورزی خود با توجه به بازخوردهایی از محیط و امکانات بهتر عمل کند. تعامل در نشر دانسته‌ها در محیط بسیار مهم است و هر کارگزار با دیگری برای بهتر شدن امور باید تعامل ایجاد کند. کامل نبودن در دانسته‌ها تعامل را ضروری می‌کند. تعاملات با هدف حل مسئله و پرورانیدن کارگزاران کارآمد رخ می‌دهد که هدف دوم، هدف آموزش است. در نتیجه یک معلم می‌تواند فضایی ایجاد کند که افراد مختلف از آن توشه بردارند و پرورش پیدا کنند. یعنی پروراندن از اهداف تعامل است.

استاد و معاون سابق پژوهشی پژوهشگاه ارتباطات و فناوری اطلاعات با استفاده از تمثیل کلونی مورچه‌ها در شکل دادن یک شبکه هوشمند گفت: این مدل می‌تواند در بهینه‌سازی مؤثر باشد. حرکت به سمت بهینه بسیار مهم است. کوشش بر آن است که به سمت بهتر شدن حرکت کنیم.

در ادامه، دکتر سید محمود طاهری، استاد دانشگاه تهران، با بیان اینکه جلسات متعددی درباره هوش مصنوعی طراحی شده و در ادامه این کرسی‌ها اجرا خواهد شد، گفت: بین دانشمندان واگرایی درباره هوش مصنوعی وجود دارد؛ گروهی رویکرد مهندسی دارند و به محصولات می‌پردازند. گروه دیگر دپارتمان‌های روانشناسی‌اند که از ابتدای کمی‌سازی هوش به این مقوله توجه داشتند. متاسفانه این دو دسته از دانشمندان در تعامل با هم نیستند. افراد بسیار کمی کارهای مشترک انجام داده‌اند. یکپارچه کردن این دو گروه دغدغه بنده است.

وی با عنوان «چیستی هوش و کیستی هوشمند» درباره تک‌عاملی یا چندعاملی بودن هوش افزود: باید تأمل کنیم که هوش چیست. اینکه چه تعریفی از هوش داشته باشیم در اجرای آن بسیار مؤثر است؛ در تعریف هوش عوامل سازگاری با محیط، تصمیم‌گیری بهینه و استدلال مهم و اثرگذار هستند. در این حالت به تطبیق، یادگیری و منطق در سیتم‌ها توجه می‌کنیم که ردپای سه طرحواره در آنها وجود دارد.

طاهری با اشاره به تاریخ هوش در علوم و دانش‌هایی چون روانشناسی تشریح کرد: رویکرد تکثرگرایی نیز در تاریخ چیستی هوش وجود دارد. ترکیب‌های متفاوتی از مفهوم هوش وجود دارد؛ بهترین تعریف از آن این است؛ «هوشمندی بهتر شدن با زمان است.» در یک تقسیم‌بندی کلی می‌توان گفت بیشتر تعاریف هوش به چهار دسته تقسیم می‌شوند که در هر یک سازگاری با محیط، استعداد یادگیری، تفکر انتزاعی و به کار انداختن توانایی‌ها برای رسیدن به هدف مطلوب تأکید شده است.

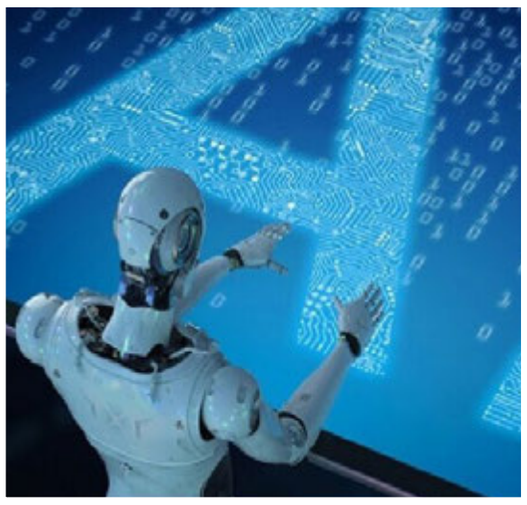

وی در پایان خاطرنشان کرد: اقدام مناسب در محیط نایقینی هوشمندی می‌تواند باشد. منشأ نایقینی و محیط آن را باید بشناسیم. نایقینی به دلیل تصادفی بودن، تأثیر از منطق فازی، کمبود اطلاعات و اطلاعات ناسازگار است. اگر منشأ را بشناسیم می‌توانیم سیستم هوشمند را بر اساس آن طراحی کنیم. محیط نایقینی نیز به دلیل اطلاعات، منابع، وضعیت‌های آینده، سود و زیان، روابط، شرایط و پیچیدگی موضوع و مسئله می‌تواند ایجاد شود و سیستم باید با شناخت نسبت به آنها شرایط را مهیا کند. باید سیستمی طراحی کرد که هدف آن اقدام مناسب در محیط نایقینی را مد نظر قرار دهد.

ثبتی و دادگستری

هیأت موضوع قانون تعیین تکلیف وضعیت ثبتی اراضی و ساختمان‌های فاقد سند رسمی
آگهی موضوع ماده ۳ قانون و ماده ۱۳ آیین‌نامه قانون تعیین تکلیف وضعیت ثبتی و اراضی و ساختمان‌های فاقد سند رسمی

برابر رأی شماره ۱۴۰۲۶۰۳۱۱۰۰۵۰۰۰۱۲۸ مورخ ۱۴۰۲/۲/۲۴ و هیأت اول موضوع قانون تعیین تکلیف وضعیت ثبتی اراضی و ساختمان‌های فاقد سند رسمی مستقر در واحد ثبتی حوزه ثبت ملک نی‌ریز تصرفات مالکانه بلامعارض متقاضی آقای سید رسول جلالی فرزند سید جعفر به شماره شناسنامه ۲۰ صادره از نی‌ریز در ششدانگ یکباب کارگاه به مساحت ۲۱۱۶/۱۰ مترمربع پلاک ۲۱ فرعی از ۳۸۷۱ اصلی مفروز و مجزی شده از پلاک ۳۸۷۱ اصلی واقع در نی‌ریز بخش ۲۲ فارس خریداری از مالک رسمی آقای حسن و حسین ابوالقاسمی بالمناصفه که می بایست نسبت به موازی ٤/٥ دانگ مشاع آن اظهارنامه حاوی تحدید حدود تنظیم گردد محرز گردیده است. لذا به منظور اطلاع عموم مراتب در دو نوبت به فاصله ۱۵ روز آگهی می‌شود در صورتی که اشخاص نسبت به صدور سند مالکیت متقاضی اعتراضی داشته باشند می‌توانند از تاریخ انتشار اولین آگهی به مدت دو ماه اعتراض خود را به این اداره تسلیم و پس از اخذ رسید، ظرف مدت یک ماه از تاریخ تسلیم اعتراض، دادخواست خود را به مراجع قضایی تقدیم نمایند. بدیهی است در صورت انقضای مدت مذکور و عدم وصول اعتراض طبق مقررات سند مالکیت صادر خواهد شد.

تاریخ انتشار نوبت اول: ۱۴۰۲/۳/۷
تاریخ انتشار نوبت دوم : ۱۴۰۲/۳/۲۲

۱۱۱۶/م الف

رئیس اداره ثبت اسناد و املاک شهرستان نی‌ریز
محسن زواران حسینی

هیأت موضوع قانون تعیین تکلیف وضعیت ثبتی اراضی و ساختمان‌های فاقد سند رسمی
آگهی موضوع ماده ۳ قانون و ماده ۱۳ آیین‌نامه قانون تعیین تکلیف وضعیت ثبتی و اراضی و ساختمان‌های فاقد سند رسمی

برابر رأی شماره ۱۴۰۱۶۰۳۱۱۰۰۵۰۰۱۰۱۹ مورخ ۱۴۰۱/۱۲/۸ و هیأت اول موضوع قانون تعیین تکلیف وضعیت ثبتی اراضی و ساختمان‌های فاقد سند رسمی مستقر در واحد ثبتی حوزه ثبت ملک نی‌ریز تصرفات مالکانه بلامعارض متقاضی آقای محسن رختابناک فرزند خلیل به شماره شناسنامه ۲۶۰ صادره از شیراز موازی دو سهم از سه سهم سهام ششدانگ یک قطعه زمین زراعی به مساحت ۱٤۷۰۷/۹۲ مترمربع پلاک ٤۳۵ اصلی واقع در نی‌ریز بخش ۲۲ فارس خریداری از مالک رسمی آقای محمدباقر محمودی محرز گردیده است. لذا به منظور اطلاع عموم مراتب در دو نوبت به فاصله ۱۵ روز آگهی می‌شود در صورتی که اشخاص نسبت به صدور سند مالکیت متقاضی اعتراضی داشته باشند می‌توانند از تاریخ انتشار اولین آگهی به مدت دو ماه اعتراض خود را به این اداره تسلیم و پس از اخذ رسید، ظرف مدت یک ماه از تاریخ تسلیم اعتراض، دادخواست خود را به مراجع قضایی تقدیم نمایند. بدیهی است در صورت انقضای مدت مذکور و عدم وصول اعتراض طبق مقررات سند مالکیت صادر خواهد شد.

تاریخ انتشار نوبت اول: ۱٤۰۲/۳/۷
تاریخ انتشار نوبت دوم : ۱٤۰۲/۳/۲۲

۸۳۳/م الف

رئیس اداره ثبت اسناد و املاک شهرستان نی‌ریز
محسن زواران حسینی

هیأت موضوع قانون تعیین تکلیف وضعیت ثبتی اراضی و ساختمان‌های فاقد سند رسمی
آگهی موضوع ماده ۳ قانون و ماده ۱۳ آیین‌نامه قانون تعیین تکلیف وضعیت ثبتی و اراضی و ساختمان‌های فاقد سند رسمی

برابر رأی شماره ۱٤۰۲٦۰۳۱۱۰۳۵۰۰۰۴۲۸ مورخ ۱٤۰۲/۱/۳۱ موضوع پرونده کلاسه شماره ۱٤۰۱۱۱٤٤۱۱۰۳۵۰۰۰۵۹ هیأت اول موضوع قانون تعیین تکلیف وضعیت ثبتی اراضی و ساختمان‌های فاقد سند رسمی مستقر در واحد ثبتی حوزه ثبت ملک شیراز ناحیه ۳ تصرفات مالکانه بلامعارض متقاضی آقای علی رحم سلامی به شماره شناسنامه ۵۰۵ کدملی ۲۵٤۹۳۸٤۰٦۷ صادره از سپیدان فرزند حجت اله در ششدانگ یکباب خانه به مساحت ۱۹۹/۵۰ مترمربع به پلاک ۱۰/٦۱۱۱ مفروز و مجزی شده از پلاک ۱۰/۱۲۱٦ بخش سه به آدرس شیراز شهرک گلستان جنب دانشگاه پیام نور، واقع در فارس بخش ۳ حوزه ثبت ملک شیراز- ناحیه ۳ خریداری از مالک رسمی آقای عباس و حسین نصیری محرز گردیده است. لذا به منظور اطلاع عموم مراتب در دو نوبت به فاصله ۱۵ روز آگهی می‌شود در صورتی که اشخاص نسبت به صدور سند مالکیت متقاضی اعتراضی داشته باشند می‌توانند از تاریخ انتشار اولین آگهی به مدت دو ماه اعتراض خود را به این اداره تسلیم و پس از اخذ رسید، ظرف مدت یک ماه از تاریخ تسلیم اعتراض، دادخواست خود را به مراجع قضایی تقدیم نمایند. بدیهی است در صورت انقضای مدت مذکور و عدم وصول اعتراض طبق مقررات سند مالکیت صادر خواهد شد.

تاریخ انتشار نوبت اول: ۱٤۰۲/۳/۷
تاریخ انتشار نوبت دوم : ۱٤۰۲/۳/۲۲

۱۱۱۳/م الف

رئیس واحد ثبتی حوزه ثبت ملک ناحیه ۳ شیراز
روح اله دهقان

هیأت موضوع قانون تعیین تکلیف وضعیت ثبتی اراضی و ساختمان‌های فاقد سند رسمی
آگهی موضوع ماده ۳ قانون و ماده ۱۳ آیین‌نامه قانون تعیین تکلیف وضعیت ثبتی و اراضی و ساختمان‌های فاقد سند رسمی

برابر رأی شماره ۱٤۰۲٦۰۳۱۱۰۳۵۰۰۰۳٤٦ مورخ ۱٤۰۲/۱/۲۹ موضوع پرونده کلاسه شماره ۱٤۰۱۱۱٤٤۱۱۰۳۵۰۰۰٦۳٦ هیأت اول موضوع قانون تعیین تکلیف وضعیت ثبتی اراضی و ساختمان‌های فاقد سند رسمی مستقر در واحد ثبتی حوزه ثبت ملک شیراز ناحیه ۳ تصرفات مالکانه بلامعارض متقاضی خانم مدینه رنجبر به شماره شناسنامه ۱٤٤۱٦ کدملی ۲۵٤۵۳۲٤۲۸۵ صادره از سپیدان فرزند ابوالحسن در ششدانگ یکباب ساختمان به مساحت ۲٤۰ مترمربع به پلاک ۸/٤۳۷۸۸ مفروز و مجزی شده از پلاک ۸/۹ بخش ۳ به آدرس گویم شهرک پارسیان کوچه ۸ فرعی کدپستی ۷۱۸۸٤۷۲۵۹٤، واقع در فارس بخش ۳ حوزه ثبت ملک شیراز- ناحیه ۳ خریداری از مالک رسمی خانم فریبا حیدری محرز گردیده است. لذا به منظور اطلاع عموم مراتب در دو نوبت به فاصله ۱۵ روز آگهی می‌شود در صورتی که اشخاص نسبت به صدور سند مالکیت متقاضی اعتراضی داشته باشند می‌توانند از تاریخ انتشار اولین آگهی به مدت دو ماه اعتراض خود را به این اداره تسلیم و پس از اخذ رسید، ظرف مدت یک ماه از تاریخ تسلیم اعتراض، دادخواست خود را به مراجع قضایی تقدیم نمایند. بدیهی است در صورت انقضای مدت مذکور و عدم وصول اعتراض طبق مقررات سند مالکیت صادر خواهد شد.

تاریخ انتشار نوبت اول: ۱٤۰۲/۳/۷
تاریخ انتشار نوبت دوم : ۱٤۰۲/۳/۲۲

۱۱۱۲/م الف

رئیس واحد ثبتی حوزه ثبت ملک ناحیه ۳ شیراز
روح اله دهقان

نیازمندیهای عصرمردم آگهی می‌پذیرد
۳۲۳۰۹۲۹۰ ۳۲۳٤۱۰۰۱ ۳۲۳٤۱۰۰۰
۳۲۳۰۳۸۳۰-۳۲۳۰۰۳۳۷

فراخوان
۱۰۲-۱۴۰۲

نوبت اول: ۱٤۰۲/۳/۷ روزنامه عصرمردم
نوبت دوم: ۱٤۰۲/۳/۸ روزنامه طلوع

شهرداری شیراز در نظر دارد به منظور خدمات رسانی مطلوب‌تر به مراجعین در ساختمان مرکزی نسبت به نصب و راه اندازی گیت‌های کنترل تردد مراجعین و خودرو ها به همراه سامانه جامع نرم افزاری مدیریتی پرسنل و ارباب رجوع، از طریق فراخوان نسبت به شناسایی پیمانکاران فعال در این زمینه اقدام نماید.

بر این اساس از کلیه شرکتهای واجد شرایط و فعال دعوت بعمل می آید که با مراجعه با سایت سازمان فناوری اطلاعات و ارتباطات به آدرس fava.shiraz.ir نسبت به دریافت مستندات مورد نیاز در مهلت مقرر و ارسال مدارک فنی و عمومی مشخص شده به دبیرخانه سازمان مذکور اقدام نمایند.

ضمناً در صورت نیاز به اطلاعات بیشتر شماره تلفن ۰۷۱۳۲۳۳۲۳۵۳- ۰۷۱۳۲۳۳۲٤۸۸ داخلی ٤٤۳ یا ٤۰۳ آماده پاسخگویی می باشد.

۱- آخرین مهلت تسلیم پیشنهادات تا دو هفته پس از تاریخ انتشار آگهی در روزنامه (پایان ساعت اداری).

۲- سایر اطلاعات و جزئیات مربوط به فراخوان درسامانه ستاد ایران و سایت سازمان فناوری اطلاعات و ارتباطات شهرداری شیراز درج شده است.

شناسه آگهی: ۱۵۰۳۱۱۳

اداره کل ارتباطات و امور بین الملل شهرداری شیراز

اطلاعیه اعلان عمومی عوارض و بهای خدمات سال ۱۴۰۲ شهرداری فراشبند

بدینوسیله به اطلاع عموم شهروندان و ذینفعان محترم شهر فراشبند می رساند که در راستای اجرای ماده ۷٤ و بند ۲٦ ماده ۵۵ قانون شهرداری ها و بندهای ۱٦، ۲٦ و ۹ ماده ۸۰ و ماده ۸۵ قانون تشکیلات، وظایف و انتخابات شوراهای اسلامی کشور و انتخاب شهرداران مصوب ۱۳۷۵ و اصلاحات بعدی آن و مستند به ماده ۳۰ آیین نامه مالی و معاملاتی شهرداری ها، تعرفه عوارض و بهای خدمات شهرداری فراشبند که در جلسه شماره ۲٤ مورخ ۱٤۰۱/۱۱/۹ شورای اسلامی شهر فراشبند تصویب و با تأیید هیأت تطبیق مصوبات شورای اسلامی شهرستان فراشبند موضوع ماده ۹۰ قانون شوراها، به جهت اجرا از سال ۱٤۰۲ تأیید گردیده، برای اطلاع عموم و ذینفعان منتشر و اعلان عمومی می گردد. شایان ذکر است شرح کامل تعرفه عوارض و بهای خدمات و آیین نامه های پیوست، در تابلو اعلانات و واحد درآمد شهرداری موجود و قابل مشاهده است.

۱۷۰۲/م الف
شناسه آگهی: ۱۵۰۳۷۰٤

سجاد غضنفری
شهردار فراشبند

آگهی مناقصه عمومی ۱۰۷-۱۴۰۲

نوبت اول: ۱٤۰۲/۰۳/۰۷ روزنامه عصرمردم
نوبت دوم: ۱٤۰۲/۰۳/۰۸ روزنامه افسانه

شهرداری شیراز در نظر دارد نسبت به خرید کابل تخت با روکش پلاستیکی جهت چاههای در اختیار سازمان از طریق برگزاری مناقصه عمومی در سامانه تدارکات الکترونیکی دولت (ستاد) با شماره فراخوان ۲۰۰۲۰۹۶۶۸۸۰۰۰۰۱۱ به اشخاص واجد شرایط واگذار نماید. لذا از کلیه متقاضیان دعوت به عمل می آید با مراجعه به آدرس WWW.Setadiran.ir نسبت به دریافت اسناد مناقصه و تحویل آن اقدام نمایند. در صورت عدم عضویت قبلی، ثبت نام در سامانه مذکور و دریافت گواهی امضای الکترونیکی صاحبان امضاء مجاز از سوی متقاضیان جهت شرکت در مناقصه الزامی است.

ردیف	شرح	مبلغ برآورد اولیه(ریال)	مبلغ تضمین(ریال)	مدت قرارداد
۱	خرید کابل تخت با روکش پلاستیکی جهت چاههای در اختیار سازمان	۱۸/۷۰۲/۵۰۰/۰۰۰	۹۵۰/۰۰۰/۰۰۰	۳ماه

- محل تحویل اقلام: شیراز انبار شریف آباد واقع در جاده ترکان و یا در محل پروژه
- مبلغ سپرده شرکت در مناقصه بصورت ضمانت نامه بانکی به نفع شهرداری شیراز با شناسه ملی: ۱٤۰۰۲۰۹۱٦۷۱ و کد اقتصادی: ٤۱۱۳٦٤۸۷۷٤۵۵ یا فیش واریزی نقدی بحساب ۱۰۰۸۰۵۵۰٤۷٤۲ بانک شهر، کد مرجع ۱۰۱٦٦۰
- برندگان اول و دوم مناقصه هرگاه حاضر به انعقاد قرارداد نشوند سپرده آنان به ترتیب ضبط خواهد شد.
- در زمان انعقاد قرارداد ۱۰ درصد مبلغ پیشنهادی بعنوان ضمانت حسن اجرای تعهدات بصورت ضمانت نامه بانکی یا فیش واریزی اخذ می گردد.
- آخرین مهلت دریافت (توزیع) اسناد: متقاضیان میتوانند حداکثر تا ساعت ۱٤:۱۵ روز سه‌شنبه مورخ ۱٤۰۲/۰۳/۱٦ از طریق مراجعه به سامانه تدارکات الکترونیکی دولت (ستاد) اسناد مناقصه را دریافت نمایند.
- آخرین مهلت ارائه پیشنهادات و ثبت اسناد و مدارک در سامانه حداکثر تا ساعت ۱٤:۱۵ روز دوشنبه مورخ ۱٤۰۲/۰۳/۲۹ می باشد. شرکت کنندگان می بایست تا تاریخ مذکور سپرده شرکت در مناقصه را به صورت فیزیکی به آدرس بلوار رازی شهرداری منطقه دو تحویل نمایند.
- تاریخ و محل بازگشایی پاکات: روز سه شنبه ساعت ۱٤:۱۵ مورخ ۱٤۰۲/۰۳/۳۰ در محل چهارراه خلدبرین سالن اجتماعات شهرداری منطقه یک شیراز می باشد.
- مدت اعتبار پیشنهادها ۳ ماه می باشد.
- هیچگونه وجهی بابت پیش پرداخت داده نخواهد شد.
- بدیهی است هزینه آگهی بعهده برنده مناقصه خواهد بود.
- شهرداری در رد یک یا تمام پیشنهادها مختار می‌باشد در اینصورت سپرده ها مسترد می گردد.
- شرکت در مناقصه ودادن پیشنهاد به منزله قبول شروط و تکالیف شهرداری موضوع ماده ۱۰ آئین نامه معاملات شهرداری می باشد.
- سایر اطلاعات و جزئیات مربوط به مناقصه در اسناد مناقصه مندرج است.
- آگهی و اطلاعات مربوط به مناقصه از طریق سایت https://shaffaf.shiraz.ir قابل مشاهده می باشد.
- متقاضیان شرکت در مناقصه موظف به ثبت نام در سایت vendor.shiraz.ir می باشند.
- اطلاعات تماس سامانه ستاد جهت انجام مراحل عضویت در سامانه: مرکز تماس: ۱٤۵٦
شناسه آگهی: ۱۵۰۳۰۱٤

اداره کل ارتباطات و امور بین الملل شهرداری شیراز

آگهی مناقصه عمومی
۹۴-۱۴۰۲

نوبت اول: ۱٤۰۲/۰۳/۰٦ روزنامه طلوع
نوبت دوم: ۱٤۰۲/۰۳/۰۷ روزنامه عصرمردم

شهرداری شیراز در نظر دارد عملیات نازک کاری و تاسیسات مکانیکی و برقی در طبقه سوم ساختمان شهرداری منطقه دو را از طریق برگزاری مناقصه عمومی در سامانه تدارکات الکترونیکی دولت (ستاد) با شماره فراخوان ۲۰۰۲۰۹۶۶۸۸۰۰۰۰٦٤ به اشخاص واجد شرایط واگذار نماید. لذا از کلیه متقاضیان دعوت به عمل می آید با مراجعه به آدرس WWW.Setadiran.ir نسبت به دریافت اسناد مناقصه و تحویل آن اقدام نمایند. در صورت عدم عضویت قبلی، ثبت نام در سامانه مذکور و دریافت گواهی امضای الکترونیکی صاحبان امضاءً مجاز از سوی متقاضیان جهت شرکت در مناقصه الزامی است. ضمناً در صورت نیاز به اطلاعات بیشتر شماره تلفن: ۰۷۱۳۷۲۵۹۸۱۷ آماده پاسخ گویی می‌باشد.

- مبلغ برآورد: ۱۷/۵۷٦/۲۷٤/۹۷۳ ریال
- مدت قرارداد : ٤ ماه
- شرایط شرکت کنندگان: متقاضیان دارای حداقل رتبه ۵ در رشته ابنیه از سازمان برنامه و بودجه کشور
- محل انجام کار: طبقه سوم ساختمان منطقه دو
- مبلغ سپرده شرکت در مناقصه ۸۸۰/۰۰۰/۰۰۰ ریال بصورت ضمانت‌نامه بانکی یا فیش واریزی نقدی بحساب سپرده ۱۰۰۸۰۵۵۰٤۷٤۲ کد مرجع ۱۰۰۳۲۹ بانک شهر شعبه چمران بنام شهرداری شیراز
- برندگان اول و دوم مناقصه هرگاه حاضر به انعقاد قرارداد نشوند سپرده آنان به ترتیب ضبط خواهد شد.
- در زمان انعقاد قرارداد ۵ درصد مبلغ پیشنهادی بعنوان ضمانت حسن اجرای تعهدات بصورت ضمانت نامه بانکی یا فیش واریزی اخذ می گردد.

قتل دردناک کودک خردسال به دست پدر بی‌رحم

رئیس پلیس آگاهی پایتخت از دستگیری مردی که فرزند خود را با دستان خودش به قتل رسانده است، خبر داد.

به گزارش باشگاه خبرنگاران جوان، سرهنگ کارآگاه علی ولیپور گودرزی رئیس پلیس آگاهی پایتخت، اظهار کرد: پنجم خرداد ماه سال جاری در پی دریافت خبری مبنی بر یک فقره قتل در شرق تهران موضوع رسیدگی به پرونده در دستور کار تیمی زبده از کارآگاهان اداره دهم پلیس آگاهی تهران قرار گرفت.

وی افزود: حوالی ظهر جمعه ۵ خردادماه سال جاری یک گزارش مشکوک به قتل به اداره آگاهی پلیس تهران بزرگ دریافت شد و کارآگاهان در گام نخست با حضور میدانی در محل جنایت با تحقیقات ابتدایی فوت کودک یک ساله را تایید کردند.

این مقام انتظامی توضیح داد: مادر مضطرب کودک ابتدا مدعی بود طفل خردسالش در اثر برخورد سر به دیوار مجروح و بعد فوت کرده است، ولی با تیزبینی کارآگاهان و مشاهده آثار زخم و ساییدگی روی بدن کودک، مشکوک به قتل کودک یک ساله شدند.

وی ادامه داد: مادر کودک تحت تحقیقات دقیق قرار گرفت و در نهایت مادر بچه به قتل کودک به دست پدرش اعتراف کرد.

این مقام انتظامی عنوان کرد: کارآگاهان پلیس آگاهی در گام بعدی با بهره گیری از شیوه‌های پلیسی و پس از هماهنگی‌های قضائی در یک عملیات غافلگیرانه متهم را دستگیر و به پلیس آگاهی تهران بزرگ انتقال دادند.

رئیس پلیس آگاهی تهران بزرگ در ادامه تصریح کرد: متهم پس از دستگیری، به قتل کودک خردسالش معترف شد که در بررسی سوابق متهم به دست آمد متهم در گذشته نیز سابقه کودک آزاری داشته است.

سرهنگ گودرزی بیان کرد: متهم در پی جوئی‌های انتظامی اظهار کرد، پس از بازگشت همسرش از خرید، حالت روحی و روانی مساعدی نداشته و با خشونت به سمت همسر و ۲ فرزند خردسالش حمله‌ور می‌شود که در نهایت پس از درگیری فیزیکی با همسرش به دلیل نداشتن تعادل روانی با سوزاندن بدن طفل یکساله و وارد کردن ضربه به کودک، وی را مجروح می‌کند و بعد از آن مانع اطلاع‌رسانی همسرش به اورژانس می‌شود که همین امر باعث می‌شود تا کودک یک ساله با گذشت چند ساعت و عدم کمک‌رسانی به موقع به قتل برسد.

رئیس پلیس آگاهی تهران در پایان خاطرنشان کرد: با صدور قرار قانونی از سوی مرجع قضائی متهم برای ادامه روند تحقیقات در اختیار کارآگاهان اداره دهم پلیس آگاهی (مبارزه با قتل) قرار گرفت.

مرگ مشکوک بوکسور نوجوان در اردوی ورزشی

با وقوع مرگ مشکوک بوکسور نوجوان در اردوی ورزشی، تحقیقات تیم جنایی آغاز شد.

به گزارش تسنیم، اوایل خرداد ماه امسال، زن جوانی به شعبه چهارم دادسرای امور جنایی مراجعه کرد و هنگامی که مقابل قاضی وحیدناصری قرار گرفت، گفت: پسر ۱۷ ساله‌ام که عضو تیم ملی بوکس کشور بود برای شرکت در یک اردو به کامیاران رفت، اما ناگهان به ما خبر دادند که او در آنجا فوت کرده است؛ اکنون به اینجا آمدم تا شکایت خود را در رابطه با این حادثه از تیم ورزشی و کادر پزشکی آن مطرح کنم.

پس از ثبت شکایت و تشکیل پرونده، تحقیقات مقدماتی آغاز و در بررسی‌های اولیه مشخص شد، متوفی مانند بوکسورها دیگر در اردوی آمادگی زیرنظر فدراسیون بوکس مشغول تمرین بوده که ناگهان به مربی خود گفته حالش خوب نیست و سرگیجه دارد، اما مربی فقط به او اجازه داده تا دست و صورتش را بشوید و دوباره سر تمرین بازگردد.

تحقیقات بیشتر نیز حکایت از آن دارد، پسرنوجوان پس از اینکه صورتش را شسته مجددا به تمرین بازگشته حالش بدتر شده و روی زمین افتاده که چندی بعد فوت کرده است همچنین در ادامه مشخص شد، حریف تمرینی متوفی که با او از قبل کری‌خوانی داشته در این اردوی ورزشی حاضر بوده و همین موضوع شک تیم جنایی را برمی‌انگیزد!

به دنبال اعلام این شکایت، تیم جنایی با دستور بازپرس پرونده ماموریت یافتند تا درباره اتفاقات این اردوی ورزشی در کامیاران تحقیق کنند تا مشخص شود، پسر نوجوان به چه دلیلی فوت کرده است.

به گزارش تسنیم، تحقیقات در رابطه با این پرونده توسط قاضی وحیدناصری؛ بازپرس ویژه قتل شعبه چهارم دادسرای امور جنایی، برای روشن شدن زوایای پنهان پرونده ادامه دارد.

درگیری مسلحانه مرزداران شمال سیستان و بلوچستان با افراد مسلح ناشناس

ایسنا: مرزداران شمال سیستان و بلوچستان با افراد مسلح ناشناس در نقطه صفر مرزی منطقه سیستان درگیر شدند.

به گزارش ایسنا، در اطلاعیه مرکز اطلاع رسانی مرزبانی سیستان و بلوچستان آمده است: این خبر حاکی است، پیش از ظهر دیروز مرزبانان جان بر کف هنگ مرزی زابل با افراد مسلح ناشناس که قصد ورود به خاک جمهوری اسلامی ایران را داشتند، در نقطه صفر مرزی درگیر شدند که منجر به تبادل آتش و درگیری مسلحانه گردید.

در این درگیری، مرزبانان با برتری آتش سنگین و تحمیل تلفات، خسارات جدی را به آنان وارد کردند.

مرزداران غیور مرزبانی استان سیستان و بلوچستان با اقدامات عملیاتی و تشدید پوشش منطقه به حراست از مرزها پرداختند.

آگهی مزایده
مرحله اول– نوبت اول

موضوع : واگذاری ۵ باب مغازه و محل استقرار کیوسک های سطح شهر و وسایل بازی پارکها

مزایده‌گذار: شهرداری استهبان: باستناد مصوبه (ب) صورتجلسه شماره ۱۹۳ مورخ ۱۴۰۱/۰۱/۱۹ شورای محترم اسلامی شهر استهبان.

شرح مزایده:

شهرداری استهبان در نظر دارد نسبت به واگذاری ۵باب مغازه و محل استقرار کیوسک های سطح شهر و وسایل بازی پارکها بصورت قراداد اجاره بشرح زیر از طریق مزایده اقدام نماید. متقاضیان می‌توانند جهت دریافت اسناد و مشخصات از تاریخ نشر آگهی همه‌روزه به جز ایام تعطیل در ساعات اداری به دبیرخانه شهرداری واقع در خیابان امام خمینی، ساختمان شهرداری مراجعه و نسبت به کسب اطلاعات و تهیه اسناد مزایده اقدام نمایند. آخرین مهلت تهیه اسناد و ارائه پیشنهاد قیمت تا پایان وقت اداری روز یک شنبه مورخ ۱۴۰۲/۳/۲۸ می‌باشد. بازگشایی اسناد نیز روز دو شنبه مورخ ۱۴۰۲/۳/۲۹ صورت خواهد گرفت.

شرایط مزایده:

۱.واریز مبلغ سپرده به شماره حساب ۰۱۰۹۵۴۲۶۸۳۰۰۸سپرده شهرداری نزد بانک ملی مرکزی استهبان بابت هزینه نشر آگهی جهت هر آیتم بصورت جداگانه.

۲. ارائه سپرده شرکت در مزایده به صورت واریز نقدی به حساب ۰۱۰۹۵۴۲۶۸۳۰۰۸سپرده شهرداری نزد بانک ملی مرکزی استهبان جهت هر آیتم بصورت جداگانه.

۳. در صورتی که نفرات اول , دوم و سوم شرکت‌کننده از انجام معامله خودداری نمایند ، سپرده شرکت در مزایده آنان به ترتیب به نفع شهرداری ضبط خواهد شد.

٤. شهرداری در رد یک یا تمام پیشنهادات مختار است.

۵. به تقاضاهای فاقد مبلغ سپرده، خارج از موعد مقرر و مخدوش ترتیب اثر داده نخواهد شد.

۶. سایر اطلاعات و جزئیات مربوطه در اسناد مزایده مندرج می‌باشد.

۷- هزینه های کارشناسی و نشرآگهی برعهده برنده مزایده می باشد

ردیف	موارد واگذاری	مبلغ اجاره ماهیانه (ریال)	مبلغ سپرده (ریال)	ردیف	موارد واگذاری	مبلغ اجاره ماهیانه (ریال)	مبلغ سپرده (ریال)
۱	مغازه شماره ۱ خیابان پاسداران	۱۴/۰۰۰/۰۰۰	۸/۴۰۰/۰۰۰	۱۲	کیوسک شماره ۱۴ ابتدای شهرک سیمان	۱۳/۵۰۰/۰۰۰	۸/۱۰۰/۰۰۰
۲	مغازه شماره ۳ خیابان پاسداران	۱۴/۰۰۰/۰۰۰	۸/۴۰۰/۰۰۰	۱۳	کیوسک شماره ۱۵ میدان معلم	۶/۵۰۰/۰۰۰	۳/۹۰۰/۰۰۰
۳	مغازه شماره ۴ خیابان پاسداران	۱۰/۰۰۰/۰۰۰	۶/۰۰۰/۰۰۰	۱۴	کیوسک شماره ۱۶جنب مرکزآموزش عالی	۱۶/۰۰۰/۰۰۰	۹/۶۰۰/۰۰۰
۴	مغازه شماره ۵ پارک آبشار	۸/۰۰۰/۰۰۰	۴/۸۰۰/۰۰۰	۱۵	کیوسک شماره ۱۷جنب اداره برق	۸/۰۰۰/۰۰۰	۴/۸۰۰/۰۰۰
۵	کیوسک شماره ۶ جنب پارک آبشار	۱۵/۰۰۰/۰۰۰	۹/۰۰۰/۰۰۰	۱۶	کیوسک شماره ۱۹جنب باشگاه فرهنگیان	۱۱/۰۰۰/۰۰۰	۶/۶۰۰/۰۰۰
۶	کیوسک شماره ۷ پارک جمالی	۹/۰۰۰/۰۰۰	۵/۴۰۰/۰۰۰	۱۷	وسایل بازی شماره ۱پارک آبشار	۶/۵۰۰/۰۰۰	۳/۹۰۰/۰۰۰
۷	کیوسک شماره ۸ پارک جمالی	۹/۰۰۰/۰۰۰	۵/۴۰۰/۰۰۰	۱۸	وسایل بازی شماره۲پارک آبشار	۶/۵۰۰/۰۰۰	۳/۹۰۰/۰۰۰
۸	کیوسک شماره ۹ پارک جمالی	۷/۰۰۰/۰۰۰	۴/۲۰۰/۰۰۰	۱۹	وسایل بازی شماره ۳ پارک آبشار	۶/۵۰۰/۰۰۰	۳/۹۰۰/۰۰۰
۹	کیوسک شماره ۱۱جنب پارک آزادگان	۵/۵۰۰/۰۰۰	۳/۳۰۰/۰۰۰	۲۰	وسایل بازی شماره ۴پارک جمالی	۶/۵۰۰/۰۰۰	۳/۹۰۰/۰۰۰
۱۰	کیوسک شماره ۱۲ پارک آزادگان	۴/۵۰۰/۰۰۰	۲/۷۰۰/۰۰۰	۲۱	وسایل بازی شماره۵ پارک جمالی	۶/۵۰۰/۰۰۰	۳/۹۰۰/۰۰۰
۱۱	کیوسک شماره ۱۳ ابتدای خیابان سلمان	۶/۰۰۰/۰۰۰	۳/۶۰۰/۰۰۰				

نوبت اول: ۱۴۰۲/۳/۷ نوبت دوم: ۱۴۰۲/۳/۱۷
شناسه آگهی: ۱۵۰۴۵۱۳

عبدالرحمان جوکار
شهردار استهبان

فارس

مهار آتش‌سوزی یک خانه و اتومبیل در شیراز

ایسنا: در ساعات مختلف بامداد دیروز شنبه ۶ خرداد و طی عملیات‌های جداگانه‌ای، آتش‌نشانان در شیراز موفق به مهار آتش‌سوزی در یک‌واحد مسکونی و یک دستگاه خودرو پژو، در نقاط متفاوت این کلانشهر شدند.

طبق اعلام آتش‌نشانی شیراز، ساعت ۵ دقیقه بامداد شنبه ۶ خرداد وقوع یک مورد آتش‌سوزی خودرو سواری در گلدشت حافظ، به سامانه ۱۲۵ گزارش و تیم‌های عملیاتی از نزدیکترین ایستگاه به محل اعزام شد.

به گزارش ایسنا طی این عملیات، آتش‌سوزی خودرو بدون آنکه به فردی آسیب وارد شود، مهار و محل ایمن‌سازی شد، اما کارشناسان علت حادثه را به پس از بررسی دقیق‌تر موکول کردند.

این گزارش همچنین حاکی است که وقوع آتش‌سوزی در طبقه دوم یک واحد مسکونی در شهرک بهار، آتش‌نشانان شیراز را از ایستگاه سیبویه به محل حادثه کشاند.

ماموران حاضر در صحنه با سرعت عمل ضمن اطفاء کامل آتش‌سوزی خانه ۴۰ متری، از پیشرفت آن به سایر نقاط این واحد مسکونی و دیگر خانه‌های اطراف پیشگیری کردند.

در این حادثه فرد ۵۰ ساله‌ای از ناحیه پا دچار سوختگی شده بود که به عوامل اورژانس تحویل شد.

کشف بیش از ۲۰۰ کیلو مواد مخدر در بازرسی از پژو

فرمانده انتظامی استان گفت: در بازرسی از سواری پژو در یکی از محله‌های شیراز، ۲۵۸ کیلو و ۶۰۰ گرم تریاک و حشیش کشف شد.

سردار رهام‌بخش حبیبی در گفت‌وگو با خبرنگار پایگاه خبری پلیس، بیان کرد: مأموران پلیس امنیت عمومی استان با اقدامات فنی و تخصصی مطلع شدند افرادی پس از بارگیری مقدار زیادی تریاک از استان‌های شرقی آن را به شیراز انتقال و در منزل خود در یکی از محلات این شهرستان دپو کرده‌اند که موضوع را به صورت ویژه در دستور کار خود قرار دادند.

وی افزود: ماموران پلیس امنیت عمومی استان پس از هماهنگی با مرجع قضائی به محل مورد نظر اعزام و موفق شدند در بازرسی از یک سواری پژو که در پارکینگ آن منزل پارک بود ۲۰۱ کیلوگرم تریاک و ۵۷ کیلو و ۶۰۰ گرم حشیش (در مجموع ۲۵۸ کیلو و ۶۰۰ گرم مواد مخدر) کشف کنند و در این خصوص ۵ نفر دستگیر و تحویل مراجع قضائی شدند.

بنز قاچاق روانه پارکینگ شد

جانشین فرمانده انتظامی استان از توقیف یک خودرو قاچاق به ارزش ۱۱۰ میلیارد ریال در شهرستان شیراز خبر داد.

سردار یوسف ملک‌زاده در گفت‌وگو با خبرنگار پایگاه خبری پلیس، اظهار داشت: در اجرای طرح مبارزه با قاچاق کالا و ارز، ماموران پلیس امنیت اقتصادی استان حین گشت‌زنی در یکی از خیابان‌های شیراز به یک سواری بنز که جلو یک تعمیرگاه بود مشکوک شدند و آن را مورد بررسی قرار دادند.

وی خاطر نشان کرد: ماموران در بررسی‌های اولیه و استعلام از سامانه پلیس مطلع شدند که خودرو بنز با پلاک جعلی قاچاق و از مبادی غیر قانونی وارد کشور شده است.

جانشین فرمانده انتظامی استان فارس با بیان اینکه پرونده تشکیل و تحویل مرجع قضائی شد، تصریح کرد: کارشناسان ارزش خودرو قاچاق مربوطه را ۱۱۰ میلیارد ریال برآورد کردند.

کشف ۲۴ تن برنج قاچاق در خرمبید

فرمانده انتظامی شهرستان خرمبید از کشف ۲۴ هزار و ۳۰۰ کیلوگرم برنج خارجی قاچاق در بازرسی از یک دستگاه کامیون خبر داد.

سرهنگ علی‌اکبر کریمی در گفت‌وگو با خبرنگار پایگاه خبری پلیس، اظهار داشت: ماموران این فرماندهی هنگام نظارت بر خودروهای عبوری به یک دستگاه کامیون حامل بار برنج مشکوک شدند و آن را برای بررسی بیشتر متوقف کردند.

وی افزود: ماموران در بازرسی از این خودرو ۲۴ هزار و ۳۰۰ کیلوگرم برنج خارجی قاچاق و خارج از چرخه قانونی توزیع را کشف کردند.

فرمانده انتظامی خرمبید با اشاره به اینکه ارزش محموله کشف شده بنا بر اعلام نظر کارشناسان ۹ میلیارد ریال برآورد شده است، تصریح کرد: راننده با تشکیل پرونده به مراجع قضائی معرفی شد.

دستگیری سارق تلفن همراه در شیراز

رئیس پلیس آگاهی استان از دستگیری یک سارق که اقدام به سرقت به عنف تلفن همراه شهروندان در شیراز کرده بود، خبر داد.

سرهنگ کاووس حبیبی در گفت و گو با خبرنگار پایگاه خبری پلیس، در تشریح این خبر اظهار داشت: در پی وقوع چند فقره سرقت به عنف تلفن همراه توسط راننده یک دستگاه خودرو پراید در سطح شهر شیراز، پیگیری موضوع و دستگیری سارق در دستور کار کارآگاهان پایگاه غرب پلیس آگاهی قرار گرفت.

وی افزود: کارآگاهان پایگاه غرب با انجام تحقیقات علمی، فنی و بررسی های صحنه های وقوع جرم یک متهم را در این زمینه شناسایی و طی عملیاتی ضربتی و غافلگیرانه وی را در مخفیگاهش دستگیر کردند.

سرهنگ حبیبی بیان کرد: در بازجویی های صورت گرفته مشخص شد سارق با استفاده از یک دستگاه خودرو پراید پس از شناسایی سوژه‌های خود در محله های خلوت و با مخدوش کردن پلاک خودرو با تهدید چاقو اقدام به سرقت تلفن همراه شهروندان می کرده است.

این مقام انتظامی تصریح کرد: متهم در بازجویی های تکمیلی کارآگاهان پایگاه غرب به ۴ فقره سرقت به عنف تلفن همراه شهروندان به ارزش یک میلیارد و ۲۰۰ میلیون ریال اعتراف کرد و پس از انجام مراحل قانونی روانه زندان شد.

کشف ۷ هزار لیتر گازوئیل قاچاق در مرودشت

فرمانده انتظامی مرودشت از کشف ۷ هزار لیتر گازوییل قاچاق در این شهرستان خبر داد.

سرهنگ فرشید زینلی در گفت‌وگو با خبرنگار پایگاه خبری پلیس، در تشریح این خبر اظهار داشت: ماموران کلانتری ۱۲ بعثت در اجرای طرح ضربتی مبارزه با قاچاق فرآورده‌های نفتی با اشراف اطلاعاتی از وجود مقادیری سوخت در یکی از گاراژهای تعمیراتی این شهرستان مطلع شدند و پیگیری موضوع را به صورت ویژه در دستور کار خود قرار دادند.

وی افزود: ماموران ضمن هماهنگی با مراجع قضائی به محل مورد نظر اعزام شدند و ۲ دستگاه کامیون و وانت نیسان که در محل پارک بود را برای بررسی بیشتر به مقر انتظامی انتقال دادند.

فرمانده انتظامی مرودشت با بیان اینکه در بازرسی از این خودروها در مجموع ۷ هزار لیتر گازوئیل قاچاق کشف شد، تصریح کرد: در این خصوص ۲ نفر دستگیر و تحویل مراجع قضائی شدند.

سرهنگ زینلی با بیان اینکه ارزش سوخت‌های کشف شده برابر نظر کارشناسان ۲ میلیارد ریال برآورد شده است، تصریح کرد: پلیس با قاچاقچیان قاطعانه برخورد خواهد کرد.

دستگیری عامل توزیع قرص های غیرمجاز در زرین دشت

فرمانده انتظامی زرین‌دشت از دستگیری عامل توزیع قرص‌های غیرمجاز در این شهرستان خبر داد.

سرهنگ حمیدرضا صالحی فرد در گفت‌وگو با خبرنگار پایگاه خبری پلیس، بیان کرد: در اجرای طرح مبارزه با خرده فروشان مواد مخدر، ماموران انتظامی زرین‌دشت با اقدامات فنی و تخصصی مطلع شدند فردی در منزل خود اقدام به خرید و فروش داروهای غیرمجاز می‌کند که بررسی موضوع را در دستور کار خود قرار دادند.

وی افزود: ماموران پس از هماهنگی با مرجع قضائی به محل مورد نظر اعزام شدند و در بازرسی از آن منزل یک هزار و ۵۰۰ عدد قرص متادون غیرمجاز کشف کردند.

فرمانده انتظامی شهرستان زرین‌دشت گفت: در این خصوص یک نفر دستگیر و پس از تشکیل پرونده به مراجع قضائی معرفی شد.

کشف ۷۶ کیلو تریاک در یک عملیات مشترک

فرمانده انتظامی جهرم از توقیف سواری پژو پارس و کشف ۷۶ کیلوگرم تریاک در عملیات مشترک پلیس مبارزه با مواد مخدر استان خراسان رضوی و این شهرستان خبر داد.

سرهنگ خسرو رزمجویی در گفت‌وگو با خبرنگار پایگاه خبری پلیس، بیان داشت: در راستای طرح مبارزه با سوداگران مرگ، ماموران پلیس مبارزه با مواد مخدر استان خراسان رضوی با اقدامات فنی و تخصصی مطلع شدند فردی با یک سواری پژو پارس در محور بندرعباس–شیراز در حال انتقال یک محموله تریاک است که موضوع به صورت ویژه در دستور کار پلیس فارس قرار گرفت.

وی افزود: ماموران پلیس مبارزه با مواد مخدر شهرستان جهرم پس از هماهنگی با مرجع قضائی به این محور اعزام و با برپایی تور ایست و بازرسی موفق شدند پژو حامل تریاک را شناسایی و دستور ایست صادر کنند.

فرمانده انتظامی جهرم با بیان اینکه پس از طی مسافتی تعقیب و گریز ماموران موفق شدند با اقدامات فنی و تخصصی خودرو را توقیف و راننده و سرنشین را نیز دستگیر کنند، تصریح کرد: در بازرسی از این سواری ۷۶ کیلوگرم تریاک کشف شد و متهمین تحویل مراجع قضائی و از آن طریق روانه زندان شدند.

اجرای طرح ارتقاء امنیت اجتماعی در کوهچنار

فرمانده انتظامی کوه‌چنار نتایج اجرای طرح ارتقاء امنیت اجتماعی در اردیبهشت‌ماه سال جاری را تشریح کرد.

سرهنگ لطفا... محمّدی در گفت‌وگو با خبرنگار پایگاه خبری پلیس، بیان کرد: طرح ارتقاء امنیت اجتماعی با هدف امن کردن محلات جرم خیز، پاکسازی نقاط آلوده و ارتقاء احساس امنیت در بین شهروندان، توسط یگان‌های انتظامی شهرستان کوه‌چنار در اردیبهشت‌ماه اجرایی شد.

وی با بیان اینکه در اجرای این طرح، ۱۷نفر سارق با اعتراف به ۲۲ فقره انواع سرقت دستگیر شدند، گفت: دستگیری ۴ نفر خرده فروش مواد مخدر، توقیف ۵۰ دستگاه وسایط نقلیه متخلف و کشف ۳۰ هزار و ۸۰۰ لیتر سوخت قاچاق از دیگر نتایج اجرای طرح ارتقاء امنیت اجتماعی بود.

فرمانده انتظامی کوه‌چنار با اشاره به اینکه متّهمان با تشکیل پرونده به مرجع قضائی معرفی شدند، گفت: مشارکت شهروندان در ایجاد امنیت پایدار بسیار حائز اهمیت است.

کشف سوخت قاچاق در استهبان

فرمانده انتظامی استهبان از کشف یک هزار و ۷۰۰ لیتر گازوئیل قاچاق در این شهرستان خبر داد.

سرهنگ حسین اکبرپور در گفت‌وگو با خبرنگار پایگاه خبری پلیس، بیان کرد: در اجرای طرح مبارزه با کالای قاچاق و ارز، مأمورین کلانتری ایج حین ایست و بازرسی به یک دستگاه کامیون مشکوک شدند و آن را برای بررسی بیشتر متوقف کردند.

وی با بیان اینکه در بازرسی از اتاق عقب کامیون یک هزار و ۷۰۰ لیتر گازوئیل قاچاق کشف شد، گفت: در این راستا پرونده قضایی تشکیل و راننده به مراجع قضائی معرفی شد.

کشف کالای قاچاق در ممسنی

فرمانده انتظامی ممسنی از کشف ۲۱۵ عدد کیسه خوراک دام و طیور قاچاق در این شهرستان خبر داد.

سرهنگ محمد نیکبخت در گفت‌وگو با خبرنگار پایگاه خبری پلیس، در تشریح جزئیات این خبر اظهار داشت: مأموران پاسگاه انتظامی فهلیان حین ایست و بازرسی مقطعی در محور نورآباد–رستم به یک دستگاه کامیون مشکوک شدند و آن را برای بررسی بیشتر توقیف کردند.

وی افزود: مأموران پاسگاه در بازرسی از این کامیون ۲۱۵ عدد کیسه (۱۰ تن) خوراک دام و طیور قاچاق و فاقد هرگونه مجوز قانونی کشف کردند.

فرمانده انتظامی ممسنی با بیان اینکه ارزش کالاهای قاچاق کشف شده برابر نظر کارشناسان ۲ میلیارد ریال برآورد شده است، تصریح کرد: در این زمینه راننده برای انجام مراحل قانونی به مرجع قضائی معرفی شد.

پلمب ۱۹ واحد صنفی متخلف در کوه چنار

فرمانده انتظامی شهرستان کوه‌چنار از پلمب ۱۹ واحد صنفی متخلف به دلیل عدم رعایت قوانین و مقررات خبر داد.

سرهنگ لطف اله محمّدی در گفت‌وگو با خبرنگار پایگاه خبری پلیس، در تشریح این خبر بیان کرد: در راستای ارتقاء امنیت اجتماعی، طرح نظارت و کنترل بر اصناف توسط ماموران اداره نظارت بر اماکن عمومی طی ۲۴ ساعت در کوه‌چنار اجرا شد.

وی اظهار داشت: در این راستا ۳۰۵ واحد صنفی مورد بازدید قرار گرفتند که در نتیجه آن ۱۹ واحد صنفی متخلف به علت عدم رعایت قوانین و مقررات پلمب شدند.

قیمت خودروهای مرحله دوم طرح یکپارچه چند؟

یادآور می‌شـود که در نخسـتین روزهای نیمـه دوم فروردین ماه امسـال، شـورای رقابت تصمیـم گرفت برای اولیـن بار بر قیمت خودروهای مونتاژی هم دسـت بگذارد و تعیین‌کننده قیمت محصولات شرکت‌های خودروسـازی باشد که تاکنون از آن‌ها به عنوان خودروسـازان خصوصی نام برده می‌شد، اما اکنون که همه سازوکار آن‌ها از قیمت تا نحوه فروش و... با نظر و دستور نهادهای ذی ربط دولتـی تعیین می‌شـود، دیگر تفاوتی بـا ایران‌خودرو و سایپا ندارند.

همان طور که اشـاره شـد، تصمیم قیمت‌گـذاری خودروهای مونتاژی توسـط شورای رقابت در جلسـه روز ۱۶ فروردین ۱۴۰۲ اتخاذ شـد؛ اما پروسـه تصویب، یک ماه به طـول انجامید و پس از امروز و فرداهای بسـیار شـورای رقابت برای تعیین تکلیف این موضوع، در نهایت قیمت خودروهای مونتاژی ۱۶ اردیبهشـت ماه تصویب و یک روز بعد اعلام شد؛ پس از آن هم دو هفته تصویری از این مصوبه منتشر نشد و مشخص نبود که مصوبه شورای رقابت به کدام نهاد ابلاغ شـده بود. ضمن اینکه وزارت صمت یا سازمان حمایت هم هیچ ابلاغیه‌ای به شرکت‌های خودروساز ارسال نکردند؛ بدیـن ترتیب با توجه به اینکه قیمـت خودروهای مونتاژی تعیین تکلیف نشده بود، خودروسازان مونتاژی هم بر سر قیمت‌های جدید خود که بر اسـاس تورم و افزایش هزینه‌های تولید در سال جدید اعمال کرده بودند، ایستادند.

در نهایت اما وزارت صمت در جلسـه‌ای بـا حضور نمایندگان پنج شرکت خودروساز مونتاژی و مسئولان سازمان حمایت، تکلیف خودروهای مونتاژی را مشخص کرد و خودروسازان بالاخره مصوبه شورای رقابت را پذیرفته و ملزم به عرضه محصولات با قیمت‌های مصوب شـورای رقابت شدند؛ پس از آن نیز سـازمان حمایت در اطلاعیه‌ای، ضوابـط قیمت‌گذاری و فروش خودروهای مونتاژی را به شرکت‌های خصوصی اعلام کرد.

گفتنی اسـت، بر اسـاس آنچه که اعلام شده، قیمت بر اساس مصوبه شورای رقابت برای عرضه محصولات در مرحله دوم سامانه یکپارچه فروش خودروهاسـت. این قیمت‌ها، قیمت مصوب برای تحویل در زمان حاضر اسـت و افرادی که در مرحله دوم سـامانه یکپارچه ثبت‌نام می‌کنند، متناسـب با نوبتی که برای آن‌ها تعیین می‌شـود به قیمت زمان تحویل بایـد واریز وجه کنند؛ با این حال، قیمت‌های مصوب فعلی خودروها می‌تواند راهنمای مشتریان باشد.

ضمن اینکه برخی محصولاتی که خودروسـازان در این مرحله عرضه کرده‌اند، مدل‌های جدید محسـوب می‌شـوند و در جدول مصوب شـورای رقابت وجود نداشـته و این خودروها فعلا قیمت مصوب ندارند؛ هر چند می‌توان متناسـب بـا محصولات هم‌رده، قیمت تقریبی آن‌ها را تخمین زد.

گام دوم مرحله دوم فروش خودروها از مسـیر سامانه یکپارچه (ثبت پنج اولویت خودرویی متقاضیان) از سـوم خردادماه آغاز شده و تا دهم ادامـه دارد. با توجه به اینکه خودروهای مونتاژی مصوبه شـورای رقابت را داشت و خودروسـازان ملزم به اجرای آن بودند، پس از گذشـت چند روز در نهایت آنها این مصوبه را پذیرفتند، اما قیمت‌های اعلامی از سـوی شرکت‌ها متقاضیان را سردرگم کرده و نمی‌دانند کدام قیمت‌ها ملاک اسـت که در این گزارش به این موضوع پرداختیم.

به گزارش ایسـنا، پس از ارسـال اطلاعـات متقاضیان واجد شـرایط از بانک‌ها به سامانه، سایت سـامانه از چهارشنبه گذشته (سوم خرداد) فعال شد تا مشتریان بتوانند برای انتخاب پنج اولویت خودرویی مـورد نظر خود اقدام کنند تا در فهرسـت نوبت‌دهی یا حـق تقدم خریـد خودروهای داخلـی بر مبنای فهرسـت انتظار قرار گیرند.

هر چند که سامانه طی دو روز اول (چهارشنبه و پنجشنبه گذشته) بـا اختلال همراه بود، اما از شـامگاه روز پنجشـنبه، این اختلال که دلیل آن مشـکل زیرسـاختی در عین ترافیک بالای سـایت سـامانه اعلام شـد، برطرف شـد و مشـتریان تا پایان پنجشنبه شـب، ۳۰۰ هزار خودرو ثبت‌نام کردند. سـایت سـامانه برای این ثبت درخواسـت خودرویـی متقاضیان تا چهارشـنبه هفته جاری (۱۰ خرداد) فعال خواهد بود.

گفتنی اسـت که این طرح در سـه قالب طرح ویژه متقاضیان عـادی، طرح قانون حمایت از خانواده و جوانی جمعیت و همچنین طرح جایگزینی خودروهای فرسوده اجرایی می‌شود و ۲۳ محصول از چهار شرکت سـایپا، مدیران‌خودرو، کرمان‌موتور و فرداموتورز با قیمت کارخانه‌ای (مصوب شورای رقابت) عرضه شده است.

یکی از نکات حائز اهمیت این طرح، قیمت خودروهای مونتاژی عرضه شـده به سبب مباحثی بود که بر سر آن‌ها وجود داشت و به کلافی سردرگم تبدیل شـده بود و مردم نمی دانستند خودروهای عرضـه شـده در این طرح را بالاخره قرار اسـت بـا کدام قیمت (قیمت مصوب شـورای رقابت یا قیمت اعلامی توسط کارخانه‌ها) ثبت‌نام و خریداری کنند.

با مصوبه شورای رقابت
رهن گرفتن سند خودرو حذف شد

آخرین مصوبه شورای رقابت از حذف روش‌های بازدارنده برای جلوگیری از انتقال سند خودرو حکایت دارد.

به گزارش ایسنا، موضوع مصوبه ۵۷۱ شورای رقابت اصلاح مصوبه ۵۴۳ این شورا (دستورالعمل ۵۴۳ تنظیم بازار خودروهای سواری) است.

بر این اسـاس بند ۷ ماده ۴ دستورالعمل ۵۴۳ شورای رقابت (تنظیم بازار خودروهای سواری) مورخ ۱۱ بهمن سال ۱۴۰۱، مبنی بر "عرضه‌کننده خودرو موظف است روش های بازدارنده برای جلوگیری از انتقال سند حداقل به مدت یکسال، از جمله در رهن گرفتن سند خودرو، اتخاذ و اجرا کند"، حذف می‌شود.

پیمان پاک اعلام کرد
واردات ۱ تن شمش طلا به کشور در قالب بازگشت ارز صادرات

رئیس سابق سازمان توسعه تجارت از ورود یک تن شمش طلا به کشور طی سه ماه گذشته در قالب بازگشت ارز صادرات خبر داد.

به گزارش ایسـنا، پیمان پاک در صفحه شـخصی خود در توییتر نوشـت: "با همراهی بانک مرکزی طی سـه ماهه گذشـته بیش از یک تن شمش طلای اسـتاندارد در قالب بازگشت ارز صادرکنندگان خرد به کشور وارد شده است.

این عدد طی ۳ سال گذشته تنها ۸۰ کیلوگرم بوده است.

تسهیل شرایط بازگشت ارز در شرایط فعلی بهترین راه خنثی سازی تحریم هاست."

مدیرعامل شرکت ملی گاز ایران:
در حال مذاکره برای واردات مستقیم گاز از ترکمنستان هستیم

مدیرعامل شـرکت ملی گاز ایران گفت: در شـرایط فعلی به دنبال واردات مسـتقیم گاز از ترکمنستان هستیم و اکنون سوآپ در حال انجام است.

مجید چگنی در گفت‌وگو با ایسـنا، در خصوص واردات مستقیم گاز از ترکمنستان، اظهار کرد: این مساله در برنامه ما وجود دارد و در حال مذاکره هستیم.

وی با بیان اینکه اکنون سـوآپ گاز ادامه دارد، گفت: سوآپ روزانه ۱۰ میلیون مترمکعب گاز ترکمنستان هم در حال اجراست و واردات گاز از ترکمنستان هم در دستور کار است.

معاون وزیر نفت در امور گاز با بیان اینکه شـرکت ملی گاز ایران در سال ۲۰۲۲ با واردات گاز طبیعی از ترکمنسـتان با قرارداد سوآپ با شرکت سوکار آذربایجان، ضمن ارتقا تجارت گاز با این کشور، موفق به برقراری مجدد جریان گاز از ترکمنستان به داخل کشور شد، گفت: این مقدار گاز طبیعی از مبداء ترکمنستان به مقصد جمهوری آذربایجان (و نخجوان) سوآپ می‌شود.

چگنی چندی پیش نیز در نشستی خبری در پاسخ به ایسنا با اشاره به توافق برای تمدید قرارداد صـادرات گاز با عراق، اظهار کرد: تمهیدهـای لازم برای پرداخت گازبهای عراق به ایران نیز در حال بررسی است و زمانی که این موضوع قطعی شد، قرارداد با این کشور تمدید می‌شود. مطالبات گازی ایران از عراق هشت میلیارد یورو است.

وی افزود: کشـورهای پاکسـتان، افغانستان و عمان خواسـتار واردات گاز از ایران هستند و مذاکرات با این کشـورها در دستور کار و درحال بررسی است که البته زیرساخت‌های لازم برای امضای قرارداد با برخی کشورها هنوز مهیا نیست.

مدیرعامل شرکت ملی گاز ایران با اشاره به برنامه‌های صادرات گاز به کشورهای همسایه، از درخواست ترکیه برای افزایش مقدار واردات گاز از ایران خبر داد و گفت: کارشناسان دو کشور در حال بررسی تمدید این قرارداد هستند و مذاکرات ادامه داد.

مدیر سامانه یکپارچه فروش خودرو:
برخی بانک‌ها اطلاعات را ارسال نکرده‌اند

بهتر است ۵ اولویت خودرویی انتخاب شود

مدیر سامانه یکپارچه فروش خودرو درباره مشکل افرادی که همچنان نمی‌توانند وارد سامانه شـوند،گفت: برخی از بانک‌ها هنوز بخشی از اطلاعات را ارسال نکرده‌اند، که این موضوع به آنها اعلام شـده تا امروز دوباره اطلاعات باقی مانده را ارسال کنند و افرادی که هنوز اطلاعاتشان به سامانه نرسیده بتوانند روز یکشنبه ثبت‌نام خود را انجام دهند.

مهدی تقدسـی در گفت‌وگو با ایسنا، درباره برخی سـوالات مطرح شده از سوی متقاضیان و اینکه برخی از آنها حسـاب خود را در بازه زمانی ۲۰ تا ۲۹ اردیبهشت وکالتی نکردند یا اطلاعات از بانک به سـامانه نرسـیده که افراد اجازه ورود به سامانه را پیدا کنند، اظهار کرد: بانک‌ها اجازه داشـتند از ۲۰ تا ۲۹ اردیبهشـت حسـاب‌ها را وکالتی و بلوکه کنند، اما برخـی تخلف و خارج از ایـن بازه زمانی حسـاب‌های متقاضیـان را بلوکه کردند. در اصل برخـی از بانک‌ها زودتر از تاریخ تعیین شـده شـروع به وکالتی و بلوکه‌کردن حسـاب‌ها کردند که این موضوع در سامانه بررسی می‌شود.

به گفته وی در حال حاضر همه کسانی که ۲۹ اردیبهشت حساب‌های خود را وکالتی و بلوکه کردند و اطلاعات آنها از بانک ارسال شده باشد، مجاز به ثبت‌نام در سامانه هستند.

تقدسـی با بیـان اینکه تاکنون یک‌میلیون نفر در سـامانه ثبت‌نام کردند، گفت: بهتر اسـت متقاضیان هر پنج انتخاب خود را بر اساس اولویت تعیین کنند.

وی همچنین با بیان اینکه در حال حاضر سـامانه اختلال ندارد، درباره مشکل ثبت‌نام افرادی که از طرح فروش قبلی انصراف دادند، تصریح کرد: بیشـتر مشکل این افراد این است که حساب خود را در زمان تعیین شـده بلوکه نکردند. برخی از افرادی که در طرح قبلی حضور داشتند، فکر می‌کردند بانک حساب قبلی آنها را ارسال می‌کند و برای وکالتی کردن اقدام نکردند.

مدیر سـامانه یکپارچه خودرو در پایان با بیان اینکه برخی از بانک‌ها هنوز بخشی از اطلاعات را ارسـال نکرده‌اند، گفت: این موضوع به بانک‌ها اعلام شـده تا دوبـاره اطلاعات باقی‌مانده را ارسـال کنند و افرادی که هنوز اطلاعاتشان به سامانه نرسیده بتوانند روز یکشنبه ثبت‌نام خود را انجام دهند.

در آستانه نشست وزیران اوپک پلاس
روسیه برای کاهش بیشتر تولید نفت رغبت نشان نداد

منابع آگاه می‌گویند روسـیه در آستانه نشست وزیران اوپک پلاس، تمایل دارد حجم تولید نفت این گروه بدون تغییر حفظ شـود؛ زیرا از قیمت و سطح تولید فعلی رضایت دارد.

به گـزارش ایسـنا، اوپک پلاس که شـامل تولیدکنندگان عضو سازمان کشورهای صادرکننده نفت (اوپک) و متحدانشان نظیر روسیه است، دوم آوریـل با اعلام دور جدید کاهـش تولید، بازار را غافلگیر کرد و باعث شـد قیمـت نفت افزایش پیدا کند.

ولادیمیـر پوتیـن، رئیس‌جمهـور روسـیه، چهارشنبه گذشـته اعلام کرد قیمت‌های انرژی در حال نزدیک شدن به سـطوحی هستند که از نظر اقتصادی، توجیه دارد. الکساندر نواک، معاون نخست وزیر و دیپلمات نفتی روسیه، روز پنجشنبه گذشـته اظهار کرد: انتظار ندارد اقدام جدیدی از سوی اوپک پلاس انجام شود.

نواک گفت: روسـیه و شـرکای این کشور در نشست وزیران اوپک پلاس در وین، درباره آنچه برای بـازار نفت بهترین اسـت، تصمیم خواهند گرفت. مسـکو با حمایت از سـطح تولید فعلی، امیدوار اسـت بتواند قیمت نفـت را بدون این که از سـقف قیمت ۶۰ دلار در هر بشکه که از سوی کشورهای غرب برای گرید نفتی اورال تعیین شده است فراتر رود، ثابت نگه دارد.

یک منبـع آگاه از مواضع روسـیه، به رویترز گفت: کاهش بیشـتر تولید نفت بعید اسـت. یک منبع آگاه دیگـر گفت: کاهش تولید نفت در حال حاضر، به نفع روسیه نیست.

روسیه متعهد شده است از مارس تا پایان سال ۲۰۲۳، تولید نفت خود را ۵۰۰ هزار بشـکه در روز کاهش داده و به ۹.۵ میلیون بشکه در روز برساند.

یـک منبع آگاه در یکی از شـرکت‌های نفتی بزرگ روسـیه به رویترز گفت: روسیه به سختی بـه کاهش تولید متعهد شـده، عمل می‌کند و در عین حال، در فضای فعلی بازار، نیازی به کاهش بیشتر تولید ندارد.

روسـیه دومین صادرکننده بزرگ نفت پس از عربسـتان سعودی است که شـاهزاده عبدالعزیز بن سـلمان، وزیر انرژی آن اوایل هفته گذشـته به فروشـندگان اسـتقراضی هشـدار داده بود، مراقب باشند.

اقـدام غـرب در تحمیل سـقف قیمت برای فـروش نفت دریابرد روسـیه، محاسـبات تولید مسـکو را پیچیده کرده و روسـیه برخلاف سایر اعضای اوپک پلاس، به دنبال به حداکثر رساندن قیمت نفت نیسـت. اگـر روسـیه بتواند قیمت نفت اورال را پایین‌تر از سـقف قیمت غربی نگه دارد، حفـظ عرضه این کشـور به بـازار جهانی، راحت‌تر می‌شود.

بر اسـاس گزارش رویترز، نفت اورال روسـیه ماه میـلادی جاری، بین ۵۳ تـا ۵۷ دلار در هر بشـکه معامله شده اسـت که بازه قیمت مطلوب برای روسیه است.

سرمایه‌گذاری در انرژی خورشیدی از نفت جلو می‌زند

هزینه روی انـرژی پاک تحت تاثیر بحران انرژی جهانی، افزایش پیدا کرده و طبق گزارش آژانـس بین‌المللی انرژی، سـرمایه گذاری در انرژی خورشـیدی امسال برای نخستین بار از نفت، پیشی خواهد گرفت.

به گزارش ایسـنا، فاتح بیرول، مدیر اجرایی آژانـس بین‌المللی انـرژی (IEA) در بیانیه‌ای گفت: انرژی پاک به سرعت و سریع‌تر از آنچه بسـیاری از مردم تصور می‌کنند، رو به توسعه است. این موضوع در روندهای سرمایه‌گذاری کـه در آن، فناوری‌های پاک از سـوخت‌های فسـیلی فاصلـه بیشـتری پیـدا می‌کننـد، روشن است.

وی ادامـه داد: به ازای هـر دلاری که در سوخت‌های فسیلی، سـرمایه گذاری می‌شود، حـدود ۱.۷ دلار (۱.۵۸ یـورو) در انرژی پاک سرمایه گذاری می‌شود.

چرا سـرمایه گذاری در انرژی پاک افزایش یافته است؟

انتظار می‌رود که با سرمایه گذاری در انرژی خورشیدی،فناوری‌های کم کربن،سهم ۹۰درصد از کل سرمایه گذاری در تولید برق داشته باشند. مصرف‌کننـدگان هم در حال سـرمایه‌گذاری بیشتری هسـتند و پیش بینی می‌شود فروش جهانی پمپ‌های حرارتـی و خودروهای برقی پس از افزایشـی که سال گذشـته داشتند، در سال ۲۰۲۳، یک سوم رشد کند.

طبق گـزارش آژانس بین‌المللـی انرژی، مجموعـه‌ای از عوامـل از دوره‌هـای رشـد اقتصـادی قـوی گرفته تا قیمت‌هـای متغیر سوخت‌های فسیلی، به این گردش مالی کمک کرده‌اند. سیاسـت‌هایی که از رشد انرژی پاک حمایـت می‌کننـد مانند قانـون کاهش تورم آمریـکا و همچنین ابتـکارات در اروپا، ژاپن و چین هم کمک کرده است.

ایـن آژانـس افزود: سـرمایه گـذاری در سوخت‌های فسـیلی همچنان در حال افزایش است و برای دسـتیابی به هدف کربن صفر تا سال ۲۰۵۰، باید به سرعت کاهش پیدا کند.

چند شرکت معدود که بیشتر از دوران پیش از شـیوع پاندمـی کوویـد ۱۹ سـرمایه‌گذاری می‌کنند، شـرکت‌های ملی نفت در خاورمیانه هسـتند. اگرچه بسیاری از شرکت‌های سوخت فسیلی سـال میلادی، گذشته سودهای کلان کم‌سابقه‌ای را تجربه کردند، اما بیشتر این پول به جای استفاده در عرضه، صرف پرداخت سود نقدی سهام، بازخرید سهام و بازپرداخت بدهی شده است.

بر اسـاس گـزارش یورونیوز، امـا بهبود پیش بینی شده سرمایه گذاری در سوخت‌های فسـیلی، به معنای آن است که هزینه در سال ۲۰۲۳ رشد می‌کند.

مجموع سـرمایه گـذاری، دو برابر میزان سـرمایه گذاری اسـت که باید تا سال ۲۰۳۰ برای دسـتیابی به هدف کربن صفر تا سـال ۲۰۵۰، باشد.

سرمایه گذاری در زغال سنگ سال گذشته به بالاترین رکورد همه زمان‌ها رسـید و حدود شـش برابر بالاتـر از میزان سـرمایه‌گذاری ضروری برای تحقق این سناریو خواهد بود.

آخرین وضعیت بازار رمزارزها در جهان

معامله‌گران برتر می‌گویند که تله خرسـی بیت‌کوین کامل شـده اسـت و به گفته گرت ون لاگـن، تاجر و تحلیلگـر ارزهای دیجیتال، بـازار بیت‌کوین در حال آماده شـدن برای تغییری قابل توجه است.

به گزارش ایسـنا به نقل از کریپتـو، ون لاگن در توییتی اظهار کرد کـه نمودار بیت‌کوین، شکل‌گیری یک‌سر و شانه عالی زیر میانگین متحرک ساده هفتگی (SMA) در ۲۰۰ روز گذشته را برجسته کرده است و این الگو معمولا به عنوان نشانه صعود دیده می‌شود.

توئیت ون لاگن جزئیات بیشتری از آزمایش مجدد صعودی موفق خط گردن میانگین متحرک ساده ۲۰۰ روزه را نشان می‌دهد که پتانسیل قوی برای حرکت رو به بالا دارد.

وی همچنین تله خرسی کامل را معرفی کرد که به اعتقاد وی اکنون تکمیل شده است. تحلیل ون لاگن از مسیر بیت‌کوین، افزایش شدید قیمت را پیش‌بینی می‌کند.

تله خرسـی، الگویی تکنیکال است و زمانی مشاهده می‌شود که عملکرد یک سهم، شاخص و یا سـایر دارایی‌های مالی، به اشتباه نشانه‌ای از معکوس شدن روند صعودی را بیان کنند بنابراین این تله می‌تواند روند صعودی قیمت را از دید سرمایه‌گذاران مخفی کند.

مجمـوع ارزش بازار جهانـی ارزهای دیجیتالـی در حال حاضر ۱.۱۲ تریلیـون دلار برآورد می‌شـود که این رقم نسـبت به روز قبل ۱.۱۹ درصد بیشـتر شـده اسـت. در حـال حاضر ۴۶.۲۰ درصد کل بازار ارزهای دیجیتال در اختیار بیت‌کوین بوده که در یک روز ۰.۰۲ درصد افزایش داشته است.

حجم کل بازار ارزهای دیجیتال در ۲۴ سـاعت گذشـته منتهی به دیروز شنبه ۲۶.۲۹ میلیارد دلار است که ۵.۸۲ درصد کاهش داشته است. حجم کل در امور مالی غیرمتمرکز در حال حاضر ۱.۷۴ میلیارد دلار است که ۶.۶۰ درصد از کل حجم ۲۴ ساعته بازار ارزهای دیجیتال است. حجم تمام سـکه‌های پایدار اکنون ۲۴.۰۹ میلیارد دلار اسـت که ۹۱.۶۴ درصد از کل حجم ۲۴ ساعته بازار ارزهای دیجیتال است.

رئیس فدراسیون دوچرخه‌سواری:

استان فارس سابقه درخشانی در دوچرخه‌سواری دارد

پریسا گلریز خاتمی

رسول اسدی رئیس فدراسیون دوچرخه‌سواری گفت: استان فارس سابقه درخشانی در دوچرخه‌سواری دارد و در بخش کوهستان، قهرمانان ارزنده‌ای از این استان داریم که افتخاری برای استان و کشور هستند.

وی به تلاش مضاعف برای کسب سهمیه بیشتر برای حضور در مسابقات آسیایی هانگژو اشاره نمود و خاطرنشان کرد که با توجه به شرایط اقتصادی کشور، افزایش تعداد نفرات اعزامی بسیار سخت و دشوار است.

رسول اسدی افزود: رشته دوچرخه‌سواری گسترده و تجهیزات محور است که هزینه زیادی برای دوچرخه‌سوار دارد.

وی از رئیس هیات دوچرخه‌سواری استان خواست تا نگاه ویژه‌ای به بخش قهرمانی انجام شود؛ چرا که هیات‌ها بازوهای فدراسیون هستند.

وی با بیان لزوم استعدادیابی و قهرمانی در این رشته ورزشی بر توجه به احداث مدارس دوچرخه سواری، با توجه به حضور قهرمانان ارزنده کشور در استان فارس تاکید کرد.

رئیس فدراسیون دوچرخه‌سواری گفت: راه قهرمانی از ورزش‌های همگانی می‌گذرد و پتانسیل گسترده‌ای در دوچرخه‌سواری همگانی وجود دارد.

اسدی با اشاره به برگزاری مسابقات شهری و جاده‌ای در این رشته ورزشی، برگزاری مسابقات دوچرخه سواری را فرصتی برای به نمایش گذاشتن زیرساخت‌ها و زیبایی‌های شهر عنوان کرد و ابراز امیدواری کرد که از این پتانسیل در بسط توریسم و گردشگری بهره مند گردیم.

رییس فدراسیون دوچرخه‌سواری با اشاره به مبحث آلودگی و سلامت در حوزه شهری، همراهی شهرداری‌ها با هیات‌های دوچرخه‌سواری را گامی ارزنده در رفع مشکلات شهری دانست.

وی در ادامه بر برگزاری مسابقات در شهرستان‌های استان تاکید کرد و افزود: برگزاری مسابقات در شهرستان‌ها از مرکز استان راحت‌تر است و فرصتی است تا از ظرفیت شهرستان‌های استان نیز بهره‌مند گردیم.

میثم قائدی به عنوان رییس هیات دوچرخه‌سواری استان فارس انتخاب شد

پریسا گلریز خاتمی

مجمع انتخاباتی هیات دوچرخه‌سواری استان فارس روز گذشته به ریاست رسول اسدی رییس فدراسیون دوچرخه‌سواری، علیرضا امینازاده معاون توسعه امور ورزش، روحا...نجمی رئیس گروه ورزش قهرمانی و نمایندگان و مجمع هیات رییسه برگزار شد.

در این جلسه انتخاباتی، میثم قائدی برای مدت ۴ سال، به عنوان رییس هیات دوچرخه‌سواری استان فارس انتخاب شد.

این مجمع با حضور ۲۲ نماینده برگزار شد که در پایان میثم قائدی با کسب اکثریت آرا (۱۹ رای) برای چهار سال به عنوان رییس هیات دوچرخه‌سواری استان فارس انتخاب شد.

در ادامه و با معرفی هیات رئیسه، ونوس صابرزاده به عنوان نایب رییس، مهدی نورافکن به عنوان خزانه‌دار و هادی شه‌دوست، سجاد غلامی و زینب غلامی به عنوان اعضای هیات رییسه انتخاب شدند.

رکابزن کازرونی، قهرمان رقابت‌های بین‌المللی دوچرخه‌سواری کوهستان ژئوپارک ارس

پریسا گلریز خاتمی

رییس هیات دوچرخه سواری فارس پس از برگزاری مراسم انتخاباتی خود، از قهرمانی فرشید صلاحیان، رکابزن استان فارس در رقابت‌های بین‌المللی دوچرخه‌سواری کوهستان ژئوپارک ارس خبر داد.

میثم قائدی گفت: رقابت‌های بین‌المللی دوچرخه‌سواری کوهستان ژئوپارک ارس در حالی برگزار شد که در این رقابت و در رده سنی بزرگسالان فرشید صلاحیان دوچرخه سوار کازرونی موفق به کسب مدال طلای مسابقات شد. وی افزود: در این مسابقات فراز شکری مدال نقره و محمدرضا عراقی مدال برنز را کسب نمودند.

رییس هیات دوچرخه سواری فارس اضافه کرد: نیما جمشیدی و حسین صلاحیان دیگر رکابزنان استان فارس در این دوره از مسابقات نیز، بر سکوی هشتم و نهم این رقابت‌ها ایستادند.

قائدی نفرات چهارم تا دهم رده سنی بزرگسالان را به این شرح اعلام کرد: کاوان محمدی نفر چهارم، اسماعیل فاطمه کرده نفر پنجم، علی احمدی نفر ششم، سینا امیرعلایی نفر هفتم، نیما جمشیدی نفر هشتم، حسین صلاحیان نفر نهم و شاهین همای اقدم به عنوان نفر دهم این رقابت‌ها شناخته شدند.

سرپرست هیات ورزش‌های همگانی فارس: ورزش همگانی، عزم همگانی می‌خواهد

پریسا گلریز خاتمی

علیرضا غلامیان سرپرست هیات ورزش‌های همگانی فارس در سفر به شهرستان داراب با ابراهیم ارشد رئیس اداره ورزش و جوانان شهرستان، محمدهاشم نیکبخت رئیس و اعضای هیات ورزش‌های همگانی داراب دیدار و گفتگو کرد.

به گزارش روابط عمومی هیات ورزش‌های همگانی استان فارس، سرپرست هیات ورزش‌های همگانی فارس ضمن تقدیر از عملکرد هیات ورزش‌های همگانی داراب گفت: ورزش همگانی، عزم همگانی می‌خواهد و داراب در میان هیات‌های استان، عملکرد قابل قبولی دارد.

وی همچنین به میزبانی دوره مربیگری مینی‌فوتبال اشاره و ابراز امیدواری کرد که در آینده شاهد چنین اتفاقات مثبتی باشیم.

غلامیان در تمجید از عملکرد بازیکنان فریزبی داراب گفت: امیرحسین کیانی نوجوان ۱۶ ساله دارابی است که رکورد کشوری پرتاب را در اختیار دارد و حتی در داراب چندان شناخته شده نیست؛ درحالی که داراب می‌تواند به قطبی در این زمینه تبدیل شود.

بلاتکلیفی بوکس ایران ۶ ماهه شد

در حالی که فدراسیون بوکس از نداشتن رئیس در حال ضربه خوردن است، حتی زمان برگزاری انتخابات این رشته هم اعلام نمی‌شود.

به گزارش ایسنا، فدراسیون بوکس ایران همواره با حاشیه‌های بسیار زیادی رو به رو بوده و به دلیل پایان نیافتن آن‌ها در دوره‌های زمانی مختلف، به نظر می‌رسد که رشته بوکس حالا حالاها باید در حسرت روزهای آرام و متعادل باشد.

به عنوان مثال، در حالی که کمتر از ۴ ماه به شروع بازی‌های آسیایی ۲۰۲۳ هانگژو زمان باقی است، فعلا خبری از انتخابات فدراسیون بوکس برای مشخص شدن رئیس جدید نیست تا این فدراسیون تکلیف خود را برای پیگیری برنامه‌هایش بداند.

روحا...حسینی هم حاشیه‌ها را کم نکرد

پس از پناهنده شدن حسین ثوری بود که روحا... حسینی، به عنوان سرپرست این فدراسیون انتخاب شد تا شاید جو و فضای ناآرام این رشته به دلیل پناهنده شدن ثوری را به آرامش برساند، اما این انتخاب در عمل نتیجه برعکس داد.

در یکی – دو سال گذشته بوکس ایران تقریبا روند رو به رشدی را پشت سر گذاشت و موفق شد نخستین مدال جهانی خود را به دست آورد، اما با روی کار آمدن حسینی و تغییرات ایجاد شده توسط او در راس کادرفنی (برکناری سرمربی تیم ملی)، بار دیگر تیم ملی دچار حواشی شد و همین امر نیز دلیل کسب نتایج ضعیف ملی‌پوشان در مسابقات جهانی ۲۰۲۳ ازبکستان بود.

تاثیرات نبود رئیس فدراسیون

ضمن اینکه بحث مشخص نبودن رئیس فدراسیون در ماه‌های اخیر نیز از اصلی‌ترین نقاط ضعفی است که باعث شده برنامه امروز تا فردای بوکس کشور مشخص نباشد. با وجود اینکه پیش‌بینی می‌شد وزارت ورزش برای برگرداندن آرامش و حفظ روند صعودی بوکس هر چه سریع‌تر انتخابات این رشته را برگزار کند، در کمال تعجب این اتفاق رخ نداد.

از ۷ آذر سال گذشته تاکنون (نزدیک به ۶ ماه) فدراسیون بوکس با سرپرست اداره می‌شود و همین امر باعث شده تا برنامه خاصی برای ارتقاء سطح بوکس کشور وجود نداشته باشد. مواردی همچون مشکلات شدید مالی، مشکل خانه بوکس در آزادی و تدارکات بسیار ضعیف تیم ملی در این مدت رشته بوکس را آزار داده که شاید با مشخص بودن رئیس فدراسیون، این مشکلات بوجود نمی‌آمدند.

سوال اصلی از وزارت ورزش

سه نامزد (روحا...حسینی، محمد ستارپور و ناصر طالبی) برای شرکت در انتخابات فدراسیون بوکس تایید شده بودند که سیامک صالحی هم به عنوان چهارمین فرد وارد این رقابت شد. حال باید از وزارت ورزش به عنوان عالی‌ترین مقام ورزش کشور سوال کرد که چه زمانی تصمیم دارد بوکس ایران را از بلاتکلیفی خارج کند؟

برگزاری مسابقات شطرنج ریتد سریع استان فارس

پریسا گلریز خاتمی

سرپرست هیات شطرنج استان فارس از برگزاری مسابقات شطرنج ریتد سریع استان فارس، جام دهه کرامت خبر داد.

علیرضا عباس‌نژاد گفت: این مسابقات با شرکت ۱۱۱ شطرنج‌باز (۸۸ بازیکن ریتینگ‌دار) برگزار و نفرات برتر رده‌های مختلف معرفی شدند.

وی اضافه کرد: در این مسابقات شطرنج‌بازان شهرستان‌های شیراز، فیروزآباد، کازرون، فسا، جهرم، کوار، لار و مرودشت در ۹ دور به روش سوئیسی با هم به رقابت پرداختند که در پایان پویا ماری اوریاد، بهتاش سلیمی‌فرد، حسین ممتحن، آرمین صمیمی، حامد نجفی و مجتبی صفری اسکندری حائز مقام‌های اول تا هفتم این مسابقات شدند.

وی دیگر نفرات برتر را به این شرح اعلام کرد:

نفر برتر ریتینگ زیر ۱۷۰۰: آنیتا پرویزی

نفر برتر ریتینگ زیر ۱۴۰۰: حسین زارع

نفر اول زیر ۱۴ سال: امیرعلی نعمت الهی

نفر اول زیر ۱۲ سال: محمد دهقان خلیل

نفر اول زیر ۱۰ سال: ایلیا مال احمدی

نفر اول زیر ۸ سال: محمد ماهان طاقدیسی

مقام اول بالای ۵۰ سال پیشکسوتان: صفی اله قاسمی و نفر اول بانوان: آتنا جوهری

نفر برتر شهرستانهای فارس: عرفان میرزایی از فیروزآباد

سرپرست هیات شطرنج استان فارس ادامه داد: در اختتامیه مسابقات، مدال طلای مسابقات آنلاین قهرمانی تیمی و انفرادی رده های سنی آسیا در سال ۲۰۲۱ ، که اخیرا از طرف فدراسیون شطرنج به هیات شطرنج فارس ارسال گردیده بود؛ به آنیتا پرویزی اهدا شد.

عباس‌نژاد همچنین هیات داوری این مسابقات را این گونه معرفی کرد: سرداوری این رقابت‌ها را عبدالرضا روزبه و جانشین سرداور بابک نیکبخت، زهرا مشایخی و مریم پورمیرزایی داوری را برعهده داشتند.

عضو شورای عالی فنی فدراسیون انجمن‌های ورزش‌های رزمی منصوب شد

پریسا گلریز خاتمی

طی حکمی از سوی فدراسیون انجمن‌های ورزش‌های رزمی، محمدرضا اوجی رئیس هیأت استان فارس به عنوان عضو شورای عالی فنی فدراسیون منصوب شد.

محمدرضا اوجی رئیس هیأت انجمن‌های ورزش های رزمی استان فارس و دبیر کل یونگ مودو ایران با حضور در فدراسیون با یوسف بهتری رئیس فدراسیون دیدار و با صدور حکمی به عنوان عضو شورای عالی فنی فدراسیون منصوب گردید.

در این دیدار رئیس هیأت استان فارس ضمن تشریح برنامه‌های هیأت در خصوص برنامه‌های ۱۴۰۲ سبک یونگ مودو با رئیس فدراسیون نیز بحث و تبادل نظر نمود.

در این جلسه مهدی خوشی نماینده یونگ مودو استان تهران و ندا داداش‌زاده قهرمان دو دوره مسابقات مستر شیپ نیز دبیر کل یونگ مودو ایران را همراهی نمودند و در راستای برنامه‌های ۱۴۰۲ و جلسات فدراسیون جهانی ارائه گزارش شد.

اوجی در این نشست گفت: طی جلسه‌ای که با فدراسیون جهانی در کره جنوبی برگزار گردید؛ استان‌های فارس و تهران به عنوان پایگاه قهرمانی در کشور ایران به تایید رسیدند و همچنین هند به عنوان میزبان مسابقات و برگزارکننده اولین اجلاسیه فدراسیون آسیایی تعیین شد.

در ادامه این جلسه با حکم یوسف بهتری، کیوان دهناد استاد بزرگ هنرهای رزمی در سمت مسئول یونگ مودو ایران ابقاء و حکم داوری بین المللی درجه B محمدرضا اوجی دبیر کل یونگ مودو ایران و حکم قهرمانی ندا داداش زاده در مسابقات قهرمانی مستر شیپ ۲۰۲۳ توسط یوسف بهتری رئیس فدراسیون انجمن‌های ورزش‌های رزمی نیز اهداء گردید.

عدم صعود فجرشهید سپاسی به لیگ برتر فوتبال، پایان کار نیست

ایرنا: تیم فجرشهید سپاسی شیراز که تا هفته آخر مسابقات فوتبال لیگ دسته یک جام آزادگان شانس صعود به لیگ برتر را داشت، اما در پایان این امر محقق نشد از این رو عدم صعود پایان کار نیست و باید برای فصل جدید برنامه ریزی بهتری داشته باشند و مدیریت زمان هم که بسیار مهم است را نباید از دست داد.

به گزارش خبرنگار ایرنا، همواره از سوی علاقه مندان به فوتبال این پرسش مطرح می‌شود که چرا تیم فجر در این فصل به لیگ برتر صعود نکرد، باید ببینیم چه بذری در ابتدای فصل کاشته ایم که بخواهیم آن را در پایان فصل درو کنیم؟

وقتی تیم برای صعود به لیگ برتر که نیاز به سرمایه گذاری بیشتر و استفاده از بازیکنان خلاق دارد، بسته نشده باشد نباید به انتظار معجزه و اما و اگر نشست برای همین هم باشگاه و کادر فنی تیم تلاش کردند و تا پایان هم مدعی بودند هرچند فرصت هایی هم از دست رفت که می توان به دیدار فجر برابر شهرداری آستارا اشاره کرد، ابتدا باید ببینیم آیا تیم برای صعود به لیگ برتر بسته شده بود که بخواهیم ارزیابی و نقد در این باره کنیم و یا خیر؟

تیمی که از لیگ برتر سقوط می کند از نظر شرایط روحی روانی دچار مشکل می شود و جمع کردن اینگونه تیم ها بسیار سخت است هر چند باشگاه فجر و کادر فنی تیم همین که تا آخرین هفته شانس صعود داشتند کار بزرگی کردند.

برنامه ریزی بهتر برای فصل جدید

حال اینکه فجری‌ها از صعود به لیگ برتر باز ماندند به عنوان پایان کار قلمداد نمی شود؛ چرا که باید برای فصل جدید لیگ دسته اول برنامه‌ریزی بهتری کرد و تیم را با گرفتن چند بازیکن مطرح که بتوانند در کسب نتایج و بُرد تیم تاثیرگذار باشند، راهی فصل جدید مسابقات کنند.

زمانی که تیمی خوب بسته نشود با توجه به فرسایشی بودن مسابقات امکان آسیب‌دیدگی بازیکنان زیاد است، اما اگر پشتوانه خوبی داشته باشند دیگر کادر فنی نگران آسیب‌دیدگی بازیکنانش نیست؛ چرا که بازیکن جایگزین دارند و می توانند خلأ آن را پُر کنند.

مصدومیت ۲ بازیکن تاثیر گذار فجر در یک مقطع حساس

فجری‌ها در اواخر لیگ که بازی‌ها به مرحله حساس‌تر رسیده بود ۲ بازیکن تاثیرگذار و کلیدی خود را همچون حسین مهربان و علی آل کثیر را به‌دلیل مصدومیت از دست دادند، اینجاست که در تیمی که خوب بسته شده باشد دیگر نگرانی برای مصدومیت بازیکنان که امری اجتناب ناپذیر است، وجود ندارد.

نداشتن حاشیه، کار خوب فجری‌ها

آن چیزی که می تواند در موفقیت یک تیم تاثیر بسزایی بگذارد همانا نداشتن حاشیه است. برخلاف فصل گذشته که فجری‌ها در لیگ برتر فصل پرحاشیه ای داشتند و نیامده غزل خداحافظی از لیگ برتر را خواندند در این فصل تیمی بی‌حاشیه در لیگ دسته اول بودند. حتی مشکل مالی هم که سال‌هاست برای تیم فجر وجود دارد نتوانست فجری ها را وارد حاشیه کند و این مهم با تدبیر دست اندرکاران باشگاه و کادر فنی حاصل شد که تصمیم گرفتند این مشکل همیشگی را رسانه ای و بازگو نکنند و فقط خواستار حمایت معنوی مسئولان استان و هواداران بودند.

چه باید کرد؟

کارشناسان فوتبال بر این باور هستند که تیمی که می خواهد لیگ برتری شود باید از تمام ظرفیت ها استفاده کنند، اینکه بخواهند از ظرفیت بازیکنان سرباز استفاده کنند تا جایی که بازیکنان خوب و مطرحی باشد کار خوبی است، اما نباید تکیه‌گاه فجری‌ها فقط به اینگونه بازیکنان باشد.

بنابراین مدیران باشگاه فجر و در راس آن سردار یدا... بوعلی فرمانده سپاه فجر فارس که به واقع بهترین پشتوانه و سرمایه این باشگاه است باید برای فصل آینده فوتبال لیگ دسته‌یک فکر اساسی کنند تا از همان ابتدای شروع لیگ با قدرت ظاهر شوند و در پایان هم با خیال راحت حتی زودتر از پایان لیگ جواز حضور در لیگ برتر را بگیرند همان کاری که دست اندرکاران تیم شمس آذر قزوین کردند و در حالی که چند هفته به پایان مسابقات باقی مانده بود، لیگ برتری شدند.

از رده سیزدهم تا صعود به لیگ برتر

از اتفاقات مهم دیگری که در این فصل از لیگ دسته یک رخ داد صعود تیم استقلال خوزستان به لیگ برتر بود، شاگردان پور موسی سر مربی این تیم در یک مقطع از لیگ حتی در رده سیزدهم جدول قرارگرفتند، اما به هیچ عنوان ناامید نشدند و با برنامه ای که در دستور کار داشتند رفته رفته شرایط تیم را تغییر دادند طوری که مدعی شدند و در پایان هم جشن صعود به لیگ برتر به عنوان تیم دوم گرفتند و این بهترین درس برای فجری هاست تا ناامید نشوند و با قدرت در لیگ دسته‌یک فصل آینده شرکت کنند.

مدیریت زمان، ابتدا تکلیف کادر فنی مشخص شود

تا شروع لیگ دسته یک در فصل آینده که معمولا همه ساله در اوایل شهریور ماه آغاز می شود حدود سه ماه فرصت باقی مانده تا فجری‌ها بتوانند خوب برنامه ریزی کنند و تیمشان را برای حضور در لیگ برتر دوره بیست و چهارم قوی ببندند.

بنابراین مدیریت باشگاه فجر باید قدر این فرصت را بداند و ابتدا تکلیف کادر فنی را برای فصل آینده که کارنامه نسبتا خوبی داشتند، مشخص کنند تا آنها هم با توجه به فرصت باقی‌مانده خیلی راحت برنامه ریزی و تمرینات را زود شروع کنند از این رو مدیریت زمان نباید برای تیم ریشه‌دار فجر شهید سپاسی از دست برود.

بازیکنان بومی، یا غیر بومی مسئله این است

در فوتبال ایران که سال‌هاست نام حرفه‌ای را یدک می کشد، بحث بومی گرایی نمی‌تواند بدون در نظر گرفتن زیرساخت مناسب مطرح شود، اینکه از ظرفیت های استانی برای تیمی استفاده شود بسیار خوب است، اما باید ببینیم در این سال ها بازیکن خوبی وجود داشته که از حضور آن استفاده شود؟ و یا اینکه چرخه فوتبال فارس اصلا این اجازه را داده که بازیکنان خوبی ساخته شوند؟

باید تعصب بومی گرایی را موقتا کنارگذاشت و ابتدا فوتبال فارس را با یک تحول اساسی به‌سمت سازندگی پیش برد که هم تیم های استان در لیگ‌های مختلف از بازیکنان بومی سود ببرند و هم بتوان آنها را به تیم های دیگر استان‌ها صادر کرد.

تیم برق شیراز کجاست؟

در دوره ای که فوتبال فارس حال و روز خوشی با ۲ تیم در لیگ برتر داشت اکثر بازیکنان برق و فجر را بازیکنان بومی تشکیل می دادند؛ چرا که زیرساخت های مناسب در این ۲ باشگاه برای سازندگی وجود داشت.

هرچند دیگر از تیم برق نارنجی‌پوش شیراز خبری نیست و این باشگاه ۷۷ ساله در سال ۱۳۹۱ قربانی واگذاری غیرکارشناسانه به بخش خصوصی شد تا چراغش برای همیشه خاموش شود ضمن اینکه گاه گاهی هم صدای روشن شدن دوباره برق به گوش می رسد، اما این اتفاق خوب نمی افتد.

نگاهی به کارنامه تیم فجر در لیگ دسته یک گذشته

فجری‌ها در لیگی که گذشت پس از انجام ۳۲ بازی ۱۴ برد ، ۱۱ مساوی و هفت باخت و با ۴۵ گل زده و ۲۵ گل خورده و قرار گرفتن در رتبه چهارم جدول به کار خود پایان دادند.

در لیک دسته یک ۱۷ تیم شرکت داشتند و در پایان هم تیم های شمس آذر قزوین و استقلال خوزستان با قرار گرفتن در رده اول و دوم جدول جواز حضور در لیگ برتر دوره بیست و سوم را به خود اختصاص دادند. شهرداری همدان و چوکا تالش هم به دسته دوم سقوط کردند و از لیگ برتر دوره بیست و دوم هم تیم های مس کرمان و نفت مسجد سلیمان هم راهی دسته یک شدند.

عصر مردم

هر که او آگاهتر، جانش فزون

یکشنبه ۷ خرداد ۱۴۰۲ – ۸ ذی القعده ۱۴۴۴ – May 28، 2023 – شماره ۷۷۶۹

روزنامه سیاسی - اقتصادی - اجتماعی - فرهنگی و ورزشی صبح ایران

صاحب امتیاز و مدیر مسئول: محمد عسلی

زیر نظر شورای سردبیری

رتبه:۴۳ ISSN: 1557 - 2008

تلفن سرپرستی‌های عصر مردم:

اصفهان ۰۹۱۳۹۱۴۷۷۲۷ هاشمی

کرمانشاه ۰۹۱۸۱۳۱۱۴۹۸ کبودی

بوشهر ۰۹۱۷۷۷۲۳۶۰۵ رستمی

خوزستان ۰۹۳۳۲۹۰۴۸۸۷ هلالی

نشانی: شیراز – قصردشت – ابتدای رحمت آباد – کوچه ۳۹ – ساختمان CDA – پلاک ۷۰ – طبقه اول روزنامه عصر مردم

تلفن: ۳۶۲۸۹۵۹۹ – ۳۶۲۸۹۲۷۵ نمابر: ۳۲۳۰۳۸۳۰ – تلفن سازمان آگهی‌ها: ۳۶۲۹۳۳۸۵

لیتوگرافی و چاپ: روزنامه عصر مردم – تلفن: ۳۲۳۵۹۶۱۰

WEB: Asremardom.ir

Email Address: asr.e.mardom@Gmail.com asremardom

گاه راز

اذان صبح	۰۳:۳۰
طلوع آفتاب	۰۵:۰۱
اذان ظهر	۱۱:۵۷
اذان مغرب	۱۹:۱۲

امروز

▼ ۱۸ ▲ ۳۵

صاف در بعدازظهر نیمه ابری و وزش باد

شما را به دوری گُزیدن از هوای نفس، سفارش می‌کنم؛ چرا که هوای نفس، به کوری [ـِ دل و بینش] فرا می‌خواند و آن، [باعث] گمراهی در آخرت و دنیاست.

امام علی (ع)

انگارنه انگار

احمد رضا سهرابی

Ahmad Reza Sohrabi

میراث نفیس استاد هراتی الهام‌بخش پویندگان وادی هنر است

ایرنا: مدیرکل هنرهای تجسمی وزارت فرهنگ و ارشاد اسلامی در پیام تسلیت درگذشت استاد محمد مهدی هراتی نوشت: زنده‌یاد هراتی سال‌های متمادی از عمر خود را صرف آموزش و پژوهش در شاخه‌های گوناگون هنرهای تجسمی ساخت و در این مسیر میراث نفیسی از خود به یادگار گذاشت که می‌تواند الهام‌بخش پویندگان وادی هنر باشد.

به گزارش ایرنا از واحد ارتباطات و رسانه اداره کل هنرهای تجسمی، در پی درگذشت استاد محمد مهدی هراتی هنرمند شناخته‌شده عرصه هنرهای تجسمی و عضو فقید فرهنگستان هنر، محمد خراسانی‌زاده پیام تسلیتی را صادر کرد.

در پیام مدیرکل هنرهای تجسمی آمده است: درگذشت استاد فاضل و فرهیخته عرصه هنرهای تجسمی، زنده‌یاد محمد مهدی هراتی موجب تاسّف و تالّم خاطر خیل کثیری از هنرمندان، هنرجویان و دوستداران این هنرمند گرانقدر گردید.

زنده‌یاد هراتی سال‌های متمادی از عمر شریف خود را صرف آموزش و پژوهش در شاخه‌های گوناگون هنرهای تجسمی به‌ویژه هنرهای اصیل سنتی ساخت و در این مسیر، میراث نفیس و ماندگاری را از خود به یادگار گذاشت که می‌تواند برای همیشه الهام‌بخش پویندگان وادی هنر باشد.

بی‌تردید فقدان این استاد فرزانه که تا واپسین لحظات حیات پربار خویش، امر تحقیق و تتبّع را متوقف نساخت، فقدانی بزرگ و اندوه‌بار است که التیام آن جز با رضایت بر مشیّت الهی ممکن نخواهد بود.

اینجانب ضمن عرض تسلیت و تعزیت به خانواده ارجمند هراتی، جامعه هنرهای تجسمی کشور و به‌ویژه همکاران گرامی ایشان در فرهنگستان هنر، از پیشگاه خالق منّان برای آن فقید سعید، رحمت و غفران واسعه و برای کلیه سوگواران معزّا، صبر و اجر مسألت می‌نمایم.

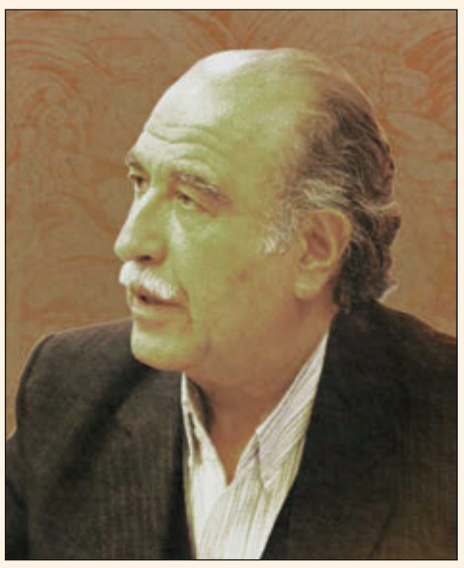

محمدمهدی هراتی استاد پیشکسوت هنرهای تجسمی و عضو گروه هنرهای سنتی و صنایع‌دستی فرهنگستان هنر چهارم خرداد در ۸۱ سالگی درگذشت.

به گزارش ایسنا، محمدمهدی هراتی در سال ۱۳۲۱ در شهر قوچان دیده به جهان گشود. تحصیلات مقدماتی و متوسطه را در قوچان و مشهد به پایان رساند و سپس در تهران وارد دانشگاه شد و درجه دکتری در نقاشی و هنرهای سنّتی را از وزارت علوم، تحقیقات و فناوری کسب کرد.

پس از تدریس هنر و ریاضی در روستاهای مرزی خراسان، وارد انستیتوی هنری تهران شد و از آن پس در محضر استادان صاحب‌نام ایران شاگردی کرد. سپس خود صاحب تألیف و تدوین آثار بی‌شماری در عرصه هنر شد.

او ۴۵ سال بود که نقاشی می‌کرد و بیش از ۳۰ جلد کتاب در زمینه آموزش هنر و پژوهش‌های هنری تألیف کرد و بیش از چهل مقاله در مجامع هنری و علمی و مجلات ارائه کرد. او علاوه بر زمینه‌های ادبی و تاریخی و قرآنی، در زمینه‌های هنرهای ایرانی و اسلامی، نظیر طراحی، نقاشی سیاه‌قلم، رنگ روغن، آبرنگ، قطاعی و لایه‌چینی، نگارگری، رنگ‌سازی سنّتی، نقاشی روی چوب و قلمدان، نقاشی روی شیشه، سرامیک و چرم، نقاشی با رنگ‌های لعابی روی کاشی و سرامیک، خوش‌نویسی خطوط کهن، آثاری ماندنی ارائه کرده بود که هشت تابلو از آنها در موزه آستان قدس رضوی مشهد نگهداری می‌شود.

هراتی همچنین در نمایشگاه‌های داخلی و بین‌المللی بی‌شماری شرکت کرده و توانسته است جوایز متعددی به خود اختصاص دهد که از آن جمله می‌توان به «جایزه اولین نمایشگاه بین‌المللی سمعی و بصری جهانی در تهران، سال ۱۳۵۰»، «جایزه دوم وزارت آموزش‌وپرورش در دومین نمایشگاه سمعی و بصری کشور در تهران، سال ۱۳۵۱»، «جایزه بهترین پژوهشگر هنرهای ایرانی دوسالانه گرافیک ایران ـ موزه هنرهای معاصر، سال ۱۳۷۳»، «لوح تقدیر و جایزه ویژه ریاست‌جمهوری برای تألیف سه جلد کتاب درباره هنرهای قرآنی و ارائه آثار»، و « لوح تقدیر و جایزه نخست کانون پرورش فکری کودکان و نوجوانان، سال ۱۳۷۷» اشاره کرد.

هراتی تا زمان حیات عضو گروه تخصصی هنرهای سنّتی و صنایع‌دستی فرهنگستان هنر بود و مراسم بزرگداشت او زمستان سال گذشته برگزار شد.

مراسم تشییع این هنرمند فقید امروز یکشنبه ۷ خرداد، ساعت ۹:۳۰ از فرهنگستان هنر به سمت قطعه هنرمندان بهشت زهرا(س) برگزار خواهد شد.

میراثی که در خطر ماند

«نقالی» یکی از هنرهای نمایشی ایران است که از دیرباز در این مرز و بوم اجرا می‌شده، اما گرد فراموشی و بی‌توجهی بر چهره این هنر ایرانی موجب شد که در فهرست جهانی میراث در خطر یونسکو ثبت شود؛ اقدامی که به نظر می‌رسد دردی از وضعیت «نقالی» دوا نکرده و در سال‌های پس از ثبت هم این میراث در انزوا قرار دارد.

مریم نعمت طاووسی – مسؤول تهیه و ثبت پرونده جهانی نقالی ـ در گفت‌وگو با ایسنا، درباره وضعیت «نقالی» پس از ثبت جهانی، اظهار کرد: تا آنجا که می‌دانم «نقالی» تنها میراث ناملموس ایران بوده که در فهرست میراث جهانی در خطر ثبت شده است. «میراث در خطر» میراثی است که ممکن است به دلایل مختلف، دیگر آن را نداشته باشیم. حال به این دلیل که حاملان این «میراث در خطر» در معرض انقراض قرار گرفته‌اند و شاگردی ندارند که مهارت و دانش خود را در اختیارشان قرار دهند و یا به هر دلیلی، جامعه مخاطب خود را از دست داده‌اند. درباره «نقالی» شاهد هر دو مورد بوده‌ایم. امروز اساتیدی در این حوزه داریم که حمایتی از آن‌ها نمی‌شود.

به تعهدات پرونده جهانی «نقالی» عمل نشده است

او ادامه داد: وقتی پرونده‌ای ثبت جهانی می‌شود باید ببینیم که توقعات از آن چیست. در پرونده جهانی «نقالی» در یونسکو یک‌سری برنامه‌ها تدوین شده که دولت متعهد شده بود این برنامه‌ها را اجرایی کند. یکی از این برنامه‌ها مستندسازی و مستندنگاری نقل‌های موجود بود. نقالی بیشتر یک هنر شفاهی است بنابراین هرآن‌چه مجلس نقل است باید به شکل صوتی و تصویری و یا در قالب کتاب گردآوری شود. همچنین شناسایی نقال‌ها، به این معنا که زندگی و آثار تمام نقال‌هایی که الان در کنار ما هستند، باید ثبت شود؛ چرا که اگر نقالان را از دست بدهیم نقل‌ها نیز از بین می‌رود. در این زمینه هر استانی می‌تواند این اقدام را به صورت مستقل انجام دهد. تا جایی‌که می‌دانم در استان زنجان فردی از روی علاقه این کارها را انجام داده و کتابش هم چاپ شده است.

نعمت طاووسی گفت: اجرای این برنامه‌ها برعهده دولت بوده و باید آن را طی مراحلی انجام می‌داد، اما تا جایی که در جریان هستم، هیچ‌یک از این برنامه‌ها انجام نشده است مگر تلاش‌هایی که گروه‌های مستقل در این زمینه انجام دادند و می‌دانم که در این مدت بنیاد فردوسی کلاس‌های تربیت نقال داشته و نقالانی را تربیت کرده، هرچند به تعداد اندک، که تعداد دختران هم از پسران بیشتر بوده است.

متولی مردم هستند، اما آگاهی ندارند

مسؤول تهیه و ثبت پرونده جهانی «نقالی» با بیان این‌که متولی اصلی میراث ناملموس، مردم و جامعه‌ای هستند که آن را به عنوان هویت خودشان تعریف می‌کنند، افزود: اما به شرط آن‌که به مردم نسبت به میراثی که دارند، آگاهی داده شود. وزارت میراث فرهنگی، گردشگری و صنایع‌دستی یکی از متولیان پرونده ثبت جهانی «نقالی» است و در پرونده آن آمده که وزارت میراث فرهنگی، گردشگری و صنایع‌دستی، وزارت آموزش عالی کشور، وزارت آموزش و پرورش و وزارت فرهنگ و ارشاد همگی برای پیاده کردن برنامه‌هایی که در این پرونده پیشنهاد شده است، مسؤولیت دارند و باید با همکاری هم این برنامه‌ها را پیش ببرند.

او اضافه کرد: به دلایل واضح و مبرهن که اصلی‌ترین آن مسأله اقتصادی است و البته بی‌مهری که در این زمینه وجود داشته، آن برنامه‌ها اجرا نشده است، اما بعضی از انجمن‌های مردم‌نهاد بر حسب علاقه تعدادی نقال تربیت کردند که برخی از آن‌ها اقبال داشتند، اما واقعیت این است که در این زمینه خیلی کم کار شده است. اگر اقدامی هم شده بر اساس علاقه یک‌سری افراد بوده است. در مسائل فرهنگی بیشتر باید هزینه شود و برگشت سرمایه آن معنوی است، نه مادی، ولی کمتر هزینه می‌شود. اگر دید اقتصادی کنار گذاشته شود، شاید قدر میراث ملموس و ناملموس ما در این کشور بیشتر دانسته شود. «نقالی» نیز مانند تمام مسائل دیگر فرهنگی است و باید روی آن سرمایه‌گذاری شود، اما در مسائل فرهنگی سرمایه‌گذاری باید به شکل معنوی باشد و نه مادی.

کودکان چرا باید شاهنامه دوست داشته باشند؟

نعمت طاووسی در پاسخ به این سوال که چگونه می‌توان «نقالی» را در جامعه رواج داد و مردم را نسبت به این هنر و میراث ایرانی آگاه کرد؟ گفت: به طور طبیعی و به‌دلیل این‌که رسانه تغییر کرده است، حتی پیوند کتاب و مخاطبان آن و نوع فیلم‌ها و سریال‌ها دچار تحول شده است، سلیقه مخاطب نیز تغییر کرده است و برای زنده نگه‌داشتن نقالی ارتباط بین حاملان این هنر و مخاطب دوباره باید برقرار شود، این موضوع نیازمند یک‌سری برنامه‌ریزی است. در این زمینه تحقیقی در وزارت میراث فرهنگی انجام شده است مبنی بر این‌که چگونه می‌توان علاقه‌مندی نسل جوان را درباره نمایش‌های سنتی، از جمله «سیاه‌بازی» یا «نقالی» دوباره برقرار کرد.

او اضافه کرد: نتیجه آن، یک‌سری راه‌های تشویقی بود. آموزش و آشنا کردن جامعه با این نوع نمایش‌ها از کودکی تا از همان سن به میراثی که از گذشتگان باقی مانده، افتخار کنند و لازمه آن «شناخت» است. وقتی ردپایی از نقالی و نمایش‌های سنتی در آموزش‌های مدارس نیست، بچه‌ها نمی‌دانند؛ چرا باید شاهنامه دوست داشته باشند. امروز چه تعداد از بچه‌های ما قصه‌های شاهنامه را می‌شناسند، یا اصلا قصه‌های عامیانه خودمان را می‌شناسند که بعد به نقالی و خیمه‌شب‌بازی و ... علاقه‌مند شوند؟

چقدر در کودکی این نمایش‌ها را دیده‌اند که در بزرگسالی هم این خاطره و علاقه در آن‌ها زنده شود؟

ایرانی‌ها «نقالی» را نمی‌شناسند

این پژوهشگر، نویسنده و عضو هیأت علمی گروه هنرهای سنتی اظهار کرد: برطرف کردن این خلأ به برنامه‌ریزی نیاز دارد و باید با همکاری دولت انجام شود، اما نکته حائز اهمیت این است که دولت نباید در زمینه‌های فرهنگی مستقیما دخالت کند، بلکه باید بسترسازی کند. به ویژه در حوزه میراث ناملموس باید حاملان این میراث را حمایت کند، کاستی‌ها را رفع کند و اجازه دهد تعامل بین حاملان و جامعه، به شکل طبیعی برقرار شود. در واقع دولت باید در این حوزه کمک کند، اما دخالت نکند و راه تعامل را باز بگذارد. این دخالت نکردن خیلی مهم است، یعنی

سعی نکند به این حوزه جهت دهد و بگذارد جامعه خودش را پیدا کند، اما متاسفانه این حمایت وجود ندارد و جامعه مخاطب «نقالی»، که کل ایران است، نقالی را نمی‌شناسد. مگر جمع‌های کوچک، که این هنر را به شکل جدی‌تر جزء هویت خودشان می‌دانند.

«نقالی» را مدرن نکنید

مسؤول تهیه و ثبت پرونده جهانی نقالی درباره میزان دخل و تصرف‌ها در روایت‌های نقالی و اثر آن بر جایگاه این هنر و میراث ایرانی در یونسکو و در ابعاد جهانی، گفت: میراث ناملموس همواره در حال تعامل با شرایط سیاسی، اجتماعی و فرهنگی زمانهٔ خودش است، اما این تحولات باید به گونه‌ای باشد که هسته اصلی آن میراث، دستخوش تغییر نشود. نقالی یک هنر شفاهی بوده و هست و می‌تواند مانند هنرهای دیگر دچار تغییر و دخل و تصرف شود. از این‌رو ثبت داستان‌های نقالی در قالب طومارهای نقالی اتفاق افتاده که تعدادی از آن‌ها هم چاپ شده است. در واقع این طومارها برای مرشدان نقالی بوده که آن‌ها را ثبت کرده‌اند. حال، در برخورد مدرن داستان‌های جدیدی برای نقالی انتخاب می‌کنند که این دیگر نقالی سنتی نیست. برای مثال اگر با گیتار جاز نقالی کنند آن نقالی دیگر به عنوان یک هنر سنتی شناخته نمی‌شود و اصالت خودش را از دست می‌دهد. به دلیل این‌که کانونی که نقالی را اجرا می‌کند، از دست رفته است.

او اضافه کرد: با این حال این تغییرات رخ می‌دهد، اما جامعه مخاطب از آن استقبال نمی‌کند و برای همین است که باید نمونه‌های کهن آن را نگه دارند. نقالی هنر زنده است، باید جایی باشد که با حمایت دولت نقالی‌هایی را ببینیم که به شکل و شیوه‌های اصیلش اجرا می‌شود و ارتباطش را با نقطه آغازین قطع نکرده است، اما در این زمینه هم اقدامی انجام نشده است. برای مثال در هند و چین برای «تئاتر نو» تماشاخانه‌هایی وجود دارد که در چند نوبت از سال، نمایش را به همان شکل سنتی اجرا می‌کنند و توریست برای تماشای این نمایش‌ها برنامه‌ریزی می‌کند. ما هم اگر می‌خواهیم نقالی از بین نرود باید برای مرشدهای قدیمی اجراهای ثابتی در طول سال بگذاریم و اطلاع‌رسانی کنیم که مردم ببینند و این نوع نمایش از یادشان نرود. درست است که فیلم‌هایی از نقالی این مرشدان وجود دارد، اما اجرای زنده چیز دیگری است.

به اعتقاد این پژوهشگر، «نقالی» و دیگر نمایش‌های سنتی به رونق گردشگری هم می‌تواند کمک کند، اما به شرطی که اصالت آن را از بین نبریم و دخل و تصرف در روایت‌های نقالی مداخله‌گرانه نباشد.

«نقالی» با «پرده‌خوانی» یکی نیست

مسؤول تهیه و ثبت پرونده جهانی «نقالی» در ادامه به تفاوت «نقالی» و «پرده‌خوانی» اشاره کرد و گفت: در پرونده جهانی نقالی، پرده‌خوانی از نظر تاریخی ذیل نقالی قرار دارد. نقالی نوعی نمایش سنتی است، با یک اجرای تک‌نفره و با قصه‌ای از دوران صفوی تا جایی که شواهد نشان می‌دهد. این نقل‌ها گاهی با پرده‌های نقاشی‌شده اجرا می‌شوند، اما در نقالی خودِ نقال و عصایی که دارد، حرکات بدنی او و هنر بازیگری‌اش در مرکز اجرا و توجه قرار می‌گیرد. حال آن‌که در پرده‌خوانی «پرده» به واسطه مجالس بی‌شماری که بر آن نقش زده شده، در مرکز توجه قرار می‌گیرد.

او ادامه داد: از طرفی «نقالی» به شکل عام بدون پرده می‌تواند اجرا شود. اشتباهی که وجود دارد و در تلویزیون و برنامه‌های رسانه‌ای چه داخل ایران و چه خارج از ایران به آن دامن می‌زند، این است که نشان می‌دهند نقال از روی پرده نقل می‌کند و همیشه پرده‌ای پشت نقال است. در حالی‌که این اشتباه است، این نه نقالی است و نه پرده‌خوانی. «نقال» اصلا به پرده نیازی ندارد و این پرده‌خوان است که به پرده نیاز دارد، چون در قصهٔ خود به مجلس‌های پرده اشاره می‌کند و از مجلسی به مجلس دیگر می‌رود. متاسفانه رسانه‌ها نیز در انتقال غلط شکلِ این دو هنر، نقش زیادی دارند.

نعمت طاووسی همچنین درباره قدمت «نقالی» بیان کرد: «نقالی» از دوران پیش از اسلام و دوران باستان به شکل‌های گوناگونی وجود داشته است. در آن زمان خنیاگران یا گوسان‌هایی بودند که هم در دربار و هم خارج از دربار قصه‌خوانی می‌کردند. البته به شکل امروز «نقالی» نبوده است، آن‌ها ساز می‌زدند و قصه‌هایشان را به آواز می‌خواندند و بازیگری می‌کردند. همچنین در بسیاری از اشعار ما نیز به «نقالی» اشاره شده است. یکی از مواردی که می‌توان به آن استناد کرد، ماجرای «مرگ اسب خسرو پرویز» است که هیچ‌کس جرأت مطرح کردن آن را نداشته و یک نقال با نقالی کردن این خبر را به خسرو پرویز می‌دهد.

فراخوان دوازدهمین دوره جشنواره کتابخوانی رضوی در فارس اعلام شد

ایرنا: سرپرست اداره کل کتابخانه های عمومی فارس با اشاره به برگزاری دوازدهمین دوره جشنواره کتابخوانی رضوی گفت: با موافقت سازمان مدیریت و برنامه ریزی استان، شرکت در جشنواره کتابخوانی رضوی برای کارکنان دولت در فارس، آموزش ضمن خدمت محسوب می‌شود.

محمدحسین فیروزی روز شنبه در این خصوص افزود: باتوجه به برگزاری دوازدهمین دوره جشنواره کتابخوانی رضوی با هماهنگی های صورت گرفته و موافقت سازمان مدیریت و برنامه ریزی استان فارس، شرکت در جشنواره کتابخوانی رضوی برای کارکنان دولت آموزش ضمن خدمت درنظر گرفته شده و کارکنان دستگاه های اجرایی با شرکت فعال و موثر در جشنواره کتابخوانی رضوی می توانند از گواهی آموزش ضمن خدمت بهره مند شوند.

فیروزی با تصریح اینکه کارکنان دستگاه های اجرایی می توانند برای شرکت در این جشنواره بزرگ فرهنگی و کتابخوانی به سامانه جشنواره به نشانی www.samakpl.ir مراجعه کنند، افزود: برای افرادی که نمره حد نصاب را کسب نمایند، گواهینامه آموزشی دوره های عمومی صادر خواهد شد و گواهینامه مذکور جزو سازوکار انگیزشی کارکنان محاسبه می‌شود.

سرپرست اداره کل کتابخانه های عمومی فارس با اشاره به منابع جشنواره، عنوان کرد: دو کتاب «آبی‌ها» نوشته سعید تشکری از انتشارات به‌نشر و «ماه در محاق؛ مروری بر اندیشه‌های سیاسی و اخلاقی امام حسن عسکری(ع)» نوشته آیت ا...دکتر احمد بهشتی از انتشارات اطلاعات، منابع ویژه بخش جوان و بزرگسال است و کارمندان دولت می توانند در این بخش شرکت کنند.

وی همچنین از مهلت شرکت در مسابقه تا یکم تیرماه خبر داد و افزود: خانواده های کارکنان دستگاه های اجرایی نیز می توانند در رده های سنی، خردسال، کودک، نوجوان و بزرگسال و در همه قالب های جشنواره شرکت کنند.

فیروزی خاطرنشان کرد: صدور گواهی آموزشی برای کارمندان با هدف جلب هرچه بیشتر مشارکت در جشنواره کتابخوانی رضوی در استان فارس انجام شده است. همکاری دستگاه ها در برگزاری این رویداد، به برگزاری پرشور این جشنواره در استان کمک خواهد کرد.

گفتنی است دوازدهمین دوره جشنواره کتابخوانی رضوی از سری برنامه‌های بیستمین دوره جشنواره بین‌المللی امام رضا علیه السلام، به میزبانی نهاد کتابخانه‌های عمومی کشور برگزار می‌شود. اشاعه و ترویج فرهنگ و معارف ائمه معصومین علیهم السلام و آموزه‌های آن به ویژه فرهنگ منوّر رضوی؛ گسترش فعالیت‌های کتاب‌خوانی و مطالعه کتاب‌های مرتبط با سیره پاک ائمه معصومین علیهم السلام به‌ویژه حضرت امام رضا علیه السلام؛ شناسایی و معرفی کتاب‌های فاخر مرتبط با فرهنگ و سیره اهل بیت علیهم السلام از طریق انتشار گسترده این آثار و اعتلای فرهنگ ایرانی متکی به فرهنگ دینی از اهداف این جشنواره در دوازدهمین دوره برگزاری است.

این جشنواره از روز بهمن ماه ۱۴۰۱ آغاز شده است و تا یکم تیرماه ۱۴۰۲ ادامه دارد. علاقه‌مندان برای شرکت در جشنواره و ارسال آثار می‌توانند به کتابخانه های عمومی استان فارس یا سایت جشنواره به نشانی razavi.samakpl.ir مراجعه کنند.