والعصر
عصر مردم
هر که او آگاهتر جانش فزون
با عصر آنلاین ما را دنبال کنید https://asremardom.ir
شنبه ۱۶ بهمن ۱۴۰۰- ۳ رجب ۱۴۴۳- سال بیست و هفتم دوره جدید - شماره ۷۴۰۹ - ۶۰۰۰ تومان
۱۲ صفحه
ASR e MARDOM - IRANDAILY - NO.7409 VOL. 27 - Feb 5،2022

رسوبات فرهنگ شاهی
محمد عسلی
۲

جزییات دستگیری قاتل مامور ناجا تشریح شد
۹

نرگس آبیار:
دکور فیلم را از باغ عفیف آباد می‌برم؛ استقبال فعالان میراث‌فرهنگی شیراز
۱۲

قانعی در آغاز به کار بیست و یکمین جشنواره فیلم فجر در شیراز:

جشن سینمای ایران نشانه باورمندی این هنر به آرمان‌هاست

۱۲

بدرقه باشکوه شهید نیروی انتظامی در شیراز
۳

شمار نمایندگان کرونایی مجلس به ۵۰ نفر رسید

تسنیم نوشت: نمایندگان کرمانشاه، قم و علی‌آباد نیز به ویروس کرونا مبتلا شدند.
محمد رشیدی نماینده کرمانشاه در مجلس شورای اسلامی‌در صفحه رسمی‌توییترش از ابتلایش به ویروس کرونا خبر داد و نوشت: «برای بار سوم مبتلا به کرونا شدم. خیلی مراقبت کنید که این سویه جدید کرونا سرعت ابتلا و سرایتش بالاست. در امان خدا باشی».
رحمت‌الله نوروزی نماینده مردم علی‌آباد در مجلس شورای اسلامی‌نیز از ابتلای خود به ویروس کرونا خبر داد و گفت: حال عمومی‌بنده مناسب است و در حال حاضر در منزل بستری هستم.

بانک‌ها در صورت عدم رعایت نرخ سود مصوب به هیأت انتظامی ارجاع می‌شوند

مدیرکل روابط عمومی‌بانک مرکزی گفت: پرونده بانک‌هایی که نرخ سود تسهیلات و سپرده‌ها را رعایت نکنند به هیأت انتظامی ارسال می‌شود.
«مصطفی قمری‌وفا» در این خصوص اظهار داشت: بانک‌ها حتما باید مراقبت لازم درباره رعایت نرخ سود تسهیلات و سپرده‌ها در شعبات خود را داشته باشند، چرا که عدم رعایت نرخ سود در محدوده‌های مصوب شورای پول و اعتبار موجب ارجاع پرونده آن بانک به هیأت انتظامی‌می‌شود.
وی اضافه کرد: در این اواخر نیز پرونده چند بانک در این‌باره به هیأت انتظامی‌ارسال شده است.
به گزارش ایرنا، بنا به دستور سید احسان خاندوزی وزیر امور اقتصادی و دارایی مقرر شد از هفتم دی ماه اخذ هر نوع نرخ سود تسهیلات بانکی، خارج از مصوبه شورای پول و اعتبار متوقف شود. براین اساس بانک‌های دولتی موظف شدند تا مبالغ خارج از مصوبه شورای پول و اعتبار را چه مربوط به امسال یا سال‌های گذشته، به مشتریان مسترد کنند.

امام جمعه بیرم:
وعده‌های مسئولان به مردم منطقه سیل‌زده بیرم محقق نشده است
۴

دستور دادستان کل کشور به دادستان‌ها در پی شهادت مامور نیروی انتظامی‌در فارس
۲

رییس کمیسیون سلامت، محیط زیست و خدمات شهری شورای شهر شیراز :
پروژه‌های محدوده شهرداری منطقه دو بر اساس نیازسنجی محلات در حال اجرا است
۳

در ۹ ماهه امسال بیش از ۵۰۰۰ واحد صنعتی ایجاد شد
۱۰

سفر رئیس سازمان محیط زیست به بختگان
۴

عضو ستاد کرونای جهاد دانشگاهی:

تعلل در کنترل پیک ششم کرونا بحران جدی در پی دارد

یک متخصص ویروس شناسی پزشکی با انتقاد از برگزاری جشنواره فیلم فجر با کم توجهی به پروتکل‌های پیشگیری از کرونا و تعلل ستاد ملی کرونا و مسئولان مربوطه در کنترل پیک ششم کرونا نسبت به خطر بروز بحرانی جدی در خیز جدید کرونا هشدار داد.
به گزارش ایسنا، دکتر رامین صرامی‌فروشانی، عضو ستاد کرونای جهاد دانشگاهی تصریح کرد: با وجود اخطارهای قبلی و تحقق پیش‌بینی متخصصان مبنی بر وقوع پیک ششم کرونا و مشاهدات عینی مبنی بر خیز مجدد بیماری که به نظر سهمگین‌تر از پیک‌های قبلی هم خواهد بود، متاسفانه اقدامی جدی جهت کنترل خیز جدید همه‌گیری صورت نپذیرفته و حتی با تغییر وضعیت پایتخت به قرمز هیچ‌گونه محدودیتی به انجام نرسیده است.
رییس پژوهشکده سرطان معتمد جهاد دانشگاهی با ذکر برگزاری جشنواره فیلم فجر به عنوان نمونه‌ای از این بی‌توجهی‌ها افزود: در این باب صد افسوس که برگزاری جشنواره فیلم فجر به سلامت شهروندان مقدم دانسته شد و سینماها شاهد حضور خیل هنردوستان بی‌اعتنا به سلامت خود و جامعه بودند!
وی ادامه داد: عجیب‌تر از آن تاخیر ستاد ملی کرونا در ابلاغ دستورات لازم بود که به روز شنبه موکول شد، در حالی که متخصصان می‌دانند که در یک همه‌گیری، کنترل سریع در مراحل اولیه شروع آن - که زمان طلایی

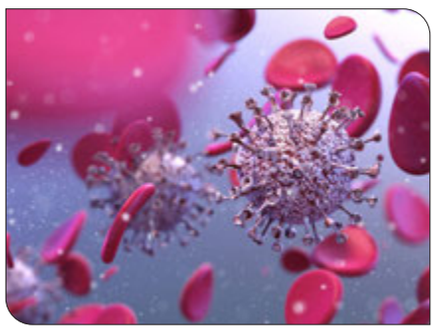

مقابله با آن تلقی می‌شود - می‌تواند چاره ساز باشد و بعد از آن چندان موثر نیست.
عضو اتاق فکر ویروس‌شناسی سازمان نظام پزشکی افزود: امیدوارم این تعلل مسوولین تنها به علت مشغله و رسیدگی به امورات مهم‌تر باشد چرا که اگر خدای ناکرده با تصور کم‌خطر بودن سویه اِمیکرون، بنا بر این باشد تا با عدم کنترل عمدی و رهاسازی ویروس در جامعه و انتشار سریع ویروس به ایمنی گله‌ای دست یابیم، یقینا کشور با مخاطره جدی روبرو خواهد شد.
این متخصص ویروس‌شناسی با تبیین ویژگی‌های همه‌گیری در موج ششم گوشزد کرد، اگرچه به نظر می‌رسد سویه‌های در گردش فعلی از جمله اِمیکرون بیماریزایی کمتری دارند، ولی باید دقت کرد که بیماری‌زایی این سویه‌ها تنها در افراد سه دوز واکسینه کمتر بوده و هیچ تضمینی برای عدم بروز عوارض جدی و بیماری شدید در افراد واکسینه نشده نیست. این در حالی است که هنوز درصد زیادی از قشر فعال جامعه خصوصاً جوانان یا سه دوز واکسینه‌نشده و یا مایل به دریافت واکسن نیستند.
صرامی‌خاطرنشان کرد: سویه‌های فعلی کرونا قدرت بسیار بسیار بالای انتشار دارند که حتی مشاهدات عینی حکایت از قابلیت انتقال و انتشار بیش از داده‌های قبلی دارد و از همه مهم‌تر کودکان و نوجوانان را با احتمال بیشتری آلوده می‌کند. از همه مهم‌تر اطلاعات و مشاهدات متاسفانه نشان می‌دهد که حتی افراد سه دوز واکسینه به راحتی هم خود آلوده شده و هم ویروس را به دیگران انتقال می‌دهند.
رییس پژوهشکده سرطان‌معتمد جهاد دانشگاهی در پایان نتیجه‌گیری کرد که با توجه به ویژگی‌های مذکور در صورت عدم‌چاره اندیشی جدی و سریع خصوصا انجام‌غربالگری هوشمند بعید نیست که در نهایت افراد غیرواکسینه حتی از طریق افراد واکسینه - که بعضاً یا ناقل بی‌علامت هستند و یا عوارض خفیفی بروز می‌دهند - به ویروس آلوده شوند که در این صورت مجددا شاهد سر ریز شدن تخت‌های آی‌سی‌یو خواهیم بود.

۲۱۶ درخواست تحقیق و تفحص ، تا ۵/۱ میلیارد تومان هزینه هر تفحص مصوب

قالیباف گفت: گزارشی را از تحقیق و تفحص‌های دوره‌های قبل بررسی و متوجه شدیم آنها اثر مورد نظر را نداشته‌اند ... برخی جهت گیری‌ها باعث شده نتیجه نهایی تفحص‌ها ضعیف باشد.
به گزارش خبرآنلاین ، این جمع بندی واقع بینانه قالیباف رئیس مجلس یازدهم پیرامون نتایج تحقیق و تفحص‌ها در قوه مقننه است که پنجم بهمن امسال و در جلسه رای گیری درباره تحقیق و تفحص از «غار علیصدر» بیان شد و البته تاثیری در نتیجه رای گیری نداشت و غار علیصدر هم تحقیق و تفحصی شد.
این روزها ، بازار تحقیق و تفحص داغ است و از وزارت نفت دولت‌های یازدهم و دوازدهم و نهاد ریاست جمهوری دوران روحانی تا اتاق بازرگانی ایران و شرکت مهندسی آب و فاضلاب کشور، صندوق بازنشستگی کارکنان صدا و سیما یا مشمول تحقیق و تفحص قرار گرفته اند یا تحقیق و تفحص از آنها در دستورکار مجلس قرار دارد.
نکته قابل توجه اینکه درخواست‌های تحقیق و تفحص نمایندگان چندین برابر نرخ تصویب آنها در صحن علنی مجلس یازدهم بوده است. طبق یک گزارش در مردادماه امسال ۱۸۹درخواست تحقیق و تفحص از سوی نمایندگان تقدیم هیأت‌رئیسه شده بود. کمیسیون‌ها و هیأت‌رئیسه مجلس در کنترل میل نمایندگان به تحقیق و تفحص‌ها نقش اساسی ایفا می‌کنند و عمده درخواست‌های نمایندگان در مرحله ارجاع به کمیسیون‌ها و بررسی در صحن علنی حذف می‌شوند. بررسی عملکرد مجلس دهم و نهم نیز تصویر مشابهی از فضای تحقیق و تفحص‌ها به‌دست می‌دهد.

تحقیق و تفحص‌ها چقدر برای مجلس آب می‌خورد؟

گفته می‌شود هر تحقیق و تفحص در مجلس دهم ۲۵۰ میلیون تومان هزینه داشته که این رقم در شرایط فعلی تا یک میلیارد و پانصد میلیون تومان ، امکان افزایش دارد.از سویی ۳۶۵ مورد تقاضای تحقیق و تفحص در مجلس دهم و ۲۱۶ تحقیق و تفحص در نوبت رسیدگی مجلس یازدهم ، نمایانگر هزینه بالای نظارت مجلس با ابزار تحقیق و تفحص است. ابزاری که می‌تواند با گزارشات کم هزینه تر دیوان محاسبات یا مرکزپژوهش‌ها جایگزین شود.
تحقیق و تفحص‌های انجام گرفته شده در ادوار مختلف مجلس نشان می‌دهد که عموما انجام تحقیق و تفحص دست‌کم ۶ ماه و حداکثر یک سال زمان نیاز دارد تا به نتیجه برسد. با احتساب۲۱۶ تحقیق و تفحص در نوبت رسیدگی، بایستی مجلس یازدهم در مجموع ۱۲۹۶ ماه معادل۱۰۸ سال زمان برای تحقیق و تفحص‌ها زمان صرف کند! با توجه به بی نتیجه باقی ماندن تحقیق و تفحص‌های مجلس دهم ،با یک حساب سر انگشتی ، اگر هزینه هر گزارش در آن سال ، حدود ۲۵۰ میلیون تومان درنظر بگیریم، در مجموع بیش از ۵۰ میلیارد تومان هزینه ابزار نظارتی شده است که کارایی و اثربخشی لازم را نداشته است.
این در حالی است که به گفته سلیمی‌عضو هیأت رئیسه مجلس، «در حال حاضر حداقل ۲۱۶ تحقیق و تفحص در مجلس یازدهم در نوبت رسیدگی است» به گزارش تسنیم ، شمار ۱۸۹طرح تحقیق و تفحص ارائه شده به مجلس به ۶ پرونده به‌دلیل عدم‌صراحت درخواست، ترتیب اثر داده نشده است، ۱۴ پرونده در انتظار تعیین‌تکلیف نزد هیأت‌رئیسه قرار داشته و ۱۶۹ پرونده دیگر نیز برای رسیدگی به کمیسیون‌های تخصصی ارجاع شده است و هیأت رئیسه مجلس یازدهم می‌خواهد هزینه هر تحقیق و تفحص را تا مرز ۳۰ میلیون تومان نگه دارد. موضوعی که بنظر می‌رسد با توجه به سازوکار تحقیق و تفحص‌ها و نیروهای لازم برای اجرای این پروژه، امکان آن در عرصه عمل وجود ندارد.

تجربه عینی از هزینه واقعی یک تحقیق و تفحص

یوسفیان‌ملا ، نماینده ادوار هفتم، هشتم، نهم و دهم مجلس می‌گوید: زمان ما هر تحقیق‌و تفحص حدود ۴۰۰-۳۰۰ میلیون تومان هزینه داشت. مواردی مثل کارشناس، اعزام به محل تحقیق‌و تفحص، خودروهای در اختیار، وعده‌های غذایی، حق ماموریت، بلیت هواپیما برای تحقیق خارج از شهر، هزینه هتل و...همه باعث می‌شود همان روز اول تشکیل هیأت تحقیق‌وتفحص، چند صدمیلیون از هیأت رییسه مجلس اعتبار گرفته شود.
او ادامه می‌دهد: زمان ما دست کم هر تحقیق ۲۰۰ میلیون هزینه داشت. الان با بالارفتن هزینه‌ها ممکن است بودجه لازم سه برابر شده باشد و کف آن به ۵۰۰ میلیون تومان رسیده باشد.هر چه واحد مورد تحقیق گسترده‌تر باشد هزینه آن بیشتر است. برای مثال چهار خودرو برای تحقیق و تفحص را در نظر

بگیرید؛ آن زمان ما برای هر خودرو ۲۵ میلیون تومان می‌دادیم و می‌شد ۱۰۰ میلیون. ولی الان چهار ماشین در اختیار قرار گیرد می‌شود یک میلیارد.
یوسفیان‌ملا تصریح می‌کند: آن زمان بلیت هواپیما می‌خریدند مثلا برای تحقیق از مناطق آزاد که یکی در جنوب بود و یکی در شمال. تصور کنید یک هیأت ده نفره با هواپیما چندین بار جابجا شوند. سال ۹۲ و ۹۳ هزینه این‌ها حدود ۲۵۰ تا ۳۰۰ میلیون تومان میشد. ۲۵۰ میلیون تومان آن زمان به نظر شما الان یک میلیارد تومان نمی‌شود؟ فقط هم این‌ها نیست.حق ماموریت را هم باید لحاظ کرد. اجاره دفتر تحقیق‌و تفحص هم هست. یا فرضا تصور کنید یک کارشناس را برای ۶ ماه بیاورید و بخواهید مزد بدهید. آیا میتوانید کمتر از ماهی ۱۰ میلیون تومان حقوق بدهید؟

معاون دادستان کل کشور:

تولیدکنندگان ایرانی فکر نکنند می‌توانند کالاها را به هر قیمتی خواستند بفروشند

میزان نوشت: معاون قضایی دادستان کل کشور گفت: دستگاه قضا از ماه‌ها پیش به موضوع گرانی لوازم خانگی ورود داشته است اما این حمایت به معنای این نیست که تولید کنندگان فکر کنند بدون رقیب می‌توانند کالاها را به هر قیمتی عرضه کنند زیرا اجازه نمی‌دهیم این اقدام عاملی برای رسیدن سود به دیگران و اذیت شدن مردم باشد.
سعید عمرانی درباره گرانی لوازم خانگی و پیگیری‌های قوه قضاییه درباره چرایی این امر اظهار کرد: چند ماه پیش با تجمعی در یکی از ساختمان‌های قوه قضاییه پیرامون گرانی لوازم خانگی مواجه شدیم و حسب دستور رئیس دستگاه قضا بنده به این موضوع ورود پیدا کردم.
معاون قضایی دادستان کل کشور با بیان اینکه پیگیری‌های صورت گرفته منجر به صدور نامه‌ای به وزیر صمت شد گفت: نامه‌ای مبنی بر تشخیص، کنترل و کاهش قیمت لوازم خانگی به وزیر صمت نوشته شد؛ در این نامه تذکر داده‌ایم فضای حمایت از تولید و نبود رقیب خارجی نباید مورد سوء استفاده قرار گیرد.
وی ادامه داد: همچنین جلسه ای را دو هفته پیش با وزیر صمت و معاونان وی درباره قیمت کالاها برگزار کردیم و طرح تحولی از سوی آنها ارائه شد و از دستگاه قضا نیز کمک خواستند؛ به زودی جلسه‌ای با داستان‌های سراسر کشور و وزیر صمت برگزار می‌کنیم تا نظارت‌های لازم ابلاغ شوند.
عمرانی با بیان اینکه حمایت دستگاه قضا از تولیدکنندگان به معنای این نیست که آنها بتوانند هر اقدامی‌را انجام دهند گفت: دستگاه قضا از ماه‌ها پیش به موضوع گرانی لوازم خانگی ورود داشته است اما این حمایت به معنای این نیست که تولید کنندگان فکر کنند بدون رقیب می‌توانند کالاها را به هر قیمتی عرضه کنند آنها نباید تصور کنند اگر رقیبی وجود ندارد می‌توانند قیمت کالاهای خود را افزایش دهند زیرا اجازه نمی‌دهیم این اقدام عاملی برای رسیدن سود به دیگران و اذیت شدن مردم باشد.
معاون قضایی دادستان کل کشور تصریح کرد: هر نوع گران فروشی بیش از هزینه تمام شده و سود متعارف، با جرائم سنگین و برخوردهای نظارتی همراه خواهد بود و فرمان مقام معظم رهبری نصب العین است.

سرمقاله

• محمد عسلی

رسوبات فرهنگ شاهی

شاه صرفا یک شخص در لباس حاکمیت و میراث‌دار سیاست رضاخانی نبود که با رفتنش تمامی‌ساختار فکری، اقتصادی، سیاسی و فرهنگی مردم ایران دچار تحول و تغییرات بنیادین شود. بلکه شاه مجری و فرمانده یک الگوی دیکتاتوری نهادینه شده در سلسله شاهان بود. او احساس می‌کرد در رأس هرمی‌قرار دارد که قاعده آن ملتی هستند که می‌باید اریکه سلطنت او را بر دوش کشند و همانند داریوش هخامنشی که نقش سنگی آن بر سردر دروازه ورودی تخت جمشید بوده و اینک در بریتیش میوزیم انگلیس بر فراز دیوار ورودی است می‌باید سنگینی آن را تحمل کنند و حتی اعتراض هم نداشته باشند. چون شاه هست و صاحب فرمان. و حرف اوست که تعیین کننده تمامی‌امورات مردم است. براساس شواهد تاریخی تمامی‌شاهان، حتی کریم خان زند که خود را وکیل الرعایا نامید هر زمان که قدرت خود را در خطر دید دست به شمشیر برد و مخالفان را سرکوب کرد. این فرهنگ توسل به زور و اعمال قدرت در فرهنگ و رفتار بعضی مردم رسوب کرده به گونه ای که هنوز بعضی از مدیران اداری که صاحب امضاء هستند احساس شاهانه دارند و با تکبر و خودبزرگ‌بینی بدون توجه به خواسته ارباب رجوع و نقدهایی که رسانه‌ها بر عملکردشان دارند اعمال قدرت می‌کنند و همین که با تغییرات دولت بعدی از اسب قدرت پیاده‌شان می‌کنند خود را منتقد مدیر بعدی نشان می‌دهند و از در مخالفت با وی برمی‌آیند.

در آموزش و پرورش هم نحوه برخورد تربیتی با دانش‌آموزان و حتی در مراکز دانشگاهی با دانشجویان بیشتر رفتاری دیکتاتورمآبانه بود به عنوان مثال تنبیه بدنی، فلک کردن، تحقیر و توسری زدن که شیوه شاهان بود اعمال می‌گردید.

از این رو استعدادها سرکوب می‌شد و خلاقیتی بروز نمی‌کرد هرچند شاه در مدارس سوئیس تحصیل کرده بود اما رفتار زورآورانه پدرش او را به فردی خودمحور و دیکتاتور تبدیل کرد به گونه‌ای که در سال ۱۳۵۳ سیستم تک‌حزبی را اعلام کرد و گفت: «حزب فقط حزب رستاخیز. مملکت به یک حزب بیشتر نیاز ندارد. هر کس نمی‌خواهد راه خارج باز است.»

شاه آنقدر خود را صاحب قدرت می‌دید که حزب فرمایشی برآمده از اراده خود را بر حزب برآمده از اراده مردم ترجیح داد هرچند احزاب دیگر هم چندان آزاد و صاحب اراده نبودند و بدون نظارت ساواک موجودیتشان پذیرفته نبود.

شاه که طبق قانون اساسی اجازه ورود به تمامی‌مقدرات کشور را نداشت اما در ارتش، سیاست خارجی، اقتصاد، امورات فرهنگی و تبلیغاتی دخالت می‌کرد و با این اندیشه که سایه خدا در زمین است نمی‌توانست این مطلب را درک کند که اگر می‌خواهد ایران را به سطح کشورهای پیشرفته جهان برساند باید در اولویت اول قانون را محترم بشمارد و به مردم اجازه مشارکت در امور عمومی‌بدهد. مشارکت مردم در امور عمومی‌مردم را فهیم، خلاق، مشتاق و فعال می‌کند. موضوعی که شاه اراده خود را اراده عموم مردم می‌دانست هرچند منتخب مردم نبود واژه شاه در فرهنگ شفاهی در شعر شاعران، در برجسته کردن محاورات و سخنان ناطقین در معرفی کالاهای برتر جلو کلمات قرار می‌گرفت تا بار سنگین ارزش به آنها بدهد. به عنوان مثال: شاه بیت، شاهراه، شاهکار، شاه‌نشین و امثالهم.

امروز هم این واژه‌ها در ادبیات و محاورات عمومی‌به کار برده می‌شوند. وقتی شاه رفت چنان واژه شاه در بعضی مواقع با تنفر بیان می‌شد که اختلافاتی را دامن می‌زد. من خود شاهد بودم دعوایی را که در مقابل یک نانوایی در شیراز رخ داد شخصی معترض شاطر را که لحظاتی برای خوردن چای دست از پخت کشیده بود خطاب کرد و به او گفت: «شاه رفت و تو دیگر شاه طر نیستی بلکه طری» و این گفته منجر به دعوای فیزیکی شد و طنزی برای مردم. اما در واقع چنین نبود زیرا شاطر به معنای چالاک است و ربطی به واژه شاه ندارد. این مثال را از آن رو آوردم تا یادآور شوم بیزاری مردم عامی‌از شاه و واژه آن یک واقعیت بود. اما شاه فقط یک واژه نبود. بلکه یک بار سنگین فرهنگی بود که در تمامی‌ذهن و روح مردم رسوخ کرده بود تا آنجا که حافظ هم به اختیار یا اجبار در وصف شاه زمان خود غزلی معروف دارد به این مطلع:

«جوزا سحر نهاد حمایل برابرم
یعنی غلام شاهم و سوگند می‌خورم
شاها اگر به فضل رسانم سریر فضل
مملوک این جنابم و مسکین این درم...»

اما ناصرخسرو قبادیانی در مخالفت با شاهان قصیده‌ای معروف دارد که همان موجب دربه‌دری و فلاکت او شد.

«من آنم که در پای خوکان نریزم
مر این قیمتی در لفظ دری را...»

در واقع شاه نوعی خودکامگی و اراده مطلق را در سلسله‌های شاهنشاهی به فرهنگ ما

ادامه در ستون روبرو

رئیس شورای هماهنگی تبلیغات اسلامی:

دستاوردهای انقلاب اسلامی نه تنها قابل دفاع بلکه مایه مباهات و افتخار است

رئیس شورای هماهنگی تبلیغات اسلامی‌با اشاره به برگزاری مراسم دهه فجر امسال گفت: برنامه‌های دهه فجر امسال با حضور آحاد مردم برگزار خواهد شد و تلاش ما این است با حفظ دستورالعمل‌های بهداشتی مراسم ۲۲ بهمن را در شهرهای مختلف برگزار کنیم.

به گزارش ایسنا، حجت‌الاسلام والمسلمین محمدحسین موسی‌پور رئیس شورای هماهنگی تبلیغات اسلامی‌در پیش خطبه نماز جمعه دیروز تهران با تبریک چهل و سومین سالگرد پیروزی انقلاب اسلامی‌گفت: انقلاب اسلامی‌پدیده بزرگ قرن ۲۰ است. یک انقلاب شگفت‌انگیز و منحصر به فرد که تحولات عظیمی‌را در پی داشت و مسیر تاریخ را عوض کرد. عواملی که موجب وقوع انقلاب اسلامی‌شده در محاسبه نظریه‌پردازان انقلاب و جامعه‌شناسان جایی نداشت. در دنیایی که با سرعت به سمت سکولاریسم و اومانیسم و نفی معنویت و خدا و دین حرکت می‌کرد و در قطب شرق و غرب دین‌گریزی محور اصلی بود انقلاب اسلامی‌با نام خدا و تکیه بر دین به وقوع پیوست و اکنون ۴۳ سال است که مقاوم در برابر توطئه‌ها ایستاده است.

وی با بیان این‌که تمام جامعه‌شناسان غربی بر اهمیت، عظمت و تحولی که انقلاب اسلامی‌ایجاد کرده اذعان کرده‌اند گفت: از مجموع نظرات اندیشمندان غربی در مورد انقلاب اسلامی۲-۳ محور را می‌توان مطرح کرد که یکی از آن‌ها نقش دین، معنویت و خداگرایی و تمرکز این انقلاب بر این عامل است. نقطه قوت انقلاب هویت دینی و به تعبیر امام خامنه‌ای «غیرت دینی» است و جبهه توطئه دشمن نیز برای تضعیف هویت و غیرت دینی است که اگر به این هدف برسند به اهداف دیگرشان نیز رسیده‌اند. حالا باید دید برای مقابله با این هجمه‌های گسترده که به تعبیر رهبر معظم انقلاب جبهه جنگ روانی است چه باید کرد؟

دستور دادستان کل کشور به دادستان‌ها در پی شهادت مامور نیروی انتظامی در فارس

دادستان کل کشور طی دستوری به دادستان‌های سراسر کشور تاکید کرد مساعدت و حمایت از مامورین محترم حافظ امنیت جامعه را با اقتدار و قاطعیت مورد توجه قرار دهند.

به گزارش ایسنا به نقل از روابط عمومی‌دادستانی کل کشور، در پی شهادت مظلومانه مأمور وظیفه‌شناس شهید علی‌اکبر رنجبر در درگیری با اراذل و اوباش در استان فارس، حجت‌الاسلام والمسلمین منتظری دادستان کل کشور با صدور پیامی‌ضمن تبریک و تسلیت به خانواده این شهید، دستور برخورد قاطع با عاملین این دست حوادث را صادر و بر ضرورت بازنگری در قوانین و مقررات و برخورد جدی تاکید کرد.

متن پیام دادستان کل کشور به شرح زیر است:

حوادث هرازچندگاه مقابله مامورین انتظامی‌و امنیتی با تعدادی از اراذل و اوباش که با حضور در ملاءعام موجب شکستن حریم امنیت جامعه شده و آرامش و آسایش مردم عزیز را هدف قرار داده و با سلاح سرد و گرم به دیگران آسیب می‌رسانند و ایجاد رعب و وحشت می‌کنند که گاهی شاهد هدف قرار گرفتن حافظین امنیت توسط جنایتکاران می‌باشیم، مسئولین محترم اطلاعاتی، امنیتی، انتظامی، تقنینی و قضایی را بر آن می‌دارد که نسبت به این امر مهم بازنگری در قوانین، مقررات، آیین نامه‌ها، آرا و احکام را مورد توجه قرار دهند.

یک نمونه غم انگیز اخیر در استان فارس مصداق بارز ضرورت بازنگری است. اینجانب ضمن تعظیم و تکریم نسبت به مامور وظیفه شناس انتظامی‌که در مقابله با عناصر ضد انسانی و امنیتی به فیض شهادت نایل آمد و با عرض تبریک و تسلیت به خانواده معظم و بازماندگان گرامی‌آن شهید و همه همکاران وی در فرماندهی نیروی انتظامی، به دادستان محترم استان و دادستان‌های سراسر کشور تاکید می‌کنم ضمن مساعدت و حمایت از مامورین محترم حافظ امنیت جامعه با اقتدار و قاطعیت حادثه منجر به شهادت را تعقیب و با همکاری نیروهای اطلاعاتی و امنیتی، عامل و عاملین اینگونه حوادث را شناسایی و با سرعت و دقت در رسیدگی و سپردن آنان به دست قانون در چارچوب قوانین و مقررات اقدام لازم را معمول نمایند تا موجب عبرت دیگر عناصری باشد که چنین افکار پلید شیطانی را در سر می‌پرورانند. ترحم به این جانیان، سلب آسایش و امنیت جامعه است که به هیچ وجه روا نخواهد بود.

وزیر آموزش و پرورش:

دولت برای اجرای نظام رتبه‌بندی فرهنگیان مصمم است

وزیر آموزش و پرورش گفت: دولت برای برآورده کردن انتظارات جامعه فرهنگیان در اجرای نظام رتبه‌بندی مصمم است و بر همین اساس در هفته پیش‌رو جلسه‌ای برای رفع ایرادات طرح برگزار می‌شود.

یوسف نوری روز جمعه در حاشیه سفر یک روزه به مازندران در گفت و گو با خبرنگار ایرنا با ابراز تاسف از تاخیر در اجرای این طرح ، افزود : نظام رتبه‌بندی فرهنگیان متاسفانه به دلایل مختلف با موانعی مواجه شد که از جمله آن تامین نکردن اعتبار پایدار برای اجرای آن در سال جاری بوده است.

وی توضیح داد : دولت قبل اعتباری را از محل فروش اموال در تبصره‌ی ۲ جزء یک بند "و" بودجه ۱۴۰۰ برای این طرح در نظر گرفته بود که محقق نشد و به همین دلیل طرح با مانع عدم تامین اعتبار مواجه شد.

وزیر آموزش و پرورش یک دلیل دیگر تاخیر در اجرای نظام رتبه بندی را هم ناقص بودن لایحه دولت دوازدهم و پوشش ندادن انتظارات فرهنگیان برشمرد و گفت : دولت مردمی‌سیزدهم مصمم است که در اسرع وقت این چالش‌ها را برطرف کند و به همین دلیل دولت با نگاه ویژه رئیس‌جمهوری در نخستین گام برای اجرای نظام رتبه‌بندی فرهنگیان در سال آینده ۲۵ هزار میلیارد تومان اعتبار پایدار پیش‌بینی کرد و این طرح به دلیل پیش‌بینی شدن اعتبار پایدار قطعا در سال آینده اجرا خواهد شد.

نوری با تاکید بر این نکته که برای سال جاری نیز اقداماتی در حال انجام است تا موانع اجرای طرح برداشته شود ، افزود : با نگاه بسیار خوب و مساعد رئیس‌جمهوری و پیگیری مجلس و دید مساعد شورای نگهبان این موضوع در دست بررسی قرار گرفت و رفت و برگشت زیادی داشت که امیدواریم به زودی به نتیجه برسد.

وی تاکید کرد : خوشبختانه رئیس‌جمهوری نسبت به این موضوع توجه زیادی دارد و قرار شد در همین زمینه فردا ، شنبه شانزدهم بهمن جلسه‌ای متشکل از مسوولان ارشد کشور تشکیل شود و متعاقب آن نیز روز یکشنبه برای رفع ابهامات شورای نگهبان در رابطه با ایراداتی که به این مصوبه مجلس گرفته بودند جلسه‌ای خواهیم داشت. انشالله در این رفت و برگشت طرح اصلاح شود و به نتیجه برسد.

وی ضمن ابراز امیدواری بابت محقق شدن انتظارات فرهنگیان گفت : قطعا اگر دولت پیگیر درخواست فرهنگیان نبود اعلام می‌کرد که حل مشکل در سال جاری ممکن نیست ، اما این عزم در دولت وجود دارد که چالش‌های موجود را رفع کند.

عراق: عملیات کشتن رهبر داعش با کمک ما صورت گرفت

منابع عراقی اعلام کردند که سازمان اطلاعات این کشور درعملیات کشتن رهبر داعش مشارکت داشته است.

به گزارش ایسنا، به نقل از شفق نیوز، سرلشکر یحیی رسول، سخنگوی نیروهای مسلح عراق اعلام کرد که عملیات کشتن "ابی عبدالله القرداش" ملقب به "ابوابراهیم الهاشمی‌القرشی"، رهبر داعش بعد از اطلاعاتی صورت گرفت که سازمان اطلاعات عراق در اختیار ائتلاف بین المللی تحت امر آمریکا قرار داد.

به گفته وی، این اطلاعات نیروهای آمریکایی را به مکان دقیق رهبر داعش رساند که عملیات در نهایت منجر به قتل وی شد.

روز پنجشنبه جو بایدن، رئیس جمهور آمریکا در بیانیه‌ای اعلام کرد که نیروهای این کشور توانستند رهبر داعش را در عملیاتی در شمال غربی سوریه از پای درآوردند.

وی با اعلام این خبر گفت که کشورش پس از اعلام نابودی رهبر داعش در شمال سوریه، رهبران سازمان‌های افراطی در سراسر جهان را تحت تعقیب قرار خواهد داد.

بایدن خطاب به رهبران این سازمان‌ها گفت: «ما شما را پیدا خواهیم کرد».

اسم اصلی القرشی، امیر محمد سعید عبدالرحمان است که به اسم عبدالله قرداش هم شناخته می‌شد.

موافقت آمریکا با فروش سلاح به ۳ کشور عربی

وزارت خارجه آمریکا با فروش‌احتمالی سلاح به اردن، امارات و عربستان به ارزش بیش از ۴ میلیارد دلار موافقت کرد.

به گزارش ایسنا، به نقل از شبکه خبری روسیا الیوم، آژانس همکاری امنیتی دفاعی وابسته به وزارت دفاع آمریکا(پنتاگون) در بیانیه‌ای اعلام کرد: این توافق‌ها شامل فروش احتمالی جنگنده‌های اف۱۶ و تجهیزات مرتبط با آن به اردن با ارزش ۴.۲۱ میلیارد دلار است.

این معامله با هدف بهبود توانایی اردن برای مقابله با تهدیدات کنونی و آتی است.

واشنگتن همچنین با فروش ۳۱ سامانه توزیع اطلاعات چندمنظوره در یک معامله ۲۳.۷ میلیون دلاری برای به روزرسانی سامانه‌های دفاع موشکی خود موافقت کرد.

این معامله شامل تجهیزات و آموزش برای حمایت از عربستان و منطقه در برابر تهدیدات است.

وزارت خارجه آمریکا همچنین با فروش

ابزارهای یدکی به ارزش ۳۰ میلیون دلار برای سامانه‌های دفاع موشکی هوک و تجهیزات نظامی‌دیگر و سامانه‌های راداری موافقت کرد.

این معامله در جهت حمایت از قدرت امارات برای مقابله با تهدیدات احتمالی است.

در بیانیه آژانس مذکور آمده است: حمایت از چنین معاملاتی یک مسئله اساسی برای حمایت از اهداف امنیت ملی آمریکا از طریق کمک به بهبود امنیت هم‌پیمانان خارج ناتو و مسئله مهمی‌برای ثبات سیاسی و پیشرفت اقتصادی خاورمیانه است.

دادگاهی در دانمارک سه عضو گروه تروریستی الاحوازیه را مجرم شناخت

یک دادگاه در دانمارک سه عضو گروه تروریستی الاحوازیه را به خاطر حمایت از اقدامات تروریستی علیه ایران در همکاری با سازمان اطلاعات عربستان سعودی مجرم شناخت.

به گزارش روز جمعه ایرنا، خبرگزاری رویترز به نقل از یک رسانه محلی دانمارکی با نام «ریتازو» خبر داد که یک دادگاه در دانمارک روز جمعه سه عضو گروه تروریستی الاحوازیه (ASMLA) را به‌خاطر حمایت از اقدامات تروریستی علیه ایران در همکاری با سازمان اطلاعات عربستان سعودی مجرم شناخته است. بر اساس گزارش رویترز، سه فرد مزبور دو سال قبل دستگیر شده بودند و از آن زمان در بازداشت بوده‌اند. حکم دادگاه درباره میزان محکومیت در ماه مارس صادر خواهد شد و هر سه فرد با احتمال دیپورت شدن نیز مواجه هستند.

تروریست‌های مزبور ممکن است به‌خاطر جرایم متعدد از جمله ارائه اطلاعات درباره سازمان‌ها و افراد دانمارکی و خارجی به سازمان اطلاعات سعودی تا ۱۲ سال زندانی شوند.

پیش از این نیز، دادگاهی در هلند یک عضو گروه تروریستی فوق‌الذکر را به چهار سال زندان محکوم کرده بود.

ادامه از ستون روبرو

تزریق کرده است که حاصل آن خودمحوری است. قانون شکنی، قانون گریزی، قانون ستیزی و عدم رعایت حقوق دیگران همه در فرهنگ شاهی به ارث گذاشته شده. یکی از اصطلاحی که برای سرزنش کودکان و یا آدم‌های کم‌کار به کار برده می‌شده این جمله است که تو برای لای جرز خوبی خیلی‌ها ریشه تاریخی این جمله را نمی‌دانند اما آن را به کار می‌برند. در دوره قاجار و بیشتر در زمان ناصرالدین شاه یکی از تنبیه و مجازات دستوری شاه این بود که دستور می‌داد فرد خاطی را زنده به لای دیوار بگذارند و این سخن از آن وقایع تاریخی در فرهنگ عمومی‌رسوخ کرده.

و اما بعد:

امروز هم هر حرکتی که نشأت گرفته از اراده شاهانه است از هر کس سر بزند نشانه‌ای از قدرت زور است و دیکتاتوری خواه در سیاست، خواه در تربیت و آموزش، خواه در روابط اجتماعی، ثروت‌اندوزی، مقام‌پرستی و باز گذاشتن دست بیگانگان در امورات کشور و کاخ‌نشینی حرکتی شاهانه است.

دمکراسی که به مفهوم خاص آن امروز در هیچ کشوری کاملاً به انجام نرسیده و اعمال آن نسبی است روح آن فقط به معنای حکومت مردم‌سالار نیست. بلکه به مفهوم آمادگی مردمی‌است که می‌توانند حقوق یکدیگر را رعایت کنند. تابع نظم و قانون باشند و در انتخاب مجریان قانون صاحب اراده آزاد باشند. این مهم میسر نمی‌شود مگر یک ملت به الزامات و خواسته عمومی‌مصر باشند هم به لحاظ سیاسی و هم فرهنگی و اقتصادی.

شاه وقتی از بالا به پایین نگاه می‌کرد خود را قوی‌تر، عالم‌تر و تواناتر از مردم می‌دانست و به خود اجازه می‌داد اراده شخصی را در ابعاد مختلف سیاسی، اقتصادی، اجتماعی و حتی نظامی‌اعمال نماید بدون آنکه به خواسته مردم و نیاز مردم توجه کند.

علیرغم آنکه با تدوین برنامه‌های پنج ساله عمرانی که از سالهای دهه ۱۹۵۰ آغاز شد و قرار بود دولت درآمد نفتی را صرف پیشرفت اقتصادی کشور نماید لیکن در عمل، شاه ، بیشتر این درآمد را صرف خرید تجهیزات و سلاح‌های نظامی‌کرد و روستاها را بدون آب لوله‌کشی، برق و بهداشت رها نمود.

این همان میراث‌داری قدرت شاهانه است که در طول قرن‌ها جاری و ساری بوده است و متأسفانه بعضی‌ها که خود روحیه و فرهنگ شاهی را در ذهن و زبان و رفتار دارند به توانایی بعضی شاهان افتخار می‌کنند و این ضرب‌المثل را بر زبان می‌آوردند که: "هرچه سلطان بپسندد هنر است" چون بعضی شاهان برای حفظ سرزمین با متجاوزان جنگیده و بعضا پیروز شده‌اند هرچند این تنها نقطه قوت بعضی شاهان بوده است که بیشتر برای حفظ قدرت و موقعیت خود خطر کرده‌اند.

به هر حال غرض نگارنده از این بحث یادآوری این نکته مهم است که برای رسیدن به آزادی و استقلال و رشد و پیشرفت می‌باید صاحب اراده آزاد باشیم و از فرهنگ قلدرانه شاهی بیرون آئیم. یکی از ویژگی‌های مهم مکتب اسلام خودباوری و تقویت فرهنگ آزادگی است. امام علی(ع) فرموده: «بنده دیگری مباش زیرا خدا تو را آزاد آفریده است...» در فرهنگ شاهی آزادگی معنی ندارد زیرا مردم صاحب اراده آزاد نیستند و فقط شاه است که دستور می‌دهد، اعمال می‌کند و هر اعتراضی را سرکوب می‌کند.

شاه رفت اما میراث خود را به جا گذاشت و هنوز بعضی‌ها رفتار شاهانه را اعمال می‌کنند حتی اگر دربان یک ساختمان اداری باشند.

والسلام

پروژه‌های محدوده شهرداری منطقه دو بر اساس نیازسنجی محلات در حال اجرا است

ضمن بررسی پروژه‌های در حال اجرای شهرداری منطقه دو ...

ترسیم سیمای سلامت فارس در ۴۳ سال انقلاب

سرپرست دانشگاه علوم پزشکی و خدمات بهداشتی درمانی شیراز با گرامیداشت چهل و سومین سالگرد پیروزی انقلاب اسلامی، دستاوردهای مهم ...

بدرقه باشکوه شهید نیروی انتظامی‌در شیراز

پیکر پاک شهید سرهنگ دوم «علی اکبر رنجبر» جانشین پاسگاه انتظامی‌بیدزرد شیراز جمعه با شکوه خاصی در حرم مطهر ...

بدرقه باشکوه شهید نیروی انتظامی‌در شیراز

ایرنا: پیکر پاک شهید سرهنگ دوم «علی اکبر رنجبر» جانشین پاسگاه انتظامی‌بیدزرد شیراز جمعه با شکوه خاصی در حرم مطهر حضرت احمد بن موسی شاهچراغ (ع) تشییع و در گلزار شهدای این شهر به خاک سپرده شد.

مراسم تشییع پیکر پاک و مطهر شهید والامقام امروز جمعه پانزدهم بهمن پس از اقامه نماز جمعه در حرم مطهر شاهچراغ (ع) در شیراز سومین حرم اهل بیت در ایران اسلامی‌برگزار شد.

در این آیین که با حضور استاندار فارس و معاون نیروی انسانی ناجا و اقشار مختلف مردم و همرزمان شهید برگزار شد، نمازگزاران جمعه شیراز بدرقه باشکوهی از شهید مدافع نظم داشتند.

آیت الله لطف الله دژکام نماینده ولی فقیه در استان فارس و امام جمعه شیراز، نماز میت را بر پیکر مطهر این شهید والامقام اقامه کرد.

شهید علی اکبر رنجبر جانشین پاسگاه انتظامی‌روستای بیدزرد شیراز شامگاه پنجشنبه ۱۴ بهمن‌ماه، هنگام اجرای مأموریت با اراذل و اوباش درگیر شد و در این درگیری براثر ضربه سلاح سرد(قمه) از ناحیه گردن به شدت مجروح و در اثر خونریزی شدید به خیل شهدا پیوست. در این حادثه، یک سرباز وظیفه نیز مجروح و به بیمارستان منتقل شد.

سردار سرتیپ رهام بخش حبیبی فرمانده انتظامی‌استان فارس از جمله مسئولانی بود که با حضور در منزل شهید رنجبر به دلجویی از خانواده شهید پرداخت و از این شهید والامقام به عنوان افسر وظیفه‌شناس و شجاع یاد کرد.

از این شهید یک پسر و یک دختر به یادگار مانده است.

رئیس کل دادگستری استان فارس اعلام کرد: قاتل شهید علی اکبر رنجبر مامور انتظامی‌با تلاشهای شبانه روزی و اقدامات عملیاتی پلیس انتظامی‌استان و همکاری اطلاعاتی ویژه سربازان گمنام امام زمان(عج) ظهر جمعه ۱۵ بهمن ۱۴۰۰ در شیراز دستگیر شد.

امام جمعه شیراز:
ناتوانی مدیر علت کیفیت بد و گرانی برخی تولیدات داخلی است

ایسنا: نماینده ولی‌فقیه در فارس با اشاره به گلایه مقام معظم رهبری درباره خودرو و لوازم خانگی، دلیل کیفیت بد و گرانی این تولیدات را بی‌عرضگی مدیران این بخش‌ها دانست و تاکید کرد که مدیر باید عرضه تولید داشته باشد.

آیت‌الله لطف الله دژکام در خطبه‌های امروز نماز جمعه شیراز با اشاره به دستاوردهای انقلاب اسلامی، گفت: مهمترین دستاورد این انقلاب که با چیز دیگری قابل مقایسه نیست، خداگرایی مردم ما است، اینکه جهت گیری الهی را پس از حدود ۳۰۰ سال به کشور خود بازگرداندیم.

او افزود: فلسفه ایرانی ما پیش از اسلام نیز برای حکومت، جنبه دینی قائل بوده و اسلام ناب به همین دلیل به دل ما چسبیده است.

امام جمعه شیراز با بیان اینکه استقلال دستاورد دیگر انقلاب اسلامی‌است، گفت: کافر نباید بر مسلمان برتری داشته باشد و هر جا چنین باشد باید جلوی آن بایستیم، ایران برای استقلال و عظمت خود در طول تاریخ ایستاده است.

آیت‌الله دژکام عنوان کرد: هیچ عقلی زیر بار زور رفتن و تسلیم برابر دشمن را نمی‌پذیرد و کشورهای عزتمند همواره پای استقلال خود جان داده اند و انقلاب اسلامی‌ما تمام این مسیر را برای حفظ استقلال خود به خوبی پیموده است.

او خاطرنشان کرد: امام خمینی (ره) برای استقلال کشور در مقابل کاپیتلاسیون ایستاد و ۱۵ سال تبعید را به جان خرید و امروز هم راه حفظ استقلال خود در مقابل دشمنان را همچنان ادامه می‌دهیم.

خطیب نماز جمعه شیراز بر لزوم توجه به فرمایشات و تاکیدات مقام معظم رهبری در زمینه جنگ اقتصادی و اقتصاد مقاومتی تاکید فرموده و خاطر نشان کرد که رهبری همواره بر حفظ استقلال کشور تاکید فرموده اند لذا تولیدکنندگان و مدیران ما باید به آن توجه ویژه داشته باشند.

او با اشاره به گلایه مقام معظم رهبری درباره خودرو و لوازم خانگی گفت: این مدیریت ناکارآمد در جنگ اقتصادی و در عرصه مقابله با دشمن و به نوعی کمک به دشمن است هم کیفیت بد و هم گرانی تولیدات بی‌عرضگی است، مدیر باید عرضه تولید داشته باشد.

آیت‌الله دژکام در بخش دیگری از خطبه نماز شیراز ضمن تسلیت شهادت امام محمد نقی (ع) گفت: این شهادت را به پیشگاه مقدس امام زمان (عج) و رهبر معظم انقلاب (مد ظله العالی) و تمامی‌مومنان شهر شیراز تسلیت عرض می‌کنم و امیدوارم برای این مناسبت اهتمام ویژه داشته باشیم.

او گفت: در ماه رجب، شهادت حضرت احمد ابن موسی (ع) را نیز پیش رو داریم و شیراز و فارس برای این روز باید تمام تلاش و همت خود را برای انجام یک کار ویژه در سومین حرم اهل بیت (ع) به کار بگیریم.

نماینده ولی‌فقیه در فارس با اشاره به روز نیروی هوایی ارتش جمهوری اسلامی‌ایران در ۱۹ بهمن، گفت: در ۱۹ بهمن ۵۷ نیروی هوایی ارتش جمهوری اسلامی‌ایران با سلام نظامی‌خود به امام خمینی (ره) سند افتخار بزرگی بر جای گذاشتند.

آیت‌الله دژکام گفت: ملت ما در دامن خود همواره جوانان پایبند به ایمان و تقوا رشد داده است و ۲۲ بهمن را نیز مطابق برنامه‌های شورای هماهنگی تبلیغات اسلامی‌به بهترین شکل برگزار خواهیم کرد.

او گفت: در اروپا سعی کرده‌اند برای عصیان گری انسان ریشه علمی‌بتراشند و رها شدگی بشر را تبلیغ کنند و بر انسان محوری به جای خدا محوری تاکید کرده اند.

نماینده ولی‌فقیه در فارس گفت: امنیت یک شهر در گروی خدا محوری است و خدا محوری شهر را از گناه و آسیب‌ها حفظ می‌کند و شهرهای انسان محور در این زمینه موفق نبوده‌اند.

او گفت: وجود خدای متعال برای حفظ اخلاقیات نیز مهم است که در بسیاری از جوامع به آن توجه نشده و موجب شده تا پاسخگو به خدا نباشند.

امام جمعه شیراز گفت: برای تمدن سازی اسلامی که مورد تاکید مقام معظم رهبری ابتدا باید خدا محور باشیم و باید بدانیم که در روز قیامت حساب باید پس بدهیم.

استاندار فارس:
باید مانع از تکرار حادثه شهادت مامور انتظامی‌شیراز شد

ایرنا: استاندار فارس در پیام تسلیتی به مناسبت شهادت علی اکبر رنجبر مامور نیروی انتظامی‌شیراز گفت: بر همگان وظیفه است با شناسائی علل و عوامل ایجاد کننده چنین حوادثی و برخورد قاطع بازوی توانمند قانون در جلوگیری از تکرار چنین حوادثی باشند.

محمدهادی ایمانیه در این پیام که روز جمعه در اختیار ایرنا قرار گرفت، تصریح کرد: ایثار و از خودگذشتگی زیبنده انسان‌های فداکار و جان برکفی است که همواره در جهت رسیدن به معبود برای خدمت به مردم تلاش و مجاهدت می‌کنند و در این راه از سلامت و جان خود می‌گذرند تا همچون مجاهد فی سبیل الله برای عزت و سربلندی کشور و تامین امنیت شهروندان تلاش نمایند

استاندار فارس گفت: خبر شهادت مامور نیروی انتظامی‌در دفاع از حریم امنیت جامعه، سبب تاثر و اندوه دل‌ها و جان‌های مردم استان بزرگ فارس شد.

ایمانیه با تسلیت شهادت سرهنگ دوم علی اکبر رنجبر را به خانواده وی، مردم استان فارس، پرسنل زحمتکش نیروی انتظامی‌و تمام مدافعان امنیت جامعه تاکید کرد: برخورد قاطع دستگاه‌های مرتبط، ریشه یابی و شناسایی علل و عوامل ایجاد کننده چنین حوادثی و جلوگیری از تکرار آن را خواستارم.

شهید علی اکبر رنجبر جانشین پاسگاه انتظامی‌روستای بیدزرد شیراز شامگاه پنجشنبه ۱۴ بهمن‌ماه، هنگام اجرای مأموریت با اراذل و اوباش درگیر شد و در این درگیری براثر ضربه سلاح سرد(قمه) از ناحیه گردن به شدت مجروح و در اثر خونریزی شدید به خیل شهدا پیوست. در این حادثه، یک سرباز وظیفه نیز مجروح و به بیمارستان منتقل شد.

رئیس کل دادگستری استان فارس اعلام کرد: قاتل شهید علی اکبر رنجبر مامور انتظامی‌با تلاشهای شبانه روزی و اقدامات عملیاتی پلیس انتظامی‌استان و همکاری اطلاعاتی ویژه سربازان گمنام امام زمان(عج) ظهر جمعه ۱۵ بهمن ۱۴۰۰ در شیراز دستگیر شد.

رییس کمیسیون سلامت، محیط زیست و خدمات شهری شورای شهر شیراز :
پروژه‌های محدوده شهرداری منطقه دو بر اساس نیازسنجی محلات در حال اجرا است

عصرمردم:

ضمن بررسی پروژه‌های در حال اجرای شهرداری منطقه دو اظهار کرد: با اجرای پروژه‌های ارزشمندی که در سطح شهرداری منطقه دو در حال اجراست ، میزان رضایتمندی قابل توجه ساکنین منطقه را در بر داشته است.

مسعود زارعی ضمن تقدیر از زحمات شهردار و پرسنل شهرداری منطقه دو گفت: موضوع درآمد در شهرداری‌های مناطق متفاوت است به گونه ای که در برخی از مناطق برخوردار قیمت زمین گران تر است و عوارض بیشتری دریافت می‌گردد و در برخی مناطق کم برخوردار و محروم عوارض کمتری دریافت می‌گردد و منابع مالی کمتری برای شهرداری به شمار می‌روند اما شهرداری شهر را به صورت یکپارچه مدیریت می‌کند و بر اساس حوزه درآمدی کلان برنامه ریزی کلانی برای همه شهر با توزیع مناسب پروژه‌ها انجام می‌دهد. زارعی با بیان اینکه با تلاش و مدیریت شهردار منطقه دو از نظر درآمدی در وضعیت تعادلی قرار دارد گفت: با تلاش مجموعه شهرداری منطقه دو، شاهد اجرای پروژه‌های فاخر و ارزشمندی در سطح منطقه هستیم که نوید آینده درخشانی را برای منطقه می‌دهد. رئیس کمیسیون سلامت، محیط زیست و خدمات شهری شورای اسلامی‌شهر شیراز با اشاره به اینکه وظایف کمیسیون بسیار گسترده و متنوع است، گفت: موارد اجرایی در مناطق در حوزه جمع آوری پسماند، تعمیرات و حفظ و نگهداری تاسیسات، فضای سبز ، تخلفات شهری و موارد مختلف امور شهر همراه با ارتباط سیستمی‌به شکل تخصصی در سطح مناطق انجام می‌شود. زارعی گفت: این نشست‌هاو بازدیدها به منظور رفع ایرادات و مشکلات است و خود را ملزم می‌دانیم تا در مناطق مختلف شهرداری حضور پیدا کنیم و مطمئن هستیم که این جلسات می‌تواند نقش مهمی‌در ارتباط بهتر بین شورا، مردم و مسئولین ایجاد نماید تا نتایج آن را در سطح جامعه مشاهده کنیم.وی با اشاره به حضور یاوران شورا به عنوان نمایندگان مردم در این جلسات وبازدیدها افزود: شنیدن نقطه نظرات نمایندگان مردم در تصمیم گیری‌ها بسیار موثر است و حتما نقش تعیین کننده ای در اداره امور شهر دارد.

ترسیم سیمای سلامت فارس در ۴۳ سال انقلاب

عصرمردم:

سرپرست دانشگاه علوم پزشکی و خدمات بهداشتی درمانی شیراز با گرامیداشت چهل و سومین سالگرد پیروزی انقلاب اسلامی، دستاوردهای مهم حوزه سلامت فارس را در این سال‌ها، تبیین کرد.

دکتر «سید وحید حسینی» با اشاره به فعالیت مجموعه بزرگ سلامت فارس به عنوان یکی از دانشگاه‌های علوم پزشکی تیپ یک و یکی از قطب‌های پزشکی کشور، در قالب هشت معاونت و پیشبرد سه هدف مهم ارتقای امر «بهداشت»، «درمان» و «آموزش پزشکی» گفت: با پیروزی انقلاب شکوهمند اسلامی‌و تبیین اهمیت خدمت به مردم، به ویژه در مناطق کمتر برخوردار، به عنوان یکی از آرمان‌های رفیع انقلاب، تلاش شد تا این رویکرد در سراسر نظام سلامت کشور پیاده سازی شود که استان فارس نیز به مدد حضور فرزندانی انقلابی و با روحیه جهادی، همچنین اندیشمند و کوشا، در طی این سال‌ها در کشور پیشتاز بوده و عرصه سلامت فارس، سرآمدی خود را در بسیاری عرصه‌ها به اقبات رسانیده است.

توسعه خدمات درمانی فارس در آئینه انقلاب اسلامی

سرپرست دانشگاه علوم پزشکی شیراز با ارائه برخی آمارهای مقایسه ای در طی بیش از چهل سال گذشته افزود: افزایش تعداد بیمارستان‌های استان از ۲۵ مورد به ۶۸ مورد، افزایش تخت‌های فعال بیمارستانی از دو هزار و ۲۴۰ مورد به هشت هزار و ۷۱۸ تخت فعال و تخت‌های ویژه از ۶ تخت به هزار و ۲۸۲ تخت ویژه، بخشی از این خدمات در حوزه درمان فارس طی سال‌های پیروزی انقلاب اسلامی‌بوده است.

دکتر سید وحید حسینی دستیابی به توانمندی پیوند اعضا در سال‌های پس از انقلاب اسلامی‌و راه اندازی ۴۰۷ تخت پیوند اعضا و نام آوری در عرصه‌های جهانی پیوند اعضا را از دیگر عرصه‌های افتخارآمیز مجموعه سلامت فارس در طی این سال‌ها برشمرد که موجب شده تا اکنون به متوسط سالانه ۸۰۰ مورد پیوند اعضا دست یابیم؛ موفقیتی که در طی سال‌های پس از انقلاب اسلامی‌و با همت و توان جوانان برومند انقلابی به دست آمده است.

توسعه ناوگان اورژانس فارس در سال‌های پیروزی انقلاب اسلامی

مسوول ارشد حوزه سلامت فارس، راه اندازی ۹۴ پایگاه اورژانس جاده ای، افزایش تعداد پایگاه‌های اورژانس شهری از چهار مورد به ۶۱ پایگاه، افزایش تعداد آمبولانس‌های استان از ۱۳ مورد به ۳۵۶ آمبولانس، همچنین راه اندازی سه پایگاه هوایی اورژانس و تجهیز ناوگان اورژانس فارس به چهار دستگاه اتوبوس آمبولانس، از دیگر دستاوردهای حوزه سلامت فارس در طی چهار دهه انقلاب اسلامی‌و با هدف توسعه عادلانه خدمات سلامت در استان بوده است.

تقویت زیرساخت‌های بهداشتی در اقصی نقاط فارس با هدف دسترسی عادلانه به خدمات سلامت

او بخش مهمی‌از تمرکز حوزه سلامت فارس در طی این سال‌ها را در حوزه بهداشتی و با هدف تقویت امر پیشگیری و حفظ سلامت مردم استان دانست و اظهار کرد: در همین راستا تلاش شده تا با افزایش تعداد خانه‌های بهداشت از ۲۵۸ مورد به ۸۸۹ خانه بهداشت، افزایش تعداد مراکز بهداشتی و درمانی شهری از ۵۴ مورد به ۱۴۵ مرکز، راه اندازی ۲۵۴ پایگاه بهداشتی، افزایش تعداد مراکز بهداشتی و درمانی روستایی از ۸۹ مورد به ۱۵۳ مرکز، راه اندازی خانه بهداشت عشایری و پیشتازی فارس در ایجاد کانکس‌های خانه بهداشت عشایری بخشی از توسعه زیرساخت‌های فیزیکی در این زمینه بوده است.

سرپرست دانشگاه علوم پزشکی شیراز افزایش برنامه‌های مراقبتی در حوزه سلامت، به ویژه برای گروه‌های آسیب پذیر جامعه مانند کودکان، سالمندان و مادران باردار از دیگر محورهای مهم خدمات حوزه بهداشت فارس در این سال‌ها برشمرد که موجب ارتقای قابل توجه شاخص‌های سلامت مردم فارس در طی بیش از چهار دهه گذشته شده و می‌تواند امیدبخش پرورش نسل‌های سالم تر برای فردای کشور باشد.

به گفته این مقام مسوول، کاهش شاخص مرگ و میر مادران باردار از ۱۴۰ در یکصد هزار تولد زنده، به ۲۴ مورد (بدون احتساب بیماری کووید۱۹) و به ۳۳ مورد (با احتساب بیماری کووید۱۹) در یکصد هزار تولد زنده، دستیابی به سطح توسعه یافتگی در شاخص مرگ نوزادان با کاهش میزان مرگ نوزادان از ۷۵ مورد به ۹ و ۵۹دهم در هزار تولد زنده و دستیابی به سطح توسعه یافتگی در شاخص مرگ کودکان زیر ۵ سال با کاهش میزان مرگ شیرخواران از ۹۳ به ۱۵ و ۲۳صدم در هزار تولد زنده و کاهش نسبت میزان مرگ کودکان زیر۵ سال از ۹۵ به ۱۷ و ۹۶صدم در هزار تولد زنده، نمایانگر این تلاش‌ها بوده است.

تحقق خودباوری و استقلال جوانان؛ ۲ دستاورد انقلاب اسلامی‌در عرصه‌های علمی

دکتر سید وحید حسینی در بخش دیگری از صحبت‌های خود، یکی از مهم ترین برکات انقلاب اسلامی‌را تقویت روحیه خودباوری و استقلال در جوانان کشور برشمرد که موجب دستاوردهای ارزنده ای در حوزه‌های علمی‌شده و به ویژه در خودکفایی ملی در زمینه‌های خدمات پزشکی و تولید تجهیزات پیشرفته پزشکی، نقش تاثیرگذاری داشته است.

او در این زمینه اظهار کرد: تلاش‌های سازنده گروه‌های آموزشی پایه و بالینی دانشگاه علوم پزشکی شیراز و انجام جراحی‌های پیچیده پزشکی مانند جراحی جنین، کاشت حلزون شنوایی، جراحی دوقلوهای به هم چسبیده، درمان‌های پیشرفته و جراحی‌های پیچیده لاپاراسکوپی، جراحی‌های مغز و اعصاب، قلب و چشم، تنها گوشه ای از این نام آوری است که نام مجموعه سلامت فارس را در کشور و منطقه، زبانزد ساخته است.

سرپرست دانشگاه علوم پزشکی شیراز بخش مهم دیگری از این توانمندی را در تلاش جوانان وطن در عرصه‌های پژوهشی برشمرد که در مجموعه سلامت فارس نیز با فعالیت ۱۷ دانشکده، ۶۴ مرکز تحقیقاتی و پژوهشی برجسته، ۱۸ شرکت دانش بنیان و نام آوری اساتید دانشگاه در زمره یک درصد اساتید برتر و پراستناد جهان، نمود یافته است.

دانشگاه علوم پزشکی شیراز؛ پذیرای بیش از ۱۰ هزار دانشجو در ۲۳۶ رشته

دکتر سید وحید حسینی دستاوردهای آموزش پزشکی در مجموعه سلامت فارس که این مرکز آموزش عالی را به یکی از مورد استقبال ترین مراکز دانشگاهی کشور برای تحصیل تبدیل ساخته است را بخش دیگری از افتخارات حوزه سلامت فارس در طی چهار دهه گذشته عنوان کرد و افزود: هم اکنون بیش از ۱۰ هزار دانشجو در ۲۳۶ رشته و در مقاطع کارشناسی پیوسته و ناپیوسته، کارشناسی ارشد، MPH، دکترای حرفه ای، تخصصی و فوق تخصصی و تکمیلی تخصص در این مجموعه آموزش عالی مشغول به تحصیل هستند که با تلاش‌های صورت گرفته در زمینه پرورش ابعاد مختلف این جوانان، دانشگاه علوم پزشکی شیراز علاوه بر عرصه‌های علمی، در عرصه‌های فرهنگی، قرآنی، ورزشی و هنری در سطح کشور نیز همواره پیشتاز بوده و بر سکوهای نخست جای گرفته است.

تلاش برای حرکت به سوی دانشگاه‌های نسل سوم و چهارم با هدف توسعه سلامت ملی

او رویکرد کنونی مجموعه سلامت فارس را در گذر از این دستاوردها، تلاش برای گسترش عرصه‌های خدمت به مردم با تقویت زیرساخت‌های موجود، گسترش برنامه‌های مراقبت فعالانه از جمعیت تحت پوشش و تمرکز بر امر حفظ سلامت جامعه پیش از مواجهه با انواع بیماری‌ها عنوان کرد و گفت: در عرصه‌های آموزشی نیز با نگاه به دانشگاه‌های نسل سوم و چهارم، می‌کوشیم تا سلامت، موهبتی دست یافتنی برای مردم کشور باشد که به راستی از آرمان‌های حقیقی انقلاب شکوهمند اسلامی‌نیز بوده است.

سرپرست دانشگاه علوم پزشکی شیراز با گرامیداشت این ایام الله مبارک که چهل و سومین بهار آن را سپری می‌کنیم، یادآور شد: در کنار همه این تلاش‌های شبانه روزی، مجموعه سلامت استان طی دو سال گذشته پاسداری غیورانه ای از کیان سلامت مردم داشته و همه همت خود را برای دفاع از جان مردم به کار بسته اند که در روزهای پرخاطره انقلاب اسلامی، یاد تمامی‌شهیدان این انقلاب شکوهمند و به ویژه شهدای سلامت کشور و استان را گرامی‌می‌داریم.

چشم شیشه‌ای — بدرقه باشکوه شهید نیروی انتظامی‌در شیراز

قانون استفاده پلیس از سلاح گرم را تغییر خواهیم داد

نایب رئیس کمیسیون امنیت ملی مجلس با اشاره به شهادت یکی از ماموران نیروی انتظامی‌در شیراز گفت: قانون استفاده پلیس از سلاح گرم ...

فرش قرمز برای سرمایه گذار باغیرت در خرم‌بید پهن می‌کنم

امـام جمعه خرم‌بید گفت: برای سـرمایه گذاران با غیرتی که در خرم‌بید سـرمایه گذاری کنند، فرش قرمز پهن می‌کنم ...

سفر رئیس سازمان محیط زیست به بختگان

مراسـم ملی گرامیداشـت روز جهانی تالاب‌ها، ۱۴ بهمن ماه ۱۴۰۰ با حضور دکتر علی سلاجقه معاون رئیس جمهور و ...

سفر رئیس سازمان محیط زیست به بختگان

ایسنا: مراسم ملی گرامیداشت روز جهانی تالاب‌ها، ۱۴ بهمن ماه ۱۴۰۰ با حضور دکتر علی سلاجقه معاون رئیس جمهور و رئیس سازمان حفاظت محیط زیست کشور در شهرستان بختگان (آباده طشک از توابع استان فارس)برگزار شد.در پایان این مراسم از محیطبانان، فعالان و دوستداران تالاب‌ها با عنوان "قهرمان تالاب" تقدیر شد. روز جهانی تالاب‌ها ۱۳ بهمن است که کنوانسیون رامسر تشکیل شد و قدیمی‌ترین معاهده بین‌المللی در زمینه حفظ محیط زیست به شمار می‌رود.در ایران بیش از ۸۰ درصد تالاب‌ها متاثر از تخریب‌هاست و در استان فارس نیز ۱۳ تالاب در فهرست کشوری ثبت شده دارد و تالاب‌های تشک، بختگان، کمجان، ارژن و پریشان به عنوان «رامسرسایت» شناخته شده است.

ابراهیم عزیزی: قانون استفاده پلیس از سلاح گرم را تغییر خواهیم داد

عصرمردم:
نایب رئیس کمیسیون امنیت ملی مجلس با اشاره به شهادت یکی از ماموران نیروی انتظامی‌در شیراز گفت: قانون استفاده پلیس از سلاح گرم را تغییر خواهیم داد.
ابراهیم عزیزی نایب رئیس کمیسیون امنیت ملی و سیاست خارجی و نماینده مردم شیراز در مجلس شورای اسلامی‌با اشاره به شهادت یکی از ماموران نیروی انتظامی‌در شیراز و ضمن تسلیت به خانواده بزرگ نیروی انتظامی، اظهار داشت: آنچه که مسلم است باید قانون حمل سلاح برای نیروهای انتظامی‌و پلیس در مواقع ناامنی و مقابله با حوادث تقویت شود.وی ادامه داد: متاسفانه در گذشته اقداماتی رقم خورد که باعث شد اقتدار نیروهای انتظامی‌کشور دچار خدشه شود که نتیجه آن اتفاق افتادن چنین مواردی برای نیروهای انتظامی‌شد.
نایب رئیس کمیسیون امنیت ملی مجلس گفت: قطعا کمیسیون امنیت ملی مجلس نسبت به نواقص قوانین استفاده از سلاح توسط نیروی انتظامی‌و پلیس ورود خواهد کرد تا دوباره اقتدار لازم را به این نیروی وظیفه برگرداند.
عزیزی افزود: در مقابل، دولت و پلیس می‌توانند لوایحی در جهت برگرداندن اقتدار نیروی انتظامی‌و جبران نواقص قوانین قبلی و استفاده از سلاح به مجلس و کمیسیون امنیت ملی ارائه کنند و مجلس یازدهم هم تا به ثمر رسیدن آن، این موضوع را دنبال خواهد کرد.
وی بیان داشت: قطعاً بعد از بازگشایی مجلس شورای اسلامی‌این موضوع در کمیسیون امنیت ملی مجلس مطرح خواهد شد تا قانون استفاده از سلاح رفع شود و اقتدار به پلیس کشور بازگردد.
نایب‌رئیس اول کمیسیون امنیت ملی همچنین با بیان اینکه موضوع این حادثه را در گفت و گو با فرمانده انتظامی‌استان فارس دنبال کرده است، افزود: مجلس آمادگی تغییر قوانین برای ایجاد اقتدار بیشتر در پلیس را دارد.

عملیات اجرایی ۷۲۰ واحد از طرح بزرگ نهضت ملی مسکن در شهرستان داراب آغاز شد

عصرمردم:
مدیر کل راه و شهرسازی فارس گفت: همزمان با دهه فجر عملیات اجرایی ۷۲۰ واحد مسکن از طرح بزرگ نهضت ملی در شهرستان داراب در زمینی به مساحت ۱۷۰۰۰۰ متر مربع آغاز شد.
محمود رضا طالبان مدیر کل راه و شهرسازی استان فارس افزود: ۱۷۰۰۰۰ متر مربع زمین جهت اجرای این طرح آماده سازی و مهیا شده و تحویل بنیاد مسکن انقلاب اسلامی‌قرار گرفته است.
وی اضافه کرد: این ۷۲۰ واحد در ۱۹۴ قطعه طراحی و به صورت ویلایی ، در دو طبقه هر طبقه ۲ واحد اجرا خواهد شد.طالبان متذکر شد: مساحت هر واحد حدوداً ۱۲۰ متر مربع است .مدیر کل راه و شهرسازی فارس در خصوص اجرای پروژه‌هایی ویلایی بیان کرد: این طرح جزء طرحهایی است که بسیار موفقیت آمیز بوده و در سطح کشور فوق العاده مردم استقبال کرده اند.محمود رضا طالبان اذعان داشت: در شهرهایی که زمین کافی برای اجرای پروژه‌های ویلایی وجود دارد حتماً از این طرح در پروژه نهضت ملی مسکن استفاده می‌کنیم.وی با اشاره به اجرای طرح ویلایی ادامه داد: این طرح می‌تواند الگوی مناسبی باشد زیرا هم سرعت اجرابالاست و هم هزینه‌ها را کاهش می‌دهد.مدیر کل راه و شهرسازی فارس مبلغ تسهیلات برای شهر داراب را ۳۵۰ میلیون تومان اعلام و گفت: از کل هزینه تمام شده واحدهای نهضت ملی در شهر داراب ۳۵۰ میلیون تومان تسهیلات و مابقی هم توسط اعضاء منهای قیمت زمین پرداخت می‌شود.

بهره برداری یا آغاز عملیات اجرایی ۱۸ طرح آبرسانی در فارس

عصرمردم:
مدیرعامل شرکت آبفا استان فارس هم زمان با فرا رسیدن چهل و سومین فجر انقلاب اسلامی، از گشایش و آغاز عملیات اجرایی ۱۸ طرح و پروژه ی آبرسانی شهری و روستایی در این استان، با صرف اعتباری بالغ بر ۳۵۰ میلیارد ریال خبر داد.
علی جان صادق پور مدیر عامل شرکت آب و فاضلاب استان فارس، همزمان با فرارسیدن چهل و سومین سالگرد فجر شکوهمند انقلاب اسلامی، از بهره برداری و آغاز عملیات اجرایی ۱۸ طرح و پروژه ی آبرسانی در ۸ شهرستان این استان خبر داد و گفت: با گشایش یا آغاز عملیات اجرایی این طرح‌ها و پروژه‌های آبرسانی که اعتباری بالغ بر ۳۵۰ میلیارد ریال به آن اختصاص یافته است، جمعیتی بالغ بر ۲۴۰۰۰ خانوار از مزایای آن منتفع می‌گردند. وی در همین خصوص اظهار داشت: شرکت آب و فاضلاب استان فارس در راستای رسالت خطیر خود مبنی بر تهیه و توزیع آب شرب سالم و بهداشتی برای مردم استان فارس، با ارائه ی این خدمات چهل و سومین بهار شکوهمند انقلاب اسلامی‌را جشن خواهد گرفت. مدیر عامل شرکت آبفا استان فارس افزود: دهه ی مبارک فجر یادآور حماسه سازی و ایثارگری مردان آزاده ای است که همسو با اندیشه‌های رهبری روشنگر و مبارز، به حق جویی و حق طلبی پرداختند و بر سایه ی شوم استعمار و استکبار زبون تاختند تا بار دیگر طلیعه ی حیاط بخش آزادی از مشرق زمین، بر چهره ی زمینیان بتابد. وی تصریح نمود: طبق روال هر ساله در این ایام ، دستگاهها به بیان گزارش فعالیت‌های خود و ارائه ی دستاوردهای جدید در راستای نهضت خدمت رسانی بی منت به مردم می‌پردازند که در همین راستا شرکت آبفا فارس نیز با بهره برداری و آغاز عملیات اجرایی ۱۸ طرح و پروژه ی آب رسانی شهری و روستایی در ۸ شهرستان استان، این دهه ی مبارک را جشن خواهد گرفت. صادق پور ادامه داد: شرکت آبفا استان فارس به مناسبت این ایام از ۵ حلقه چاه آب شرب، بیش از ۴۱۰۰۰ متر خط انتقال آب، ۲۷۰۰۰ متر اصلاح یا توسعه ی شبکه ی توزیع آب، ۶۸۰۰ متر خط انتقال برق، ۶ باب مخزن ذخیره با ظرفیت ۷۵۰۰ متر مکعب و یک باب ایستگاه پمپاژ در شهرستانهای اوز، داراب، جهرم، لارستان، لامرد، خرمبید، نی ریز و بیضا بهره برداری یا عملیات اجرایی آن را آغاز خواهد نمود. وی افزود: با بهره برداری از این پروژه‌ها بیش از ۲۴۰۰۰ خانوار از مزایای آن بهره مند خواهند شد که امیدوارم این خدمات اندک مورد قبول و رضایت خداوند و مردم شایسته ی استان فارس قرار گیرد و بر آنها مبارک باشد.

امام جمعه خرمبید:

فرش قرمز برای سرمایه گذار باغیرت در خرم‌بید پهن می کنم

مهر: امام جمعه خرم‌بید گفت: برای سرمایه گذاران با غیرتی که در خرم‌بید سرمایه گذاری کنند، فرش قرمز پهن می‌کنم.
حجت الاسلام عادل حاجی پور در خطبه‌های دیروز نمازجمعه صفا شهر با انتقاد از انتقال سرمایه و عواید منابع معدنی شهرستان خرم‌بید به شهرستانها و استانهای همجوار اظهار کرد: فلسفه مطالبه گری ما، یک فلسفه منطقی است، چرا باید معادن و سرمایه‌های معدنی این شهر در شهرهای دیگر و استان‌های همجوار ایجاد اشتغال، درآمد پایدار کند، رونق، عمران و آبادانی در پی داشته باشد ولی خرم‌بید، رنج بیکاری و محرومیت و معضلات اجتماعی را تحمل کند.
وی با بیان اینکه برخی این حرفها را مخالفت با سرمایه گذاری و حمایت از سرمایه داران تلقی نکنند، تاکید کرد: بنده به عنوان امام جمعه این شهر دست سرمایه گذار با غیرت، دردمندو دغدغه‌مند را می‌بوسم و برای سرمایه‌گذاری در این شهر برای او فرش قرمز پهن می‌کنم.
امام جمعه صفاشهر تصریح کرد: گلایه مندی و نقد ما به سرمایه دار مرفه بی درد و بی دغدغه و بی تفاوت به دردهای جامعه و آسیب‌های مختلف در شهرستان خرم‌بید است.
حاجی پور متذکر شد: چرا باید فاصله طبقاتی در یک شهر کوچک اینقدر زیاد باشد و روز به روز افزایش پیدا کند. او ادامه داد: چرا خرم‌بید فقط چوب شهرستان برخوردار را بخورد و از حداقل حقوق نسبت به این معادن برخوردار نباشد.
خطیب جمعه خرم‌بید تصریح کرد: هزینه درمان آسیب‌های اجتماعی شهر باید به دوش همین مجموعه‌هایی باشد که خود بخشی از بانیان ایجاد همین آسیب‌ها هستند.

مسئول رسانه و فضای مجازی بسیج دانشجویی فارس مطرح کرد :

شکستن محاصره تبلیغاتی و امیدآفرینی به‌عنوان نخستین جهاد

عصرمردم:
مسئول رسانه و فضای مجازی ناحیه بسیج دانشجویی فارس با تاکید بر جهاد در عرصه تبیین گفت: اگر روشنگری بود عرصه‌های گوناگون در وقت خود و جای خود وضعشان روشن می‌شد و مردم خود را پیدا می‌کردند؛ آنچه در اسلام مورد تاکید است تبیین است.
سپهر قاسمی در سخنرانی پیش از خطبه‌های نماز جمعه شیراز با تأکید بر لزوم تلاش و اهتمام ویژه برای تحقق عملی بیانیه گام دوم انقلاب اظهار داشت: در این بیانیه که رهبر معظم انقلاب تاکید بر تبیین، تبلیغ و اجرایش داشته‌اند.
وی با بیان اینکه فعالیت در فضای مجازی در خصوص گام دوم انقلاب را همزمان با فضای حقیقی باید در نظر داشت افزود:
رهبری معزز ۲ بار به رسانه و فضای مجازی اشاره کرده اند؛ که دو هدف شکستن محاصره تبلیغاتی و امیدآفرینی به‌عنوان نخستین جهاد برشمرده می‌شود.
مسئول رسانه و فضای مجازی ناحیه بسیج دانشجویی استان فارس بر استفاده از ظرفیت فضای مجازی برای تبیین بیانیه گام دوم انقلاب تاکید و تصریح کرد: باید تبیین را در اولویت قرار داد و در بستر فضای مجازی روشنگری کرد.
قاسمی‌با تاکید بر تبیین و روشنگری در مقابل آماج حملات مجازی دشمن گفت: متاسفانه امروزه بعضی‌ها عرصه‌های جهاد را نمی‌شناسند نمی‌دانند کجا باید حرکت کرد؛ اصلا دشمن کدام طرف است. به کدام طرف بایستی نگاه کرد و کجا را باید هدف حمله قرار داد که همین امر سبب ضربه به سنگر خودی می‌شود.

استاندار فارس:

همه ارکان نظام برای حل مشکلات محیط زیست همگام شوند

استاندار فارس گفت: نباید انتظار داشت بدون هم افزایی تمامی‌ارکان نظام مشکلات موجود در حوزه محیط زیست برطرف گردد.
دکتر محمدهادی ایمانیه پیش از ظهر پنجشنبه در آیین گرامی‌داشت روز جهانی تالاب‌ها با حضور رئیس سازمان حفاظت از محیط زیست کشور بیان کرد: بیش از هزار تالاب در کشور وجود داشت اما انتخاب استان فارس برای گرامی‌داشت روز جهانی تالاب‌ها نشان دهنده این موضوع است که توجه ویژه ای به تالاب‌های استان در کشور وجود دارد.
عالیترین مقام دولت در استان فارس تصریح کرد: بدون هم افزایی تمامی‌ارکان کشور مشکلات موجود در حوزه محیط زیست برطرف نخواهد شد و باید تمامی‌ارکان نظام از جمله سه قوه، مردم و ... باید درکنار یکدیگر قرار بگیرند تا بتوان مشکلات را برطرف کرد.
وی با اشاره به صحبت‌های مقام معظم رهبری در خصوص راهکارهای کاهنده مشکلات محیط زیستی عنوان کرد: افزایش حمل و نقل همگانی، طرح‌های آبخیزداری و آبخوان داری، استقرار نظام حسابرسی زیست محیطی کشور، کنترل آلاینده‌های هوا، کنترل ریزگردها، گسترش سطح آگاهی و فرهنگ مردم در حوزه محیط زیست ، تقویت دیپلماسی محیط زیست در کشور از جمله سیاست‌هایی است که رهبری در راستای کاهش مشکلات محیطی پیشنهاد کرده اند.
استاندار فارس اظهار کرد: بسیاری از فعالیت‌های بازدارنده و احیا کننده تالاب‌ها نیازمند حضور دولت‌ها نیست و می‌توان با تصویب سندی ملی و بدون هزینه با استفاده از ظرفیت بخش خصوصی اجرایی نمود.
به گفته این مقام مسئول امید است با اجرای طرح‌های حمایتی زمینه توسعه فعالیت‌های محیطی زیستی و حفاظت از آن در استان و کشور را فراهم کرد.

معاون سیاسی استاندار فارس:

مردم فارس میزبان خوبی برای تیم فیلم "سووشون" خواهند بود

ایسنا: معاون سیاسی، امنیتی و اجتماعی استاندار فارس گفت: قطعا مردم فارس میزبان خوبی برای تیم «سووشون» خواهند بود تا فیلم ساخته شود.
ماجرای ساخت فیلمی‌براساس رمان مشهور "سووشون" در باغ عفیف‌آباد شیراز و سازه‌های موقت آن به کارگردانی نرگس آبیار این روزها حواشی بسیاری به دنبال داشته است.
نرگس آبیار در ویدئویی چند دقیقه‌ای به بیان دلایل این موضوع پرداخت و با احترام به نظر منتقدان و دلسوزان میراث فرهنگی اعلام کرد که ساخت گوشواره براساس نظر مجموعه تولید بوده است با این حال برای احترام به نظر مردم این گوشواره‌ها برداشته خواهد شد.
هر چند آبیار در این ویدئو تاکید کرده است که هیچ یک از سازه‌ها پی ندارد و بر روی اسکلت فلزی و روی سطح زمین و به بنا آسیبی وارد نشده است.
در پی این اقدام این کارگردان، اسماعیل محبی‌پور در گفت‌وگو با ایسنا، با تشکر از حساسیت و احترام نرگس آبیار به مردم این شهر، اظهار کرد: قطعا ساخت فیلم براساس رمانی مشهور درباره مردم شیراز و فیلمبرداری آن در همین شهر جای تشکر و قدردانی دارد.
او با بیان اینکه محتوای رمان ضد استکباری و استعماری است و پرداختن به این مسئله در قالب فیلم در یک وجه درخور اهمیت است، گفت: برای ساخت فیلم و ایجاد سازه‌های موقت حساسیت‌هایی ایجاد شده بود که اقدام به موقع خانم آبیار مانع سوءاستفاده برخی از دشمنان و رسانه‌ها شد که به دلیل محتوای فیلم این سازه‌ها را بهانه عیب‌جویی کرده بودند.
معاون سیاسی و امنیتی استاندار فارس با بیان اینکه اقدام خانم آبیار اهمیت و احترام به نظر منتقدان دلسوز و مانع سوء استفاده برخی از سوءاستفاده‌گران داخلی و خارجی شد، افزود: قطعا مردم فارس میزبان خوبی برای این تیم خواهند بود تا فیلم ساخته شود.
محبی‌پور با تاکید و تشکر از حرمت منتقدان واقعی توسط تیم فیلمبرداری این مجموعه نمایشی، گفت: استان فارس و شهر شیراز همواره بستر و جایگاه مناسبی برای فعالیت‌های فرهنگی و هنری است و این همراهی از سوی مردم و مسئولان برای تولید آثار فاخر وجود دارد.

محمود صفایی معاون شهرسازی و معماری شهرداری شیراز شد

عصرمردم:
شهردار شیراز با صدور حکمی، محمود صفایی را به سمت معاون شهرسازی و معماری شهرداری شیراز منصوب کرد.
در حکم صادره از سوی سید احسان اصنافی به محمود صفایی بر مواردی همچون سیاستگذاری و تعیین خط مشی به منظور تهیه طرحهای شهرسازی و معماری با توجه به احتیاجات فعلی و آتی شهر، نظارت بر تدوین ضوابط و دستورالعمل‌ها در خصوص کنترل و هماهنگی امور مربوط به ساخت و سازهای شهری، رسیدگی به امور مربوط به مهندسین ناظر ساخت و سازهای شهری با هماهنگی مناطق شهرداری تاکید شده است.
از دیگر مواردی که در حکم انتصاب معاون شهرسازی و معماری شهرداری شیراز آمده می‌توان به نظارت بر تغییر، تدوین و اصلاح طرح‌های جامع و تفصیلی، نظارت بر نحوه استفاده از اراضی داخل محدوده و حریم شهر براساس ضوابط نقشه‌های جامع و طرحهای تفصیلی، سیاستگذاری و برنامه ریزی درخصوص بافتهای فرسوده، تاریخی و حاشیه نشینی و ارائه طرحهای اجرایی و تشویقی جهت ساماندهی اینگونه بافتها اشاره کرد.
سیاستگذاری و نظارت درخصوص کنترل ساخت و ساز در حریم شهر و تهیه نقشه جامع شهر، نظارت بر امور به‌روزرسانی نقشه‌های GIS، ایجاد هماهنگی و وحدت رویه بین شهرداریهای مناطق در خصوص مسائل شهرسازی و معماری، نظارت و کنترل بر عقد قراردادهای مشاورین و پیمانکاران و نحوه پرداخت آنها از دیگر مواردی بود که شهردار شیراز در حکم معاون شهرسازی و معماری بر آن تاکید کرده است.
براساس این گزارش، محمود صفایی از مدیران باسابقه شهرداری شیراز است و پیش از این در سمت‌هایی همچون مشاور شهردار، معاون شهرسازی و معماری، شهردار چندین منطقه شهرداری خدمت کرده است.
پیش از این ناصر رضایی سرپرست معاونت شهرسازی و معماری شهرداری شیراز بود.

امام جمعه بیرم:

وعده‌های مسئولان به مردم منطقه سیل‌زده بیرم محقق نشده است

مهر: امام جمعه بیرم گفت: وعده‌هایی که در ابتدای سیل به مردم داده شد، نظیر تامین مصالح رایگان تاکنون محقق نشده است.
حجت الاسلام مصطفی حسین زاده در خطبه‌های این هفته نمازجمعه بیرم با اشاره به اینکه از دولت دو درخواست مهم برای منطقه سیل زده بیرم داریم، اظهار داشت: با توجه به اینکه هنوز وعده‌هایی که در ابتدای سیل به مردم داده شد، نظیر تامین مصالح محقق نشده است بنابراین درخواست داریم هر چه زودتر مصالح رایگان نظیر سیمان، میلگرد، بلوک، آجر و... برای افرادی که تمام دارایی آنها را برده، تامین شود.
وی با اشاره به درخواست دوم خود افزود: با توجه فاصله بسیار زیاد تا مرکز شهرستان و نظر به اینکه ساختمان‌های مسکونی که در سیل اخیر تخریب شدند نیاز به کمک دولتی دارند و این کمکها باید از بانک مسکن دریافت شود، بنابراین ایجاد شعبه دائمی‌بانک مسکن در بخش کهن بیرم ضروری است.
حسین زاده ادامه داد: مردمی‌که در سیل اخیر منازل مسکونی، دام، لوازم خانگی و ... خود از دست داده اند، کجا می‌توانند مصالح ساختمانی تامین کنند، خواهش ما این است که هرچه سریعتر مصالح ساختمانی به صورت رایگان در اختیار این منازل آسیب دیده قراردهند تا مردم هرچه زودتر سرپناهی برای خود داشته باشند.

برنج نپخته سرطانزاست!

باشـــگاه خبرنگاران: برنج اگر در حد اعتدال مصرف شـــود به عنوان یک غذای اصلی،گزینه آســـان برای طبخ است اما طبق مطالعات انجام شده، پخت نادرست آن می‌تواند برای سلامتی شما خطرناک باشد.

مطالعه‌ای که توســـط دانشگاه کوئینز بلفاست در لندن انجام شد، نشان داد که مواد شیمیایی ناشـــی از سموم صنعتی و آفت‌کش‌ها در خاک می‌تواند برنج را خطرناک کند و حتی در بسیاری از موارد منجر به مسمومیت با آرسنیک شود.

یک مطالعه قدیمی اثرات این ماده را در انواع خاصی از ســـرطان نشان داده است. در اواسط دهه ۱۹۹۰، زنان کالیفرنیا در آزمایشـــی برای شناسایی عوامل خطر بالقوه برای سرطان سینه و سایر سرطان‌ها شرکت کردند.

ســـپس نتایج نشان داد که برنج حاوی مقدار زیادی آرسنیک است و بنابراین، اگر به درستی پخته نشود، ممکن است در آینده منجر به مشکلات سلامتی شود.

سازمان غذا و داروی انگلیس برخی از خطرات سلامتی ناشی از آرسنیک غیر آلی موجود در برنج و محصولات حاوی برنج را در سال‌های اخیر ارزیابی کرده است.

این ارزیابی شامل ارزیابی کمی از خطرات سرطان ریه و مثانه ناشی از قرار گرفتن در معرض طولانی مدت با این محصولات و تأثیر مورد انتظار سناریوهای مختلف برای کاهش خطر بود.

ارزیابی کیفی برخی از خطرات غیرسرطانی بالقوه در مراحل خاصی از زندگی نیز انجام شده است که در آن به والدین و مراقبان کودکان خود توصیه شده به جای اتکای صرف به برنج، از انواع غلات برای تغذیه بچه‌ها استفاده شود.

در سال ۲۰۲۰، سازمان غذا و داروی ایالات متحده توصیه کرد که بخش‌های صنایع غذایی از سطح آرسنیک معدنی ۱۰۰ قسمت در میلیارد در غلات بچه برنج تجاوز نکنند.

بیش از ۳.۵ میلیارد نفر در سراسر جهان برای دریافت بیش از ۲۰ درصد کالری روزانه خود به برنج وابسته هستند که جایگاه آن را به عنوان یک غذای اصلی جهانی تقویت می‌کند.

آرســـنیک در آفت‌کش‌های صنعتی مورد استفاده در کشاورزی وجود دارد و برخی از کشورها دارای سطح بالایی از آرسنیک در آب‌های زیرزمینی هستند و قرار گرفتن طولانی‌مدت و مکرر در معرض این ماده شـــیمیایی از طریق غذا یا آب ممکن است منجر به مسمومیت «آرسنیک» شـــود. متأسفانه برنج طبق مطالعات انجام شـــده حاوی میزان بالایی آرسنیک است و به همین دلیل اگر به درستی پخته نشود، مشکلاتی برای سلامتی به همراه خواهد داشت.

ارتباط شبکه های اجتماعی با التهاب مزمن

باشـــگاه خبرنگاران: براســـاس مطالعات انجام شـــده، اســـتفاده از رســـانه های اجتماعی با شاخص‌های سلامت جسمانی نامناسب در بین دانشجویان مورد تحقیق مرتبط است.

این مطالعه توســـط محققان دانشـــگاه بوفالو انجام شـــده و نتایج نشـــان داد که استفاده از رسانه‌های اجتماعی با سطوح بالاتر پروتئین واکنشی C مرتبط است که نشانگر زیستی التهاب مزمن در خون مرتبط با بیماری های مزمن مانند بیماری های قلبی عروقی و سرطان است.

اســـتفاده از این پلتفرم‌ها همچنین با علائم فیزیکی مکرر همراه بود و با افزایش مراجعه به پزشک یا مرکز بهداشتی به دلیل بیماری همراه بوده است.

محققان می‌گویند اســـتفاده بیش از حد از رســـانه‌های اجتماعی یا نشستن طولانی مدت در مقابل صفحه نمایش به طرق مختلف بر ســـلامت جســـمانی تأثیر منفی می‌گذارد؛ برای مثال، ممکن اســـت طول مدت و کیفیت خواب را کاهش دهد و ارتباط بیش از حد ممکن است منجر به افزایش استرس یا کاهش فعالیت های ارتقا دهنده سلامتی مانند ورزش شود.

کووید ۱۹ در افراد واکسینه شده شدت کمتری دارد

مهر: محققان مجددا اذعان دارند افرادی که به طور کامل واکســـینه شده اند در صورت ابتلا به کووید۱۹، علائم خفیف تری از افراد واکسن نزده یا یک دوز واکسن زده دارند.

مطالعه محققان کره جنوبی، آخرین گزارشـــی اســـت که نشـــان می‌دهد افرادی که کاملاً واکسینه شده اند، مبتلا به کووید ۱۹ با شدت کمتری می‌شوند.

محققـــان گزارش دادند که افراد به طور کامل واکســـینه شـــده علائم خفیف‌تری از بیماری کووید ۱۹ دارند و در صورتی که در بیمارستان بستری شوند، با احتمال کمتر نیاز به بخش‌های مراقبت‌های ویژه روبرو هستند. آنها همچنین گزارش دادند که احتمال ذات الریه در میان افراد کرونایی بستری در بیمارستان کمتر است.

محققان گزارش دادند که هر دو تجربه بالینی و سی تی اسکن نشان می‌دهد که واکسیناسیون کامل علیه کووید ۱۹ به شدت نقش حفاظتی در برابر بیماری‌های شدید دارد.

این یافته‌ها نشان می‌دهند که واکسیناسیون‌ها در کاهش عفونت‌های متوسط و شدید ناشی از کووید، بستری شدن و مرگ و میر بسیار مؤثر هستند. همچنین احتمال ایجاد اِسکار ریوی و فیبروز، را که در بین بیماران رایج است، کاهش می‌دهد.

ارتباط میکروبیوم های روده با ریسک سندرم کووید طولانی مدت

مهـــر: به گفته محققان، ترکیـــب میکروبیوم های روده با خطر ابتلا فرد به ســـندرم کووید طولانی مدت بعد از ابتلا به عفونت اولیه با کروناویروس مرتبط است.

خستگی، ضعف عضلانی و بی خوابی، شایع‌ترین علائم سندرم کووید طولانی مدت هستند.

به گفته محققان دانشـــگاه هنگ کنگ، تعیین الگوی میکروبیوم ممکن اســـت به شناسایی کسانی که با بیشترین احتمال ابتلاء به این سندرم روبرو هستند کمک کند.

یافته‌های محققان نشان داد که ۸۱ گونه باکتریایی با سندرم کووید طولانی مدت همراه بود.

به عنوان مثال، بعد از گذشـــت ۶ ماه از ابتلاء به کووید ۱۹، علائم تنفسی پایدار به شدت با چندین میکروب از جمله استرپتوکوک آنژینوزوس، استرپتوکوکوس وستیبولاریس، استرپتوکوک گوردونی و کلستریدیوم دیسپوریکوم مرتبط بود.

پروفســـور «سیو انگ»، سرپرست تیم تحقیق، می‌گوید: «ترکیب تغییر یافته میکروبیوم روده به شـــدت با علائم پایدار در بیماران مبتلا به کووید ۱۹ تا ۶ ماه پس از پاکسازی کروناویروس مرتبط است.»

ســـیو افزود: «با توجه به میلیون‌هـــا نفری که در طول پاندمی آلوده شـــده‌اند، یافته‌های ما انگیزه‌ای قوی برای در نظر گرفتن تعدیل میکروبیوم ها برای تسهیل بهبودی به موقع و کاهش بار سندرم پس از کووید ۱۹ حاد است.»

در بین ۱۰۶ بیمار بررســـی شده، شـــایع‌ترین علائم سندرم کووید طولانی مدت بعد از ۶ ماه عبارت بودند از خستگی (۳۱ درصد)، ضعف حافظه (۲۸ درصد)، ریزش مو (۲۲ درصد)، اضطراب (۲۱ درصد)، و اختلالات خواب (۲۱ درصد).

اضافه وزن به مهارت های فکری آسیب می رساند

مهر: اضافه وزن یا چاقی به مدت طولانی با ســـلامت ضعیف قلب ارتباط دارد، اما تحقیقات جدید نشان می دهد به مهارت های فکری هم آسیب می رساند.

مطالعه جدید نشـــان می‌دهد که آســـیب مســـتقیم چربی بر توانایی فکری فرد سریع است، بطوریکه افزایش سطح چربی بدن با کاهش سلامت روان مرتبط است.

«ســـونیا آناند»، سرپرســـت تیم تحقیق از دانشگاه مک مســـتر کانادا، در این باره می‌گوید: «یافته‌های ما جذاب اســـت، زیرا نشـــان می‌دهد که افزایش چربی، نـــه تنها عوامل خطر قلبی عروقی مانند دیابت و فشار خون بالا را افزایش می‌دهد، بلکه بر نمرات آزمون شناختی و مهارت ذهنـــی نیز تأثیر می‌گذارد. وی در ادامه می‌افزاید: «با این حال، این بدان معنی نیســـت که هر جنبه‌ای از توانایی فکری فرد آسیب پذیر است.»

به عنـــوان مثال، وی هیچ ارتباطی بین میزان افزایش بیش از حد چربی و اختلال حافظه یا مهارت در واژگان پیدا نکردند. اما آنها به کاهش ســـرعت پردازش ناشـــی از چاقی، یعنی زمان لازم برای جذب، درک و واکنش به مناظر، صداها یا حرکت، پی بردند.

بین سال‌های ۲۰۱۰ و ۲۰۱۸، نزدیک به ۹۲۰۰ بزرگسال در رده سنی ۳۰ تا ۷۵ سال در این مطالعه ثبت نام کردند. هیچ یک از آنها سابقه قبلی بیماری قلبی نداشتند.

همه افراد تحت اســـکن مغزی (MRIS) قرار گرفتند تا آسیب‌های رگ‌های خون با دقت مشخص شوند. حدود سه چهارم هم ارزیابی چربی شکم را انجام دادند.

برای ســـنجش تفکر افراد، شرکت کنندگان دو آزمون را تکمیل کردند که مهارت‌های توجه، تمرکز، حافظه کوتاه مدت، سرعت چشم و هماهنگی و توانایی یادگیری و / یا محاسبه اطلاعات جدید مورد بررســـی قرار گرفتند. محققان پی بردنـــد با افزایش چربی بدن، افراد اطلاعات را به کُندی پردازش کردند، به طوری که گویی مغز آنها پیر شده است. در حقیقت تیم تحقیق پی برد که به ازای هر ۹ درصد افزایش چربی بدن، توانایی مغز برای فکر کردن یک سال پیرتر می‌شود.

مواد غذایی برای مبارزه با سرطان

باشگاه خبرنگاران: سرطان، در واقع نوعی بیماری هولناک اســـت که در آن تقسیم ســـلولی به شکلی غیرقابـــل کنترل رخ می‌دهد و به رشـــد غیرطبیعی سلول‌ها و حمله به بافت‌های سالم بدن یا جایگزین کردن آن‌ها منتهی می‌شود.

ژن‌هایی در بدن ما وجود دارند که رشـــد سلول‌ها و بافت‌هـــا را تنظیم می‌کنند. ایـــن ژن‌ها، آنکوژن نامیده می‌شـــوند. هنگامـــی که این ژن‌هـــا به هر دلیلی تغییر کنند، نمی‌توانند رشـــد سلول‌ها را تنظیم کنند؛ نتیجه این اســـت که تقسیم سلولی به صورت غیر قابل کنترل و ســـریع رخ می‌دهد و همین باعث ایجاد تومور در بدن می‌شود.

ســـرطان به دلایل زیـــادی رخ می‌دهـــد که در میان دلایـــل آن می‌توان به برخی مواد شـــیمیایی، پرتودرمانـــی، عفونت، عوامل فیزیکی، عوامل ارثی و حتی رژیم غذایی اشاره کرد.اما نگران نباشید چرا که برخی مواد غذایی وجود دارند که با ســـرطان مبارزه می‌کنند.

آب: آب، اندام‌های حیاتی بدن مانند مثانه، روده بزرگ و بافت ســـینه را نجـــات می‌دهد. هر چه آب بیشتری بنوشـــید، خطر ابتلا به سرطان نیز در شما کمتر می‌شود. بنابراین، نوشیدن ۳-۲ لیتر آب در روز را به یک عادت تبدیل کنید. حتی در زمســـتان‌ها نیز آب، بهترین راه بـــرای دفع رادیکال‌های آزاد از بدن است.

کلم بروکلی: این گیاه مغذی علاوه بر خواص زیادی که برای ســـلامتی دارد، بهترین ماده غذایی برای مبارزه با ســـرطان اســـت، زیرا حاوی مواد ضد سرطانی طبیعی است که رشد سلول‌های سرطانی را مهار می‌کنند؛ بنابراین به کلم بروکلی به عنوان یک ماده طبیعی برای شـــیمی درمانی طبیعی نگاه کنید. یک تحقیق نشـــان داده است که خطر ابتلا به انواع سرطان در افرادی که روزانه دست کم دو وعده کلم بروکلی خوردند، تا ۵۰٪ کاهش یافت.

توت فرنگی: این میوه زیبا و خوش طعم و مزه مانند دیگر انواع توت دارای الاژیک اسید است که از سرطان پوست و سینه جلوگیری می‌کند.

الاژیک اســـید در پزشـــکی نیز بـــرای مبارزه با سلول‌های ســـرطانی به کار می‌رود. این ماده باعث می‌شـــود سلول‌های ســـرطانی بدون آسیب زدن به ســـلول‌های ســـالم بدن، وارد فرآیند طبیعی آپوپتوز (کشتن سلول‌های سرطانی) شوند.

گوجه فرنگی: رنگ گوجه فرنگی به دلیل وجود ماده‌ای به نام لیکوپن است که به مهار رادیکال‌های آزاد (عوامـــل ایجاد ســـلول‌های ســـرطانی) کمک می‌کنـــد. مطابق با تحقیقات انجام شـــده لیکوپن به پیشگیری از سرطان‌های ریه و معده کمک می‌کند.

گردو: مصرف گـــردو می‌تواند به توقف رشـــد ســـلول‌های ســـرطانی کمـــک کند. گـــردو حاوی فیتونوترینت‌های نادر و قوی است که در خوراکی‌های معدودی یافت می‌شوند. از این مواد شگفت انگیز که به داشتن خواص ضد سرطانی شهرت دارند، می‌توان به فلاونول مورین ۴ اشاره کرد.

سیر: ســـیر در درمان ســـرطان پانکراس بسیار موثر اســـت. یک مطالعه که در سانفرانسیسکو انجام شد نشان داد که ریســـک ابتلا به سرطان پانکراس در افرادی که مقدار بیشـــتری ســـیر مصرف کردند، در مقایسه با افرادی که ســـیر کمی مصرف کردند، ۵۴ درصد کاهش یافت.

لوبیا: از مدت‌ها قبـــل ارتباط بین لوبیا و کاهش خطر ابتلا به ســـرطان یافت شـــده اســـت. در یک مطالعه کامل و روشـــنگرانه که ســـال‌ها پیش انجام شـــد و داده‌های ۴۰ کشـــور را جمع آوری کرده بود، محققان پی بردند که مصرف منظم لوبیا، تعداد مرگ و میر ناشی از سرطان سینه و پروستات را کاهش داد. طی این سال‌ها محققان زیادی ادعا کرده‌اند که لوبیا یکـــی از بخش‌های مهم رژیم غذایی برای مبارزه با سرطان است.

سیب: این میوه خوش طعم و متواضع ترکیبی به نام فلاونوئید دارد و به همین دلیل در فهرســـت مواد غذایی ضد سرطان قرار می‌گیرد. تحقیقات بسیاری ثابت کرده‌اند که فلاونوئید با انواع تومور و سرطان از جمله سرطان‌های سینه، ریه، پانکراس، روده بزرگ و پروستات مبارزه می‌کند.

زغـــال اخته: این میوه نیز مانند ســـیب دارای نوعی فلاونوئید به نام آنتوسیانین است. این ترکیب، مســـئول رنگ انواع توت و ســـیب اســـت و به مهار رادیکال‌هـــای آزاد از بدن کمـــک می‌کند. مطالعات بســـیاری نشـــان می‌دهند که آنتی اکســـیدان‌هایی مانند فلاونوئید و آنتوســـیانین، به جلوگیری از آسیب سرطانی ناشی از رادیکال‌های آزاد کمک می‌کنند.

ماهی‌های چرب: ماهی‌های چرب مملو از مواد مغذی ضروری مانند ویتامین B، پتاسیم و اسیدهای چرب امگا۳ هســـتند. در یک مطالعه مشـــخص شد خطـــر ابتلا به ســـرطان روده در افـــرادی که ماهی زیادی در برنامه‌ی غذایی‌شان دارند، ۵۳ درصد کمتر از کسانی است که زیاد ماهی مصرف نمی‌کنند. یک مطالعه دیگر نشان داد که مصرف روغن ماهی نیز با کاهش قابل‌توجه سرطان پروستات ارتباط دارد و در نهایت، مطالعه‌ای روی ۶۸۱۰۹ نفر نشان داد احتمال رخ دادن ســـرطان روده بزرگ در افرادی که حداقل ۴ بار در هفتـــه مکمل روغن ماهـــی مصرف کرده بودنـــد، ۶۳ درصد کمتر از کســـانی بود که مکمل را مصرف نکرده بودند.

باقی مواد غذایی ضد سرطان

بدن ما اکســـیژن دارد که می‌تواند برای ما مضر باشد، زیرا واکنش‌پذیر اســـت و باعث ایجاد موادی به نام رادیکال‌های آزاد می‌شـــود. رادیکال‌های آزاد باعث ایجاد ســـرطان می‌شوند، اما آنتی اکسیدان‌ها، رادیکال‌های آزاد را مهار می‌کنند.

خوراکی‌هـــای ضد ســـرطان قیدشـــده در بالا، مهم‌تریـــن خوراکی‌ها برای مهـــار رادیکال‌های آزاد هســـتند، اما این فهرســـت ادامه دارد؛ سویا، چای، غلات کامل، ســـبزیجات با رنگ ســـبز تیره، انگور، آکای بری، تمشک، هویج، گلابی، پرتقال، حبوبات، فلفل تند، کلم و دیگر ســـبزیجات سبز رنگ، قارچ، پیاز، پاپایا، انار، اسفناج، هندوانه، سیب زمینی شیرین و گل گلم هم ضد سرطان هستند.

با کدام علائم کرونا به بیمارستان مراجعه کنیم؟

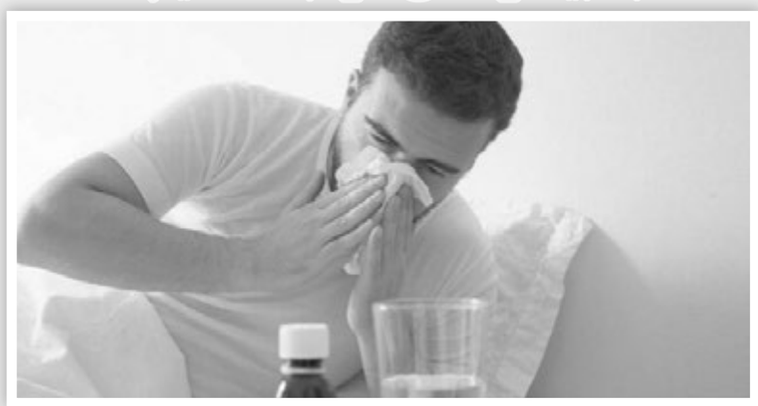

ایســـنا: مدیر اورژانس بیمارستان سینا با تاکید بر اینکه پس از ابتلا به کرونا نباید در مراجعه به پزشک تاخیر صورت گیرد، در عین حال علائم مهمی را که نشـــان دهنده زمان مراجعه به مراکز درمانی است را شرح داد.

دکتر حســـین کرمانپور با اشـــاره به اینکه برخی علائـــم وجود دارد که بـــا دقت در آنهـــا مراجعه به بیمارستان دیر نخواهد شد، گفت: مهم‌ترین عامل تب اســـت، اگر افراد مبتلا به کرونا تب بالای ۳۸.۵ دارند که با مصرف دارو و پاشـــویه اندکی کاهش می‌یابد، اما مجددا به ســـرعت افزایـــش می‌یابد که اصطلاحا تب سرکش خوانده می‌شود، باید به علائم خود دقت کننـــد، با بروز این علائم دیگـــر نمی‌توان بیمار را در خانه نگه داشت و باید به مراکز درمانی مراجعه کند و داروهای بیشتری دریافت کند.

او عامل مهم دیگر در بررســـی حـــال بیماران را میزان اکســـیژن خون آنها خوانـــد و ادامه داد: میزان اکســـیژن خون طبیعی ۹۴درصد به بالا اســـت؛ اگر فردی به شـــکل متناوب مثلا هر یک ســـاعت یکبار اکســـیژن خـــون را اندازه‌گیری کـــرد و متوجه روند کاهشـــی درصد اکســـیژن خون خود شد، یعنی بیمار باید برای ادامه درمان به مراکز درمانی مراجعه کند تا مورد بررسی بیشتر قرار گیرد.

وی ادامه داد: از سوی دیگر تعداد تنفس در دقیقه بیمار حائز اهمیت است. حالت معمول تنفس کودکان ۵ تا ۱۱ سال ۲۰ تا ۳۰ بار در دقیقه است، اگر تنفس بیشتر شـــده و به بالای ۳۵ بار تنفس در دقیقه برسد باید به متخصص اطفال مراجعه کنند. در بزرگسالان حالت طبیعی ۱۲ تا ۱۸ تنفس در دقیقه اســـت اما تا ۲۶ تنفس در دقیقـــه را هم طبیعی می‌دانیم ولی اگر این عدد افزایش یابد باید به پزشک مراجعه کنند.

کرمانپـــور تصریـــح کرد: تعداد ضربـــان قلب هم یکی از علائمی اســـت که می‌تواند هشـــدار دهنده باشد. کسانی که مضطرب نیستند و برای انسان‌های معمولی ۷۰ تا ۹۰ ضربان در دقیقه طبیعی اســـت. در صورتی که این عدد از ۱۰۰ بیشـــتر شـــد و مستدام باقی ماند و روند کاهشی نداشت، حتما باید به پزشک مراجعه کنند.

وی با اشـــاره به اینکه در برخی مبتلایان به کرونا اســـهال و استفراغ مشـــاهده می‌شـــود، اظهار کرد: بیمارانی که دچار اسهال شـــدید می‌شوند که با دارو کنترل نمی‌شود، به دلیل از دست دادن آب بدن خود مستعد حملات بعدی کرونا می‌شوند و باید سریعا به پزشک مراجعه کنند.

او ضعـــف، بی‌حالی و خواب‌آلودگـــی غیرعادی را عامل مهم دیگری برای مراجعه به پزشـــک خواند و بیـــان کرد: اگر روند طبیعی زندگی فرد مختل شـــده است و ضعف، بی‌حالی و تعریق شدید داشته و تمایل دارد بیش از حد بخوابد باید به پزشـــک مراجعه کند؛ چه بســـا که قلب، ریه یا میزان اکسیژن خونش دچار مشکل شده باشد. با دقت در علائم ذکر شده و درمان به موقع، حـــال فرد پس از پنـــج روز رو به بهبودی می‌رود.

کرمانپور در پایان تاکید کرد: در ســـویه امیکرون پس از پنـــج روز انتظار داریم علائم بیمار کاهشـــی شود، اگر این فرمول رعایت نشود و بهبودی به مرور حاصل نشود، فرد باید به پزشـــک مراجعه کند؛ زیرا ممکن اســـت در حین ابتلا به کرونا به بیماری‌های دیگری مانند پنومونی، ذات‌الریه، سل و... مبتلا شوند که نیازمند بررسی بیشتر است.

افرادی که به عفونت مجدد اُمیکرون مبتلا می‌شوند

ایسنا: کارشناسان بهداشـــت در مورد اینکه آیا عفونت مجدد یکی از ویژگی‌های سویه پنجم است یا خیر، اختلاف نظر دارند.

استنلی وایس، اســـتاد دانشکده پزشکی راتگرز نیوجرسی و بخش اپیدمیولوژی دانشکده بهداشت عمومی راتگرز، گفت: اُمیکرون بسیار مسری است و به نظر می‌رسد که ایمنی محافظتی فوق‌العاده‌ای ایجاد نمی‌کند.

دکتر توماس روســـو، اســـتاد و رئیـــس مرکز بیماری‌هـــای عفونی دانشـــگاه بوفالو در نیویورک نیز اظهار کرد: اگر به بیماری خفیف مبتلا شـــدید و پاســـخ ایمنی خیلی خوبی دریافـــت نکردید، در صورتی که در معرض میزان بالایی از ویروس قرار بگیرید، احتمال ابتلای دوباره به اُمیکرون در شما امکان‌پذیر خواهد بود.

دکتـــر اریک فیـــگل دینگ، اپیدمیولوژیســـت، اقتصاددان ســـلامت و از اعضای ارشد فدراسیون دانشـــمندان آمریکایی، می‌گویـــد: عفونت مجدد اُمیکرون در افراد دارای نقص ایمنی نیز امکان‌پذیر است.

این متخصص تاکید کرد: ابتلا به عفونت مجدد پس از عفونت اخیر به اُمیکرون کاملا ممکن است.

کارشناسان هندی هم می‌گویند: موج اُمیکرون در هند با سرعت زیاد در حال افزایش است؛ با این حال کارشناسان هنوز شاهد سرایت عفونت مجدد در کشور هند نیستند.

شهید جمیل، ویروس‌شـــناس برجسته و رئیس سابق کنسرســـیوم ژنومیک ســـارس کوو ۲ هند، گفت: به دلیـــل اینکه مدت زمان کوتاهی از ظهور اُمیکرون می‌گذرد، اطلاعات زیادی در دســـترس نیســـت اما مشخص اســـت که بدن فرد مبتلا به اُمیکرون پاســـخ ایمنی در برابر آن ایجاد می‌کند و احتمال ابتلای مجدد کســـی به این سرعت بسیار کم اســـت اما در کسانی که سیســـتم ایمنی بسیار ضعیفی دارند، چنین موضوعی ممکن است.

وی افزود: اگر ابتلای مجدد به عفونت اُمیکرون امکان‌پذیر باشـــد، این عفونت همراه با دلتا و سایر سویه‌های قبلی نیز مشاهده می‌شد.

این ویروس‌شناس خاطرنشان کرد: آنتی‌بادی‌ها با گذشت زمان از بین می‌رود اما نه به این سرعت.

رئیس بنیاد بهداشـــت عمومی هنـــد بیان کرد: حساسیت متفاوت تست‌ها(RT-PCR، واکنش زنجیره‌ای پلیمراز رونویســـی معکـــوس) می‌تواند دلیلی برای مشـــاهده عفونت‌های مجدد اُمیکرون باشد.

وی گفت: اگر فردی به اُمیکرون مبتلا شـــده، ســـپس بهبود یافته و آزمایش وی منفی باشد اما بلافاصلـــه جواب آزمایش بعدی وی مثبت شـــود، لزومـــا به این معنا نیســـت که ۲ بار بـــه اُمیکرون مبتلا شده اســـت. این متخصص افزود: فقط یک آزمایش حساس‌تر ممکن است ویروس را شناسایی کند. زمان بهبودی با عفونت اُمیکرون سریع است اما علائمی مانند گلودرد و خســـتگی ممکن است برای مدتی طولانی باقـــی بماند. وی توضیح داد: مشاهدات مبنی بر اینکه اُمیکرون به سرعت قابل انتقال و به ســـرعت بهبود می‌یابـــد، فقط در حال حاضر صحت دارد. ما هنوز باید تاثیر این سویه را بر روی موارد کووید طولانی‌مدت بررسی کنیم. هنوز هیچ داده واقعی از آفریقای جنوبی، بریتانیا، ایالات متحده و حتی هند در این‌باره مشاهده نشده است.

نتایـــج مطالعـــات حاکـــی از ایـــن اســـت که عفونت‌های قبلی ایجاد شده با سویه‌های قبلی به سختی محافظتی در برابر اُمیکرون ایجاد می‌کند.

طبق گزارش تیم پاســـخگویی بـــه کووید ۱۹ امپریال کالج لندن عفونت قبلی ۸۵ درصد در برابر عفونت مجدد به مدت حدود ۶ ماه محافظت ایجاد می‌کرد اما محافظت حاصل از عفونت قبلی در برابر سویه اُمیکرون به ۱۹ درصد کاهش یافته است.

«اُمیکرون» چه مدت روی پوست و سطوح می‌ماند؟

ایســـنا: یک اپیدمیولوژیســـت دربـــاره میزان ماندگاری ویروس کرونای اُمیکرون بر روی سطوح و پوست توضیح داد.

دکتـــر حمید ســـوری درباره میـــزان ماندگاری کرونای اُمیکرون بر روی ســـطوح و پوست، گفت: مطالعات جدید نشـــان داده اســـت که ماندگاری اُمیکرون بر روی پوســـت و ســـطوح چنـــد برابر واریانت دلتا و واریانت‌های قبلی است.

مانـــدگاری ۸ روزه اُمیکـــرون بر روی پوست و سطوح

وی افزود: واریانت‌هـــای قبلی کرونا هیچ کدام بیـــش از ۲۰ ســـاعت بر روی پوســـت و ســـطوح نمی‌ماندنـــد، امـــا در حال حاضر تحقیقات نشـــان می‌دهد که اُمیکرون ممکن اســـت حتی تا هشت روز بر روی پوست و سطوح بماند.

ســـوری تاکید کرد: بنابراین بهداشـــت دست، فاصله‌گذاری و استفاده از ماسک اهمیت دو چندانی پیدا می‌کند و حتما برای این موارد باید پویش‌های کشوری برگزار شود که مردم از این فضای به ظاهرا عادی خارج شوند. در حال حاضر در سطح شهرها نمودی از اینکه درگیر یک واریانتی با قابلیت انتقال بسیار بالا هستیم، نمی‌بینیم که به این معناست که جامعه دارد رفتارهای عادی و طبیعی خود را پیش می‌برد و ویروس هم کار خودش را انجام می‌دهد.

وی تاکیـــد کرد: مردم باید شـــرایط جدید را به خوبی درک کرده و خود و زندگی‌شان را با شرایط اُمیکرونی که دارد به ســـرعت افزایـــش می‌یابد، منطبق کنند.

راه‌حل‌های کاربردی برای کاهش هزینه‌های بزرگ کردن فرزندان

بیتوته: یکی از رویداد های دل انگیز خانواده، فرزندآوری است. فرزندآوری با تداوم نسل انسان همراه است. هنگامی که یک نوزاد وارد خانواده ای می‌گردد، پدر و مادر نسبت به او وظایف و تعهداتی دارند. تعهداتی که والدین در قبال فرزندان دارند، عمدتا به صرف زمان و پول باز می‌گردد. هزینه پرورش یک نوزاد از بدو تولد تا ورود وی به اجتماع بر عهده خانواده است.

در جوامع کنونی هزینه‌های سر به فلک کشیده بزرگ کردن فرزندان زمینه‌ساز کاهش میزان تمایل به فرزندآوری شده است. عده‌ای از محققان بر این باور هستند که اصلی ترین عامل شکل گیری کاهش میزان فرزندآوری، تغییر سبک زندگی و ارتقای میزان تحصیلات است.

تغییر سبک زندگی حکایت از عدم پذیرفتن مسئولیت تربیت فرزندان و تمایل به رفاه طلبی دارد. با بررسی های اجمالی می توان گفت که مهم ترین معضل خانواده ها به تربیت و بزرگ کردن فرزندان از منظر مشکلات مالی اختصاص می یابد.

بهترین روش برای حل و فصل مسئله بزرگ کردن فرزندان، پیروی از یک رویکرد مناسب است.

روش های مختلف کاهش هزینه های خانواده

ساده گرایی

اصلی ترین عوامل هزینه ساز به اقلام های مختلف زندگی اعم از لباس و اسباب بازی اختصاص دارد.

اکثر کودکان در سال های خردسالی نسبت به خرید اسباب بازی های مختلف تمایل دارند. برآورده سازی درخواست های مداوم کودک خانواده را تحت فشار مالی قرار می دهد.

بهترین عملکرد برای کاهش هزینه های بزرگ کردن فرزندان، رهایی از بند مصرف گرایی است. مسیر آزادی مالی، ذهنی و شخصی از طریق ساده گرایی میسر خواهد شد.

شما می توانید سیاست مندانه رفتار کنید و در مقابل هر اسباب بازی و لباس جدید، اجناس قدیمی را به عنوان اجناس دست دوم به فروش برسانید. همچنین می توانید با بخشش آن ها در شادی مردم سهیم شوید.

محدودسازی صرف غذا در رستوران

یکی از راه های کاهش هزینه های خانواده و پرورش فرزند، محدود سازی صرف غذا در رستوران است. طبق تحقیقات صورت گرفته بالغ بر ۱۸ درصد از هزینه های بزرگ کردن فرزندان به خرج های مرتبط با غذا و خوراک باز می گردد. با وجود آرامشی که صرف غذا در رستوران القا می کند و زمینه ساز شکل گیری لحظه های خوب می گردد، می توان با محدود کردن تعداد دفعات صرف غذا در رستوران به طرز چشمگیری هزینه های زندگی را کاهش داد. مناسبت های خاص اعم از سالگرد ازدواج و جشن تولد گزینه مناسبی برای صرف غذا در رستوران تلقی می شوند. بی شک والدین شاغل از زمان مناسب برای آشپزی برخوردار نیستند. بهتر است در خصوص جلوگیری از تهیه غذا از رستوران، در فرصت های مناسب بیشتر از میزان مورد نیاز به تهیه غذا بپردازید. همچنین می توان با برنامه ریزی زمام امور را در دست گرفت و در روزهای پرمشغله غذاهای فریز شده را مورد استفاده قرار داد.

خرید خانه در حد توان

برآورد هزینه های بزرگ کردن فرزند حاکی از آن دارد که حدود ۲۹ درصد از ان به خانه و خرج های در ارتباط با آن اعم از اثاثیه، مالیات، وام، هزینه آب، برق و گاز اختصاص می یابد.

عده ای با گسترش خانواده در راستای فراهم آوری خانه ای به مراتب بزرگ تر اقدام می کند و محتمل هزینه های گزاف می شوند.

شما می توانید دید خود را نسبت به برخی مسائل تغییر دهد. به طور مثال زمانی که صاحب دو فرزند هستید، می توانید در یک اتاق، تخت خواب دو طبقه ای نصب کنید. بی شک گذراندن اوقاعت فراغت فرزندان با یکدیگر ضمن کاهش هزینه های خرید خانه، زمینه را برای شکل گیری ارتباط گسترده و خواب عمیق تر مهیا می کند.

انتخاب غیرمعقولانه خرید خانه از لحاظ وسعت و منطقه شهری، خانواده را تحت فشار مالی چشمگیری قرار می دهد.

بهتر است در خصوص خرید خانه، هزینه های خرید اثاثیه جدید، تعمیر و بازسازی را در نظر داشته باشید و رنج قسط هایی که برای وام های بانکی پراخت می نماید، حداکثر شامل ۲۵ درصد از حقوق ماهیانه باشد.

بهره گیری از اجناس دست دوم

یکی از روش های مؤثر و کارآمد کاهش هزینه های پرورش فرزند، بهره گیری از اجناس دست دوم است. از آنجایی که نوزادان و کودکان در مقابله با آلودگی حساس هستند، زمینه برای بهره گیری از اجناس دست دوم در این رده سنی مهیا نمی باشد.

با این وجود می توان با در نظر گرفتن مسائل بهداشتی و سلامت کودک، از اجناس دست دوم در زندگی استفاده کنید.

اجناس دست دوم تنها به لوازم ضروری به کودک محدود نمی شوند، بلکه در حوزه لوازم مورد نیاز زندگی نیز کاربرد دارند.

به طور مثال می توانید خودرو های کارکرده مطمئن را جایگزین خودروهای صفر کنید.

ارزش خودروهای صفر حدود پنج سال پس از تولید به طرز چشمگیری کاهش پیدا می کنند و با کاهش ارزشی معادل ۶۰ درصد مواجه می‌گردند.

بدین ترتیب زمانی که از منظر مسائل مالی در وضعیت چندان مناسبی قرار ندارید، بهترین و معقولانه ترین تصمیم را بگیرید و به جای سرمایه‌گذاری بر روی خودرو نو، یک اتومبیل دسته دوم تهیه کنید.

به عبارتی دیگر یکی از راهکارهای هوشمندانه در خصوص کاهش هزینه های زندگی، خرید خودرو کارکرده است. البته توجه داشته باشید که بهتر است در راستای خرید خودرو به افراد قابل اطمینان مراجعه نمایید.

روش های کاهش هزینه بزرگ کردن نوزاد

کم هزینه ترین نیازهای یک کودک، در دوره نوزادی شکل می گیرد. نوزاد در ماه های اولیه پس از تولد از شیر مادر تغذیه می کند و عمده هزینه های آن به پوشاک و غذای مورد نیاز محدود می شود.

در دوره های نخست تولد، مراقبت های اولیه کودک نیازمند توجه است. تغذیه نوزاد از شیرمادر ضمن کاهش هزینه های تغذیه، در مقایسه با شیرخشک مزیت های ویژه ای برای بدن نوزاد دارد.

یکی از مبحث های حائز اهمیت پرورش فرزند، تهیه پوشک است. در سال های گذشته والدین با بهره گیری از پوشک های پارچه ای با قابلیت شست و شو در کاهش هزینه های زندگی نقش بسزایی داشتند. شما نیز می توانید به جای صرف هزینه های گزاف برای خرید پوشک های یک بار مصرف، از پوشک های پارچه ای استفاده کنید.

روش های کاهش هزینه بزرگ کردن کودک

اجتناب از ثبت نام در مهد کودک و استخدام پرستار تا حد ممکن

والدین شاغل در ساعت های کاری نیازمند خدمات مراقبت و نگهداری از کودک هستند. علاوه بر این، عده ای از والدین در راستای تربیت کودک نسبت به قرار دادن او در مهد کودک اصرار می ورزند.

بهتر است بدانید مهد خانواده بهترین مکان برای تربیت یک کودک است. اگر بخواهید برای تربیت پذیری کودک را در مهد کودک ثبت نام کنید، فرزندتان به تربیت دوگانه مبتلا می شود و از ثبات روانی فاصله می‌گیرد. حدود ۱۵ درصد از هزینه های بزرگ کردن فرزند به ثبت نام در مهد کودک و استخدام پرستار اختصاص دارد.

بهترین عملکرد برای اجتناب از ثبت نام در پیش دبستانی و مهدکودک کمک گرفتن از دیگران است. شما می توانید در ساعت هایی مشخص فرزندتان را نزد مادربزرگ ببرید.

همچنین می توانید با دورکاری در منزل مشغول به کار شوید و ضمن مراقبت از فرزندان کسب درآمد کنید. در صورتی که از حقوق دریافتی چشمگیری برخوردار نیستید، تا زمان یادگیری تخصص لازم و بزرگ شدن کودک سعی کنید از کارکردن کناره بگیرید.

شما می توانید برای بررسی میزان حقوق نسبت به خرج و مخارج، مجموع هزینه هایی را که در طول یکسال برای خدمات مختلف پرداخت می‌کنید با با مجموع حقوق سالانه ی دریافتی مورد مقایسه قرار دهید.

عدم صرف هزینه های گزاف برای برگزاری جشن های تولد

بی شک برگزاری جشن تولد با حضور آشنایان و اقوام تجربه دل‌انگیزی است که به صورت مستقیم روحیه خانواده را تحت تأثیر مثبت قرار می دهد.

بهتر است برای کاهش هزینه های بزرگ کردن فرزند، از صرف هزینه‌های گزاف برای برگزاری جشن های تولد خودداری کنید. مسلما زمانی که هزینه های برپایی یک مهمانی فراتر از محدوده عقل برود، خانواده را تحت فشار مالی قرار می دهد.

در نظر گرفتن اتاق مشترک

در گام های نخست رشد، در نظر گرفتن پرورش استقلال کودک از اهمیت ویژه ای برخوردار است. با پرورش کودک نیازهای وی دستخوش تغییر می شوند و هر فرزند برای قرار دادن لوازم شخصی نیازمند یک فضای اختصاصی خواهند بود.

توجه داشته باشید که بهتر است کودکان را در یک اتاق با هم شریک کنید و برای هر یک یک فضای اختصاصی در نظر بگیرید. در واقع رعایت اعتدال، ضمن کاهش هزینه های رشد زمینه ساز احساس استقلال در کودک می گردد.

روش های کاهش هزینه بزرگ کردن نوجوان

نیازهای یک کودک در دوره نوجوانی فراتر از دوره خردسالی است. زمانی که فرد در اجتماع گام بر می دارد با امکانات گسترده ای مواجه می‌شود و با پیشنهادات متداولی برای حضور در زمینه های مختلف رو به رو می گردد. بهتر است فعالیت های نوجوان تحت مدیریت والدین قرار داشته باشد. مسلما همیاری با درخواست های مکرر نوجوان امری غلط است.

علاوه بر این، توصیه می شود در صورت برخورداری از توانایی مالی، با تحقیق در خصوص برآورد سازی نیاز های نوجوان اقدام کنید. در واقع حتی اگر میزان پشتوانه مالی و درآمد بالایی دارد، از صرف هزینه های بیهوده خودداری کنید.

تاثیر اندوه مادر بر جنین

باشگاه خبرنگاران: بر اساس مطالعات گروهی از محققان دانشگاه زوریخ مشخص شد متابولیسم جنین تحت تأثیر غم و اندوه مادر قرار می‌گیرد، زیرا غم و اندوه زن باردار منجر به تغییرات سریع هورمونی می‌شود که مستقیماً روی جنین او تأثیر می‌گذارد.

غم و اندوه یک زن باردار منجر به افزایش کورتیزون، هورمون استرس زنان می‌شود که متابولیسم جنین را تحت تاثیر قرار می‌دهد.

یک قاعده کلی وجود دارد که وضعیت روانی یک زن باردار ممکن است بر جنین او در دوران بارداری تأثیر منفی یا مثبت بگذارد، طبیعی است که یک زن باردار احساس غم و اندوه یا درد داشته باشد، اما درصد این احساس موردی است که باید در سنجش تاثیر آن بر روی جنین و رشد او به آن اتکا داشت.

محققان ثابت کرده اند که جفت تحت تأثیر وضعیت روحی و روانی زن باردار قرار می‌گیرد و سپس جنین در داخل رحم تحت تأثیر قرار می‌گیرد و در دوران بارداری ممکن است مادر دچار اضطراب یا افسردگی شود که به آن، حالت افسردگی قبل از زایمان می‌گویند.

برای کاهش این خطرات مهم است که رژیم غذایی مناسب داشته باشید و به طور منظم ورزش کنید.

بسیاری از مردم به اشتباه بر این باورند که زنی که در انتظار یک فرزند است لزوماً باید همیشه احساس شادی کند، اگرچه این تصور از پیش تعیین شده احساس گناه را در زنانی که از افسردگی قبل از زایمان رنج می‌برند تقویت می‌کند، بنابراین مهم است که این معضل را که می‌تواند باعث افزایش استرس زنان باردار شود را حل کرد.

طرح: عصرمردم

جدول شماره ۱۴۰۰/۲۵۴۳

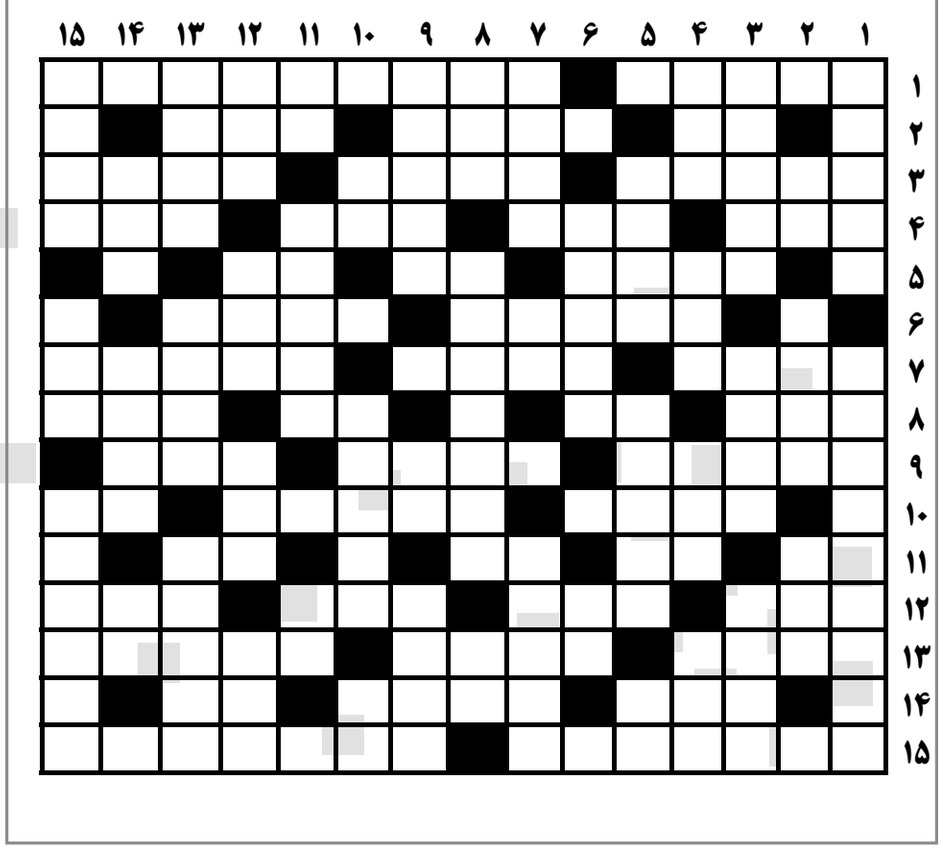

افقی:

۱-درخشنده- طنز تصویری
۲-پاسخ منفی- اسب خالدار- برتر از گوهر
۳-وسیله ارتباطی- سنگینی و متانت- چهره
۴-آســانی- رسید و وارد شــد- ید- کاشت بارانی
۵-نوعی فعل ماضی- هواپیمای تندرو- قلق
۶-اهل تظاهر نیست- آمیزه آرد و آب
۷-واسطه- جمع دلیل- سرپرستی
۸-طایفــه- مایه حیات- حیوان وحشــی و درنده- آتش
۹-از شــاعران عارف مســلک سده ششم هجری- قبر- واحد اندازه گیری طول
۱۰-سرکش- آرزوی بزرگ- سوره ای قرآنی
۱۱-خاموش- پســوند همانندی در فارسی- تلخ- پهلوان
۱۲-رود مصری- در کلاس ارائه می شــود- رشته کوهی در آمریکا- چین و چروک صورت
۱۳-درود- افسردگی- پرتو
۱۴-خاندان کریمخان و لطفعلی خان- نوعی بیسکویت- صور بی پایان
۱۵-نام یکی از فرزنــدان حضرت ابراهیم- طلب نیکی

عمودی:

۱-سرد کردن- قصه گو
۲-از چاشــنی های غذایی- نــرم کننده- بزرگ‌ترین حیوان خشکی
۳-از شــهرهای مذهبی در هنــد- دردها- ضروری
۴-فلز پرمصرف- شتر- گل ناامیدی- مکانی در نزدیکی مکه
۵-راهنما- اشــکال- در عربی یعنی خداحافظی کن
۶-نام پدر همسر زال- مرکز ایتالیا
۷-رنــگ دعوا- از عناصــر مورد نیاز بدن- مبتلا به سل
۸-رقیــق تر- محل کشــت خربزه و هندوانه و کدو- یا
۹-شــجاعت به خرج دادن- یکصد مترمربع- قبل از بتا
۱۰-خاک کوزه گــری- معالجه- بن مضارع از مصدر رسیدن
۱۱-از حروف موصول- از کتاب های مقدس یهودیان- خرس آسمانی
۱۲-الفت- رغبت- گیج- درست تر
۱۳-آمیــزه آب گوشــت و نــان- پشتیبان- عامل انتقال بیماری
۱۴-بمب کاشتنی- کمک- بندگی
۱۵-تیر مشقی- پوشش- نام یکی از تیم های لیگ برتری

جواب جدول شماره ۱۴۰۰/۲۵۴۲

	۱	۲	۳	۴	۵	۶	۷	۸	۹	۱۰	۱۱	۱۲	۱۳	۱۴	۱۵
۱	ت	ر	ا	خ	م	■	ا	ف	غ	ا	ن	س	ت	ا	ن
۲	ک	■	س	و	■	خ	ر	ا	ب	■	خ	و	د	■	ج
۳	ا	ب	ر	ی	ق	■	ز	ل	ا	ل	■	د	ی	ب	ا
۴	ث	ن	ا	■	ر	س	ن	■	ر	م	ز	■	ن	ی	ر
۵	ر	■	ر	ق	ی	م	■	ب	ی	■	ر	ک	■	خ	■
۶	■	س	■	ت	ب	ی	ا	ن	■	م	ا	س	ت	■	س
۷	ن	پ	ا	ل	■	ر	و	د	ه	■	ف	ر	م	ا	ن
۸	ی	ا	س	■	س	ا	■	ر	■	س	ه	■	ا	م	ن
۹	ک	ه	و	ل	ت	■	م	د	ی	ر	■	خ	م	ر	■
۱۰	ا	■	د	ی	ا	ر	■	ی	س	ا	و	ل	■	ی	س
۱۱	ر	س	■	ن	ی	■	ب	ر	■	چ	■	د	ن	■	ر
۱۲	ا	ر	س	■	ش	ک	ی	■	م	ه	ر	■	ا	ر	م
۱۳	ک	و	ا	ش	■	ک	ر	ی	ه	■	ا	ن	ب	ی	ا
۱۴	و	■	ی	ر	ا	■	و	ا	ی	ر	■	س	ر	■	ی
۱۵	ا	س	ت	ق	ا	م	ت	■	ا	س	ت	خ	ا	ر	ه

برکتِ بقعه‌ی بی‌بی

محمد اکبری

زورت را بزن، خوب که خالی شدی بعد حرف بزنیم شاید دو کلمه از آن دربیاید و گشایشی شود. البته اگر این گنجشک‌ها بگذارند، مدام توی سرم هستند، جیک‌جیک‌شان اعصاب خرد می‌کند. عارم می‌آید طرفشان شلیک کنم وگرنه همه‌شان را به تیر می‌بستم و خلاص. فکر می‌کنم تفنگی را که به طرف گنجشک تیر پرتاب کند باید شکست. زور بی‌خودی زدی و می‌زنی؛ همه‌چیز را از خودم بپرس، می‌گذارم کف دستت، یک کلمه هم کم و زیاد نمی‌کنم، نامردم اگر این کار را بکنم، امتحان کن. آن متولی دیوانه اسمش چی بود؟ آها یاد آوردم، حسین‌متولی؛ خیلی داستان‌ها می‌تواند سوار کند پدرنامرد! اَه این گنجشک‌ها توی آگاهی هم هستند و ول‌کن نیستند، یک‌بند جیک‌جیک می‌کنند. یعنی هیچ چاره‌ای ندارند این حیوانکی‌ها؟ بگو حسین‌متولی، توی ضریح بودی که می‌گویی مُک شصت میلیون درونش بود؟ با چه جرأت دروغ می‌زنی بی‌پدر؟ چهار نفری دقیق شمردیم و بین‌مان تقسیم کردیم، شانزده میلیون و سیصد و پنجاه و پنج هزار و ششصد و پنجاه تومان مُک. نه یک قران کمتر نه یک قران بیشتر. چهار بار شمردیم چهارتا برادر؛ من، کریم، عباس و برادر کوچکم. پول نداشتیم. تیرمان سرِ آن موسسه‌ی اعتباری به سنگ خورده بود. موسسه‌ی چی‌چی بود؟ نمی‌دانی؟ می‌دانی. نه، گمان نکنم بدانی، قدِ گنجشک‌های بالای این سقف. لای آجرهای بقعه‌ی بی‌بی هم لانه کرده بودند. چه‌قدر ذوق کردیم، بال درآوردیم، عین گنجشک‌ها می‌پریدیم. خوب بود می‌رفتیم ماشینِ یک بدبختی را می‌زدیم، یا خانه‌ی یکی بدبخت‌تر را، یا موبایلِ یکی را، یا کیفِ یک زن را؟ هان تو بگو، می‌شد؟ نمی‌شد که. این‌ها که می‌بینی کیفِ زن‌ها را می‌زنند نامردند، دور از شما. این‌هم شد کار؟ یکی دیگر را بدبخت کنیم بکنیمش لنگه‌ی خودمان. مردک می‌گوید شصت میلیون در خلوتِ شب بردند. غلط می‌کند. با چه متری دروغ می‌زند نمی‌دانم به‌والله. تو توی بقعه بودی آن‌وقتِ شب؟ گنجشک‌ها می‌خواستند آسمان را سوراخ کنند. ساعت از یک گذشته بود. دوازده تا دوربین از کار انداختم، یک دوربین را ندیدم. باید حواسم باشد این‌دفعه فلجش کنم. دستکش دستم بود، از این بابت مطمئن بودم. فقط آخ گنجشک‌ها حواسم را پرت کردند و دوربینِ پشتِ مهتابی را ندیدم. سابقه داشتم، سه سوت عکسم درآمد. چه‌کار می‌توانستم بکنم؟ سرم بی‌کلاه ماند سرِ آن موسسه‌ی اعتباری. به ما نیامده بانک‌زدن. توی نفت شنا می‌کنیم. می‌شنوی؟ پول نفت هم توی بانک است. یک‌بار هم قسمت ما نشد؛ قسمتِ از ما بهتران است. رک و راستم، هرچه می‌خواهی بپرس می‌گویم. زورت را بزن، کابل بزن پشتم، ناخنم را بکش، حسابی زور بزن، ولی این خروس تخم نمی‌گذارد برایت. بعدش همه‌چیز را می‌فهمی، خواهم گفت. حسین‌متولی یک‌چیزی می‌گوید الله‌بختکی. شصت میلیون! مرتیکه‌ی بی‌پدر دیوانه است، درست مثل گنجشک‌های پشت این دریچه. راستی تو سرِ چی می‌گویی متولی خان‌زاده است و هفت پارچه آبادی داشته جدش و دروغ نمی‌زند؟ خان‌زاده دروغ نمی‌زند؟ بعد گیر دادی به دو سه تا تفنگی که توی خانه‌مان یافتی. خوب همه اسلحه دارند؛ تو نداری؟ متولی ندارد؟ بیا صدتا برایت جور می‌کنم؛ کلاش، ژ۳، حتی طارق. وقتی وارد صحن بی‌بی شدم، گنجشک‌ها خروارخروار جیک‌جیک می‌کردند. اول با چند تکه گوشت که لایش مواد گذاشته بودم، سگ‌ها را همان پشتِ دیوار قبرستان خواباندم زمین. بعد نوبتِ دو نگهبان بود. توی اتاقکشان بودند از زور سرما. از تاریکی دیدمشان، نشسته بودند به ورق‌بازی. از سوراخ در بیهوشی پاشاندم. چهارنفری آمده بودیم سروقتِ بی‌بی. آن‌شب ظلمات بود، توی آسمان نه ستاره بود نه ماه، فقط باد بود و جیک‌جیک. باد می‌خواست زمین و زمان را به هم بکوباند. با آهو یک‌کله جاده را تازانده بودم. پیرمرد نفسش چاق چاق بود. توی راه یک عطسه هم نکرد. پیرمرد؟ ماشینِ آهو را می‌گویم دیگر. پیرمرد نگو، بگو رخش. بی‌بی توی ضریح معصوم و آرام خوابیده بود. به‌ش احترام کردم، ضریح را بوسیدم، اِذن خواستم. بعد چهار نفری ضریح را چپه کردیم. خیلی سنگین بود، انگار ده نفر نشسته بودند رویش. پول‌ها را ریختیم توی گونی. متولی دیوانه است، بعد می‌گوید خان‌زاده است. هه! شصت میلیون. ریش‌حنایی! هی زل نزن توی چشمم، یک چیزی بگو. کف کردم از بس فک زدم. یک چکه آب بده لااقل. با اجازه. بفرما. لعنت بر یزید، سلام بر حسین. سیگار نداری یکی آتش کنم؟ نه که فکر کنی، نه، اهل هیچ‌چی نیستم، نه تریاک، نه شیشه، نه مشروب، فقط گاه‌گداری یک نخ سیگار، آن‌هم وقتِ کار. همین.

داشتم چی می‌گفتم؟ آهان، سایه‌ی درخت‌های کاجِ توی صحن، از پنجره دراز شده بود روی ضریح و انگاری هزار برابر سنگین‌ترش کرده بود. زورِ رستم می‌خواست تکان دادنش. تمام دوربین‌ها را کور کردیم الا دوربین پشت مهتابی را. این‌دفعه یادم باشد. بی‌پیر! آخ اگر سرقتِ موسسه‌ی اعتباری نبود توی پرونده‌ام. به ما نیامده زدنِ این‌جور جاها. اینجاها را باید با اختلاس زد. لااقل یک چیزی بگو، زبان که داری مرد. آنجا را اگر یک‌شب زودتر سوراخ می‌کردم کلی دشت می‌کردم. قسمت نبود انگاری. شاید خدا نخواست، شاید روزیِ ما توی صحنِ بی‌بی بود و نمی‌دانستیم. چندین‌بار پیش از این هم آمدیم پیش بی‌بی. هیچ‌وقت دست‌خالی نگذاشتمان. بی‌بی خودش می‌داند. تو بگو پول چه به کار بی‌بی می‌آید؟ کجا را می‌خواهد آباد کند یا خراب؟ قبرِ زیر پایش از دویست میلیون بالاست. خوب بود ماشین یک بیچاره را می‌بردیم که با وام و هزار بدبختی و قرض و قوله جور کرده؟ کیف و موبایل زدن کار ما نیست، حقارت می‌آورد این کارها. کلی زحمت کشیدیم. عرق ریختنمان را ندیدی. تمامِ شب کندیم، سوراخ کردیم، تا رسیدیم به مخزن. گوش می‌کنی یا توی چرتی؟ به این‌وقت بیداری نکند عادت نداری؟ نکند از آن‌هایی که ده نشده یک‌وری می‌افتند و تا صبح خرخر می‌کنند؟ به‌ت نمی‌آید.

همین‌وقت‌ها بود که رسیدیم به مخزن. گنجشک‌ها جیک‌جیک می‌کردند. اسلحه پرِ کمرم بود، از روی پیراهن حسش کردم. بی‌تفنگ کارکردن یک‌جوری است، آدم چندشش می‌شود. خواب نیستی که؟ خواب نباشی حرف بزنم باز فردا بگویی تکرار کن. گفته باشم حوصله ندارم حرف را دو بار تکرار کنم. کجا بودم؟ آها. آقای ما که باشی، یک دستگاهی آمده با آب کار می‌کند و برق. بی‌صدا سنگ را دونیم می‌کند. به‌آنی از این سرِ فولاد می‌رود آن‌سرش. گذاشتمش روی مخزن. فولاد نرم شد زیر تیزی. یک سوراخی کندم بر فولاد تاریخی. به قاعده‌ی رفت و برگشت. ما گشنه‌ها را چه به این‌جور جاها؟ اما ای دل غافل! خالیِ خالی. هیچ نبود در صندوق مؤسسه‌ی اعتباری. همان لحظه گفتم دخیلتم یا بی‌بی! هروقت آمدم، وقت و بی‌وقت، دست‌خالی نرفتم و این‌بار هم نمی‌روم.

بی‌بی بی‌نصیب نمی‌گذاردمان و نگذاشت. تقصیر خودم بود. آن دوربین پشت مهتابی را باید کور می‌کردم، نکردم. حواسم را گنجشک‌ها پرت کرده بودند، به بی‌بی مربوط نمی‌شود، تقصیر او نیست. خودم حواسم نبود. خواب که نیستی؟ با اجازه یک نخ از پاکت سیگارت کف دستم تکاندم. از این سیگار نکش. مسیرم اگر این‌طرفی خورد یک بُکس سیگار برایت می‌آورم. تنباکویش تازه‌ی تازه است، بچه‌ها از باکو آوردن. این سیگار را به‌ت انداختن، طعم کاه می‌دهد، خیلی مانده تو انبار لنج، بوی نمک دریا می‌دهد. کجا بودیم؟ آهان. دست از پا درازتر آمدیم بیرون. حال‌مان گرفته شد. خدا! ای خدا! به عرق ریختمان نگاه کردی؟ به زحمتمان؟ لابد نگاه نکردی. بی‌بی قربان جدت بروم، همیشه کارگشایی. یک‌کله رانندگی کردم طرف بقعه. باد می‌خواست همه‌چیز را بکند و تار و مار کند به جز گنجشک‌ها را. درختان سایه‌شان دراز شده بود تا جاده‌ی اصلی و هی خم و راست می‌شدند، انگاری به بی‌بی تعظیم می‌کردند.

یک روز خوش برای من و عیدی

قباد آذرآیین

پنجم ادبی بودیم. عیدی محمد نقدی شاگرد دوم کلاس بود، من شاگرد سوم بودم... دم دمای عید بود. سر کلاس بودیم که ناظم آمده بود در کلاس و گفته بود زنگ تفریح برویم دفتر آقای رفیعی، مدیر دبیرستان... حالا جلوی در دفتر آقای رفیعی، ایستاده بودیم؛ شق و رق... آقای رفیعی داشت با تلفن با کسی حرف می‌زد... نمی‌دانستم با ما چه کار دارد... من به عیدی نگاه می‌کردم، عیدی به من، هر دو لوچه می‌کردیم و شانه بالا می‌انداختیم؛ یعنی این که «من چه می‌دونم؟» یا «یه کم دندون رو جیگر بذار تلفنش تموم بشه، معلوم می‌شه چه خوابی برامون دیده.»

تلفن آقای رفیعی تمام شد. لبخندی زد و اشاره کرد برویم تو، آقای رفیعی خیلی جدی بود، هم توی کارش هم توی رفتار و برخوردش. اهل بگو بخند و قاطی شدن با ناظم و دبیرها نبود، تا چه برسد به ما دانش‌آموزان. خیلیها این را به حساب غرورش می‌گذاشتند که این طور نبود و برمی‌گشت به شیوه مدیریتش، این را بعدها فهمیدیم، وقتی لبخند زد و ما را دعوت کرد به دفترش، گوشی دست‌مان آمد که نباید از چیزی بترسیم، من و عیدی، البته شاگردهایی نبودیم که لازم باشد بهمان تذکر بدهند. سرمان توی درس و کتاب‌مان بود. اهل شر و شور و فضولی هم اصلاً نبودیم، اما حالا حضور در محدوده دفتر آقای رفیعی ناخودآگاه یک جور ترس به دلمان ریخته بود...

آقای رفیعی دوباره لبخند زد، اشاره کرد به ردیف صندلی‌های توی دفترش و با همان ته لهجه شیرین اصفهانی‌اش گفت: «بیشینین بِچه‌ها!» بشینیم؟!... به هم نگاه کردیم و نشستیم لبه دو تا از صندلی‌های توی دفترش...

آقای رفیعی نگاه‌مان کرد و گفت: «خُبین بِچه‌ها؟»

–بله آقا.

دوباره پرسید: «درسادون خُبس؟ اِز دبیرادون راضین؟»

گفتیم: «بله آقا... خیلی خوبن.»

معلوم نبود: «خیلی خوبن» را برای درس‌هامان گفته بودیم یا دبیرهامان.

آقای رفیعی سر تکان داد و گفت: «خب، الحمدالله!»

بعد روی میز بزرگ و شلوغش دنبال چیزی گشت؛ پاکتی برداشت و همین جور که آن را تکان می‌داد، لبخند زد و گفت: «چون شوما بِچه‌های خب و درسخونی هستین، می‌خوام بهدون جایزه بدم.»

من و عیدی با هم گفتیم: «ممنون آقا.»

آقای رفیعی گفت: «بازار شهرداری رو بلدین؟»

بلد بودیم. مگر شهر ما چند تا بازار داشت؟

آقای رفیعی، همین طور که پاکت را توی دستش تکان می‌داد، گفت: «این پاکتو می‌برین بازار شهرداری، اسم مغازه رو پاکت نوشتِس. می‌دین دست فروشنده، جایزه‌تونو تحویل می‌گیرین. فهمیدین بِچه‌ها؟»

گفتیم: «بله آقا.»

آقای رفیعی گفت: «خوداشون تو جریانن. باشون حرف زدیم... آ باریکلا بِچه‌های خب... بفرمایین بِچه‌ها.»

پاکت را دراز کرد طرف‌مان. من و عیدی تند از جامان پاشدیم برای گرفتن پاکت. عیدی پاکت را گرفت.

آقای رفیعی گفت: «برین به سلامت!»

از دفتر آقای رفیعی که آمدیم بیرون دو تایی نفس‌های حبس شده‌مان را با هفه بلندی آزاد کردیم.

***

عیدی پاکت را کنار گوشش تو هوا تکان داد:

–تو می‌گی چندی توشه؟

–چندی چی؟

–پول دیگه.

–چه می‌دونم؟... اصلاً شاید هم پول نذاشته تو پاکت...

–یعنی می‌گی این پاکت خالیه؟

پاکت را گرفت رو به آفتاب و گفت: «نه بابا، یه چیزی توشه. معلومه.»

–شاید فقط سفارشمونو کرده.

عیدی شوخی‌اش گل کرد، به ادای لهجه آقای رفیعی گفت: «به محضی ریسیدن این دو تا وروجک، بیگیرین هر کدومو یه فصل کتک بزنین!»

هر دو خندیدیم... داشتیم می‌رفتیم بازار شهرداری... از دبیرستان تا بازار شهرداری کلی راه بود... دره و کوه و کمر. داشتیم میانبر می‌رفتیم. باریکه راهی دامنه تپه؛ پا خورده و بزرو؛ کمربندی کهنه و چرک و کج و کوله، دور کمر تپه انگار. بعضی جاهاش جوری باریک می‌شد که نمی‌توانستیم دوتایی کنار هم راه برویم. این جور جاها به شوخی باریکه راه خاکی را به هم تعارف می‌کردیم:

–بفرمایید خواهش می‌کنم قربان!

–شما بفرمایید قربان، بزرگی گفتن، کوچیکی گفتن!

عیدی یک سالی از من بزرگ‌تر بود.

آن پایین‌ها، ته دره، خشک رودی تا محله تمبی تن می‌کشید...

حالا باریکه راه پهن‌تر شده بود و شانه به شانه هم می‌رفتیم. از دبیرستان که زده بودیم بیرون، پاکت جایزه را گذاشته بودیم لای جغرافیا و انگار که داریم گنجی را با خودمان حمل می‌کنیم، دم به ساعت لای کتاب را باز می‌کردیم نگاه می‌کردیم، مبادا پاکت از توی کتاب افتاده باشد...

آن زمان، کفش ملی یک جور کفش تازه تولید کرده بود فرستاده بود بازار، به اسم الفونتن شو– یا اسمی تو این مایه‌ها– شب و روز تو تلویزیون‌های سیاه و سفید بِلِر و شاوب لورنس کفش را تبلیغ می‌کرد؛ چند تا بچه را با پاهای پوشیده در این مدل کفش نشان می‌داد که شاد و شنگول داشتند می‌رفتند مدرسه و می‌خواندند: «ما... می‌ریم... به مدرسه... باالفونتن شوئههههه!»

من و عیدی با هم دم گرفتیم و به تقلید از آن تبلیغ، خواندیم: ما... می‌ریم... به شهرداری... با پاکت رفیعییی!

عیدی گفت: «جریان ماشین فروختن آقای رفیعی به انگلیسیه رو شنیدی؟»

شنیده بودم. حقیقت نداشت. بچه‌ها برای این که لهجه آقای رفیعی را دست بیندازند سر هم کرده بودند.

یک انگلیسی آمده بود ماشین خارجی مدل پایین آقای رفیعی را بخرد. انگلیسیه نیم ساعتی با ماشین ور رفته بود... همه جایش را چند بار نگاه کرده. آقای رفیعی حوصله‌اش سر رفته بود. زده بود رو شانه انگلیسیه و گفته بود: «مستر، ایف گودِس، گودِس. ایف نو گودِس، پیلیز هند هندش نکون.»

دوتایی بلند زدیم زیر خنده... می‌بخشید آقای رفیعی!

***

یک پیراهن سفید یقه خشک، یک شلوار مخمل کبریتی، یک جفت کفش کتانی... برای هر کدام‌مان... به کفش‌های کتانی می‌گفتیم «رِبِل» چند سالی هوای پاهامان را داشتند... دم آقای رفیعی گرم با عیدی‌هاش! اینها عیدی‌های آقای رفیعی بودند برای ما شاگردهای درسخوان و سر به زیر و آرام، پنجم ادبی دبیرستان.

هنوز چند روزی به عید مانده بود تا من و عیدی جایزه‌های اهدایی آقای رفیعی را بپوشیم و باهاشان پُز بدهیم.

***

حالا سالها از آن روز گذشته. من و عیدی محمد نقدی هر گاه گذارمان به بازار شهرداری می‌افتد، خاطره خوش آن روز برایمان جان می‌گیرد و زنده می‌شود... آن وقت هر دو دم می‌گیریم و با هم می‌خوانیم: این ره که تو می‌روی به کفشستان است!

آگهی

هیأت موضوع قانون تعیین تکلیف وضعیت ثبتی اراضی و ساختمان‌های فاقد سند رسمی

آگهی موضوع ماده ۳ قانون و ماده ۱۳ آیین‌نامه قانون تعیین تکلیف وضعیت ثبتی و اراضی و ساختمان‌های فاقد سند رسمی

برابر رأی شماره ۱۴۰۰۶۰۳۱۱۰۳۵۰۰۵۱۶۶ مورخ ۱۴۰۰/۱۱/٤ موضوع پرونده کلاسه شماره ۱۴۰۰۱۱٤٤۱۱۰۳۵۰۰۰٤۲۲ هیأت اول موضوع قانون تعیین تکلیف وضعیت ثبتی اراضی و ساختمان‌های فاقد سند رسمی مستقر در واحد ثبتی حوزه ثبت ملک شیراز ناحیه ۳ تصرفات مالکانه بلامعارض متقاضی خانم افسانه کام روا به شماره شناسنامه ۳٤۵۲ کدملی ۲۲۹۱۷۶۵۷۱۱ صادره از شیراز فرزند محمدحسین در ششدانگ یکباب ساختمان به مساحت ۱۷۳/۹۰ مترمربع به پلاک ۱۲/۳۹۲۰۶ مفروز و مجزی شده از پلاک ۱۲ به آدرس شهرک بزین خیابان علوی کوچه ۳۶ نبش کوچه پلاک ٤۶۲ واقع در فارس بخش ۳ حوزه ثبت ملک شیراز- ناحیه ۳ خریداری از مالک رسمی آقای الیاس عباسی فرزند عباس محرز گردیده است. لذا به منظور اطلاع عموم مراتب در دو نوبت به فاصله ۱۵ روز آگهی می‌شود در صورتی که اشخاص نسبت به صدور سند مالکیت متقاضی اعتراضی داشته باشند می‌توانند از تاریخ انتشار اولین آگهی به مدت دو ماه اعتراض خود را به این اداره تسلیم و پس از اخذ رسید، ظرف مدت یک ماه از تاریخ تسلیم اعتراض، دادخواست خود را به مراجع قضایی تقدیم نمایند. بدیهی است در صورت انقضای مدت مذکور و عدم وصول اعتراض طبق مقررات سند مالکیت صادر خواهد شد.

تاریخ انتشار نوبت اول: ۱۴۰۰/۱۱/۱۶
تاریخ انتشار نوبت دوم : ۱۴۰۰/۱۲/۱

۶۰۲۸/م الف

رئیس واحد ثبتی حوزه ثبت ملک ناحیه ۳ شیراز
روح اله دهقان

هیأت موضوع قانون تعیین تکلیف وضعیت ثبتی اراضی و ساختمان‌های فاقد سند رسمی

آگهی موضوع ماده ۳ قانون و ماده ۱۳ آیین‌نامه قانون تعیین تکلیف وضعیت ثبتی و اراضی و ساختمان‌های فاقد سند رسمی

برابر رأی شماره ۱۴۰۰۶۰۳۱۱۰۳۵۰۰۵۱۶۷ مورخ ۱۴۰۰/۱۱/٤ موضوع پرونده کلاسه شماره ۱۴۰۰۱۱٤٤۱۱۰۳۵۰۰۰٤۲۳ هیأت اول موضوع قانون تعیین تکلیف وضعیت ثبتی اراضی و ساختمان‌های فاقد سند رسمی مستقر در واحد ثبتی حوزه ثبت ملک شیراز ناحیه ۳ تصرفات مالکانه بلامعارض متقاضی آقای محمدخلیل شجیعی به شماره شناسنامه ۶ کدملی ۰۷۰۳۵٤۵۳۶۱ صادره از تربت حیدریه فرزند علی نقی در ششدانگ یکباب ساختمان به مساحت ۲۶۲/۸۰ مترمربع به پلاک ۱۲/۳۹۲۰۵ مفروز و مجزی شده از پلاک ۱۲ به آدرس شهرک بزین خیابان علوی کوچه ۳۶ نبش کوچه منزل دوم واقع در فارس بخش ۳ حوزه ثبت ملک شیراز- ناحیه ۳ خریداری از مالک رسمی آقای الیاس عباسی فرزند عباس محرز گردیده است. لذا به منظور اطلاع عموم مراتب در دو نوبت به فاصله ۱۵ روز آگهی می‌شود در صورتی که اشخاص نسبت به صدور سند مالکیت متقاضی اعتراضی داشته باشند می‌توانند از تاریخ انتشار اولین آگهی به مدت دو ماه اعتراض خود را به این اداره تسلیم و پس از اخذ رسید، ظرف مدت یک ماه از تاریخ تسلیم اعتراض، دادخواست خود را به مراجع قضایی تقدیم نمایند. بدیهی است در صورت انقضای مدت مذکور و عدم وصول اعتراض طبق مقررات سند مالکیت صادر خواهد شد.

تاریخ انتشار نوبت اول: ۱۴۰۰/۱۱/۱۶
تاریخ انتشار نوبت دوم : ۱۴۰۰/۱۲/۱

۶۰۲۷/م الف

رئیس واحد ثبتی حوزه ثبت ملک ناحیه ۳ شیراز
روح اله دهقان

معرفی دیدنی‌های شوشتر

شهرستان زیبا و باستانی شوشتر، با قرارگیری در دامنه کوه‌های سربه‌فلک کشیده زاگرس، با آب و هوایی مطلوب به‌ویژه پاییز و زمستان‌هایی مدیترانه‌ای، آثار باستانی و تاریخی، زیبایی‌های طبیعی و جاذبه‌های گردشگری متعدد، از جمله مقاصد اصلی گردشگری در ایام مختلف سال، مخصوصا روزهای زیبا و بهاری نوروز است. در مورد وجه تسمیه این شهر زیبای جنوب غربی کشور، روایات مختلفی وجود دارد. برخی از مورخان بر این عقیده‌اند که در روزگاری شهر شوش دچار ویرانی شد، بنابراین مردم آن زمان، شهری جدید در شش فرسنگی بنا کردند که از نظر آب و هوایی مطلوب‌تر و حاصلخیزتر بود. بنابراین به «شوشتر» یعنی از شوش بهتر، لقب گرفت.

برخی دیگر نیز معتقدند که در گذشته شهر شوشتر دارای شش دروازه به نام‌های ماپاریان، دسبول، آدینه، لشکر، مقام علی و گرگر بوده است. به همین علت به «شوشتر» شهرت یافته است. در این میان، برخی دیگر این شهر کهن را «شه شاتر» یعنی شهر شاه نامیدند. گروهی دیگر از مورخان بر این باورند که نام شوشتر را از واژه «شوشا» یا «سوسا» که به‌معنای مطبوع و دلپسند است، گرفته‌اند. حال اینکه احتمال نام گرفتن این شهر به‌دلیل نام همسر «یزدگرد سوم»، «شوشین دخت» نیز دور از تصور نیست. فردی که گفته می‌شود، دو شهر «شوشتر» و «شوش» را احداث کرده است. جالب است بدانید که در میان روایات متعددی که در باب علت نام‌گذاری و شهرت این شهر وجود دارد، برخی دیگر معتقدند که واژه شوشتر از «تیشتر»، که همان الهه باران، ایزدبانوی آب‌آفرین است، گرفته شده است.

۱. سازه‌های آبی شوشتر

سازه و آسیاب های آبی شوشتر که به‌عنوان یکی از بزرگ‌ترین مجموعه‌های صنعتی در قرون قبل از انقلاب صنعتی شناخته می‌شود، دارای پیشینه‌ای به قدمت تاریخ ایران است که حتی با گذشت قرون و اعصار مختلف، هنوز قد برافراشته و مورد توجه و استقبال امروزیان قرار دارد. این مجموعه ارزشمند حتی از سازمان جهانی یونسکو نیز به «شاهکار نبوغ و خلاقیت» لقب گرفته و نشان‌دهنده علم و هنر ایرانیان در ادوار کهن است. به نظر می‌رسد که تاریخ ساخت سازه آبی شوشتر، متعلق به دوران هخامنشیان است ولی نمی‌توان از اقدامات مفید و نوسازی بسیاری که در قرن سوم میلادی و در زمان حکومت ساسانیان صورت گرفته است، چشم‌پوشی کرد.

اما جذاب‌ترین بخش سازه، صخره‌های تماشایی است که از روی آن‌ها آب به آبگیر پایین‌دست جاری می‌شود. سپس به دشت‌های جنوبی شوشتر وارد شده و به کشاورزی و باغبانی منطقه رونق می‌بخشد. سازه باستانی شوشتر به‌مدت هزاران سال نیاز آب این منطقه را تامین کرده و تا چند دهه گذشته نیز مورد استفاده قرار می‌گرفت.

آدرس: بافت تاریخی شوشتر ، خیابان طالقانی

۲. بقعه براءبن مالک

یکی از جاذبه‌های مذهبی و جاهای دیدنی شوشتر، آرامگاهی است متعلق به براءبن مالک، از اصحاب پیامبر(ص) که در جنگ شوشتر، به شهادت رسید. این آرامگاه که به «بقعه براءبن مالک» شهرت دارد، در شمال این شهرستان قرار گرفته است. جالب است بدانید که این بنای تاریخی، تا دوران حکومت صفویان دارای گنبد و بارگاه بوده است اما پس از آن به‌دلایل مختلف ویران شده است. سرانجام در بدو قرن یازدهم قمری، به دستور «مهدی قلی خان شاملو» که در زمان «شاه عباس صفوی» به حکومت شوشتر رسید، بازسازی و مرمت شد. متاسفانه در طول تاریخ بارها ویران شده، اما باز به بازسازی و مرمت آن پرداخته شده است. امروزه نیز این بارگاه مقدس که به ثبت ملی ایران رسیده است، میزبان دسته‌های عزاداران و سینه‌زنان امام حسین(ع) در روز عاشورا است.

در این میان بسیار به‌جاست که به آرامگاه یعقوب لیث صفاری اشاره کنیم که برای اولین بار پس از حکومت اعراب در ایران، حکومت ایرانی را بنیان و زبان پارسی را در این سرزمین رسمی اعلام کرد و عجیب از اینکه بسیار مورد بی‌مهری سازمان میراث فرهنگی قرار گرفته است.

آدرس: شمال شوشتر، خیابان شریعتی غربی، خیابان براءبن مالک

۳. مسجد جامع شوشتر

یکی از آثار تاریخی در شهرستان شوشتر و جاهای دیدنی خوزستان، مسجد جامع این شهرستان است که با توجه به کتیبه موجود این مسجد، به نظر می‌رسد که در زمان امام حسن عسگری (ع) احداث شده است. این بنای کهن دارای ۵۴ ستون و بهره‌مند از معماری زیبا و تزئیناتی چشم‌نواز مانند گچبری‌ها، کنده‌کاری‌ها و آجرکاری‌های شلوغ و پر نقش است و امروزه به یکی دیگر از جاذبه‌های گردشگری استان خوزستان، تبدیل شده است.

آدرس: شوشتر، خیابان مسجد جامع

۴. خانه مستوفی شوشتر

یکی از بناهای تاریخی در شهرستان شوشتر، «خانه مستوفی» است که دارای قدمتی متعلق به حکومت قاجاریان است. این اثر ملی ایران، متعلق به شخصی به نام «محمدعلی مستوفی» از تجار و بازرگانان شوشتر است که در نزدیکی مسجد مستوفی، قرار گرفته است. مجموعه مستوفی عماراتی است متشکل از حمام، پل، خانه‌ای تاریخی و مسجد که امروزه با دایر شدن بخش‌های مختلفی از جمله موزه خانه مستوفی، رستوران، مرکز صنایع دستی و عکاسخانه در این مجموعه تاریخی، به‌عنوان یکی از جاذبه‌های گردشگری شوشتر، پذیرای توریست‌ها و گردشگران بسیاری است.

آدرس: شوشتر، میدان باطنی، جنب مسجد مستوفی

۵. برج کلاه‌فرنگی شوشتر

عمارتی متعلق به دوران حکومت قاجار، در مرکز شهرستان شوشتر و در کنار رود کارون و نزدیک به بند میزان این شهرستان قرار گرفته است که به «برج کلاه‌فرنگی شوشتر» شناخته می‌شود. این اثر تاریخی به‌صورت هشت‌ضلعی طراحی شده که فاصله بخش زیرین آن که برج را بر آن سوار کرده‌اند با سطح زمین بالغ بر چهار متر است. این در حالی است که ارتفاع برج نیز حدود هفت متر است و با توجه به راوایات مردم شوشتر، این برج، زمانی به‌عنوان مکان دیده‌بانی قیصر روم یا شاپور ساسانی بوده است که امر نظارت بر امور و فعالیت کارگران که در بند میزان مشغول به کار بوده‌اند، صورت می‌گرفت.

آدرس: شوشتر، میدان باطنی، جنب مسجد مستوفی

۶. چهارطاقی شوشتر

در شهرستان شوشتر و در مجموعه آسیاب‌ها و آبشارهای این شهرستان تاریخی کشور، می‌توان بنایی کهن و تاریخی را با سقفی گنبدی مشاهده کرد که گنبد آن را روی چهارپایه بنا، احداث کرده‌اند. در واقع این مکان‌ها(آتشکده) یا چهارطاقی‌ها (به گفته سیاحان اروپایی) را در گذشته برای حفظ و نگهداری از آتش مقدس پیروان دین زرتشت احداث کرده و این مکان را بسیار گرامی می‌داشتند. این در حالی است که این اثر تاریخی که به «چهارطاقی شوشتر» شهرت یافته است، در زمان حکومت قاجاری و به‌عنوان مسجد و نمازخانه برای عبادت آسیابانان آن دوران، ساخته شده است.

آدرس: شوشتر، حاشیه رود گرگر

۷. خانه امین‌زاده

از دیگر عمارات کهن در شهرستان شوشتر، خانه‌ای مشهور به «امین‌زاده» است که به‌عنوان یکی از معروف‌ترین ساختمان‌های موجود در بافت قدیمی شهر، شناخته می‌شود. از ویژگی‌های بارز این اثر تاریخی، تزیینات بسیار زیبای آن است که با آجر، سنگ، گچبری‌های مشبک و کنده‌کاری‌های سنگی بر بخش‌های مختلفی از عمارت از جمله پیشانی ایوان‌ها اجرا شده است.

زیبایی تزیینات انجام شده در خانه امین‌زاده شوشتر ستودنی و تحسین‌برانگیز است.

همچنین می‌توان در حاشیه ورودی‌ها ستون‌های آجری تزئین شده را مشاهده کرد که بسیار زیبا و تحسین‌برانگیز است. داخل عمارت نیز همانند بیرون آن، برخوردار از تزئیناتی قابل‌توجه و تحسین‌برانگیز است که بازدید از آن بسیار جالب و هیجان‌انگیز خواهد بود.

آدرس: شوشتر، محله کندال، کوچه امین زاده

۸. روستای کوه‌زر

در ۱۵ کیلومتری شرق شهرستان شوشتر و در مسیر شوشتر به عقیلی، یکی از زیباترین روستاهای استان خوزستان قرار دارد که به «روستای کوه‌زر» شناخته می‌شود. در اطراف این منطقه از کشور می‌توان طبیعتی زیبا و چشم‌نواز را در کنار جاذبه‌های ارزشمند تاریخی مشاهده کرد که «بند چرخاب گرد»، «چشمه یوز» «اشکفت اناری» و «گوردخمه‌های دارچیتی» از جمله آن‌ها است. از نکات قابل‌توجه در مورد این روستا، معماری خانه‌های آن است که شباهت بسیاری به بناهای ساخته شده در دوران قدیم این شهرستان دارد.

۹. امامزاده عبدالله شوشتر

در نزدیکی شوشتر و در جنوب این شهرستان، روی تپه‌ای با چشم‌اندازی بسیار زیبا، آرامگاه «امامزاده عبدالله» از فرزندان امام زین‌العابدین(ع) قرار گرفته است که به نظر می‌رسد بنای اولیه و اصلی آن در دوران حکومت سلجوقی، در اوایل قرن هفتم و در سال ۶۲۹ هجری قمری ساخته شده است. ضریح این بارگاه ملکوتی متعلق به دوران حکومت قاجاری است که در سال ۱۲۲۸ هجری شمسی و با الگوبرداری از معماری دوران سلطنت صفوی احداث شده است. این بقعه متبرکه، امروزه پذیرا و میزبان جمع زیادی از عاشقان ولایت و گردشگران از سراسر ایران و جهان است.

آدرس: شوشتر، کمیته سوخت، میدان غدیر

شهرستان شوشتر که یکی از قدیمی‌ترین شهرهای ایران و استان خوزستان است، مملو از جاذبه‌های طبیعی و آثار تاریخی ارزشمندی است که متاسفانه معرفی تمامی آن‌ها در یک مقاله امکان‌پذیر نیست. آبشارهای شوشتر (سیکاها)، پل بند شادروان، پل شاه علی، پل بند لشکر، منطقه حفاظت‌شده کرایی، قلعه سلاسل، پل بند گرگر، بند برج عیار، بند ماهی بازان شوشتر، نهر داریون، رودخانه گرگر، بند میزان، بند خاک، دخمه‌های زرتشتی شوشتر، چشمه سوزنگر و بازار سنتی شوشتر تنها بخشی از دیگر جاذبه‌های گردشگری در این شهرستان زیبا است.

آگهی

آگهی دعوت از بستانکاران شرکت بنیان سدید قطعه (سهامی عام- در حال تصفیه) به شماره ثبت ۴۹ و به شناسه ملی ۱۰۸۶۰۴۴۹۲۴۶ (نوبت اول)

در اجرای ماده ۲۲۵ لایحه اصلاح بخشی از قانون تجارت از کلیه بستانکاران شرکت بنیان سدید قطعه (سهامی عام در حال تصفیه) که آگهی انحلال آن در روزنامه رسمی کشور به شماره ۲۲۳۸۲ صفحه ۸۸ مورخ ۱۴۰۰/۱۰/۲۷ به چاپ رسیده است دعوت به عمل می آید تا ظرف مدت حداکثر ۶ ماه از تاریخ انتشار آگهی نوبت اول- که در سه نوبت هر کدام به فاصله یک ماه در روزنامه رسمی کشور و کثیرالانتشار عصرمردم منتشر می شود همراه با مستندات به آدرس شهرستان بختگان- شهر آباده طشک- سالن کوثر مدرسه علمیه خواهران مراجعه و رسید دریافت کنند. بدیهی است این شرکت و مدیر تصفیه در مورد هرگونه ادعای احتمالی پس از مدت فوق مسئولیتی نخواهد داشت. در صورت نیاز می توانید با شماره ۰۹۱۷۳۳۲۱۲۰۵ مدیر تصفیه تماس بگیرید.

ناصر کریمی مدیر تصفیه

آگهی تحدید حدود اختصاصی

چون آگهی و عملیات تحدیدی اختصاصی پلاک ۱ فرعی از ۵۷۲۳ اصلی واقع در نی ریز بخش ۲۲ فارس ملکی خانم نرجس شجاعت پور فرزند غلامرضا و شرکاء باید تجدید شود و برحسب تقاضای مالک که درخواست انتشار آگهی تحدید حدود اختصاصی نموده است وقت تحدید حدود روز شنبه مورخ ۱۴۰۰/۱۲/۱۴ تعیین و عملیات تحدید از ساعت ۸ صبح در محل شروع و به عمل خواهد آمد. به وسیله این آگهی از متقاضی مزبور و کلیه صاحبان املاک مجاور بر طبق ماده ۱۴ قانون ثبت دعوت می‌گردد که در وقت مقرر در محل وقوع ملک حضور بهم رسانند. واخواهی مجاورین نسبت به حدود و حقوق ارتفاقی به استناد ماده ۲۰ قانون ثبت از تاریخ تنظیم صورت مجلس تحدید تا سی روز پذیرفته خواهد شد که بایستی کتباً به اداره ثبت محل تسلیم و رسید عرض حال دریافت نمایند. ضمناً معترض از تاریخ تسلیم اعتراض به اداره ثبت یک ماه فرصت خواهد داشت که دادخواست خود را به دادگاه صالحه تقدیم و گواهی تقدیم دادخواست را اخذ و به اداره ثبت ارائه نماید در غیر این صورت سند مالکیت برابر مقررات صادر خواهد شد.

۱۰۳۹۶/ م الف

رئیس واحد ثبتی حوزه ثبت ملک نی ریز
محسن زواران حسینی

آگهی تحدید حدود اختصاصی

چون آگهی و عملیات تحدیدی اختصاصی پلاک ۳۱۱۷ اصلی واقع در نی ریز بخش ۲۲ فارس ملکی آقای علی اصغر سلیم جواهری باید تجدید شود و برحسب تقاضای مالک که درخواست انتشار آگهی تحدید حدود اختصاصی نموده است وقت تحدید حدود روز شنبه مورخ ۱۴۰۰/۱۲/۱۴ تعیین و عملیات تحدید از ساعت ۸ صبح در محل شروع و به عمل خواهد آمد. به وسیله این آگهی از متقاضی مزبور و کلیه صاحبان املاک مجاور بر طبق ماده ۱۴ قانون ثبت دعوت می‌گردد که در وقت مقرر در محل وقوع ملک حضور بهم رسانند. واخواهی مجاورین نسبت به حدود و حقوق ارتفاقی به استناد ماده ۲۰ قانون ثبت از تاریخ تنظیم صورت مجلس تحدید تا سی روز پذیرفته خواهد شد که بایستی کتباً به اداره ثبت محل تسلیم و رسید عرض حال دریافت نمایند. ضمناً معترض از تاریخ تسلیم اعتراض به اداره ثبت یک ماه فرصت خواهد داشت که دادخواست خود را به دادگاه صالحه تقدیم و گواهی تقدیم دادخواست را اخذ و به اداره ثبت ارائه نماید در غیر این صورت سند مالکیت برابر مقررات صادر خواهد شد.

۱۰۱۶۵/ م الف

رئیس واحد ثبتی حوزه ثبت ملک نی ریز
محسن زواران حسینی

آگهی

آقای مهدی ارجمند بالاشهری فرزند امیدعلی به استحضار می رساند که همسر شما خانم منیژه شیروانی برابر دادنامه شماره ۱۴۰۰۱۲۳۹۰۰۰۵۸۸۳۷۳۴ شعبه اول دادگاه عمومی شهرستان پاسارگاد تقاضای ثبت طلاق نموده است و طلاق نامبرده طی ثبت شماره ۲۵۶ مورخ ۱۴۰۰/۱۱/۱۳ دفتر طلاق ۱۴۹ قادرآباد به ثبت رسیده و از تاریخ فوق علقه زوجیت بین شما ساقط گردیده است.

۶۰۳۱/م الف

سردفتر ازدواج شماره ۷۲ و طلاق ۱۴۹ قادرآباد
حسین کرباسی

آگهی تحریر ترکه

با توجه به اینکه خانم ماه گل کرمی فرزند اسداله طی دادخواستی به طرفیت ۱-لطف اله کرمی فرزند اسداله ۲-عبداله کرمی فرزند اسداله ۳-زمان اله کرمی فرزند اسداله ٤-خوش اندام کرمی فرزند اسداله ۵-صدراله کرمی فرزند اسداله ۶-قزبس کرمی فرزند اسداله ۷-گل اندام کرمی فرزند اسداله ۸-شهربانو قاسمی فرزند امیر درخواست تحریر ترکه نسبت به ماترک متوفی اسداله کرمی نموده‌اند لذا شورا به استناد ماده ۹ قانون شوراهای حل اختلاف و ماده ۲۱۰ قانون امور حسبی وقت رسیدگی روز سه شنبه ۱۴۰۰/۱۲/۱۷ ساعت ۱۵ تعیین نموده است مقرر می‌گردد طی یک نوبت آگهی و کلیه وراث یا نماینده قانونی آنها و بستانکاران و مدیونین به متوفی و کسان دیگری که حقی بر ترکه دارند در ساعت و روز تعیین شده در شورا جهت تحریر ترکه حاضر شوند.

۶۰۲۹/ م الف

قاضی شورای حل اختلاف کوهنجان حوزه قضایی سروستان
قاسم محمدی

آگهی حصر وراثت

آقای رضا نیک روش فرزند غلامرضا دارای شناسنامه شماره ۲۵۲۹۳٤۶۶۹۰ متولد ۱۳۳۱ به شرح دادخواست به کلاسه ۱۴۰۰/۲۳۵ ح ش رونیز از این دادگاه درخواست گواهی حصر وراثت نموده و چنین توضیح داده که شادروان مژگان نیک روش فرزند رضا به شماره شناسنامه ۳٤ در تاریخ ۱۴۰۰/۶/۱۳ در اقامتگاه دائمی خود بدرود زندگی گفته و وراث حین‌الفوت آن مرحوم عبارتند از:

۱- متقاضی با مشخصات فوق‌الذکر پدر متوفیه
۲- محمد کرم نژاد به شماره شناسنامه ۲۵۲۰۳۲۰٤۶۱ صادره از حوزه استهبان فرزند متوفیه
۳- سحر کرم نژاد به شماره شناسنامه ۲۵۲۰۲۳۷۷۰۸ صادره از حوزه استهبان فرزند متوفیه
٤- فاطمه کرم نژاد به شماره شناسنامه ۲۵۲۰۲۰۶۰۸۱ صادره از حوزه استهبان فرزند متوفیه
۵- مهدی کرم نژاد به شماره شناسنامه ۲۳ صادره از حوزه استهبان همسر متوفیه
۶- سیم گل لطفی به شماره شناسنامه ٤٤۱ صادره از حوزه استهبان مادر متوفیه

اینک با انجام تشریفات مقدماتی درخواست مزبور را در روزنامه یک مرتبه آگهی می‌نماید تا هر شخص یا اشخاصی اعتراضی دارند و یا وصیتنامه از متوفی نزد او باشد از تاریخ نشر آگهی ظرف یک ماه به دادگاه تقدیم و الا گواهی صادر خواهد شد.

۸۹۳/ م الف

رئیس شورای حل اختلاف شعبه شهر رونیز حوزه قضایی استهبان
محمدصادق صادقی

کتاب‌فروشی دوستان
معاوضه کتاب کهنه با نو
کتابخانه شخصی شما را خریداریم
http://instagram.com/ketabfrooshi_doostan
پارامونت، ابتدای خیابان قصردشت، کوچه۲
۳۲۳۳۸۱۷۱-۰۹۱۷۱۲۳۶۰۳۹

آگهی

آقای حسن فرزانه با کد ملی ۳۵۶۹۷۸۸۶۷۹ احتراماً با توجه به طرح دعوی از سوی آقای محمد الهیاری به طرفیت شما با کلاسه ۹۲۹-۱٤۰۰ در مرکز داوری، وقت جلسه رسیدگی در روز سه شنبه مورخ ۱٤۰۰/۱۲/۳ ساعت ۱۱:۳۰ صبح برگزار، با همراه داشتن اصل و تصویر اسناد، مدارک و کارت شناسایی در محل مرکز داوری اتحادیه املاک به نشانی خیابان قصردشت خیابان سید جمال‌الدین اسدآبادی (پوستچی) روبروی بیمه آسیا حضور بهم رسانید. بدیهی است عدم حضور مانع از رسیدگی و صدور رأی توسط مرجع داوری نخواهد بود. (ضمناً آقایان محمدهادی معماری، هوشنگ مصطفوی و خانم فاطمه رحیم پناه به عنوان هیئت داوری این پرونده تعیین گردیده است.)

۶۰۲۶/ م الف

رئیس مرکز داوری اتحادیه املاک شیراز
محمدقاسم تابنده ماه

آگهی موضوع ماده ۳ قانون و ماده ۱۳ آیین‌نامه قانون تعیین تکلیف وضعیت ثبتی و اراضی و ساختمان‌های فاقد سند رسمی

برابر رأی شماره ۱٤۰۰۶۰۳۱۱۰۳٤۰۰۸۲۷۷ مورخ ۱٤۰۰/۱۱/۲ هیأت اول موضوع قانون تعیین تکلیف وضعیت ثبتی اراضی و ساختمان‌های فاقد سند رسمی مستقر در واحد ثبتی حوزه ثبت ملک شیراز ناحیه ۲ تصرفات مالکانه بلامعارض متقاضی آقای علی رضا روستا فرزند علی کرم به شماره شناسنامه ۲۱۰ صادره از جهرم به شماره ملی ۲٤۷۰٤٤۵۷۳۶ در ششدانگ یکباب خانه به مساحت ۱۷۵/۶۰ مترمربع پلاک فرعی ۳۱۲۳ از ۲۱۵۵ اصلی مفروز و مجزی شده از پلاک ۲۱۵۵ اصلی واقع در بخش ٤ شیراز خریداری از مالک رسمی حسین زارع محرز گردیده است. لذا به منظور اطلاع عموم مراتب در دو نوبت به فاصله ۱۵ روز آگهی می‌شود در صورتی که اشخاص نسبت به صدور سند مالکیت متقاضی اعتراضی داشته باشند می‌توانند از تاریخ انتشار اولین آگهی به مدت دو ماه اعتراض خود را به این اداره تسلیم و پس از اخذ رسید، ظرف مدت یک ماه از تاریخ تسلیم اعتراض، دادخواست خود را به مراجع قضایی تقدیم نمایند. بدیهی است در صورت انقضای مدت مذکور و عدم وصول اعتراض طبق مقررات سند مالکیت صادر خواهد شد.

تاریخ انتشار نوبت اول: ۱٤۰۰/۱۱/۱۶
تاریخ انتشار نوبت دوم : ۱٤۰۰/۱۲/۲

۶۰۳۰/م الف

رئیس ثبت اسناد و املاک ناحیه دو شیراز
مصطفی علیخانی

آگهی استفاده از حق تقدم موضوع ماده ۱۶۹، ۱۶۸، ۱۶۷، ۱۶۶ قانون تجارت
شرکت زرنگار شیراز (سهامی خاص)
شماره ثبت ۴۵۶۰ و شناسه ملی ۱۰۵۳۰۱۷۰۹۲۴

در راستای مصوبه مجمع عمومی فوق العاده مورخ ۱٤۰۰/۱۰/۲۷ مبنی بر افزایش سرمایه و رعایت مواد ۱۶۶ و ۱۶۷ و ۱۶۸ و ۱۶۹ اصلاحی قانون تجارت بدینوسیله به اطلاع کلیه صاحبان سهام شرکت می رساند مقرر گردید سرمایه شرکت از مبلغ ۱/۰۰۰/۰۰۰/۰۰۰ (یک میلیارد) ریال به ۱۱/۰۰۰/۰۰۰/۰۰۰ (یازده میلیارد) ریال و از محل آورده نقدی ۱۰/۰۰۰/۰۰۰/۰۰۰ (ده میلیارد) ریال افزایش یابد لذا هر یک از سهامداران محترم که تمایل حضور در افزایش سرمایه را دارند می توانند حداکثر ظرف مدت شصت روز از تاریخ نشر آگهی جهت خرید سهام ناشی از افزایش سرمایه به نسبت سهامی که مالکند و به مبلغ اسمی هر سهم ۱۰۰۰۰(ده هزار) ریال با واریز آن به حساب های بانک ملت ۸۹۱٤۵٤۳۶۲۲ شعبه استهبان ٤۱۵۵۸ اقدام و رسید مربوطه را تحویل امور مالی شرکت واقع در محل قانونی شرکت ارسال نموده و رسید دریافت نمایند.

لازم به ذکر است چنانچه در پایان مهلت مقرر هر یک از سهامداران نسبت به استفاده از حق تقدم خود اقدام ننمایند هیأت مدیره مجاز خواهد بود حق تقدم های استفاده نشده بابت افزایش سرمایه ایجاد شده را به سایر اشخاص حقیقی یا حقوقی سهامدار یا غیر سهامدار واگذار نماید و این انصراف به منزله سلب حق تقدم خویش در خرید سهام ناشی از این افزایش سرمایه می باشد.

هیأت مدیره شرکت زرنگار شیراز

هیأت موضوع قانون تعیین تکلیف وضعیت ثبتی اراضی و ساختمان‌های فاقد سند رسمی
آگهی موضوع ماده ۳ قانون و ماده ۱۳ آیین‌نامه قانون تعیین تکلیف وضعیت ثبتی و اراضی و ساختمان‌های فاقد سند رسمی

برابر رأی شماره ۱٤۰۰۶۰۳۱۱۰۳۵۰۰٤۵۷۰ مورخ ۱٤۰۰/۱۰/۶ موضوع پرونده کلاسه شماره ۱۳۹۹۱۱٤٤۱۱۰۳۵۰۰۰۸۳۸ هیأت اول موضوع قانون تعیین تکلیف وضعیت ثبتی اراضی و ساختمان‌های فاقد سند رسمی مستقر در واحد ثبتی حوزه ثبت ملک شیراز ناحیه ۳ تصرفات مالکانه بلامعارض متقاضی خانم صغری گوهری پورفرد به شماره شناسنامه ۱۲۸۸ کدملی ۲۲۹۷۳٤٤۷۹۱ صادره از شیراز فرزند رجبعلی در ششدانگ یکباب ساختمان به مساحت ۲۶۵/۸۲ مترمربع که برابر نامه شماره ٤۰۰/۳۵۱-ز مورخ ۱٤۰۰/۶/۳۰ موازی ٤۰/۶۱ مترمربع از عرصه ملک وقفی شیخ زین العابدین می باشد به پلاک ۱۶/۱۹۰۵ مفروز و مجزی شده از پلاک ۱۶/۷٤۱ واقع در فارس بخش ۳ حوزه ثبت ملک شیراز- ناحیه ۳ خریداری از مالک رسمی آقای مصطفی آزادی محرز گردیده است. لذا به منظور اطلاع عموم مراتب در دو نوبت به فاصله ۱۵ روز آگهی می‌شود در صورتی که اشخاص نسبت به صدور سند مالکیت متقاضی اعتراضی داشته باشند می‌توانند از تاریخ انتشار اولین آگهی به مدت دو ماه اعتراض خود را به این اداره تسلیم و پس از اخذ رسید، ظرف مدت یک ماه از تاریخ تسلیم اعتراض، دادخواست خود را به مراجع قضایی تقدیم نمایند. بدیهی است در صورت انقضای مدت مذکور و عدم وصول اعتراض طبق مقررات سند مالکیت صادر خواهد شد.

تاریخ انتشار نوبت اول: ۱٤۰۰/۱۰/۳۰
تاریخ انتشار نوبت دوم : ۱٤۰۰/۱۱/۱۶

۵۹۷۹/م الف

رئیس واحد ثبتی حوزه ثبت ملک ناحیه ۳ شیراز
روح اله دهقان

شهادت مأمور پلیس فارس در درگیری با اراذل و اوباش در شیراز

جزییات دستگیری قاتل مامور ناجا تشریح شد

صفدر دوام

معاون فرهنگی اجتماعی فرماندهی انتظامی استان گفت: سرهنگ دوم علی اکبر رنجبر جانشین پاسگاه انتظامی بیدزرد شیراز در درگیری با اراذل و اوباش به خیل یاران شهیدش پیوست.

سرهنگ کاووس محمدی به نقل از پایگاه خبری پلیس، اظهار داشت: چهارشنبه شب گذشته مأموران انتظامی پاسگاه بیدزرد شهرستان شیراز هنگام اجرای مأموریت با اراذل و اوباش درگیر می شوند.

وی ادامه داد: در این درگیری، سرهنگ دوم علی اکبر رنجبر بر اثر ضربه سلاح سرد (قمه) به شدت مجروح و به خیل شهدا پیوست و یک سرباز وظیفه نیز مجروح و به مرکز درمانی انتقال یافت که حال وی رضایت‌بخش گزارش شده است.

قاتل شناسایی و دستگیر شد

روز پنجشنبه با تلاش نیروهای انتظامی قاتل شهید سرهنگ دوم علی اکبر رنجبر در یکی از روستاهای حاشیه شیراز دستگیر گردید.

سردار رهام بخش حبیبی فرمانده انتظامی استان فارس ظهر جمعه در حاشیه آیین تشییع این شهید در جمع خبرنگاران، اظهار داشت: تلاش شبانه روزی همکاران ما و همچنین دعای خیر مردم استان فارس و با همکاری آحاد جامعه این فرد شرور در روستای حاشیه شیراز به دام افتاد.

وی افزود: زمانی که قاتل دستگیر شد هنوز چاقویی که شهید رنجبر را به شهادت رسانده بود در دستش بود و با همین چاقو دوباره با مأموران درگیر شد.

فرمانده انتظامی استان فارس بیان کرد: ما در همان درگیری با وجود اینکه اسلحه داشتیم و می‌توانستیم او را هدف گلوله قرار دهیم این کار را انجام ندادیم و در حین درگیری پای قاتل شکست.

سردار حبیبی با اشاره به اینکه قاتل حین دستگیری حالت طبیعی نداشت ادامه داد: احتمالاً مواد مصرف کرده بود البته گفتنی است که وی استان فارسی نیست.

رئیس پلیس فارس با تاکید بر این نکته که ما برای حفظ آرامش و امنیت شهروندان نهایت تلاشمان را خواهیم داشت، اضافه کرد: این شهید گرامی اولین شهید ناجا نبود و آخرین شهید هم نخواهد بود چراکه ما در عهدی که با مردم جامعه داشته ایم تا آخرین نفس برای ارتقاء امنیت هموطنانمان، جان بر کف خواهیم بود.

او در پاسخ به این پرسش که چرا شهید رنجبر برای دفاع خود از سلاح گرم خویش استفاده نکرد، یادآور شد: برای ما در وهله نخست امنیت جان شهروندان مهمترین مسئله در کار حرفه ای می باشد علاوه بر اینکه ما بنا بر تاکیدات دینی و اخلاق شرعی و اجتماعی نهایت تلاش برای جلوگیری از برخورد با سلاح گرم با مجرمین را مورد توجه داریم.

وی در عین حال با اشاره به محدودیت قانونی برای ماموران جهت دفاع از حریم خود جهت استفاده از سلاح گرم خاطرنشان کرد: خوشبختانه با تاکید ریاست قوه مقننه طرحی جهت تسهیل این قانون به‌زودی در مجلس شورای اسلامی مطرح خواهد شد.

این مقام نظامی در استان فارس ادامه داد: البته پلیس برای نجات شهروندان از هیچ تلاشی فروگذار نمی کند.

شایان ذکر است، مراسم تشییع پیکر پاک و مطهر شهید والامقام سرهنگ دوم علی اکبر رنجبر در حرم مطهر شاهچراغ (ع) برگزار و سپس در گلزار شهدای شهر شیراز به خاک سپرده شد.

این شهید والامقام اهل شهرستان فسا و ساکن شهر شیراز بود و از وی یک پسر ۱۳ ساله و یک دختر ۸ ساله به یادگار مانده است.

۳۶۹۰۸ ابتلاء و ۵۷ فوتی جدید کرونا در کشور

رپیدتست‌ها جایگزین PCR می‌شوند

بنابر اعلام وزارت بهداشت، در طول ۲۴ ساعت ۳۶۹۰۸ نفر دیگر در کشور به کرونا مبتلا شدند و متاسفانه ۵۷ تن جان باختند و مجموع جان باختگان این بیماری به ۱۳۲ هزار و ۶۸۱ نفر رسید.

به گزارش ایسنا، از روز پنجشنبه تا دیروز ۱۵ بهمن ماه ۱۴۰۰ و بر اساس معیارهای قطعی تشخیصی، ۳۶ هزار و ۹۰۸ بیمار جدید مبتلا به کووید۱۹ در کشور شناسایی شدند که دو هزار و ۲۶۲ نفر از آنها بستری شدند.

مجموع بیماران کووید۱۹ در کشور به ۶ میلیون و ۵۲۰ هزار و ۷۰۷ نفر رسید.

خوشبختانه تا کنون ۶ میلیون و ۱۳۰ هزار و ۵۶۶ نفر از بیماران، بهبود یافته و یا از بیمارستانها ترخیص شده اند.

دو هزار و ۸۵ نفر از بیماران مبتلا به کووید۱۹ در بخش های مراقبت های ویژه بیمارستانها تحت مراقبت قرار دارند.

تا کنون ۴۵ میلیون و ۲۰۲ هزار و ۵۹۲ آزمایش تشخیص کووید۱۹ در کشور انجام شده است.

در حال حاضر ۷۷ شهرستان در وضعیت قرمز، ۱۷۹ شهرستان در وضعیت نارنجی، ۱۸۱ شهرستان در وضعیت زرد و ۱۱ شهرستان در وضعیت آبی قرار دارند.

کوچک‌ترین علامت سرماخوردگی را «اُمیکرون» بدانید

معاون بهداشت ستاد کرونای استان تهران ضمن تشریح وضعیت بیماری در پایتخت، گفت: با توجه به سرایت‌پذیری بالای سویه اُمیکرون ویروس کرونا و مدت قرنطینه کوتاه‌تر آن، زمان کافی برای اخذ تست PCR وجود ندارد؛ بنابراین اگر پاسخ رپید تست یک فرد، دو بار متوالی در یک ۲۴ ساعت منفی شود، می‌توان گفت که کرونا ندارد و این کار در دوره پیک می‌تواند جایگزین PCR شود.

دکتر علیرضا اولیایی منش در گفت‌وگو با ایسنا، درباره میزان واکسیناسیون کرونا در استان تهران، گفت: حدود ۹۰ درصد جمعیت بالای ۱۲ سال دز اول و ۸۰ درصد جمعیت بالای ۱۲ سال دز دوم و ۲۵ درصد جمعیت بالای ۱۸ سال دز سوم واکسن را تزریق کردند. به تازگی نیز تزریق واکسن‌های سینوفارم و پاستوکووک به گروه سنی ۹ تا ۱۲ سال مصوب شده است و ممکن است در آینده به تدریج از ۵ سال به بالا تزریق دو دز واکسن مجاز اعلام شود. از آنجایی که تزریق واکسن به گروه ۹ تا ۱۲ سال به تازگی آغاز شده است فعلا آماری در این باره نداریم.

او با تاکید بر لزوم تکمیل فرایند واکسیناسیون، اظهار کرد: از مردم می‌خواهیم به فاصله ۴ ماه از تزریق دز دوم اقدام به تزریق دز سوم کنند. اکنون آمار ابتلا امیکرون در کسانی که دز سوم را تزریق کردند، بسیار پایین است؛ زیرا ایمنی بالای ۸۰ درصد دارند.

او ادامه داد: هرچه به سمت شدت پیک کرونا پیش رویم ردیابی و رهگیری اثر خود را از دست داده و غیرممکن می‌شود به همین دلیل وقتی امیکرون با شدت سرایت بالا تعداد افراد زیادی را مبتلا می‌کند دیگر رهگیری فایده چندانی ندارد و حتی تست‌های PCR هم خیلی قابل انجام نیست؛ زیرا مقدور نیست مثلا نیم میلیون نفر این تست را بدهند. به همین دلیل کشورهای دیگر هم به سمت اخذ رپید تست‌ها رفته‌اند تا افراد مشکوک به بیماری این تست را انجام دهند. اگر پاسخ رپید تست شخصی دو بار متوالی در یک ۲۴ ساعت منفی شود می‌توان گفت که کرونا ندارد و این کار در دوره پیک می‌تواند جایگزین PCR شود.

اولیایی منش بیان کرد: در مورد امیکرون می‌گوییم ۵ روز بعد از ابتلا و قرنطینه افراد می‌توانند به زندگی عادی بازگردند و با توجه به حجم بالای ابتلاها تست PCR دیگر ارزش خود را از دست می‌دهد.

وی با اشاره به وضعیت تهران از نظر تبادلات استانی با سایر استان‌ها، تصریح کرد: سرعت سرایت امیکرون به شدت بالا است و با اینکه درگیری ریه بالایی ایجاد نمی‌کند اما همین وضعیت موجود هم برای کسانی که بیماری زمینه‌ای دارند یا مسن هستند، خطرناک است. البته باز هم باید به شدت مراقبت‌ها را افزایش دهیم تا تعداد افراد کمتری مبتلا شوند زیرا اگر تعداد موارد ابتلا افزایش یابد ممکن است ظرفیت درمانی کشور پاسخگوی افزایش تعداد نباشد.

وی تاکید کرد: دیگر می‌گوییم کوچک‌ترین علائم سرماخوردگی را هم امیکرون در نظر بگیرید و منتظر درگیری ریه و سی‌تی اسکن نباشید؛ چون این عارضه به ندرت در مبتلایان رخ می‌دهد و بیشتر دستگاه تنفسی فوقانی گلو و نای را درگیر می‌کند. یکی از علائم شایع ابتلا به امیکرون تغییر تن صدا یا خشونت در صداست و مانند نوع دلتا از بین رفتن حس بویایی رخ نمی‌دهد. البته هنوز هم ممکن است تعداد اندک و محدودی به سویه دلتا مبتلا شوند.

بین الملل

آتش‌سوزی در یک مرکز توانبخشی در آمریکا

حادثه آتش سوزی در یک مرکز توانبخشی در ایالت "رودآیلند" آمریکا، ۲۴ مصدوم بر جای گذاشت.

به گزارش ایسنا، این حادثه پنجشنبه شب گذشته در یک مرکز توانبخشی تنفسی در ایالت رودآیلند واقع در شمال شرق آمریکا رخ داد که در پی آن ۲۴ بیمارِ این مرکز مصدوم و به بیمارستان منتقل شدند.

آتش سوزی حدود ساعت ۹ شب از طبقه سوم ساختمان آغاز شده و هرچند سیستم اطفاء آتش اسپرینکلر (آب‌افشان) به خاموش کردن شعله‌ها کمک کرده اما دود همچنان در کل ساختمان پخش شد.

گزارش‌ها حاکی است ۲۴ مصدوم این حادثه به بیمارستان‌های محلی منتقل شده و تحت درمان قرار گرفته‌اند و چند مصدوم دیگر که آسیب‌های جزئی‌تری داشتند نیز به صورت سرپایی درمان شدند.

به گزارش ایسنا به نقل از نیویورک پست، این مرکز حدود ۱۰۰ بیمار داشته که به دلیل آسیب وارد شده به تاسیسات ساختمان به مرکز دیگری انتقال یافتند.

افزایش تلفات سیل در پایتخت اکوادور

شمار قربانیان سیلاب هفته اخیر در "کیتو"، پایتخت اکوادور تا روز پنجشنبه گذشته به ۲۶ تن رسید.

به گزارش ایسنا، مقامات رسمی اعلام کردند: همچنین ۱۰ نفر در پی حوادث مرتبط با سیل مفقود و ۵۳ نفر دیگر نیز مصدوم و زخمی شده اند.

بررسی خسارات سیل تاکنون نشان داده که دست‌کم هشت خانه به طور کامل تخریب شده، ۲۴ خانه خسارت دیده و ده‌ها وسیله نقلیه و موتوری به همراه ۲۰ تیر برق و هفت ایستگاه فرعی متعلق به شرکت برق کیتو نیز آسیب دیده است.

بنابر گزارش شینهوا، این سیلاب ویرانگر در پی بارندگی‌های شدید روزهای اخیر رخ داده که رانش زمین و جاری شدن گل و لای را نیز در برخی مناطق به همراه داشته است.

فارس

تعداد بستری‌های کرونا در فارس از ۸۰۰ نفر گذشت

ایسنا: براساس آخرین آمارها، تعداد مبتلایان به کروناویروس بستری در بیمارستان‌های استان فارس از ۸۰۰ نفر عبور کرده و این نشان‌دهنده رشد سریع در موارد ابتلا به این بیماری است.

براساس گزارش اعلامی از سوی دانشگاه علوم پزشکی شیراز، طی مدت شیوع کرونا، یک میلیون و ۹۴۹ هزار و ۸۰۱ تست تشخیصی مولکولی و تست سریع در فارس تهیه و منجر به شناسایی ۵۵۰ هزار و ۸۷ بیمار مثبت شده است.

این گزارش حاکی است، با بستری ۱۹۴ بیمار جدید طی ۲۴ ساعت، هم اکنون ۸۲۲ بیمار مثبت و مشکوک دارای علایم در بیمارستان‌های استان بستری هستند که از این تعداد، ۸۳ بیمار به دلیل وخامت شرایط جسمی، در بخش‌های ICU، مراقبت‌های ویژه درمانی دریافت می‌کنند.

متاسفانه در ۲۴ ساعت ۸ نفر از مبتلایان به کروناویروس در استان فارس، جان خود را از دست دادند و مجموع جان باختگان ناشی از کووید ۱۹ از ابتدای شیوع بیماری تاکنون به هفت هزار و ۵۰۹ نفر رسیده است.

همچنین از ابتدای شیوع این بیماری تاکنون ۵۱۹ هزار و ۶۰۳ هم استانی مبتلا به کووید۱۹ بهبود یافته که از بیمارستان‌ها ترخیص شده و یا از ایزوله خانگی خارج شده‌اند.

گفتنی است، در حال حاضر مجموع تعداد دُز تزریق شده واکسن کرونا در شهرستان های زیرمجموعه دانشگاه علوم پزشکی و خدمات بهداشتی درمانی شیراز با احتساب سه دُز، به هفت میلیون و ۵۱۵ هزار و ۲۰۲ دُز رسیده که از این تعداد سه میلیون و ۲۹۵ هزار و ۴۸۰ دُز نوبت اول، سه میلیون و بیست هزار و ۴۹۷ دُز نوبت دوم و یک میلیون و ۱۹۹ هزار و ۲۲۵ دُز نوبت سوم واکسن بوده است.

کشف ۳۰۲ کیلو شیشه و هروئین در فارس

فرمانده انتظامی استان از کشف ۳۰۲ کیلو و ۵۰۰ گرم شیشه و هروئین توسط مأموران انتظامی شهرستان نی ریز خبر داد.

سردار رهام بخش حبیبی در گفت و گو با خبرنگار پایگاه خبری پلیس، اظهار داشت: مأموران پلیس امنیت عمومی شهرستان نی ریز هنگام نظارت بر خودروهای عبوری در محور قطرویه- نی ریز به یک دستگاه خودرو پژو پارس مظنون شدند و دستور ایست دادند که راننده آن بدون توجه اقدام به فرار کرد.

وی افزود: پس از طی مسافتی تعقیب و گریز، مأموران انتظامی با رعایت قانون به کارگیری سلاح، لاستیک خودرو را مورد اصابت گلوله قرار داده و خودرو را متوقف کردند.

فرمانده انتظامی استان فارس گفت: در بازرسی از این خودرو ۳۰۲ کیلو و ۵۰۰ گرم مواد مخدر شامل ۲۰۲ کیلو و ۵۰۰ گرم شیشه و ۱۰۰ کیلوگرم هروئین کشف کردند و در این خصوص یک قاچاقچی مواد مخدر دستگیر شد.

کشف ۲۱۸ کیلو حشیش در داراب

جانشین فرمانده انتظامی استان از کشف ۲۱۸ کیلو حشیش در بازرسی از یک خودرو وانت در شهرستان داراب خبر داد.

سردار یوسف ملک زاده در گفت و گو با خبرنگار پایگاه خبری پلیس، اظهار داشت: مأموران انتظامی شهرستان داراب هنگام گشت زنی در محور فرعی حاجی آباد- داراب به یک دستگاه خودرو وانت مشکوک شدند و آن را جهت بررسی بیشتر متوقف کردند.

وی افزود: در بازرسی از این خودرو، ۲۱۸ کیلوگرم حشیش کشف و یک قاچاقچی مواد مخدر دستگیر شد.

جانشین فرمانده انتظامی استان فارس با اشاره به تشکیل پرونده و معرفی متهم به مرجع قضایی، گفت: مواد مخدر بلای خانمان سوز است و کارکنان انتظامی استان همه توان خود را برای مبارزه و مقابله با این پدیده شوم به کار می بندند.

کشف ۱۵ دستگاه استخراج ارز دیجیتال در گراش

فرمانده انتظامی شهرستان گراش از کشف ۱۵ دستگاه استخراج ارز دیجیتال و متعلقات به ارزش ۴ میلیارد ریال از یک منزل خبر داد.

سرهنگ کرامت کریمی در گفت‌وگو با خبرنگار پایگاه خبری پلیس، بیان کرد: در پی کسب خبری مبنی بر این که فردی در منزل خود در سطح شهرستان اقدام به نگهداری و قاچاق دستگاه‌های تولید ارز دیجیتال می کند، بررسی موضوع در دستور کار ماموران یگان امداد شهرستان قرار گرفت.

فرمانده انتظامی شهرستان گراش خاطر نشان کرد: ماموران یگان امداد پس از بررسی و هماهنگی قضایی به محل مورد نظر اعزام شدند و در بازرسی صورت گرفته ، ۱۵دستگاه استخراج ارز دیجیتال قاچاق و متعلقات مربوطه را کشف کردند.

سرهنگ کریمی با بیان اینکه در این خصوص یک متهم دستگیر شد، گفت: برابر نظر کارشناسان ارزش اموال مکشوفه ۴ میلیارد ریال برآورد شده است.

اعتراف سارق به ۱۲ فقره سرقت در ممسنی

فرمانده انتظامی شهرستان ممسنی از دستگیری سارق و اعتراف وی به ۱۲ فقره سرقت خبر داد.

سرهنگ محمد نیکبخت در گفت و گو با خبرنگار پایگاه خبری پلیس، اظهار داشت: در پی وقوع چند فقره انواع سرقت در شهرستان ممسنی، شناسایی و دستگیری سارق یا سارقان در دستور کار ماموران پلیس این فرماندهی قرار گرفت.

وی افزود: ماموران پلیس آگاهی با انجام تحقیقات تخصصی موفق شدند در این خصوص یک سارق را شناسایی و با هماهنگی مرجع قضایی در یک عملیات پلیسی منظم و منسجم وی را دستگیر کنند.

سرهنگ نیکبخت تصریح کرد: متهم در بازجویی های فنی پلیس به ۱۲ فقره سرقت اماکن خصوصی اعتراف کرد.

فرمانده انتظامی شهرستان ممسنی با بیان اینکه سارق پس از تشکیل پرونده در اختیار مرجع قضایی قرار گرفت، از صاحبان اماکن خصوصی، ساختمان های نیمه کاره و در حال ساخت خواست: ضمن رعایت اصول ایمنی و امنیتی و استفاده از نگهبان، از رها کردن وسایل و تجهیزات ساختمانی در محل کار اجتناب کرده و لوازم کار و وسایل را در جای امن نگهداری کنند.

اعتراف سارقان منازل به ۸ فقره سرقت

فرمانده انتظامی شهرستان استهبان از شناسایی و دستگیری سارقان منازل و اعتراف آنها به ۸ فقره سرقت خبر داد.

سرهنگ حسین اکبرپور در گفت و گو با خبرنگار پایگاه خبری پلیس، اظهار داشت: در پی وقوع چند فقره سرقت از منازل در سطح شهرستان استهبان، موضوع به صورت ویژه در دستور کار مأموران انتظامی قرار گرفت.

وی ادامه داد: مأموران پلیس آگاهی شهرستان استهبان هنگام گشت زنی نامحسوس در یکی از محله ها، ۳ سارق را هنگام ورود به یک منزل مشاهده کرده و در یک عملیات غافلگیرانه آنها را دستگیر می کنند.

فرمانده انتظامی شهرستان استهبان گفت: سارقان در بازجویی های صورت گرفته به ۸ فقره سرقت اعتراف کردند و با تشکیل پرونده به مرجع قضایی معرفی شدند.

کشف ۳ تن چوب جنگلی قاچاق در بوانات

فرمانده انتظامی بوانات از کشف ۳ تن چوب جنگلی قاچاق در این شهرستان خبر داد.

سرهنگ ابوالحسن مزارعی در گفت و گو با خبرنگار پایگاه خبری پلیس، اظهار داشت: در راستای طرح مبارزه باقاچاق و فرآورده های جنگلی، موضوع در دستور کار ماموران انتظامی این فرماندهی قرار گرفت.

وی افزود: ماموران این فرماندهی هنگام گشت زنی در حوزه استحفاظی به یک دستگاه کامیون حامل چوب مظنون شدند و آن را متوقف کردند.

سرهنگ مزارعی خاطر نشان کرد: در بررسی های به عمل آمده مشخص شد این کامیون حامل ۳ تن چوب جنگلی قاچاق می باشد که خودرو توقیف و چوب های قاچاق به اداره منابع طبیعی شهرستان تحویل داده شد و در این خصوص یک متهم دستگیر شد.

اجرای طرح ارتقا امنیت اجتماعی توسط پلیس آباده

فرمانده انتظامی شهرستان آباده از اجرای طرح ارتقاء امنیت اجتماعی و جمع‌آوری و دستگیری ۱۱ معتاد و خرده فروش خبر داد.

سرهنگ سید ابوالفضل مسعودی در گفت‌وگو با خبرنگار پایگاه خبری پلیس، اظهار داشت: در راستای مطالبات عمومی و ارتقاء احساس امنیت در بین شهروندان و با هدف ناامن کردن محله های جرم خیز، مأموران انتظامی آباده طرح پاکسازی نقاط آلوده و جرم خیز را طی دو هفته گذشته در این شهرستان با قدرت و جدیت اجرا کردند.

وی افزود: در این طرح ماموران موفق شدند ضمن جمع‌آوری و دستگیری ۱۱ خرده فروش و معتاد، ۳ کیلو و ۸۲۵ گرم تریاک ،۱۵۲گرم شیشه ،۲۷گرم هروئین، ۲۷گرم شیره تریاک، ۷۵گرم سوخته تریاک و ۱۰۴عدد قرص روانگردان کشف کنند.

فرمانده انتظامی شهرستان آباده تصریح کرد: دستگیری ۱۴ سارق و کشف ۱۷ فقره انواع سرقت، کشف ۲دستگاه خودرو مسروقه و دستگیری ۲ سارق از دیگر نتایج اجرای این طرح بود.

سرهنگ مسعودی به دستگیری ۲ متهم توسط پلیس فتا و آگاهی و کشف ۱۳ فقره پرونده اعم از کلاهبرداری، جعل، جرایم رایانه‌ای و جرایم مالی و اقتصادی اشاره کرد و گفت: از اولویت‌های پلیس ارتقاء کیفی احساس امنیت در بین شهروندان، مقابله با تهیه و توزیع کنندگان مواد مخدر، جمع آوری معتادان پر خطر و برخورد با سارقان و اراذل و اوباش می‌باشد.

سقوط مرگبار هواپیما در کاشمر ۲ کشته بر جای گذاشت

ایسنا: رئیس اداره آتش‌نشانی و خدمات ایمنی کاشمر گفت: بر اثر سقوط یک هواپیمای دونفره در کاشمر ۲ نفر جان خود را از دست دادند.

امیر نژادرحیم در گفت‌وگو با ایسنا افزود: در پی اعلام یک مورد سقوط هواپیما در اطراف فرودگاه فوق سبک کاشمر در ساعت ۱۳:۴ بلافاصله نیروهای آتش‌نشانی به محل اعزام شدند.

وی بیان کرد: این هواپیمای دونفره که در ضلع شرقی فرودگاه کاشمر سقوط کرده بود، بلافاصله پس از رسیدن نیروها در همان ابتدا نسبت به انجام اقدامات ایمنی برای جلوگیری از انفجار هواپیما و هر گونه حادثه دیگر اقدام نمودند و در ادامه پیکر جان‌باختگان توسط نیروهای آتش‌نشانی از هواپیما خارج شد.

رئیس اداره آتش‌نشانی و خدمات ایمنی کاشمر تصریح کرد: بر اساس آنچه اعلام شده هواپیما در حین نشستن دچار حادثه شده و سقوط می‌کند؛ در این حادثه متاسفانه ۲ نفر ۲۹ ساله و ۴۵ ساله جان خود را از دست دادند.

وی با بیان اینکه بررسی دلایل سقوط این هواپیما توسط کارشناسان مربوطه در دستور کار قرار گرفته، گفت: پس از صدور مجوز توسط بازپرس مربوطه اجساد توسط نیروهای شهرداری به محل سردخانه انتقال داده شد.

نژادرحیم یادآور شد: بر اساس آنچه از سوی مدیریت فرودگاه اعلام شده این هواپیما به فروش رسیده بوده و قرار بود پس از انجام تست‌های لازم به اراک انتقال داده شود که متأسفانه این اتفاق افتاد.

جمهوری اسلامی ایران

اطلاعیه اعلان عمومی عوارض شهرداری خاوران

بدینوسیله به اطلاع عموم شهروندان و ذینفعان محترم شهر خاوران می رساند که در راستای اجرای ماده ٤٧ و ٧٤ و بند ٢٦ ماده ٥٥ قانون شهرداری ها و بندهای ۹، ۱۶ و ۲۶ ماده ۸۰ و ۸۵ قانون تشکیلات، وظایف و انتخابات شوراهای اسلامی کشور و انتخاب شهرداران مصوب ۱۳۷۵ و اصلاحات بعدی آن و مستند به ماده ۳۰ آیین نامه مالی و معاملاتی شهرداری ها، تعرفه عوارض شهرداری خاوران که در جلسه شماره ۷ مورخ ۱٤۰۰/۱۱/٤ شورای اسلامی شهر خاوران تصویب و با تأیید هیأت تطبیق مصوبات شوراهای اسلامی شهرستان خفر موضوع ماده ۹۰ قانون شوراها به شماره ۳۶ مورخ ۱٤۰۰/۱۱/۱۰ و ابلاغیه شماره ص۵۶/۱۰/٤۳۱۱۶/۱٤۰۰ مورخ ۱٤۰۰/۱۱/۱٤ استاندار محترم فارس جهت اجرا در سال ۱٤۰۱ تأیید گردیده. برای اطلاع عموم و ذینفعان، منتشر و اعلان عمومی می گردد.

شایان ذکر است شرح کامل تعرفه عوارض و آیین نامه های پیوست، در تابلو اعلانات واحد درآمد شهرداری خاوران موجود و قابل مشاهده است.

شناسه آگهی: ۱۲۷۲۸۲۷
۶۶۶۵/م الف

امین عباسی
شهردار خاوران

وزیر ارتباطات و فناوری اطلاعات تاکید کرد؛

نیم‌میلیون پورت فیبر نوری به‌زودی راه‌اندازی می‌شود

وزیر ارتباطات و فناوری اطلاعات با اشاره به راه‌اندازی نیم میلیون پورت فیبر نوری در سراسر کشور در ۱۰ روز آینده گفت: تجهیزات لازم برای راه‌اندازی سرویس فیبرنوری خانگی بین ۲ تا ۳ میلیون هزینه دارد و ما در حال پیگیری مدلی هستیم که این میزان هزینه از سمت شرکت‌های بخش خصوصی به شکل اقساط و قرارداد بلندمدت دراختیار کاربران قرار گیرد.

به گزارش ایسنا، عیسی زارع‌پور درباره تکمیل شبکه ملی اطلاعات گفت: از تمام ظرفیت‌های وزارتخانه برای تحقق شبکه ملی اطلاعات استفاده خواهیم کرد. شورایی در وزارتخانه به نام شورای راهبری توسعه شبکه ملی اطلاعات تشکیل شده است که هر هفته جلسات مختلف آن تشکیل می‌شود. ما مصوبات شورای راهبری شبکه ملی اطلاعات را در راس امور قرار داده‌ایم و برای تحقق شبکه ملی اطلاعات بیش از ۳۰۰ پروژه ریز و درشت طراحی کرده‌ایم که به شکل هفتگی پیشرفت آن‌ها را رصد می‌کنیم.

وی با بیان اینکه شبکه ملی اطلاعات برای اولین مرتبه سال گذشته در شورای عالی فضای مجازی تعریف و سند معماری آن تکمیل شد، افزود: ۵۳ تکلیف عمده بر عهده دستگاه‌های مختلف و ۴۰ تکلیف بر عهده وزارت ارتباطات است که ما آن را با تبدیل به پروژه‌های مختلف، اجرایی خواهیم کرد. شبکه ملی اطلاعات دو بال اصلی دارد. بال اول آن یک شبکه پرسرعت و با کیفیت در سراسر کشور است. افقی که برای ما در این زمینه تعریف شده ۱۴۰۴ است؛ اما تلاش می‌کنیم هر مقداری که می‌توانیم این زمان را کوتاه‌تر کنیم.

وزیر ارتباطات و فناوری اطلاعات با بیان اینکه اینکه اگر بتوانیم مشکل این روزها یعنی سرعت اینترنت را که دغدغه بسیاری از کاربران است، رفع کنیم، یک پروژه بسیار بزرگ است، گفت: ما به دنبال ایجاد شبکه پر سرعت مبتنی بر فیبرنوری هستیم. دسترسی به شبکه عموما در همه جای دنیا از طریق اینترنت ثابت و همراه صورت می‌گیرد و در بسیاری از کشورهای پیشرفته نسبت دسترسی از طریق اینترنت ثابت بسیار بیشتر از اینترنت همراه است، دلیل آن هم این است که اینترنت ثابت هم زیرساخت پایدارتری دارد و هم ارزان‌تر است و در کل، اینترنت همراه برای استفاده روی گوشی در زمانی است که مردم در حال حرکت هستند، اما در کشور ما اینطور نیست.

تا پایان دولت سیزدهم ۲۰ میلیون پورت فیبرنوری ظرفیت ایجاد می‌کنیم

زارع‌پور با بیان اینکه به‌دنبال این هستیم که تا پایان دولت سیزدهم ۲۰ میلیون پورت فیبرنوری ظرفیت ایجاد کنیم و در همه جای کشور کاربران به اینترنت پرسرعت و باکیفیت دسترسی داشته باشند، افزود: در ۱۰ روز آینده فاز اول این کار آغاز می‌شود و شروع به واگذاری اینترنت براساس فیبرنوری خواهیم کرد و نزدیک به نیم میلیون فیبرنوری در سراسر کشور آماده بهره‌برداری است. برنامه ما این است که با سرعت بسیار بیشتری با استفاده از ظرفیت بخش خصوصی و راهبری وزارت ارتباطات بتوانیم این کار را انجام دهیم.

وی خاطرنشان کرد: راه‌اندازی فیبرنوری یک پروژه ۱۰ ساله است، اما ما تلاش می‌کنیم ظرف سه یا چهار سال این کار را انجام دهیم. این کار یک کار بزرگ و ملی است. و همه بخش‌های مختلف باید پای کار بیایند تا این کار محقق شود. در لایه بودجه ۱۴۰۱ هم زیرساخت‌هایی برای این پروژه در نظر گرفته شده است. باید نهضتی شبیه به نهضت گازکشی در این زمینه در سراسر کشور راه بیفتد و همه دستگاه‌ها پای کار بیایند تا این پروژه ملی انجام شود. این عزم اراده در دولت سیزدهم وجود دارد که این اتفاق بیفتد.

وزیر ارتباطات و فناوری اطلاعات اظهار کرد: درحال‌حاضر اینترنت ثابت عموما ازطریق سیم مسی به مردم داده می‌شود و سیم مسی هم محدودیت سرعت دارد و نمی‌تواند تکنولوژی‌های جدیدی مانند VDSL یا فیبرنوری روی آن داده شود. تلاش ما این است که کل مسیر رسیدن اینترنت از مرکز مخابرات به در منازل فیبرنوری شود تا محدودیت سرعت برداشته شود. فیبرنوری، سرعت‌های چندصدمگابیتی و حتی چندگیگی دارد و با اجرای این پروژه، سرعت میانگین کشور که حدود چند مگابیت‌برثانیه است، به چند صد مگابیت هم خواهد رسید.

زارع‌پور با اشاره به هزینه‌های راه‌اندازی فیبرنوری نیز بیان کرد: تجهیزات لازم برای راه‌اندازی سرویس فیبرنوری خانگی بین ۲ تا ۳ میلیون هزینه دارد و ما در حال پیگیری مدلی هستیم که این میزان هزینه از سمت شرکت‌های بخش خصوصی به شکل اقساط و قرارداد بلندمدت دراختیار کاربران قرار گیرد. اگر این اتفاق بیفتد زیرساخت توسعه خدمات الکترونیکی و انوع خدماتی که در کشور باید توسعه پیدا کند فراهم می‌شود.

ظرف سه سال، خدمات دولتی را به‌صورت الکترونیکی به مردم ارائه کنیم

وی با بیان اینکه بال دوم شبکه ملی اطلاعات، بال خدمات است و روی این شبکه پرسرعت انواعی از خدمات مختلف برای مردم فراهم می‌شود، افزود: یکی از انواع این خدمات دولت الکترونیک است. یکی از وظایف مهم ما این است که ظرف سه سال آینده، خدمات دولتی را به صورت الکترونیکی به مردم ارائه کنیم و قصد داریم طعم شیرین فناوری را به مردم بچشانیم. ما اکنون براساس شاخص‌های جهانی در تعداد خدمات الکترونیکی شده رتبه ۸۹ را در بین ۱۸۰ کشور جهان داریم. رتبه ما در شاخص میزان استفاده مردم از خدمات الکترونیکی نیز ۱۱۸ است که نشان می‌دهد وضعیت ما مطلوب نیست و نیازمند کار پرفشاری هستیم.

وزیر ارتباطات و فناوری اطلاعات ادامه داد: در جلسه ۱۴بهمن شورای فناوری اطلاعات تصمیماتی گرفته شده است که براساس آن تا پایان سال ۱۴۰۱ دستگاه‌های اجرایی موظف شده‌اند، پنجره واحد را راه‌اندازی کنند. وزارت ارتباطات نیز موظف است تا اردیبهشت ماه فاز اول پنجره ملی هوشمند را راه اندازی کند. حسن راه‌اندازی این پنجره این است که مردم با یکبار احراز هویت به خدماتی که از سوی دولت ارائه می‌شود، دست پیدا خواهند کرد.

اپراتور کودک هفته آینده رونمایی می‌شود

زارع‌پور درباره برنامه‌های وزارت ارتباطات در خصوص ایمن‌سازی فضای مجازی مورد استفاده مردم بیان کرد: امروزه فناوری به زندگی مردم گره خورده است و نمی‌توان آن را نادیده گرفت، اما اگر این فضا قاعده‌مند نباشد قطعاً حقوق مردم ضایع می‌شود. در کشورهای پیشرفته قوانین مختلف برای حفاظت از داده‌های شهروندان وجود دارد که خلأ آن در کشور ما احساس می‌شود. برای رفع این خلأ قانونی تلاش‌هایی در گذشته انجام شده و لایحه‌ای از طرف وزارت ارتباطات تقدیم هیأت دولت شده ولی فرایند تصویب آن بسیار طولانی شده است.

وی با بیان اینکه قصد داریم با تشکیل کمیسیون علم، فناوری و هوشمندسازی در هیأت دولت، زیرساخت‌های حقوقی برای وضع قوانین در فضای مجازی را سرعت ببخشیم، افزود: کم‌کاری در زمینه حفاظت از حقوق کودکان در فضای مجازی زیاد بوده است. اکنون این موضوع دغدغه‌ای جهانی است و تنها مختص به چارچوب‌های فرهنگی جمهوری اسلامی ایران نیست. مشکل فنی برای توسعه پلتفرم‌های مخصوص کودکان در کشور وجود ندارد، اما در مورد عدم استقبال از برخی پلتفرم‌های داخلی باید آسیب‌شناسی صورت گیرد.

وزیر ارتباطات و فناوری اطلاعات ادامه داد: برای رفع نگرانی خانواده‌ها در خصوص امنیت کودکان در فضای مجازی از ابتدای دولت سیزدهم کارگروه ویژه‌ای بین وزارت ارتباطات و وزارت فرهنگ و ارشاد اسلامی همچنین سازمان صدا و سیما تشکیل شده و زیرساخت‌هایی برای والدین فراهم شده است. یکی از مهم‌ترین بخش‌های این زیرساخت اپراتور کودک است که هفته آینده رونمایی می‌شود. برنامه وزارت ارتباطات برای حفاظت از حقوق کودکان در فضای مجازی هفته آینده به اطلاع عموم مردم می‌رسد.

ایران جزو ۱۰ کشوری است که فناوری پرتاب و ساخت ماهواره را دارد

زارع‌پور در مورد برنامه‌های توسعه صنعت فضایی کشور گفت: بیش از یک دهه است که با همت متخصصان صنعت فضایی کشورمان به جمع کشورهایی که هم فناوری ساخت ماهواره و هم پرتاب آن را داریم پیوسته‌ایم. اکنون جمهوری اسلامی ایرانی یکی از ۱۰ کشوری است که فناوری پرتاب و ساخت ماهواره را در اختیار دارد.

وی ادامه داد: مرکزی که برنامه‌ریزی کلان صنعت فضایی را انجام می‌دهد شورای عالی فضایی کشور است که متأسفانه این شورا جلسه‌ای را در ۱۰ سال گذشته تشکیل نداده بود. پس از ۱۱ سال نخستین جلسه شورای عالی فضایی در دولت سیزدهم با حضور رئیس جمهوری و تمام نقش‌آفرینان صنعت فضایی در کشور برگزار و در آن جلسه برنامه یکساله صنعت فضایی کشور تصویب شد.

وزیر ارتباطات و فناوری اطلاعات با بیان اینکه یکی از مهم‌ترین مصوبات این جلسه تثبیت ارسال ماهواره به لایه لئو بود، افزود: بر اساس هدف‌گذاری که برای سال ۱۴۰۱ شده است می‌خواهیم ماهواره‌های حداقل ۱۰۰ کیلوگرمی را در مدار ۵۰۰ کیلومتری زمین قرار بدهیم. اکنون در نزدیکی این هدف هستیم و در آخرین پرتابی که انجام شد، ماهواره ایرانی به ارتفاع ۴۷۰ کیلومتری از سطح زمین رسید، البته به سرعت لازم نرسید تا ماهواره در مدار قرار گیرد.

زارع‌پور با بیان اینکه یکی از برنامه‌های مهم صنعت فضایی کشور طراحی منظومه‌های ماهواره‌ای بومی است که تلاش می‌کنیم به زودی این برنامه را محقق کنیم، گفت: وزارت ارتباطات در تلاش است تا در یک سال آینده ماهواره‌هایی که در صف پرتاب هستند به زودی به سمت مقصد مورد نظر پرتاب شوند. در همه کشورهای دنیا تثبیت یک ماهواره‌بر به ۱ تا ۱۲ پرتاب احتیاج دارد و پس از این تعداد پرتاب ماهواره‌بر به نقطه مطلوب می‌رسد. پرتاب اخیری که انجام شد ششمین یا هفتین پرتاب ماهواره‌بر ساخته شده توسط دانشمندان ایرانی بود و در هر مقطعی موفقیت‌های قابل توجهی به‌دست آورده‌ایم.

صنعت فضایی یک صنعت اقتدارآفرین و کارآفرین است

وی ادامه داد: موضوع بعدی که در برنامه یکساله به آن می‌پردازیم توسعه کاربردهای صنعت فضایی است. صنعت فضایی علاوه بر اینکه یک صنعت اقتدارآفرین است، حوزه‌ای کارآفرین است و در سراسر دنیا از کاربردهای این صنعت استفاده می‌شود. در حقیقت صنعت فضایی یکی از پیشرفته‌ترین صنایع در جهان است و کشوری که بتواند در این حوزه ورود کند و محصولاتی را ارائه دهد یعنی پیشرفتش چند برابر سایر کشورهای دنیاست. از طرف دیگر استانداردهای فضایی بسیار استانداردهای سخت‌گیرانه‌ای هستند و محصولی که این استانداردها را کسب می‌کند قطعاً محصول بسیار باکیفیتی است.

وزیر ارتباطات و فناوری اطلاعات خاطرنشان کرد: سریرز صنعت فضایی می‌تواند موجب ارتقای صنایع دیگر کشور شود. به تعبیر مقام معظم رهبری «کشوری که می‌تواند ماهواره‌ای را با سرعت ۷.۵ کیلومتر بر ثانیه در مدار قرار دهد حتماً می‌تواند مشکل خودروسازی را حل کند.» در حال حاضر از چهار سامانه فضایی مختلف رونمایی شده که در بخش‌های مختلف می‌توان از پردازش تصاویری ماهواره‌ای برای ارتقای کیفیت خدمات نهادهای دولتی و خصوصی استفاده کرد. ما توانسته‌ایم ماهواره و ماهواره‌بر بومی بسازیم و این تلاش باید با سرعت بیشتری پیش برود.

برنامه‌ریزی کردیم که در دولت سیزدهم به لایه ژئو برسیم

زارع‌پور خاطرنشان کرد: در برنامه ۱۰ ساله‌ای که اخیراً روی آن کار می‌کنیم نگاه مشخصی برای رسیدن به لایه ژئو داریم. این لایه موقعیت بسیار استراتژیک برای جمهوری اسلامی ایران است و باید برای حفظ موقعیت‌هایی که در لایه لئو داریم تلاش کنیم. برنامه‌ریزی کردیم که در دولت سیزدهم به لایه ژئو برسیم البته رسیدن به این لایه کار سختی است و با دستور رئیس جمهور برنامه‌ای هشت ساله برای آن پیش‌بینی شده است. در جلسه بعدی شورای عالی فضایی برنامه دستیابی به لایه ژئو در کوتاه‌مدت ارائه می‌شود.

وی ادامه داد: برنامه جمهوری اسلامی این است که در صنعت فضایی به لایه ژئو دست پیدا کنیم. به دنبال این هستیم تا با همگرایی با تمام دستگاه‌ها، مسیر رسیدن جمهوری اسلامی ایران به فناوری‌های تثبیت شده برای لایه‌های مختلف زمین را هموار کنیم. این کار را از لایه لئو آغاز کردیم و سال بعد، سال تثبیت ماهواره در مدار لئو خواهد بود و برای لایه‌های دیگر نیز برنامه ریزی خواهیم کرد.

وزیر ارتباطات و فناوری اطلاعات گفت: در صنعت فضایی ما وضعیت خوبی داریم اما در ۱۰ سال گذشته وقفه‌هایی رخ داده که باید آن را جبران کنیم. در لایحه بودجه ۱۴۰۱ نسبت به سال‌های قبل بودجه بهتری داریم. تمام ظرفیت‌های دولت سیزدهم پای کار آمده‌اند تا عقب‌ماندگی‌های گذشته را جبران کنیم و برنامه صنعت فضایی کشور را به سرعت پیش ببریم. در این مدت کوتاه، امید به فعالان صنعت فضایی بازگشته است و این نوید را می‌دهیم که با گسترش پروژه‌هایی که در دست اقدام داریم، متخصصان این حوزه به چرخه صنعت فضایی برگردند و در توسعه صنعت راهبردی کشور نقش‌آفرینی کنند.

ورود رسمی بلاک‌چین به تجارت ایران

هرچند ایران توانسته در سال‌های گذشته با وجود تحریم‌ها، تجارت خود را حفظ کند اما استفاده از جدیدترین فناوری‌های اقتصادی می‌تواند به رشد قابل توجه صادرات نیز منجر شود.

به گزارش ایسنا، فناوری رمزارز هرچند عمری چندین ساله دارد اما توجه به آن در دو سال گذشته به شکل جدی افزایش پیدا کرده و بسیاری از کشورها نگاهی ویژه به آن دارند. هرچند با توجه به ساختار خاص بلاک چین عملا امکان آن که دولت‌ها در آن نقش محوری پیدا کنند وجود ندارد اما تلاش برای نظارت بر این حوزه و البته استفاده از ظرفیت‌های آن بارها مطرح شده است.

در ایران نیز هرچند هنوز قانون رسمی در حوزه رمزارزها وجود ندارد، اما استفاده از توان آنها در پیگیری سیاست‌های صادراتی در ماه‌های گذشته بارها از سوی سازمان توسعه تجارت مطرح شده و حالا رییس این سازمان از اجرایی شدن آن در بخش‌هایی جدید خبر داده است.

پیمان پاک رئیس سازمان توسعه تجارت گفته: ساز و کارهای ارزی جدید مانند بلاک چین را در کنار تسهیل تعهدات ارزی در دستور کار قرار دادیم، اکنون بلاک چین در سامانه جامع تجارت پیاده‌سازی شده است که از این موضوع برای صادرات به کشور عمان می توان استفاده کرد.

هرچند او جزییات بیشتری از نحوه استفاده از ظرفیت بلاک چین در تجارت ایران نداده اما صرف صحبت یک نهاد رسمی از ورود به این بخش نشان می‌دهد که ایران برنامه‌هایی جدی در دستور کار قرار داده است. در ماه‌های گذشته بسیاری از فعالان این بخش اعلام کرده‌اند که در صورت نگاهی همه جانبه امکان آن که برخی محدودیت‌های تحریمی با استفاده از ظرفیت رمزارزها فراهم شود وجود دارد و شاید یکی از دلایل مسکوت ماندن جزییات برنامه ایران در این حوزه، به تلاش برای دور زدن تحریم‌ها مرتبط است.

پیمان پاک در کنار بلاک چین، از پیگیری یک گشایش دیگر برای صادرکنندگان ایرانی نیز خبر داده است. بر اساس اعلام روابط عمومی سازمان توسعه تجارت، او گفته: موضوعات مرتبط با رفع تعهدات ارزی با ابلاغیه‌ای که از ستاد اقتصادی دولت گرفته ایم تسریع یافته است، همچنین برای تسهیل امور صادرکنندگان کلاً واردات در مقابل صادرات برای تمامی کالاها و ردیف ها (به غیر از پتروشیمی، فولاد، سیمان و بعضی واحدهای بزرگ) آزاد شده است. یکسری گروههای کالایی را از نیما خارج و با گروه هایی که مواد اولیه آنها مستقیم از سامانه نیما تامین می‌شود، متناظر کردیم تا ارز این نوع کالاها مبادله و رفع تعهد شود.

به گزارش ایسنا، بر اساس آمارهای رسمی گمرک، صادرات غیرنفتی ایران در سال جاری نسبت به مدت مشابه سال قبل افزایشی حدودا ۴۰ درصدی را به ثبت رسانده است.

کاهش محدودیت‌های کرونایی و فعال شدن مرزهای مشترک با کشورهای همسایه یکی از اصلی‌ترین دلایل بهبود آمار صادراتی ایران در ماه‌های گذشته بوده است.

در ۹ ماهه امسال
بیش از ۵۰۰۰ واحد صنعتی ایجاد شد

جدیدترین آمار منتشر شده از سوی وزارت صنعت، معدن و تجارت (صمت) نشان می‌دهد که در ۹ ماه امسال برای ۵۳۷۵ بنگاه پروانه بهره‌برداری صادر شده که در نتیجه آن نزدیک به ۱۱۴ هزار اشتغال صنعتی ایجاد شده است.

به گزارش ایسنا، بر اساس این آمار در ۹ ماهه امسال برای ۲۹ هزار و ۴۵۸ بنگاه جواز تاسیس و برای ۵۳۷۵ بنگاه پروانه بهره برداری ایجادی و توسعه‌ای صادر شده که نسبت به مدت مشابه سال قبل به ترتیب ۵.۵ و ۴.۹ درصد افزایش داشته است.

سرمایه پیش بینی شده در این مدت برای جوازهای تاسیس معادل ۹۶۵ هزار و ۷۲۸ میلیارد تومان بوده که نسبت به مدت مشابه سال قبل حدود ۱۴۵.۸ درصد افزایش داشته است. میزان سرمایه پروانه‌های بهره‌برداری صادر شده در ۹ ماهه امسال نیز ۱۶۷ هزار و ۱۴۴ میلیارد تومان بوده که نسبت به مدت مشابه سال قبل ۱۲ درصد افزایش داشته است.

همچنین بر اساس این آمار، پیش بینی شده با اجرای پروژه‌هایی که جواز تاسیس آن‌ها تا پایان فصل سوم امسال صادر شده، برای ۷۱۷ هزار و ۹۹۵ نفر شغل ایجاد شود که نسبت به این رقم در مدت مشابه پارسال با افزایش ۱۳.۴ درصدی مواجه بوده است. پروانه‌های بهره‌برداری صادر شده در این مدت نیز زمینه اشتغال ۱۱۳ هزار و ۹۹۷ نفر را فراهم کرده که نسبت به ۹ ماهه پارسال حدود ۱۵.۷ درصد افزایش داشته است.

اصفهان از تهران جلو زد

در این میان جزئیات این آمار که برای مدت هشت ماهه اول امسال منتشر شده، نشان می‌دهد بیشترین تعداد جواز تاسیس در استان‌های یزد، آذربایجان شرقی و سمنان و کمترین تعداد جواز تاسیس نیز در ایلام، کهگیلویه و بویر احمد و گیلان صادر شده است. بیشترین تعداد پروانه بهره برداری صادره در بین استان‌های کشور نیز مربوط به اصفهان، تهران و خراسان رضوی بوده و کهگیلویه و بویر احمد نیز کمترین پروانه را داشته است.

سهم مناطق آزاد و ویژه اقتصادی از کل جوازهای تاسیس و پروانه‌های بهره برداری در هشت ماه نخست امسال نیز ۱.۱ و ۳.۲ درصد بوده است. این در حالی است که مناطق آزاد و ویژه تجاری با قوانین محدودتر و تشریفات گمرکی ساده‌تری نسبت به سرزمین اصلی با اهدافی از جمله حمایت از صنعت داخلی کشور، جذب فناوری های نوین در امر تولید، گسترش تولیدات صادرات محور و اشتغالزایی راه اندازی شده‌اند. همین قوانین محدودتر بارها باعث گلایه کارگران و تولیدکنندگان شده است.

گفتنی است که تعداد صدور جواز صنعتی به نوعی نشان دهنده تمایل سرمایه‌گذاران به سرمایه‌گذاری در بخش تولید و پروانه‌های بهره‌برداری به معنی واحدهایی است که فعالیت خود را آغاز کردند.

گروه‌های کالایی پرطرفدار

همچنین گروه‌های "مواد غذایی و آشامیدنی"، "ساخت مواد و محصولات شیمیایی"، "سایر محصولات کانی غیر فلزی" و "محصولات از لاستیک و پلاستیک" از جمله گروه‌های کالایی پرطرفدار و "فاضلاب، دفع زباله، بهداشت محیط و فعالیت‌های مشابه" کم‌طرفدارترین گروه کالایی در این مدت بوده است.

چقدر از ذخایر ارزی به طرح‌ها رسید؟

از محل منابع ارزی صندوق توسعه ملی تاکنون حدود ۴۰ میلیارد دلار برای ۳۶۴ طرح تامین مالی شده است.

به گزارش ایسنا، منابع صندوق توسعه ملی در دو بخش ارزی و ریالی جهت تامین مالی طرح‌ها و پروژه‌های پیش بینی شده در اساسنامه آن اختصاص پیدا می کند، هر چند که گزارش رسمی صندوق نشان داده که بر خلاف رویه اساسنامه، در این سال‌ها فقط حدود ۴۰ درصد به بخش‌های خصوصی و غیر دولتی منابع رسیده و حدود ۵۰ درصد در اختیار بخش دولتی بوده است آن هم در شرایطی که نباید بخش دولتی از منابع صندوق توسعه ملی استفاده کند.

تامین مالی ۳۶۴ طرح از منابع ارزی

به هر ترتیب عملکرد طرح‌های ارزی صندوق توسعه ملی تا پایان دی ماه نشان می دهد که از محل قراردادهای عاملیت و سپرده گذاری ارزی برای ۳۶۴ طرح به مبلغ ۴۰ میلیارد دلار تامین مالی شده است. همچنین در سال جاری حدود ۸۰۰ میلیون دلار برای چهار طرح ارزی اعلام وصول شده است که در مرحله‌ی تخصیص منابع قرار دارد.

چقدر ارز به نفت و گاز رسید؟

جریان تامین مالی پروژه‌های اقتصادی از محل منابع ارزی صندوق توسعه ملی از ابتدای تاسیس تا دی ماه امسال نیز نشان می دهد که تامین مالی ۵۷ طرح در بخش نفت و گاز به مبلغ ۲۷ میلیارد دلار و ۴۶ طرح در بخش نیروگاه های تولید برق به مبلغ ۴.۶ میلیارد دلار، از مهمترین طرح های ارزی تامین مالی شده از محل منابع ارزی صندوق توسعه ملی است.

از مهمترین طرح‌های ارزی تامین مالی شده از محل منابع ارزی صندوق می توان به تامین مالی طرح‌های شرکت توسعه نفت و گاز صبای کنگان به مبلغ هفت میلیارد دلار، شرکت بیدبلند خلیج فارس ۲.۲میلیارد دلار و همچنین نفت و گاز پتروسینا آریا و توسعه نفت و گاز صبا اروند هر کدام به مبلغ دو میلیارد دلار اشاره کرد.

۴.۶ میلیارد دلار برای برق

در رابطه با بخش نیروگاهی نیز عملکرد صندوق توسعه ملی از این حکایت دارد که تامین مالی ۴۶ طرح در بخش نیروگاه‌های تولید برق به مبلغ ۴.۶ میلیارد دلار و تولید۷.۲ هزار مگاوات برق، از جمله طرحهای شرکت سبلان برق امید به مبلغ ۳۵۰ میلیون دلار، شرکت تدبیر سازان سرآمد با ۳۵۰ میلیون دلار و تانی مالی ۳۹ طرح در بخش آهن و فولاد به مبلغ ۳.۲ میلیارد دلار بوده است.

در مورد طرح‌های ارزی به بهره برداری رسیده تا پایان دی سال جاری نیز از محل قراردادهای عاملیت های ارزی می توان به بهره برداری از ۱۸۵ طرح ارزی با مسدودی بیش از ۱۳.۶ میلیارد دلار اشاره کرد.

گفتنی است که بازپرداخت تسهیلات ارزی به متقاضیان در سال‌های اخیر با توجه به شرایط حاکم بر کشور از جمله تحریم‌ها با مشکلاتی از سوی دریافت کنندگان مواجه بوده و موجب شده بارها این تسهیلات استمهال شود، این در حالی است که طبق اعلام رئیس هیات عامل صندوق توسعه ملی برای ۲۰۰ طرح ارزی حدود ۴۰۰ بار استمهال انجام شده است.

غضنفری، البته به دریافت کنندگان تسهیلات ارزی هشدار داده بود که هیات عامل صندوق توسعه ملی، برگشت منابع ارزی بر مبنای ریال و یا معادل ارز ۴۲۰۰ تومانی را نخواهد پذیرفت.

عراق در افزایش تولید نفت کم آورد

عراق در ژانویه ۴.۱۶ میلیون بشکه در روز نفت تولید کرد که بسیار پایین‌تر از سقف ۴.۲۸ میلیون بشکه در روز تصویب شده برای این کشور تحت پیمان اوپک پلاس بود.

به گزارش ایسنا، عراق مانند چندین عضو دیگر اوپک برای بالا بردن سطح تولید با وجود این که قیمت‌ها به بالاترین سطح هفت سال اخیر صعود کرده است، به سختی تقلا می کند.

طبق آمار شرکت دولتی سومو، تولید نفت عراق در ژانویه نسبت به دسامبر ۶۳ هزار بشکه در روز کاهش پیدا کرد.

یک مقام نفتی عراقی به رویترز گفت: صادرات ژانویه تحت تاثیر شرایط جوی نامساعد، مسائل فنی و تعمیرات تاسیسات قرار گرفت. این منبع آگاه اظهار کرد: ظرفیت ذخیره سازی ناکافی عراق را مجبور کرد تولید را کاهش دهد.

آمار سومو شامل تولید منطقه نیمه خودمختار کردستان بود که طبق محاسبه رویترز، ۴۲۵ هزار بشکه در روز نفت تولید کرد.

تولید کمتر عراق به معنای آن است که نرخ پایبندی این کشور به توافق نفتی اوپک پلاس در ماه میلادی گذشته ۱۳۲ درصد بوده است.

بر اساس گزارش رویترز، اوپک پلاس برای برآورد نرخ پایبندی به توافق محدودیت عرضه، از میانگین آمار فراهم شده از سوی منابع ثانویه استفاده می‌کند.

طبق نظرسنجی رویترز، اوپک در ژانویه ۲۸.۰۱ میلیون بشکه در روز نفت تولید کرد که ۲۱۰ هزار بشکه در روز در مقایسه با دسامبر افزایش داشت اما ۲۵۴ هزار بشکه در روز کمتر از سقف تولید تصویب شده برای تولید جمعی این گروه بود. تولید در آنگولا، کنگو، ایران، عراق و لیبی کاهش یافت یا تغییری نداشت که در بسیاری از موارد به دلیل عدم وجود ظرفیت تولید کافی یا به دلیل اختلالات غیرمنتظره بود.

رئیس هیات زورخانه ای فارس:

کرونا، قهرمانی را از ما گرفت

ایرنا: رئیس هیات ورزش زورخانه‌ای و کشتی پهلوانی فارس با اظهار اینکه بیماری کرونا، قهرمانی را از تیم فارس در مسابقات کشوری گرفت، اعلام کرد: یک روز قبل از شروع مسابقات ۲ نفر از بازیکنان اصلی ما کرونا گرفتند و گرنه به جای نایب قهرمانی، قهرمان کشور می شدیم.

حسین غرقی جمعه در مصاحبه با خبرنگار ایرنا، افزود: اگر ۲ بازیکن ما که امید زیادی برای گرفتن مدال داشتند مبتلا به کرونا نمی شدند آنگاه با اختلاف ۲۰ امتیاز نسبت به تیم اصفهان که اول شد، قهرمان می شدیم اما با بدشانسی مواجه شدیم.

وی اضافه کرد: رشته مهارت‌های فردی، سخت‌ترین مسابقات ورزش‌های زورخانه‌ای است و رقابت های کشوری که روزهای ۱۳ و ۱۴ بهمن ماه در آبادان برگزار شد، پس از ۲ سال وقفه که ناشی از شیوع کرونا بود در ۶ رشته برگزارشد.

فارس قدرت برتر ایران

غرقی، با بیان اینکه تیم های زورخانه‌ای فارس در تمام رده های سنی از قدرت های برتر ایران هستند و همیشه نایب قهرمان می شدیم، افزود: امسال قصد داشتیم که قهرمان شویم برای همین هم پیش از شروع مسابقات اردوی بسیار خوبی را زیر نظر مربیان در شیراز برگزار کردیم.

سرپرست تیم های ملی فدراسیون ورزش‌های زورخانه‌ای و کشتی پهلوانی تاکید کرد: همانگونه که اشاره کردم، ۲ بازیکن اصلی کرونا گرفتند و آنهایی هم که جایگزین کردیم آمادگی این مسابقات را نداشتند ضمن اینکه ناگزیر شدیم از یک بازیکن در رشته غیر تخصصی استفاده کنیم وگرنه حقمان قهرمانی بود با این حال از بازیکنان فارس که تلاش کردند و با کسب ۱۱مدال نایب قهرمان شدند، تشکر می کنیم.

غرقی در مورد سطح مسابقات مهارت‌های فردی هم گفت: مسابقات از آن جا که پس از ۲ سال وقفه برگزار شد، سطح بالایی داشت که حضور ۲۶۸ ورزشکار از ۲۵ استان کیفیت مسابقات را بالا برده بود و مرشد اصلی این مسابقات هم محسن بحریان از فارس بود و علیرضا صغیر هم از این استان مسئولیت فنی مسابقات را بر عهده داشت که برای فارس افتخار است.

انتظار از سرپرست اداره کل ورزش و جوانان فارس و خیرین

رئیس هیات ورزش های زورخانه و کشتی پهلوانی فارس ادامه داد: تصمیم داریم به نحو شایسته‌ای از بازیکنان فارس که نایب قهرمان کشور شدند، تقدیرکنیم اما منابع مالی نداریم از این رو از حیدر صفری سرپرست اداره کل ورزش و جوانان و خیرین انتظار داریم که دست این قهرمانان را بگیرند تا در یک مراسم رسمی از آنها تقدیر کنیم.

وی گفت: همچنین چند روز دیگر تیم پیشکسوتان فارس را باید به مسابقات کشوری به استان گلستان اعزام کنیم که بیش از هر چیز نیاز به حمایت داریم.

تجهیز زورخانه خرمبید

وی با اظهار اینکه در دهه فجر، زورخانه شهرستان خرمبید افتتاح می شود، گفت: از سرپرست اداره کل ورزش و جوانان می‌خواهیم که پس از افتتاح، این زورخانه را از نظر لوازم مورد نیاز و استاندارد تجهیز کنند تا این ورزش ملی که از اصل ریشه در ایران باستان دارد را بتوانیم در فارس توسعه دهیم.

به گزارش ایرنا در پایان مسابقات مهارت های فردی که روزهای ۱۳ و ۱۴ بهمن ماه در آبادان برگزار شد، تیم اصفهان با کسب ۱۱۹ امتیاز بر سکوی قهرمانی قرار گرفت و تیم های فارس با ۱۱۰ امتیاز و تهران با ۹۳ امتیاز به ترتیب مقام‌های دوم و سوم را کسب کردند.

برای تیم فارس، علی غرقی نشان طلا گرفت و محمد رسول رهنمای ماه، عظیم راحمی، رضا قادری، محمدرضا نیک و حسین راحمی مدال نقره کسب کردند. همچنین امیرحسین قنبری، صادق باقرپور، مهدی محرومی، سید محسن جوادی و صادق باقر پور هم مدال برنز برای فارس به ارمغان آوردند.

چرخ تیز، چرخ چمنی، میل بازی، سنگ، کباده و میل‌گیری سنگین رشته های مهارت فردی زورخانه ای است.

ورزشکار هندی، قهرمان پیکارهای بین‌المللی بدمینتون دختران جوان در شیراز شد

ایرنا: پیکارهای بین المللی بدمینتون جوانان دختر با قهرمانی سامایارا پاور ورزشکار شرکت کننده از کشور هند پایان یافت.

به گزارش خبرنگار ایرنا، مرحله پایانی این مسابقات روز جمعه در سالن شهید آیت ا... دستغیب شیراز برگزار شد و در فینال انفرادی سامایارا پاوار از کشور هندوستان با نتیجه ۲ بر صفر، فردوس فروغی از ایران را شکست داد و بر سکوی قهرمانی ایستاد و ورزشکار ایرانی به مدال نقره بسنده کرد.

همچنین مریم اسماعیلی تبار ورزشکار شیرازی و فاطمه فنایی از ایران به صورت مشترک عنوان سوم انفرادی را به خود اختصاص دادند.

دختران ایران قهرمان ۲ نفره شدند

در بخش ۲ نفره (دوبل) هم تیم فردوس فروغی و مبینا ندایی از ایران نشان طلا را برگردن انداختند، تیم سامایاراپاوار ازهند و الین تراتوریان از ارمنستان صاحب نشان نقره شدند و تیم مریم اسماعیلی تبار و فاطمه ذاکری هم مدال برنز کسب کردند.

به گزارش ایرنا، در بخش بانوان ۲۱ ورزشکار از کشور های ایران، هند ارمنستان و در بخش پسران ۲۷ ورزشکار از کشورهای ایران، هند، ارمنستان و عراق شرکت دارند.

رقابت های جوانان جام فجر، ۱۳ بهمن ماه ۱۴۰۰ آغاز شد و تا شامگاه جمعه در بخش پسران ادامه داشت.

مسابقات دختران، صبح ها و مسابقات پسران نیز بعد از ظهرها برگزار شد.

همچنین سی امین دوره مسابقات بین المللی بدمینتون جام فجر در رده بزرگسالان ۱۸ تا ۲۲ بهمن ماه درسالن شهید آیت ا... دستغیب شیراز برگزار می شود.

این رقابت ها به دلیل وضعیت قرمز شیراز از نظر شیوع کرونا بدون حضور تماشاگران برگزار گردید.

نخستین دوره مسابقات بین المللی سری جوانان، دیماه سال ۹۶ با شرکت هشت کشور به میزبانی سمنان برگزار شد و دومین دوره هم ۱۳ لغایت ۱۵ بهمن ماه ۱۴۰۰ در شیراز برگزار شد.

همچنین بیست و نهمین دوره مسابقات بدمینتون بین‌المللی جام فجر، بهمن ماه ۹۸ با شرکت ۱۴ تیم داخلی و خارجی و در ۲ بخش بانوان و مردان به میزبانی سالن شهید آیتا... دستغیب شیراز برگزار شد.

۲۵ هزار دلار جایزه برای ورزشکاران برتر این دوره مسابقات در نظر گرفته شده بود.

آزمون به فهرست اروپایی لورکوزن اضافه شد

مهاجم تیم ملی فوتبال ایران در ادامه فصل می‌تواند بایر لورکوزن را در لیگ اروپا همراهی کند.

به گزارش ایسنا و به نقل از اشپیگل، سردار آزمون مهاجم تیم ملی فوتبال ایران که بعد از ۱۰ سال حضور در لیگ کشور روسیه با عقد قراردادی به مدت ۵ فصل به تیم بایر لورکوزن آلمان درآمد، مراسم معارفه خود را در ورزشگاه بای آرنا بایر لورکوزن انجام داد.

به این ترتیب مهاجم تیم ملی فوتبال ایران رسما به عضویت تیم بایر لورکوزن درآمد و می تواند در ادامه فصل برای این تیم آلمانی در بوندسلیگا به میدان برود.

بایر لورکوزن همچنین نام ملی پوش ایرانی خود را در فهرست اروپایی خود قرار داده است. این تیم در لیگ اروپا قرار دارد و می تواند رقابت های خود را در این لیگ برگزار کند.

آزمون فصل جاری در لیگ قهرمانان اروپا برای زنیت به میدان رفت و حالا با توجه به حضور در لیگ اروپا مشکلی برای همراهی تیمش در رقابت های اروپایی ندارد.

سرمربی فجر سپاسی شیراز:

با چند بازیکن جدید در حال مذاکره هستیم

ایرنا: سرمربی تیم فوتبال فجر شهیدسپاسی شیراز با اشاره به اینکه تاکنون ۲ بازیکن جدید به تیم اضافه شدند، اعلام کرد: با باشگاه های چند بازیکن موردنظر در حال مذاکره هستیم تا تیم را برای نیم دوم لیگ برتر تقویت کنیم.

علی اصغر کلانتری جمعه در مصاحبه با خبرنگار ایرنا افزود: دانیال کردستانی هافبک فصل گذشته تیم فجر که در تیم هوادار تهران بازی می کرد و همچنین رضا علیاری که در پست مدافع وسط بازی می کند از تیم سایپا تهران، ۲ بازیکن جدید ما هستند که در تمرینات حضور دارند.

وی اضافه کرد: برای نیم فصل دوم لیگ برتر برنامه بسیار خوبی داریم هر چند اردوی تهران را به دلیل موج ششم کرونا و مصدومیت چند بازیکن لغو کردیم و تمرینات را در شیراز پیگیری خواهیم کرد و چند بازی تدارکاتی هم در دستور کار قرار داده ایم.

سرمربی تیم فجر شهید سپاسی شیراز ادامه داد: از هیات مدیره باشگاه و در راس آن سردار یدا... بوعلی فرمانده سپاه فجر کمال تشکر را داریم که تقویت تیم برای نیم فصل دوم لیگ برتر را در دستور کار قرار دادند.

نیم فصل دوم مسابقات فوتبال برتر جام خلیج فارس قرار است از ۲۳ بهمن ماه جاری آغاز شود و در این روز تیم فجرسپاسی میهمان تیم گل گهرسیرجان است که در بازی دور رفت با گل ثانیه‌های پایانی در ورزشگاه حافظیه، تیم فجر را شکست داده بود.

هم اینک در جدول رده بندی، تیم فجر شهید سپاسی از ۱۶ بازی با ۱۳ امتیاز در رده چهاردهم جدول قرار دارد و خطر سقوط، این تیم را تهدید می کند و این زنگ خطر می تواند هشداری برای مدیران این باشگاه باشد که برای نیم فصل دوم خوب تصمیم بگیرند و نباید فرصت سوزی کرد زیرا تیم را باید در تمام خطوط به غیر از دروازه بان تقویت کنند.

تیم فجر شهید سپاسی از نهم بهمن ماه پس از چند روز استراحت تمرینات خود را زیر نظر علی اصغر کلانتری برای نیم فصل دوم آغاز کرده است.

نقل و انتقال نیم فصل

قرار است نقل و انتقالات فوتبال لیگ برتر برای نیم فصل دوم طی این تعطیلات حدود ۲۰ روزه صورت گیرد و تیم‌ها بازیکنان مورد نیاز خود را به خدمت بگیرند.

هم اینک در پایان نیم فصل فوتبال برتر تیم استقلال تهران با ۳۵ امتیاز بدون شکست و با داشتن بهترین خط دفاع و حمله صدرنشین است، تیم پرسپولیس با ۳۲ امتیاز دوم و تیم سپاهان اصفهان هم با ۲۹ امتیاز سوم است.

محمدی:

رفتارهای دبیر بین من و کشتی‌گیرانم شکاف انداخت

سرمربی تیم ملی کشتی آزاد ایران در المپیک توکیو گفت: کشتی‌گیر من در المپیک نمی‌دانست به حرف من گوش کند یا رییس فدراسیون کشتی که روی سکوها بود.

به گزارش ایسنا، غلامرضا محمدی سرمربی سابق تیم ملی کشتی آزاد، با اشاره به روند کسب سهمیه های المپیک ۲۰۲۰ توکیو گفت: من پس از المپیک و اینکه از تیم جدا شدم هیچ صحبتی انجام ندادم و برای اولین بار است که صحبت می کنم. واقعا کار در دوران کرونا و تمرین طولانی مدت در قرنطینه سخت بود. آن آرامش و تمرکزی را که یک سرمربی باید داشته باشد من نداشتم. نمی خواهم یکسری از مسائل را باز کنم چرا که این مسائل در شأن من و کشتی نیست. من حرمت ها را حفظ می کنم اما رییس فدراسیون متاسفانه این کار را انجام نداد.

وی ادامه داد: ما در اوزان ۸۶ ، ۹۷ و سنگین وزن شانس بیشتری در المپیک داشتیم. اگر آن ۱۷ ثانیه لعنتی در کشتی یزدانی مقابل تیلور اتفاق نمی افتاد قطعا شرایط تیمی ما بهتر می شد و محمدیان هم نتیجه بهتری می گرفت. یزدانی روز اول ۸۵ کیلوگرم بود و خوب نتوانست پر کند و بدنش خالی بود که روی تشک می‌رفت. ۲۴ ساعت زمان داشتیم که او پر کند. بحث بدنی کشتی گیران جریانی بود که طراحی شده بود تا کادر فنی را زیر سوال ببرند. یزدانی در کشتی فینال شرایط بدنی خیلی خوبی داشت اما اتفاقات ثانیه‌های پایانی رخ داد.

محمدی با گلایه از صحبت های عسگری محمدیان که عنوان کرده بود فرزندش در المپیک توکیو در شرایط بدنی خوب قرار نداشت، خطاب به او گفت: آقای عسگری محمدیان ما همان کادری بودیم که وقتی پسر شما در ایتالیا و لهستان عالی کشتی گرفت، آن روز خوب بود اما به لحاظ روحی در المپیک شکننده بود و کشتی یزدانی هم تاثیر منفی زیادی روی عملکرد او و کل تیم داشت. ما در ۳ وزن بالا شانس داشتیم و کشتی فینال یزدانی را روی ۵۰- ۵۰ گذاشتیم. تمام تلاشمان را کردیم که دل مردم را شاد کنیم اما ۱۷ ثانیه پایانی اتفاقاتی افتاد و مانع شد.

سرمربی سابق تیم ملی که میهمان برنامه ورزش و مردم بود، تصریح کرد: هر آمدنی یک رفتنی دارد من هم چند بار آمدم و رفتم اما متاسفانه صحبت‌هایی شد که ناراحت شدم. بعد از المپیک قرارداد من تمام شده بود و نزدیکان رییس فدراسیون می دانستند که با هر نتیجه ای در المپیک کارم تمام می شود اما اینکه گفتند ۶ گزینه داریم ناراحت کننده بود. باید حرمت‌ها حفظ می شد.

سرمربی تیم ملی کشتی آزاد در المپیک توکیو، افزود: با تمام وجودم آرزو می کنم درستکار و تیم ملی موفق باشند. شرایط تیم ما خوب بود و همه می دانستند در جهانی نروژ روی سکو می رویم. در سال های گذشته اتفاقی افتاد که نسل نو وارد کشتی ایران شدند که تا یک دهه می توانند کشتی ما را تامین کنند. به آقای دبیر توصیه ای دارم، البته شاید شرایط درستکار چون دوستان نزدیک با هم هستند، با شرایط من فرق کند اما اگر سرمربی در تیم ملی کار می کند اختیار تام به او بدهد و چارچوب ها را رعایت کند تا شأن و جایگاه سرمربی تیم ملی حفظ شود. متاسفانه در المپیک توکیو کشتی گیر من نمی دانست حرف من مربی که کنار تشک هستم را گوش کند یا حرف آقای دبیر که در سکو بود.

وی خاطرنشان کرد: این موارد باعث شکاف در تیم شد. آقای دبیر کار مربیگری نکرده، در سیاست و مدیریت تجربه داشت اما تجربه مربیگری نداشت. این رفتارها باعث شکاف بین مربی و کشتی گیر می شود. شرایط المپیک با هیچ مسابقه دیگری قابل قیاس نیست. شرایط روحی و بدنی ورزشکاران حاضر در المپیک قابل قیاس با هیچ رویداد دیگری نیست. شرایط بچه های ما برای مسابقات جهانی نروژ عالی بود و می دانستیم بهترین عملکرد را خواهیم داشت. حتی این انتظار وجود داشت که با توجه به غیبت بسیاری از چهره های مطرح کشتی جهان می توانستیم بر سکوی نخست جهان بایستیم.

محمدی در پایان درباره فاصله نزدیک مسابقات جهانی و بازی های آسیایی و لزوم تشکیل دو تیم ملی گفت: این پتانسیل را داریم که در برخی اوزان ۲ نفر برای این ۲ رویداد انتخاب کنیم. قطعا شرایط خوبی را داریم که هم در مسابقات جهانی و هم بازی‌های آسیایی بهترین نتایج را کسب کنیم. مخصوصا در اوزان سبک چون بچه ها وزن کم می کنند قطعا این امکان را ندارند که در هر ۲ رویداد به فاصله بسیار کم کشتی بگیرند.

پیش‌بینی گروه ایران در جام جهانی قطر

ایران در سید ۳ حتی با بردن ۲ بازی دیگر

برنامه‌های شبیه‌ساز، سیدبندی و قرعه تیم ها را در جام جهانی قطر منتشر کردند.

به گزارش ایسنا، جام جهانی، بزرگترین رویداد فوتبالی جهان است و سال آینده قرار است این رقابت ها برای دومین بار در قاره آسیا برگزار شود. قرعه کشی مرحله گروهی جام جهانی ۲۰۲۲ در تاریخ ۱۲ فروردین ۱۴۰۱ برگزار می شود.

سید بندی

تیم ملی فوتبال ایران به احتمال بسیار زیاد در سید سوم قرار خواهد گرفت. اکثر برنامه‌های شبیه ساز نیز پیش بینی کردند که بهترین تیم آسیا در رده بندی فیفا در سید سوم قرار گیرد. حتی در صورتی که تیم ملی ایران دو دیدار باقی‌مانده برابر کره جنوبی و لبنان را نیز پیروز شود به احتمال بسیار زیاد در همان سید ۳ خواهد بود چرا که سنگال، فینالیست جام ملت‌های آفریقا و ولز امتیاز بالاتری نسبت به ایران دارند.

بر مبنای ۱۵ تیم صعود کرده و جایگاه فعلی این تیم ها در رده بندی فیفا و شانس بالای بقیه تیم‌ها در بازی های باقی مانده انتخابی، سیدبندی جام جهانی به این شکل خواهد بود:

(تیم‌هایی که قرمز هستند هنوز صعود خود را قطعی نکرده‌اند ولی برنامه‌های شبیه ساز فوتبال جهان شانس این تیم ها را برای صعود بیشتر دانسته‌اند.)

سید یک: قطر (میزبان)، بلژیک، برزیل، فرانسه، انگلیس، آرژانتین، اسپانیا و پرتغال

تیم ملی ایران با یکی از این تیم‌ها غیر از قطر هم‌گروه خواهد شد چرا که دو تیم آسیایی در یک گروه قرار نخواهند گرفت.

سید دو: دانمارک، هلند، آلمان، مکزیک، آمریکا، سوئیس، کرواسی و اروگوئه

سید سه: سنگال، ولز، ایران، ژاپن، مراکش، صربستان، کره جنوبی و نیجریه

طبیعتا تیم ملی ایران با هیچ کدام از این تیم‌ها روبرو نمی شود چون در یک سید هستند.

ایران در سال ۲۰۱۴ برابر نیجریه و سال ۲۰۱۸ برابر مراکش قرار گرفته بود.

سید چهار: کانادا، روسیه، تونس، الجزایر، اکوادور، عربستان، پرو و پاناما

تیم ملی ایران غیر از عربستان باید با یکی از ۷ تیم باقی مانده هم‌گروه شود.

بر این اساس و طبق قرعه کشی صورت گرفته از سوی برنامه های شبیه ساز، تیم ملی فوتبال ایران در این گروه قرار گرفته است:

گروه یک: قطر، هلند، ولز و تونس

گروه ۲: پرتغال، آلمان، کره جنوبی و پرو

گروه ۳: آرژانتین، سوئیس ، ژاپن و پاناما

گروه ۴: انگلیس، اروگوئه، صربستان و الجزایر

گروه ۵: بلژیک، مکزیک، مراکش و عربستان

گروه ۶: فرانسه، آمریکا، ایران و روسیه

گروه ۷: برزیل، کرواسی، نیجریه و کانادا

گروه ۸: اسپانیا، دانمارک، سنگال و اکوادور

در صورت قرار گرفتن در این گروه، تیم ملی ایران دومین دیدار خود را در تاریخ جام جهانی برابر آمریکا برگزار خواهد کرد. در دیدار اول ایران توانست ۲ بر یک حریف خود را شکست دهد. همچنین ایران قبل از جام جهانی روسیه دیدار دوستانه‌ای با میزبان دوره قبل در کشور روسیه داشت که با تساوی یک بر یک به پایان رسید و برای اولین بار با فرانسه روبرو خواهد شد.

همه این اما و اگرها در ماه های باقی مانده به پایان می رسد و ابتدا باید دید کدام یک از این تیم ها جواز حضور در جام جهانی را کسب می‌کنند و در ادامه قرعه کشی روز ۱۲ فروردین به چه شکل خواهد بود.

در مجموع ۳۲ تیم در قرعه کشی مرحله گروهی جام جهانی ۲۰۲۲ حضور خواهند داشت.

در زمان قرعه کشی، ۳۰ تیم حضور دارند و دو تیم باقی مانده – برندگان پلی آف بین قاره‌ای – پس از آن وارد جدول گروه ها می شوند. قطر تیم اول گروه نخست خواهد بود و نام بقیه تیم‌ها از درون گوی بیرون خواهند آمد.

پاسخ منفی فدراسیون کشتی ایران به درخواست تجدیدنظر آمریکا

علی رغم درخواست مجدد فدراسیون کشتی آمریکا، مسئولان فدراسیون کشتی ایران قصدی برای اعزام تیم به این کشور ندارند.

به گزارش ایسنا، پس از اقدام آمریکا در ندادن ویزا به علیرضا دبیر رییس فدراسیون کشتی ایران، ۲ کشتی گیر، یک داور، یک مربی و سرپرست تیم ملی، فدراسیون کشتی ایران با ابراز ناراحتی از این اقدام، سفر ملی پوشان کشتی آزاد به آمریکا را لغو کرد.

در پی این تصمیم فدراسیون کشتی ایران، مسئولان فدراسیون کشتی آمریکا با انتشار بیانیه ای رسما از ایران درخواست کردند که در تصمیم خود تجدید نظر کند و نفراتی را که روادید سفر به این کشور را دریافت کرده اند به آمریکا اعزام کند تا دیدار دوستانه دو تیم برگزار شود اما بر اساس پیگیری های خبرنگار ایسنا، مسئولان فدراسیون کشتی قصد تجدید نظر در لغو اعزام ملی پوشان کشتی به آمریکا را ندارند و کشتی گیران نیز با تصمیم کادر فنی اردو را ترک کرده‌اند.

از سوی دیگر با توجه به درخواست آمریکایی‌ها برای وزن کشی یک روز قبل از آغاز مسابقات که بر خلاف رویه اتحادیه جهانی کشتی است، فدراسیون کشتی مخالفت خود را با این موضوع اعلام کرده بودند.

همچنین با توجه به فاصله ساعت ایران و آمریکا و بر اساس درخواست کادر فنی که پیش از تصمیم بر لغو اعزام انجام شده بود، ملی پوشان قرار بود ۴ روز زودتر راهی آمریکا شوند اما این موضوع نیز با توجه به کمبود وقت و اینکه نماینده ای برای دریافت روادید به امارات نرفته است، در حال حاضر امکان‌پذیر نیست.

به این ترتیب با توجه به دلخوری مسئولان فدراسیون کشتی از برخورد آمریکایی‌ها و همچنین موارد فوق، تیم ملی عازم آمریکا نخواهد شد.

عصر مردم

هر که او آگاهتر، جانش فزون

شنبه ۱۶ بهمن ۱۴۰۰ - ۳ رجب ۱۴۴۳ - Feb 5،2022 - شماره ۷۴۰۹

روزنامه سیاسی - اقتصادی - اجتماعی - فرهنگی و ورزشی صبح ایران

صاحب امتیاز و مدیر مسئول: محمد عسلی

زیر نظر شورای سردبیری

رتبه:۴۳ ISSN: 1557 - 2008

تلفن سرپرستی‌های عصر مردم:

اصفهان ۰۹۱۳۹۱۴۷۷۲۷ هاشمی

کرمانشاه ۰۹۱۸۱۳۱۱۴۹۸ کبودی

بوشهر ۰۹۱۷۷۷۲۳۶۰۵ رستمی

خوزستان ۰۹۳۳۲۹۰۴۸۸۷ هلالی

نشانی: شیراز - قصرد شت - چهارراه ملاصد را - نبش کوچه ۳۳ - ساختمان روزنامه عصر مردم

تلفن: ۳۸-۳۲۳۰۰۳۳۷ - نمابر: ۳۲۳۰۳۸۳۰ - تلفن سازمان آگهی‌ها: ۱- ۳۲۳۴۱۰۰۰

لیتوگرافی و چاپ: روزنامه عصر مردم - تلفن: ۳۲۳۵۹۶۱۰

WEB: Asremardom.ir

Email Address: asr.e.mardom@Gmail.com asremardom

گاه راز

اذان صبح	۰۵:۲۷
طلوع آفتاب	۰۶:۴۷
اذان ظهر	۱۲:۱۴
اذان مغرب	۱۷:۵۸

امروز

۲- ▼ ▲ ۱۴

نیمه ابری تا ابری در بعضی ساعات بارش باران

یک حدیث که آن را از فردی راستگو فرا می گیری، برای تو بهتر است از دنیا و آنچه در آن است.

امام باقر (ع)

انگارنه انگار

احمد رضا سهرابی

Ahmad Reza Sohrabi

قانعی در آغاز به کار بیست و یکمین جشنواره فیلم فجر در شیراز:

جشن سینمای ایران نشانه باورمندی این هنر به آرمان‌هاست

ایسنا: مراسم گشایش بیست و یکمین جشنواره فیلم فجر شیراز و همچنین فرش قرمز و اکران فیلم ۲۸۸۸ پنجشنبه ۱۴ بهمن ۱۴۰۰ با حضور مسئولین، کارگردان، بازیگران، عوامل فیلم و خلبانان پیشکسوت نیروی هوایی ارتش جمهوری اسلامی در مجموعه پردیس هنر شهر آفتاب برگزار شد.

حمیدرضا قانعی در این مراسم، ضمن تبریک ایام... دهه فجر، ولادت امام محمد باقر(ع) و حلول ماه مبارک رجب گفت: آرزو می‌کنم به برکت این ایام و لیالی به زودی این بیماری و همه گیری از همه سرزمین‌ها رخت بربندد و مردم جامعه بدون ترس و اضطراب از بیماری در آیین‌هایی این چنین شرکت کنند.

او افزود: آیین افتتاحیه چهلمین جشنواره فجر انقلاب اسلامی و بیست و یکمین جشنواره فجر فارس را خدمت همه اهالی فرهنگ و هنر و رسانه خاصه اهالی نجیب سینما تبریک عرض می‌کنم.

مدیرکل فرهنگ و ارشاد اسلامی فارس تصریح کرد: چهلمین جشن سینمای ایران حکایت باورمندی و علاقه اهالی این هنر صنعت به آرمان‌های فطری انقلاب اسلامی است.

قانعی خاطرنشان کرد: خیلی‌ها تلاش کردند با مدل‌های مختلف بین سینما و انقلاب فاصله بیندازند، اما امروز در چهلمین جشن سینما با نسل جدیدی از سینما گران مواجه هستیم که همگام با مردم سرزمین مان به قهرمانانشان عشق می‌ورزند و زاویه دوربین خود را به سمت مردان و زنان گمنام و مظلوم، اما قهرمان و دلاور ایران زمین چرخانده‌اند و بی‌تفاوت از کنار قهرمانان خود رد نمی‌شوند و رشادت‌ها و مردانگی‌ها و صلابت‌های آنها را به تصویر می‌کشند.

او با بیان اینکه سینما و قهرمان دو مقوله در هم تنیده است و سینمای بدون قهرمان عموما تابلویی از خودباختگی و افسردگی را به نمایش می‌گذارد، گفت: امروز می‌بینیم در چهل سالگی سینمای انقلاب، قهرمانانی امیدآفرین به تصویر کشیده می‌شوند و سینماگران این نسل آینده‌ای روشن را بر افق انقلاب ترسیم می‌کنند.

مدیرکل فرهنگ و ارشاد اسلامی فارس خاطرنشان کرد: نسل جدید سینماگران و هنرمندان انقلاب امیدوارتر از گذشته به آرمان‌های انقلاب چشم دوخته‌اند و در تلاش و حرکت به سمت و سوی خودباوری و عدالت خواهی و آزادی‌طلبی قاب تصاویر خود را متمرکز می‌کنند.

قانعی عنوان کرد: امشب گرد هم آمده‌ایم که به پاسداشت دلاوری‌ها و رشادت‌های همه شهدای انقلاب و دفاع مقدس، مدافعین حرم، مدافعین سلامت و خاصه حاج قاسم سلیمانی عزیز و به‌طور ویژه قهرمانان و دلاوران حاضر در جمع، تمام قامت بایستیم و آنها را تقدیر و تشویق کنیم.

رئیس سازمان فرهنگی، اجتماعی و ورزشی شهرداری شیراز نیز در این مراسم ضمن تقدیر از عوامل و دست اندرکاران ساخت فیلم ۲۸۸۸ که در شیراز ساخته شده و برای اولین بار اکران شد، گفت: این فیلم، یک فیلم جدی است که لایه لایه‌های آن حرف برای گفتن دارد، به ویژه برای نسل دهه ۶۰ که با لایه‌های پنهان جنگ آشنا نیستند.

مصطفی مشفقیان عنوان کرد: برای ما شیرازی‌ها باعث افتخار است که محور اصلی این فیلم یکی از قهرمانان کمتر شناخته شده جنگ، بیژن افسر است و همچنین با افتخار در خدمت تیز پروازان و خلبانان ارتش جمهوری اسلامی هستیم.

او با بیان اینکه این فیلم را باید چند بار دید چرا که با انسان حرف می زند، از شورای شهر و شهرداری شیراز بابت مساعدت در ساخت این فیلم تقدیر کرد.

به گزارش ایسنا، در این مراسم که با حضور عوامل و دست‌اندرکاران فیلم ۲۸۸۸ از جمله کیوان علیمحمدی؛ کارگردان، پورصمدی، مدیر فیلمبرداری و شیرین اسماعیلی؛ بازیگر همراه بود از پوستر نخستین اکران این فیلم رونمایی شد.

همچنین در این مراسم از دست اندرکاران ساخت فیلم ۲۸۸۸ و تعدادی از خلبانان دوران جنگ و همسر شهید عباس دوران تجلیل شد.

نرگس آبیار:

دکور فیلم را از باغ عفیف آباد می‌برم؛ استقبال فعالان میراث‌فرهنگی شیراز

ایرنا: ساخت سازه با استفاده از بلوک و سیمان در باغ تاریخی عفیف آباد شیراز برای ساخت دکور فیلم «سوشون» واکنش‌هایی داشت که در پی آن، نرگس آبیار کارگردان فیلم اعلام کرد که این سازه‌ها را به مکان دیگری منتقل می‌کند؛ این اظهارات با استقبال فعالان میراث‌فرهنگی همراه شد.

نرگس آبیار کارگردان این فیلم در توضیحاتی در شبکه‌های اجتماعی گفت: در رابطه با پروژه سووشون که بر اساس رمان شاخص سیمین دانشور شکل گرفته، لازم است که توضیحاتی را عنوان کنم. حدود یک سال پیش تصمیم گرفتم که فیلمنامه‌ای را بر اساس این رمان تهیه کنم و سریالی را بر اساس آن در شیراز بسازم.

این کارگردان ادامه داد: هرچند که ساخت این فیلم در شیراز هزینه‌های بسیاری را به گروه تولید تحمیل می کرد اما با اصرار من قرار شد که برای انجام این پروژه به شیراز سفر کنیم تا صحنه های این فیلم در شیراز فیلمبرداری شود.

وی افزود: در واقع هدف ما این بود که معماری بناها و اتمسفر زیبای شیراز بتواند در سریال نشان داده شود. چراکه از نظر من شهرک‌های سینمایی در تهران برای نمایش تهران قدیم ساخته شده است.

آبیار گفت: شیراز معماری متفاوت و شگفت‌انگیزی دارد و به نظر من سریال سووشون که متعلق به مردم شیراز است باید در همین شهر و در بناهای متعلق به همان دوره فیلمبرداری شود. در نتیجه ما از بین باغ‌های شیراز، ضلع جنوبی باغ عفیف آباد را برای کار فیلمبرداری انتخاب کردیم تا بتوانیم به فیلمبرداری صحنه های مربوط به یک منزل مسکونی در این مکان بپردازیم.

وی بیان کرد: به دلیل بزرگ بودن فضا احتیاج به یک دیوار داشتیم که البته دیواری که درحال حاضر ساخته شده پی ندارد و همچنین نیاز به وجود یک حوض داشتیم که با پلاستیک ضخیمی این حوض را ایجاد کرده و زیر آن را پوشانده‌ایم.

آبیار عنوان کرد: به پیشنهاد طراح صحنه و با کسب مجوزهای لازم و رعایت نکات ضروری به منظور حفظ بنا قرار شد روی بنا را با پلاستیک و پارچه بپوشانیم و دو گوشواره ایجاد کنیم.

وی گفت: این گوشواره بر روی اسکلت فلزی قرار دارد و با زمین یک متر و با دیوار بیست سانتی‌متر فاصله دارد و حتی اطراف این اسکلت را بلوک‌های سیمانی چسبانده‌اند. کارشناسان مختلفی از این طرح دیدن کردند و معتقد بودند که این طرح هیچ ضرر و آسیبی برای عمارت باغ عفیف آباد به دنبال ندارد.

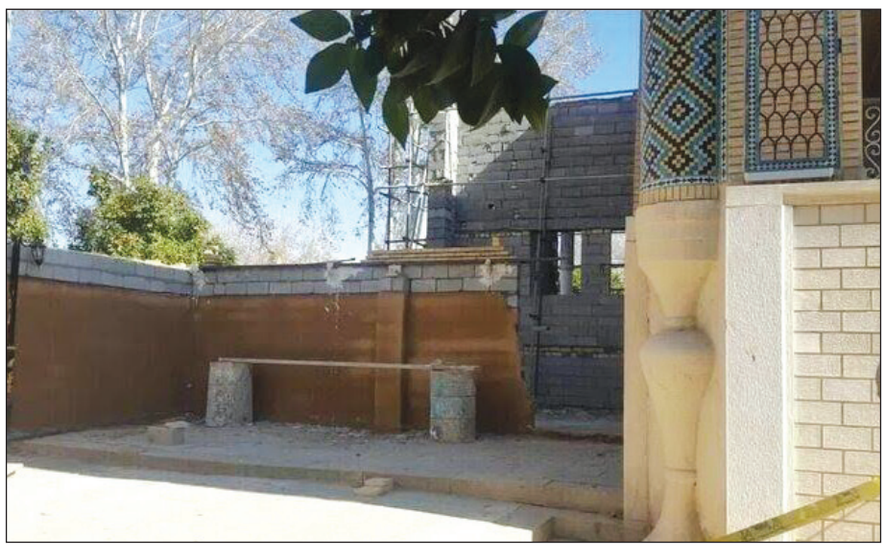

آبیار بیان داشت: اما من خودم فعال میراث فرهنگی هستم و سالها برای سرزمین آبا و اجدادی خود تلاش کرده‌ام لذا به احترام مردم که نگران آسیب به عمارت باغ عفیف آباد هستند الحاقات را به جای دیگری منتقل خواهیم کرد.

وی گفت: من فقط یک کارگردان هستم و این گروه مانند سازمانی است که هر کدام از افراد وظایفی دارند. کسب مجوز و انجام نامه نگاری با ادارت مختلف و پیشبرد این مسایل برای ساخت بنا، الحاقات و دکور با گروه تولید است و کارگردان فقط می‌تواند نظر خود را در خصوص خواسته‌هایی که دارد بیان کند.

آبیار ابراز کرد: من امیدوارم با ساخت این سریال گوشه‌ای از تاریخ و فرهنگ غنی مردم شیراز و معماری شگفت انگیز بناها در این شهر را به مردم جهان بشناسیم. این کار نیاز به کمک و همدلی مردم شیراز دارد و امیدواریم این امر محقق شود.

مدیر انجمن دوستداران میراث فرهنگی و گردشگری فارس نیز در این باره گفت: طی روزهای اخیر تصاویر ساخت و سازهای باغ عفیف آباد جهت تهیه لوکیشن یک فیلم خاطر اهالی شیراز، دوستداران میراث فرهنگی و محافظان بناهای تاریخی این خاک را آزرد.

مسعود منیعاتی با اشاره به موج انتقادها به این اقدام افزود: با کمال احترام و ارزش بسیار نسبت به نگاه های نگران همه عزیزان در سراسر ایران و شیراز طی صحبت‌ها و رایزنی هایی که از طرف انجمن دوستداران میراث فرهنگی و گردشگری فارس با عوامل تولید این فیلم و سرکار خانم آبیار صورت گرفت نتیجه بر آن شد که سازه های الحاقی آسیب رسان از این بنای تاریخی حذف شود و چنانچه قصدی بر دکور قابل حمل باشد با نظر متخصصان و دوستداران میراث فرهنگی شکل پذیرد.

منیعاتی خطاب به کارگردان این فیلم ادامه داد: خانم آبیار شما نیز فرزند برومند و بانوی توانای همین خاک هستید و مسلما نمی توان بر تلاش شما جهت معرفی هنرمندان و میراث این شهر به ویژه سیمین دانشور عزیز و اثر گرانبهای ایشان یعنی سووشون چشم پوشید.

او بیان کرد: بسیار سپاسگزاریم که به دغدغه مردم این شهر و کشور اهمیت داده و با اعلام تصمیم بر حذف الحاقیات آسیب‌زا به دغدغه های علاقه مندان به آثار تاریخی و ملی پاسخ گفتید.

مدیر انجمن دوستداران میراث فرهنگی و گردشگری فارس تصریح کرد: قطعا این شهر، مردم و آثار تاریخی آن با قلب و رویی گشاده پذیرای شما، همراه و همدل عوامل در تهیه این اثر ارزشمند برای شیراز خواهند بود.

چندی پیش انتشار عکس‌هایی از ساخت و سازهای عجیب در باغ عفیف آباد واکنش های مختلفی به دنبال داشت که اداره کل میراث فرهنگی استان فارس در پاسخ به این واکنش‌ها اعلام کرد که ساخت یک سازه در باغ تاریخی عفیف‌آباد شیراز برای ساخت یک فیلم سینمایی تاریخی و به صورت موقت است.

باغ عفیف آباد یا باغ گلشن که اینک در اختیار ارتش است، بنای ساختش در اواخر قرن سیزدهم هجری قمری در زمان صفویه نهاده شد. این محل با شماره ۹۱۳ و در سال ۱۳۵۱ در فهرست آثار ملی ایران به ثبت رسید.

افتتاح چهاردهمین جشنواره هنرهای تجسمی فجر با پیام وزیر فرهنگ و ارشاد اسلامی

چهاردهمین جشنواره هنرهای تجسمی فجر جمعه پانزدهم بهمن ماه ساعت ۱۷ در موسسه فرهنگی و هنری با حضور هنرمندان آغاز به کار کرد.

به گزارش ایسنا به نقل از ستاد خبری چهاردهمین جشنواره هنرهای تجسمی فجر، محمد مهدی اسماعیلی وزیر فرهنگ و ارشاد اسلامی، در آستانه آغاز به کار جشنواره، پیامی را منتشر کرد که بخشی از آن در ادامه می‌آید.

محمد مهدی اسماعیلی در پیام خود نوشته است: اگر رشد ادبیات و داستان نویسی باعث ارتقای هنرهای شنیداری می شود، بی گمان رشد تمامی رشته های هنری که در زمره هنرهای دیداری و بصری محسوب می شوند به شکل ملموسی وابسته به پیشرفت هنرهای تجسمی اند. از این روی، هر نوع فعالیتی که به اعتلای هنرهای تجسمی کشور بینجامد، نتیجه‌اش در سایر هنرهای بصری قابل مشاهده خواهد بود. گرچه این امر میسر نمی شود مگر آن که هنرمند ایرانی به گذشته خود نظر کند و از میراث فرهنگی هنری گذشته همچون نگاره‌ها و نقش‌مایه‌های شگفت اسلامی – ایرانی بهره گیرد و با زبان زمانه خود و برای مخاطب آنها را بازآفرینی نماید.

محمد مهدی اسماعیلی به اهمیت مخاطب در هنر اشاره و اضافه کرد: هنرمند می داند هنر بی مخاطب دوامی ندارد. هنرمندانی که برگرفته از رخدادهای جامعه و تجربیات خود آثار هنری ارائه می دهند، با نگاه انسانی و تعهد هنری خود، بزرگترین ذخیره برای هنر و داشته‌های فرهنگی و میراث هنری کشورمان محسوب می‌شوند که از رهگذر آفرینش‌های هنری، نسبت خویش با مردم و جامعه را زنده و پویا نگاه می‌دارند.

اسماعیلی در ادامه با اشاره به تعداد بالای شرکت کنندگان در جشنواره هنرهای تجسمی گفت: مشارکت پرشمار پدیدآورندگان آثار تجسمی در شاخه های گوناگون و حضور تعداد قابل توجهی از هنرمندان برجسته کشور در کسوت دبیران و داوران جشنواره، می‌تواند نویدبخش رقابتی سالم و اندیشمندانه در عرصه هنرهای تجسمی باشد تا هنرمندان با اطمینان خاطر در این عرصه شرکت کنند.

رییس رسانه ملی در آیین بزرگداشت شهید شاخص رسانه ملی در سال ۱۴۰۰:

شهدا بهترین، بزرگترین، ارزشمندترین و موثرترین الگو و سرمشق در دوره تحول رسانه ملی هستند

یادواره شهید عبدالرسول مصطفایی از شهدای صداوسیمای فارس و شهید شاخص رسانه ملی در سال ۱۴۰۰ پنجشنبه ۱۴ بهمن در سالن شهید رکنی صداوسیمای فارس برگزار شد.

به گزارش روابط عمومی صداوسیمای فارس، در این مراسم که جبلی رییس سازمان صداوسیما به صورت آنلاین، رحمتی سرپرست معاونت امور استان‌های رسانه ملی و قرایی مشاور رییس سازمان و مدیرکل روابط عمومی سازمان صداوسیما، آیت ا... کلانتری تولیت آستان مقدس احمدی و محمدی و دیگر مقامات لشکری، کشوری و استانی حضور داشتند از خانواده شهید عبدالرسول مصطفایی اولین شهید خبرنگار دوران دفاع مقدس تجلیل شد.

جبلی رییس سازمان صداوسیما در این مراسم با تبریک حلول ماه رجب و سالروز میلاد با سعادت امام محمد باقر علیه السلام، گرامیداشت ایام دهه فجر و تسلیت رحلت مرجع بصیر حضرت آیت ا... صافی گلپایگانی با بیان اینکه شهدا حق حیات بر گردن ما دارند و باید قدردان این نعمت بزرگ باشیم، گفت: یکی از سخت ترین سخنرانی ها، صحبت در مجالس شهدا و در محضر خانواده های معظم شهداست و زبان از گفتن حق مطلب قاصر است زیرا در وصف عظمت و بزرگی کسانی سخن می گوییم که از همه چیز خود گذشتند تا دین خدا، عزت، احترام، شرف، ناموس کشور باقی بماند.

رییس رسانه ملی با بیان اینکه شهدا حقیقتا جلوه های نور بودند، افزود: همه ما مدیون رشادت ها و جانفشانی های شهدا هستیم.

جبلی در ادامه با اشاره به آیاتی از قرآن کریم در وصف شهدا افزود: خداوند در قرآن کریم می فرماید اگر شما توان داشتید می توانستید مرگ را از خود دور کنید، مرگ مسیر و سرنوشت محتوم همه انسان هاست اما یک استثنا وجود دارد و آن شهدا هستند.

وی ادامه داد: خداوند در قرآن کریم می فرماید گمان نکنید شهدا مرده‌اند بلکه آنان زنده اند و در نزد پروردگارشان روزی می گیرند.

رییس رسانه ملی تصریح کرد: این آیات قرآن کریم در خصوص شهدا نشان می دهد شهدا مرگ را در مسیرشان ملاقات نخواهند کرد و نه تنها گمان نکنید که شهدا مرده اند بلکه به زبان هم نیاورید.

جبلی با اشاره به سخنان حضرت آیت ا... جوادی آملی در خصوص شهدا در دیدار خود با این مرجع تقلید گفت: حضرت آیت ا... جوادی آملی در بیان زنده بودن شهید و حاضر و ناظر بودن شهدا می گویند شهدا به خداوند از اینکه این نعمت بزرگ را به آنان عطا فرموده خوشحالند و از پروردگار طلب بشارت و مژده می کنند و از او می خواهند تا کسانی که این نعمت نصیبشان نشده را به شهدا ملحق کند و در این مسیر قرار دهد چون شهدا چشم نگران و چشم انتظار ما هستند.

رییس رسانه ملی ادامه داد: شهدا بهترین، بزرگترین، ارزشمندترین و موثرترین الگو برای ما در مسئولیت های مختلف هستند و در دوره تحول رسانه ملی بهترین سرمشق شهدا هستند.

جبلی به وصیت نامه شهید عبدالرسول مصطفایی اشاره کرد و گفت: این شهید در وصیت خود می نویسد شهادت آغازگر زندگی واقعی و معراج به سوی خداست.

رییس رسانه ملی افزود: در دوره جدید رسانه ملی که با شعار هویت محوری و عدالت گستری توصیف شده است، منویات، انتظارات، فرمایشات و توقعات رهبر معظم انقلاب، مردم و خانواده شهدا و ایثارگران مسیر را برای ما روشن کرده است و امیدواریم خداوند مسیر و اهداف شهدا را نصیب ما فرماید و ما را در پیمودن این مسیر نورانی و درخشان توفیق دهد.

مدیرکل صداوسیمای فارس هم در این مراسم با گرامیداشت یاد شهیدان گرانقدر انقلاب اسلامی، شهید عبدالرسول مصطفایی را فخر رسانه ملی دانست و با گرامیداشت ایام ا... دهه فجر افزود: نظام جمهوری اسلامی هدیه الهی به ملت ایران است و خداوند مهر امام و مهر انقلاب را به دل مردم انداخت و مردم جلو آمدند و پشت سر امام خود، روحانیت و مرجعیت قرار گرفتند و این اتفاق بزرگ را که گفتمانی جدید و بیانی نو است رقم زدند.

سهرابی با بیان اینکه وقتی ملت در راه آرمان های خود استوار و ثابت‌قدم ماند خداوند برکات و رحمت خود را بر او نازل می کند، افزود: ۴۳ سال است که این ملت در لبیک به امام راحل و پیمان با رهبر معظم انقلاب مقاوم و صبور در حال کار و فعالیتند.

مدیرکل صداوسیمای فارس تصریح کرد: شهدا شاخص ما هستند و بزرگداشت شهدا برای این است که راه و مسیر را گم نکنیم و در این دنیای پیچیده عصر رسانه که پیام های متعدد و متنوع تولید و انسان دچار سردگمی می شود با قوت و قدرت برای تحقق آرمان های والای اسلام و انقلاب حرکت کنیم.

در این مراسم از خانواده معظم شهید عبدالرسول مصطفایی اولین شهید خبرنگار دوران دفاع مقدس با اهدای تندیس و لوحی به امضای جبلی رییس سازمان صداوسیما قدردانی شد.

همچنین از فضل ا... صابری نویسنده کتاب فرکانس ۱۱۶۰ برگزیده کتاب سال جمهوری اسلامی و برنده جایزه ادبی جلال آل احمد تقدیر شد.

به گفته فضل ا... صابری این کتاب روایت فعالیت های هنری و حضور مستمر شهید مصطفایی در جبهه های آبادان و خرمشهر است.

در ادامه بخش هایی از مستند گلوله و نوار در خصوص شهید عبدالرسول مصطفایی به نمایش درآمد.

در پایان مراسم هم ارتباط زنده تصویری با آبادان در نقطه صفر مرزی و محل عملیات شهید مصطفایی برقرار شد و از زبان علی پارسا یکی از همرزمان شهید عبدالرسول مصطفایی گوشه هایی از رشادت ها و جان فشانی ها این شهید عالی مقام بیان شد.

شهید عبدالرسول مصطفایی سال ۱۳۳۶ در خوزستان به دنیا آمد و سال ۱۳۵۹ در جبهه های حق علیه باطل به درجه رفیع شهادت نایل شد.