عصر مردم

هر که او آگاهتر جانش فزون

با عصر آنلاین ما را دنبال کنید https://asremardom.ir

چهارشنبه ۳ آذر ۱۴۰۰- ۱۸ ربیع‌الثانی ۱۴۴۳- سال بیست و ششم دوره جدید - شماره ۷۳۴۸ - ۶۰۰۰ تومان

۱۲ صفحه

ASR e MARDOM - IRANDAILY - NO.7348 VOL. 26 - Nov 24، 2021

هرم وارونه

اسماعیل عسلی

۲

آذرگان؛ جشنی برای همدلی بیشتر زرتشتیان

آذرجشن یا جشن آذرگان، یکی از ده‌ها مراسم جشن محترم نزد زرتشتیان محسوب می‌شود و همه ساله برابر تقویم زرتشت در روز نهم آذر و براساس تقویم شمسی، سوم آذرماه برگزار می‌شده است. یک فعال و راهنمای گردشگری در استان فارس پیرامون آذرجشن، به ایسنا گفت: در تقویم زرتشتیان هر روز و هر ماه، نام مشخصی دارد و زمانی که روز و ماه هم نام می‌شود، جشن برپا می‌شده است

۱۲

پاک‌فطرت نماینده مجلس:

هیچکس به فکر نجات بافت تاریخی شیراز نیست

نماینده مردم شیراز در مجلس شورای اسلامی پیرامون بافت تاریخی شیراز گفت: متأسفانه بافت تاریخی شیراز از سال‌ها قبل که زمین در اختیار مردم گذاشته شد هویت خود را از دست داد زیرا بسیاری از ساکنان این بافت‌ها محل را ترک کردند.

علیرضا پاک فطرت با انتقاد به اینکه امروزه هیچکس به فکر نجات بافت تاریخی شیراز نیست، ادامه داد: طی چند سال گذشته احیای بافت تاریخی شیراز فقط در حد شعار بوده و تاکنون هیچ‌گونه اقدامی عملی برای احیای این بافت انجام نشده است.

وی با تاکید بر اینکه برای احیای بافت همه باید دست به دست هم بدهند، افزود: زمانی که بنده شهردار شیراز بودم از معاون وقت رئیس جمهور دعوت کردم که ...

۴

اسلامی پس از دیدار با گروسی اعلام کرد:

تفاهم ایران و آژانس برای ادامه مذاکرات حل و فصل موارد باقی مانده

۱

عکس: ایرنا

گلایه استاندار فارس در مراسم معارفه رئیس جدید دانشگاه علوم پزشکی شیراز :

مدیران سلامت کشور از طرح پزشک خانواده در فارس حمایت لازم را نکردند

۳

عضو اتاق بازرگانی ایران:

در تجارت آزاد حتی از طالبان هم عقب‌تریم!

۱۰

نوبت دیده شدن زنان والیبالیست رسیده است

۱۱

ورود ۶ استان دیگر به جمع مناطق کم بارش

۱۰

تمدید جشنواره رسانه‌ای ابوذر فارس تا ۲۰ دی‌ماه

۱۲

کمک ۱۸۰ میلیارد تومانی خیران فارس به مراکز نیکوکاری استان

۳

باران سیل‌آسا در جنوب هند ۳۵ قربانی گرفت

۹

سانحه رانندگی مرگبار با ۴۵ کشته در بلغارستان

۹

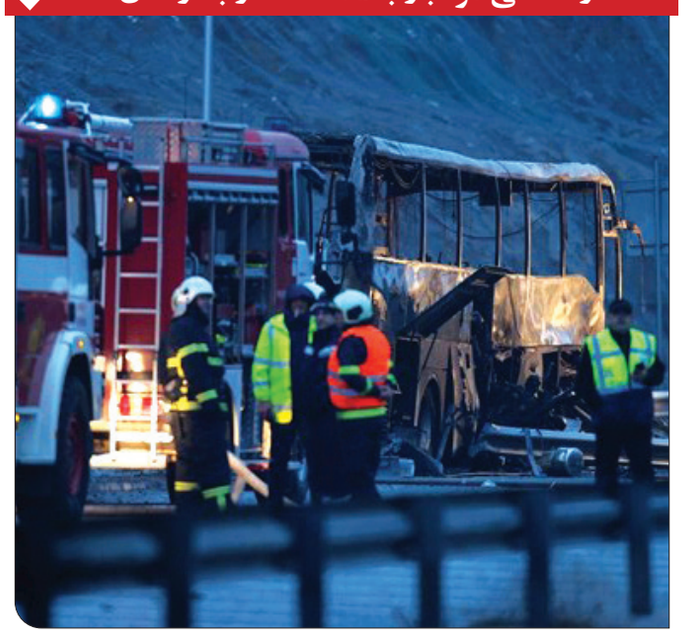

پوتین در دیدار با عباس:

موضع روسیه در قبال فلسطین تغییر نمی‌کند

ایسنا: پوتین به رئیس تشکیلات خودگردان فلسطین گفت که موضع روسیه درخصوص فلسطین تغییر نمی کند .

ولادیمیر پوتین، رئیس جمهوری روسیه در دیدار با محمود عباس اظهار کرد که مسکو معتقد است که تمام مسائل باید براساس تصمیمات سابق شورای امنیت سازمان ملل متحد حل و فصل شود.

پوتین طی جلسه‌ای در سوچی با محمود عباس، رئیس تشکیلات خودگردان فلسطین، گفت: موضع روسیه در قبال مسئله شهرک سازی تغییر نمی‌کند. مشکل مردم فلسطین باید بر اساس تصمیمات قبلی شورای امنیت سازمان ملل مرتفع شود و منافع تمام مردمی‌که در آنجا زندگی می‌کنند، باید در نظر گرفته شود.

پوتین، رئیس جمهوری روسیه خاطرنشان کرد که علیرغم مشکلات و موانع احتمالی، مسکو در این راستا همکاری خواهد کرد.

وی حین این دیدار به عباس گفت: این خیلی مهم است که جلسات منظمی‌را برگزار کنیم و نظرات خود را درخصوص خاورمیانه به اشتراک بگذاریم. پوتین افزود که انجام کار کمیسیون بین دولتی روسیه-فلسطین که در جریان همه گیری کووید-۱۹ به حالت تعلیق درآمده است، امری ضروری و حیاتی است.

اسلامی پس از دیدار با گروسی اعلام کرد:

تفاهم ایران و آژانس برای ادامه مذاکرات حل و فصل موارد باقی مانده

ایسنا: رئیس سازمان انرژی اتمی گفت: آقای گروسی چندین بار در ملاقات و گفتگوهای امروز گفتند که هیچ انحرافی در برنامه‌های هسته ای ایران مشاهده نکردند و ایران طبق معاهدات و ضوابط، فعالیت‌های هسته ای اش در حال انجام است.

محمد اسلامی‌با اشاره به دیدارش با مدیرکل آژانس گفت گفتگوهایی درباره مسائل موجود انچه برای توسعه همکاری‌ها است را در دستور کار قرار دادیم.

وی ادامه داد: مساله مهم برای ما و آژانس این است که کل مسائل فی مابین ایران و آژانس مسایل فنی است و مسائل سیاسی و نفوذهای توطئه آمیزی که دشمنان ایران برای پیشبرد برنامه هسته ای ما اعمال می‌کنند را آژانس مدنظر ندارد و از آن تاثیرپذیری ندارد.

رئیس سازمان انرژی اتمی‌تاکید کرد: مطلب مهمی‌که آقای گروسی چندین بار در ملاقات و گفتگوها گفتند این است که هیچ انحرافی در برنامه‌های هسته ای ایران مشاهده نکردند و ایران طبق معاهدات و ضوابط، فعالیت‌های هسته ای اش در حال انجام است.

اسلامی‌درباره مطالب و سوالاتی که توسط دشمنان ایران منتشر و در اختیار آژانس قرار گرفته است گفت که به این سوالات پاسخ دادیم و بخش‌هایی از آنها باقی مانده که بخش‌هایی است که مربوط به مسائل بسته شده گذشته است که قبلا به آنها پرداخته شده است. امروز تفاهم کردیم که این موارد را خاتمه دهیم و با رویه ای که اتخاذ خواهیم کرد که مذاکراتش هم هنوز ادامه دارد، اینها تداوم پیدا نکند.

رئیس سازمان انرژی اتمی گفت: ایران در برنامه هسته ای خودش مصمم هست و تاثیرات آن در زندگی مردم است که می‌توانیم همه ابعاد فناوری هسته ای را در بخش‌های گوناگون مورد بهره برداری قرار دهیم و این در دستور کار ماست و آژانس در این باره به ما کمک خواهد کرد. ما گفتیم که حداقل ۱۰ هزار مگاوات برق هسته ای را باید در ایران ایجاد کنیم به ویژه با نیروگاه‌های کوچک حداکثر با ظرفیت ۳۰۰ مگاوات است و آژانس کشورهای دارای این تکنولوژی و صنعت را تشویق خواهد کرد که با استفاده از ظرفیت صنعتی صنایع ایران بتوانند در راستای توسعه و گسترش ظرفیت برق هسته‌ای کشور ما را کمک کنند.

مخالفت اردوغان با برگزاری انتخابات زودهنگام در ترکیه

ایسنا: رئیس جمهور ترکیه دیروز در پی تقاضای مخالفان دولتش برای برگزاری انتخابات زودهنگام با این درخواست مخالفت کرد.

رجب طیب اردوغان، رئیس جمهور ترکیه در پاسخ به تقاضای مخالفان برای برگزاری انتخابات زودهنگام بیان داشت، انتخابات در ترکیه در ژوئن ۲۰۲۳ طبق برنامه ریزی برگزار خواهد شد.

اردوغان اظهار کرد: چه انتخابات زودهنگامی‌موضوع صحبت ما بوده است؟ انتخابات در ژوئن ۲۰۲۳ برگزار خواهد شد.اخیرا مخالفان دولت اردوغان از جمله کمال قلیچداراوغلو، رهبر حزب مردم جمهوریخواه به دنبال افت شدید ارزش واحد پول ترکیه خواستار برپایی هر چه سریعتر انتخاباتی زودهنگام در این کشور شدند.

معاون بهداشت وزارت بهداشت تاکید کرد:

مدارس، نقطه آسیب پذیر ورود به موج ششم کرونا

ایسنا: معاون بهداشت وزارت بهداشت گفت: بازگشایی مدارس اگر بدون هماهنگی با حوزه بهداشت بوده و مدارس آمادگی خود را برای پذیرش دانش آموزان از قبل اعلام نکرده باشند و مجوز لازم را دریافت نکنند، از طرفی رعایت و اجرای پروتکل‌های بهداشتی از سوی مدیر مدرسه که مسئول اجرای این پروتکل‌هاست، با سستی مواجه شود، قطعا از این نقطه آسیب جدی خواهیم دید و ممکن است دقیقا از همین نقطه، موج ششم را تجربه کنیم.

سخنگوی وزارت امور خارجه:

آمریکا با تحریف راه به جایی نمی‌برد

ایسنا: سخنگوی وزارت امور خارجه تاکید کرد که به راه انداختن یک نشست نمایشی نمی‌تواند واقعیت‌ها درباره برجام را تغییر دهد. سعید خطیب زاده در توئیتی نوشت: ایالات متحده همچنان به تولید گزاره‌های جعلی ادامه می‌دهد. به راه انداختن یک نشست نمایشی برای گرفتن عکس دسته جمعی با هدف غالب کردن یک روایت مجعول در مورد لزوم «بازگشت متقابل به برجام» این واقعیت را تغییر نمی‌دهد که بر خلاف ایالات متحده، ایران هرگز برجام را ترک نکرد.آمریکا با تحریف راه به جایی نمی‌برد. تصمیمات عاقلانه، نظیر پایان دادن به شکست حداکثری، شاید نتیجه‌بخش باشد.

میزان مصرف گاز از مرز ۷۰۰ میلیون مترمکعب گذشت

ایرنا: مدیر دیسپچینگ شرکت ملی گاز ایران با بیان اینکه در ۲۴ ساعت گذشته (یکم آذرماه) ۷۴۸ میلیون مترمکعب گاز طبیعی در کشور مصرف شده است، از آغاز محدودیت گازرسانی به صنایع و پتروشیمی‌های کشور خبر داد.

به گزارش روز سه‌شنبه ایرنا از وزارت نفت، محمدرضا جولایی در این باره تاکید کرد: مقدار مصرف گاز طبیعی طی ۲۴ ساعت گذشته در بخش خانگی، تجاری و صنایع غیرعمده ۵۲۱ میلیون مترمکعب، صنایع عمده ۱۲۹ میلیون مترمکعب و نیروگاه‌ها نیز ۹۸ میلیون متر مکعب بوده است.

وی گفت: مقدار گاز تزریق‌شده به شبکه خطوط سراسری هم در این زمان ۸۱۱ میلیون متر مکعب بوده است.

مدیر دیسپچینگ شرکت ملی گاز ایران با بیان اینکه مقدار گاز مصرفی بخش خانگی نسبت به زمان مشابه پارسال هشت درصد افزایش یافته است، اظهار کرد: اکنون از دو منبع ذخیره‌سازی گاز طبیعی سراجه و شوریجه حداکثر برداشت انجام می‌شود.

هشدار شرکت مخابرات درباره تماس با شماره‌های ناشناس بین المللی

مدیرکل ارتباطات و امور بین‌الملل شرکت مخابرات ایران اظهار داشت: مشترکان در صورت تماس ناشناس بین المللی، تماس دوباره با آن شماره برقرار نکنند، به علت اینکه تماس با شماره مسابقات در شبکه‌های ماهواره‌ای و ناشناس بین المللی موجب صدور قبض‌های با مبالغ نامتعارف است.

به گزارش اداره کل ارتباطات و امور بین الملل شرکت مخابراتی ایران، محمدرضا بیدخام در گفتگو با شبکه خبر اظهار داشت: این تماس‌ها به علت اینکه از سرشماره بین المللی و با منشا نامشخص برقرار می‌شود، هزینه سنگینی برای مشترکین حتی بعضا تا مبلغ ۳۰۰ میلیون تومان به دنبال خواهد داشت.

مدیرکل ارتباطات و امور بین الملل شرکت مخابرات ایران با تاکید مجدد بر عدم تماس مجدد با این شماره‌ها گفت: مشتریان لازم است درصورت مشاهده تماس از دست‌رفته (missed call) به کدهای تماس در زمان تماس دقت کرده و در صورتی‌که در زمان تماس روی صفحه گوشی به جز کدهای ۰۰۹۸ یا ۹۸+، کد دیگری شماره‌گیری شد، بلافاصله تماس را قطع کرده و شماره را بررسی کنند.

وی افزود: مشترکان در صورت تمایل و عدم نیاز به تماس بین المللی می‌توانند برای جلوگیری از مشکل یاد شده با مراجعه به بخش مخابرات من در پرتال شرکت مخابرات ایران به نشانی www.tci.ir نسبت به بستن صفر دوم ، اقدام کرده یا بدین منظور به مراکز مخابراتی منطقه خود مراجعه کنند.

مخابرات منطقه فارس

سرمقاله

•اسماعیل عسلی

هرم وارونه

اصلا قابل مقایسه نیست ؛ تصور کنید مرد خانه سحرگاهان با صدای خروس از خواب بیدار گردیده و از خانه خارج می‌شد و به دنبال هیزم می‌رفت. صدای هیزم شکنی در کوه و جمع آوری خار و خلنگ با آواز پرندگان و نسیم درهم می‌آمیخت و احساس نزدیکی به طبیعت به او می‌داد، لذتی به رنگ عادت با کمی خستگی که محرک ذائقه برای خوردن صبحانه بود، وقتی به خانه می‌رسید می‌دید همسرش آرد را خمیر کرده و مشغول چانه کردن است. آتشی می‌افروخت و همسرش تیر و تخته و تابه را به کار می‌گرفت و لحظاتی بعد بوی نان در فضای بیرونی خانه می‌پیچید. بچه‌ها با صدای گفت و گوی پدر و مادر کم کم از خواب بیدار می‌شدند و سفره پهن می‌شد.عطر و طعم پنیر محلی دسترنج مادر، هر گرسنه ای را بی تاب می‌کرد.صبحانه‌ی دورهمی با نان گرم و پنیر خانگی حس خودکفایی را به ذهن متبادر می‌کرد. گویی بلندای پدر و مادر را از کار و تلاش آفریده بودند.با فرونشستن شعله آتش و آخته شدن هیزم‌ها بوی پیاز داغ بلند می‌شد، گویا غذایی برای ظهر در راه بود. فراغت از پخت نان و به آتش سپردن قابلمه غذا یعنی آماده شدن برای رفتن به سرچشمه و آوردن آب آشامیدنی! در عین حال مادر مقداری لباس را در بقچه ای می‌پیچید تا در کنار چشمه آنها را با صابون تمیز کند و آب بکشد. هنگام خداحافظی از چشمه، لباس‌های چلانده و آبگیری شده را دوباره به دست بقچه می‌سپرد و به دستی لباس و به دستی آب راهی خانه می‌شد. حالا دیگر آفتاب بساطش را پهن کرده و می‌شود لباس‌ها را به گرمای خورشید سپرد. آب را در کوزه می‌ریخت تا در سایه خنک شود. در این لحظه دار قالی او را به سوی خود می‌خواند و رشته‌های پشمی و کرکی که مانند گیسوی بید بر شانه‌های دارقالی آویخته بود بهانه انگشتان هنرمند مادر را می‌گرفت و همراه با فراز و فرود سرپنجه‌ها زمزمه‌ی آوازی دلنشین مادر در فضای کاهگلی می‌پیچید و نشانه‌ی برافراشته بودن پرچم کار و تلاش و خلاقیت بود. صدای برهم خوردن در، یعنی این که پدر از کار روزانه برگشته و بچه‌ها با شنیدن صدای سلام پدر احساس گرسنگی می‌کردند. لحظه‌ها همچنان با کار و تلاش مفید و ثمربخش می‌گذشت و آسمان شاهد رفت و آمد دوباره پدر به کار و دلمشغولی بانوی خانه بود. هنگام ناهار زیر سقف چوبی دوباره عطر دورهم نشینی همه جا را در بر می‌گرفت و گپ و گفتی و گلایه ای و باز هم کار و کار تا وقت غروب که گله از دامنه کوه سرازیر می‌شد. بزها و گوسفندانی که هر کدام نشانه گذاری شده بودند توسط صاحبان خود که در آستانه در ایستاده بودند تحویل گرفته می‌شدند و وقت شیردوشی بود که خود حکایتی دیگر داشت و بچه‌ها را هم به میدان کار می‌آورد. شیری که مژده ماست و پنیر و کشک و سرشیر و قره و دوغ و کره بر لب داشت که هر کدام نشانه‌ی خودکفایی بود. شب هنگام بچه‌ها با صدای آشنای لالایی مادر دل به خواب می‌سپردند و برای مادر، هم آغوشی خواب و خستگی لذتی داشت که چشیدنی بود نه شنیدنی! شب که صبح می‌شد یعنی روز از نو، روزی از نو

۳۰ سال بعد....ساعاتی می‌گذرد که خورشید زنگ بیداری را به صدا درآورده اما اعضای خانواده چون شب را تا دیرهنگام به زیر و بالا کردن کانال‌های تلوزیونی و گروه‌های مجازی سپری کرده اند، به این سادگی بیدار نمی‌شوند و کم پیش می‌آید که طعم طلوع خورشید را بچشند. صدای بوق سرویس مدرسه یعنی بچه‌ها باید تکه پنیری که به گچ کشته بیشتر شباهت دارد را لای نان یخ زده ای که به زور دستگاه تستر نرم شده بگذارند و در هم بپیچند و لقمه در دست با کفشی که بندش را هم نبسته اند خود را به راننده ماشین برسانند که زیر لب غرولند می‌کند، چرا که باید گروهی دیگر را نیز به مدرسه برساند.مادر ساعتی مانده به نیمه‌ی روز آبی به صورت می‌زند و به نیت صبحانه دهان می‌جنباند.دستی به سوی کنترل می‌برد و تلوزیون را روشن می‌کند تا احساس تنهایی نکند و با فشار دکمه جارو برقی را به کار می‌اندازد و با فشاربر روی آیفون در کوچه را بازمی‌کند و بدون احساس خستگی گوشت منجمد را از فریزر بیرون می‌کشد و اجاق گاز هم بدون دردسر با جرقه ای روشن می‌شود و بدون

ادامه در ستون روبرو

رئیس‌جمهور در دیدار دبیرکل سازمان همکاری اقتصادی:

تهران برای همکاری‌های منطقه‌ای اهمیت ویژه‌ای قائل است

مهر: رئیس‌جمهور با تاکید بر اینکه ایران از فعال شدن و توسعه فعالیت‌های سازمان اکو حمایت می‌کند، گفت: تهران برای همکاری‌های منطقه ای در قالب سازمان همکاری‌های اقتصادی اهمیت ویژه‌ای قائل است.

حجت الاسلام سید ابراهیم رئیسی روز سه شنبه در دیدار «خسرو ناظری» دبیرکل سازمان همکاری اقتصادی(اکو) شناسایی و رفع موانع و مشکلات افزایش سطح مناسبات و همکاری‌های کشورهای عضو را در آستانه برگزاری اجلاس سران اکو، ضروری دانست و اظهارداشت: باید هرگونه مانع و مشکل در مسیر توسعه همکاری‌ها برطرف شود تا تبادلات و مناسبات اقتصادی کشورهای عضو اکو در سطح بالاتر و برتری انجام شود.

وی خاطرنشان کرد: هرکدام از اعضای سازمان اکو از ظرفیت‌های اقتصادی فراوانی در حوزه‌های مختلف برخوردار هستند که فعال کردن آن می‌تواند به رونق اقتصادی منطقه بینجامد.

رئیس‌جمهور با اشاره به ظرفیت‌های کشورهای عضو سازمان همکاری اقتصادی اکو در حوزه انرژی، تجارت، حمل و نقل، اقتصاد دیجیتال، اقتصاد دریا و گردشگری، گفت: برنامه ریزی‌ها و اقدامات جامع دبیرخانه سازمان اکو برای فعال کردن این ظرفیت‌ها می‌تواند رونق اقتصادی منطقه و پیشرفت و آبادانی کشورهای عضو اکو را به همراه داشته باشد.

رئیسی با تاکید بر اینکه جمهوری اسلامی ایران از فعال شدن و توسعه فعالیت‌های سازمان اکو حمایت می‌کند، افزود: تهران برای همکاری‌های منطقه ای در قالب سازمان همکاری‌های اقتصادی اهمیت ویژه‌ای قائل است و از اینگونه فعالیت‌ها حمایت می‌کند.

در این دیدار «خسرو ناظری» دبیرکل سازمان همکاری اقتصادی(اکو) نیز گزارشی از برنامه‌ریزی‌های انجام شده برای برگزاری اجلاس سران سازمان اکو در ترکمنستان ارائه کرد.

پانزدهمین نشست سران سازمان همکاری اقتصادی (اکو) ۷ آذر ماه سال جاری به میزبانی ترکمنستان در شهر عشق آباد برگزارخواهد شد.

گاردین نوشت:

پول در ازای آزادی؛ معامله کردهای سوریه با داعشی‌های محبوس

روزنامه انگلیسی گاردین فاش کرد که شبه نظامیان کُرد شمال سوریه در قبال دریافت مبالغی اعضای وابسته به گروه تروریستی داعش را از زندان آزاد می‌کنند.

به گزارش ایسنا، به نقل از سایت عربی ۲۱، روزنامه گاردین در گزارشی به قلم «بیتان مکرنان» و «حسام حمود» نوشت که نیروهای کُرد شمال سوریه که مسئولیت کنترل زندان‌هایی با حدود ۱۰ هزار زندانی داعشی را دارند، طبق برنامه‌هایی برای ایجاد «آشتی» در مقابل دریافت پول، داعشی‌ها را از زندان آزاد می‌کنند.

طبق نوشته گاردین زندانی‌ها بدون هیچگونه محاکمه‌ای در مقابل پرداخت غرامت به ارزش هشت هزار دلار آزاد می‌شوند.

به عنوان بخشی از این قرارداد، اسرای آزاد شده با امضای سندی متعهد می‌شوند مجددا به هیچ گروه تروریستی و مسلحی ملحق نشده و مناطق شمال و شرق سوریه را که تحت کنترل نیروهای سوریه دموکراتیک (قسد) است، ترک کنند.

گاردین مدعی است این گزارش را بر اساس مصاحبه با دو تروریست آزاد شده در مقابل پرداخت پول و طبق اسناد رسمی، نوشته است.

این دو شخص به روزنامه گاردین گفتند که در اردوگاه «الهول» زندانی بودند و پس از آزادی به همراه خانواده‌هایشان ابتدا به ادلب رفته و از آن‌جا وارد ترکیه شده‌اند.

یکی از آنها گفت که هرگز ایدئولوژی داعش نتوانسته بود او را قانع کند. شخص دیگر نیز تصریح کرد که در ابتدا گمان می‌کرده که به یک سازمان مذهبی جذب شده است و نمی‌دانسته که این گروهک قرار است به یک تشکیلات تندرو و بسیار خشونت‌آمیز تبدیل شود.

روزنامه گاردین همچنین نوشت که اطلاعی از تعداد اعضای داعش که از این طریق توانسته‌اند آزادی خود را بخرند ندارد، اما آن دو شخص به این روزنامه گفتند که دست کم ۱۰ تن را می‌شناسند که مانند خودشان توانسته‌اند با پرداخت پول آزاد شوند.

حدود هشت هزار تروریست سوری و عراقی وجود دارند که متهم به عضویت داعش هستند و دو هزار خارجی دیگر هنوز به کشور اصلی‌شان بازنگشته‌اند و در زندان‌های نیروهای سوریه دموکراتیک در شمال شرق این کشور هستند.

در همین راستا، فرهاد شامی، سخنگوی نیروهای سوریه دموکراتیک، وجود چنین طرح یا معامله‌ای که روزنامه گاردین از آن خبر داده را رد کرد.

وی تصریح کرد، نیروهای سوریه دموکراتیک برخی از زندانیانی که با داعش در ارتباط بودند و دستشان به خون غیرنظامیان بی‌گناه آلوده نشده بود و مرتکب هیچگونه جنایتی نشده بودند، آزاد کرده‌اند. این افراد در دفاتری که داعش مدیریت آن را برعهده داشت، فعالیت می‌کردند و یا مجبور به پیوستن به این گروه تروریستی شدند.

فرهاد شامی همچنین گفت، این افرادی که توسط نیروهای امنیتی آزاد شدند، تحت نظارت هستند تا اطمینان حاصل شود که آنها به دنبال بازگشت مجدد به داعش نیستند.

در همین رابطه، ائتلاف بین‌المللی ضد داعش تحت امر واشنگتن نیز اعلام کرد که وجود این طرح امکان ندارد و این ائتلاف هیچگونه کنترلی بر بازداشتگاه‌ها و اردوگاه‌های آوارگان ندارد و تنها نیروهای سوریه دموکراتیک در شمال شرق این کشور آنها را اداره می‌کند.

عملیات آزادی این افراد خطر امنیتی گسترده‌ای را در داخل و خارج سوریه ایجاد کرده است و این احتمال را افزایش می‌دهد که اشخاصی که مرتکب جنایات جدی شده‌اند به دستگاه قضایی ارجاع داده نشوند.

"ابوجعفر" که در ماه مارس آزاد شد، یک افسر امنیتی در رقه تحت کنترل داعش بود و در بخش موسوم به «مجازات و اعدام ساکنان محلی» فعالیت داشت.

ابوجعفر علاوه بر پرداخت غرامت بالغ بر هشت هزار دلار، ۲۲ هزار دلار دیگر به عنوان رشوه به مسئولان مختلف نیروهای سوریه دموکراتیک پرداخت کرد و این پول‌ها از طریق درخواست از خانواده ثروتمندش در شهر «الطبقه» برای فروش برخی از دارایی‌هایش جمع‌آوری شد. او مدعی شده که تنها برای کسب پول به داعش پیوسته است.

وی ادامه داد، شما می‌توانید با اختیار خود به عضویت داعش دربیایید اما زمانی که آن را ترک می‌کنید کافر محسوب می‌شوید و باید بمیرید.

ابوجعفر گفت: من در الباغوز (آخرین پایگاه داعش) پس از زخمی‌شدنم در حمله هوایی و تسلیم شدن در مارس ۲۰۱۹ بازداشت شدم. خانواده‌های ما را به اردوگاه بردند و ما را به زندان منتقل کردند. تقریباً برای مدت دو سال است که منتظر دادگاه یا چیزی برای روشن شدن سرنوشتمان هستیم.

در همین راستا، ابو محمد، از دیر الزور در سال ۲۰۱۴ سرکردگی یگانی جنگی در نبرد علیه نیروهای سوریه دموکراتیک در شهرستان «کوبانی» را برعهده داشت و به مدت پنج سال در خط مقدم جنگید تا اینکه در الباغوز در سال ۲۰۱۹ بازداشت شد.

وی گفت، اوضاع در زندان «الحسکه» تا سطح شکنجه و بدرفتاری ارتقا یافته است، در حالی که نیروهای سوریه دموکراتیک این موضوع را رد می‌کنند.

ابومحمد افزود: نگهبانان سوریه دموکراتیک برای شکنجه ما را از سقف اتاق‌های بازجویی آویزان می‌کردند و ما را گرسنه و تشنه می‌گذاشتند. آنها همان کاری را کردند که ما با کسانی که در زمان عضویت خود در داعش با آنها کردیم. من در حال حاضر در مورد این موضوع متاسفم.

او اظهار داشت: فرایند آزادی آسان نبود، اما پس از تماس با چندین تن از فرماندهان نیروهای سوریه دموکراتیک، خانواده‌ام توانستند من را پس از پرداخت رشوه به ارزش ۱۴ هزار دلار و همچنین هشت هزار دلار رسمی‌به بخش اموال عمومی‌نیروهای سوریه دموکراتیک از زندان خارج کنند.

در همین راستا، مهاب ناصر، یکی از فعالان جامعه مدنی، خاطرنشان کرد: ما به عنوان اهالی شهر رقه بر این باور هستیم که آزادی این افراد خطرناک، تنها یک مسأله مالی است. نیروهای سوریه دموکراتیک به جنایاتی که علیه ما مرتکب شده است، اهمیتی قائل نمی‌شوند و این موضوع فقط وسیله‌ای برای کسب مال بیشتر نیروهای قسد است.

چهار سال پس از طرد داعش از رقه توسط نیروهای سوریه دموکراتیک و نیروهای هوایی آمریکایی همچنان بخش زیادی از این شهر خراب و ویران است و اهالی آن امید خود را نسبت به ارجاع اعضای داعش به دستگاه قضایی و عدالت واقعی از دست داده‌اند.محمود ۲۴ ساله، مادر خود را در اثنای اشغالگری داعش از دست داد و تروریست‌ها به اتهام جاسوسی او را در زندانی موقت اعدام کردند و جسد وی هرگز به خانواده‌اش تحویل داده نشد.وی در پایان عنوان داشت: آنها مادرم را به جاسوسی برای ائتلاف متهم کردند اما او حتی طریقه استفاده از تلفن همراه را نمی‌دانست. امروز می‌دانیم [اعضای داعش آزاد شده] چه کسانی هستند. گاهی اوقات آنها را در خیابان‌های رقه مشاهده می‌کنیم اما بدون وجود یک نظام قضایی واقعی نمی‌توانیم آن را اثبات کنیم. به امید روزی که با دستان خود انتقام بگیریم.

نخستین نشست هیأت تحقیقات پرونده ترور سردار سلیمانی برگزار می‌شود

نخستین نشست هیأت تحقیقات پرونده ترور شهید سردار سلیمانی و همراهان این شهید برگزار می‌شود.

به گزارش خبرگزاری مهر به نقل از مرکز رسانه قوه قضائیه، پیرو توافقنامه منعقده فی مابین قوه قضائیه جمهوری اسلامی‌ایران و شورای قضائی کشور عراق در تاریخ ۲۱ بهمن ۹۹، نخستین نشست مشترک هیأت تحقیقات در پرونده ترور سردار شهید سلیمانی و همراهان ایشان به میزبانی کشور عراق طی روزهای سوم و چهارم آذرماه برگزار می‌شود.

براساس این گزارش، در سفر سال گذشته هیأت عالی قضائی ایران به عراق، در مورد پرونده شهید حاج قاسم سلیمانی و شهید ابومهدی المهندس تصمیم گرفته شد کارگروه‌های فعال در ۲ کشور در این پرونده، همکاری نزدیک‌تری داشته باشند و این موضوع پیگیری جدی شود.

دیدار مدیر کل آژانس بین المللی انرژی اتمی با وزیر امور خارجه ایران

ایسنا: مدیر کل آژانس بین المللی انرژی اتمی‌با وزیر امور خارجه کشورمان دیدار و رایزنی کرد. رافائل گروسی، با حضور در وزارت امور خارجه با حسین امیر عبداللهیان وزیر امور خارجه دیدار و رایزنی کرد گروسی ،صبح دیروز با اسلامی رییس سازمان انرژی اتمی‌دیدار و رایزنی کرده بود .این اولین دیدار گروسی با حسین امیر عبداللهیان در مقام وزیر امور خارجه است.گروسی پیش از سفر به تهران درخواست کرده بود که با حسین امیر عبداللهیان، وزیر امور خارجه ایران دیدار و رایزنی کند .

تردد کامیون‌های ایرانی و گرجستانی از سر گرفته می‌شود

دهمین دور نشست کمیسیون مشترک جاده‌ای ایران و گرجستان با حضور نمایندگان سازمان‌های حمل‌ونقل جاده‌ای و تشکل‌های صنفی طرفین، در تفلیس برگزار شد.

به گزارش خبرگزاری مهر به نقل از سازمان راهداری و حمل و نقل جاده‌ای، دهمین دور نشست کمیسیون مشترک جاده‌ای ایران و گرجستان روزهای پنجشنبه و جمعه ۲۷ و ۲۸ آبان با میزبانی آژانس حمل‌ونقل زمینی گرجستان، با شرکت نمایندگان سازمان‌های حمل‌ونقل جاده‌ای و تشکل‌های صنفی طرفین، در تفلیس برگزار شد.

در کاخ دادگستری ترکیه؛

دادگاه بررسی پرونده قتل «خاشقجی» در استانبول ازسر گرفته شد

بررسی پرونده قتل «جمال خاشقجی» روزنامه‌نگار منتقد عربستان سعودی که در سال ۲۰۱۸ به طرز فجیعی به قتل رسید، دیروز در کاخ دادگستری ترکیه در استانبول با حضور نامزد وی و موکلانش از سر گرفته شد.

به گزارش خبرگزاری مهر به نقل از یورونیوز، یک دادگاه در ترکیه دیروز بررسی پرونده قتل جمال خاشقجی از سوی نیروهای امنیتی عربستان سعودی در کنسولگری این کشور در استانبول را از سر گرفت.

این دادگاه که هیچ یک از متهمان در آن حضور ندارند و محاکمه به صورت غیابی برگزار می‌شود، از مارس ۲۰۲۰ آغاز شده است.

دادگاه مذکور در کاخ دادگستری ترکیه در استانبول برگزار شد و در آن خدیجه چنگیز، نامزد خاشقجی و به همراه موکلان وی حضور داشتند. در این دادگاه، مقام‌های ترکیه از دستگاه قضائی عربستان خواستند تا نتایج محاکمه عاملان قتل خاشقجی را به آنکارا تحویل دهد.

در سپتامبر سال ۲۰۲۰، دادگاهی در عربستان سعودی هشت نفر را به جرم نقش داشتن در این پرونده به هفت تا ۲۰ سال زندان محکوم کرد. این در حالی است که منتقدان بر این باورند دادگاه‌های برگزار شده در عربستان فاقد شفافیت بوده و بسیاری آن را به نمایشی بودن متهم کرده‌اند.خاشقجی، روزنامه‌نگار منتقد حکومت عربستان سعودی روز ۲ اکتبر ۲۰۱۸ وارد کنسولگری این کشور در استانبول شد و هرگز بازنگشت.

دیدار شهردار شیراز با فرمانده سپاه فجر فارس

عصرمردم:

سید احسان اصنافی شهردار شیراز در این دیدار با تبریک انتخاب سپاه فجر فارس در جشنواره ملی مالک اشتر و کسب عنوان سپاه برتر استانی، کسب این افتخار را مرهون تلاش فرماندهی، پاسداران و بسیجیان غیور استان دانست.

شهردار شیراز توفیق دستیابی به رتبه برتر در آیین ششمین جشنواره بزرگ مالک اشتر سازمان بسیج مستضعفین در زمینه ارائه خدمات جهادی بسیجیان استان پهناور ، شهید پرور و ولایی استان فارس در اجرای موفق طرح "شهید سپهبد پاسدار حاج قاسم سلیمانی"در زمینه‌های مختلف پیشگیری و مقابله با بیماری کووید ۱۹ (کرونا) همچون برنامه ریزی و اجرای ده‌ها طرح کمک‌های مومنانه، مشارکت فعالانه بسیجیان در امر واکسیناسیون گسترده آحاد مردم، توفیق در اجرای طرح آزادی زندانیان جرایم غیرعمد و ... به عنوان الگویی شاخص در سطح کشور را مایه مباهات عموم مردم شریف استان علی الخصوص جامعه بزرگ بسیجیان و ایثارگران فارس دانست.

اصنافی با برشمردن اقدامات عمرانی در شیراز، پروژه بزرگراه شهید سلیمانی و امتداد پروژه کوهسار مهدی را یکی از پروژه‌های مهم این کلانشهر دانست.

شهردار شیراز ادامه داد: پروژه‌های متعددی در سطح شهر شیراز فعال است که امیدواریم طبق برنامه زمانبندی از پیش تعیین شده به مرور شاهد افتتاح و بهره‌برداری این پروژه‌ها باشیم.

اصنافی به ضرورت برنامه ریزی برای دوران پساکرونا در شیراز اشاره کرد و افزود: در دوران پساکرونا قطعا شاهد حضور مسافرین و گردشگران در شهر شیراز خواهیم بود که با برنامه ریزی درون دستگاهی و بین دستگاهی امر گردشگری در فضاهای مذهبی، تاریخی باید مدیریت و تسهیل شود.

وی ادامه داد: دوران کرونا باعث شد مردم استفاده از حمل و نقل عمومی‌را کاهش دهند و از خودروهای شخصی خود برای تردد استفاده کنند، لذا ضرورت این فرهنگ سازی برای استفاده شهروندان در ایامی‌که شاهد کاهش بیماری کرونا هستیم از حمل و نقل عمومی‌بویژه مترو اهمیت دارد.

سردار سرتیپ دوم پاسدار یدالله بوعلی فرمانده سپاه فجر استان فارس نیز در این دیدار ضمن گرامیداشت هفته بسیج و یاد و خاطره شهدای والامقام استان با اشاره به خدمات شهرداری شیراز ابراز کرد: خدمات شهرداری شیراز اثرگذار است به طوری که در هر گوشه شهر نگاه کنیم اثری از زحمات مجموعه شهرداری و کارکنان دیده می‌شود که این نشان از مسوولیت خطیر مجموعه عمرانی،خدماتی، فرهنگی و اجتماعی شهرداری است.

سردار بوعلی ادامه داد: گستردگی و تنوع خدمات در شهرداری شیراز به گونه ای است که در حوزه عمرانی، فرهنگی، اجتماعی، ورزشی، خدمات شهری وحمل و نقل و ترافیک شاهد فعالیت‌های مستمر هستیم.

سرداربوعلی با اشاره به ظرفیت بسیج سازندگی ابراز کرد: بسیج سازندگی دارای یک ظرفیت خوبی است که در بسیاری از کارهای عام المنفعه اقدامات ارزشمندی را انجام داده و در حال اجراست، بنابراین مجموعه شهرداری می‌تواند از توانمندی بسیج سازندگی در رفع محرومیت در نقاط کم برخوردار استفاده کند.

فرمانده سپاه فجر فارس ضمن اشاره به وظایف و فعالیت قرارگاه فرهنگی اجتماعی حضرت احمدبن موسی (ع) ابراز داشت: فعالیت‌های این قرارگاه در راستای محرومیت زدایی شکل گرفته است که با همکاری شهرداری شیراز می‌تواند محور بسیاری از خدمات اثرگذار باشد و شاهد کاهش آسیب‌های اجتماعی در کلانشهر شیراز با ایجاد ظرفیت‌های فی‌مابین قرارگاه احمدبن موسی(ع) و شهرداری شیراز باشیم.

سردار بوعلی توجه به سومین حرم اهل بیت (ع) را یادآور شد و گفت: همواره باید حرم مطهر حضرت شاهچراغ (ع) به عنوان سومین حرم اهل بیت (ع) محور اصلی برنامه‌ها باشد که در این حوزه شهرداری می‌تواند با برنامه ریزی و ایجاد بستر مناسب در تحقق بیش از پیش این امر نقش آفرینی کند.

ادامه از ستون روبرو

دود و هیزم غذایی سرهم بندی می‌شود. این زندگی بدون شور و نشاط و تحرک همچنان ادامه دارد تا وقتی که بچه‌ها از مدرسه بازمی‌گردند و لقمه ای به دندان می‌گیرند و بی خبر از هم دوباره سر در گریبان تلفن همراه فرو می‌برند.

با این توصیف، آن وقت می‌گویند مرض قند و چاقی و سردرد و ضعف اعصاب از کجا می‌آید و چرا آمار سرطان بالا رفته و بیش از ۳۰ درصد مردم دچار اختلال روانی هستند؟

زندگی همراه با شور و نشاط و کار و تلاش را در روستا رها کرده ایم و به شهر آمده‌ایم و برای خود هزار گرفتاری درست کرده ایم و به زمین و زمان هم ناسزا می‌گوییم که البته حق داریم چرا که خودکرده را تدبیر نیست. ایراد از کجاست؟ راستی اگر روستاها برای زندگی مناسب سازی شوند و خانه‌های روستایی را با زیربنای بیشتر و محوطه بزرگ در نظر بگیرند هر خانه ای به یک کارگاه تولیدی تبدیل نخواهد شد؟ اگر قرار باشد سبک و سیاق ساخت و ساز در روستاها نیز مانند شهرها باشد کاری از پیش نمی‌رود. زندگی درایران از دیرباز تاکنون بر محور کشاورزی و دامپروری می‌چرخیده و بیش از ۸۰ درصد مردم روستا نشین بوده اند و اکنون این هرم وارونه شده و مشکلات زیادی را به وجود آورده است. شهر یعنی چند میلیون مصرف کننده با دست‌هایی دراز و دهانی باز. شهر یعنی در هم فرورفتگی و آلودگی، شهر یعنی سر و صدای اضافی، شهر یعنی یک وجب جا برای زندگی و زندانی کردن شوق پرواز بچه‌ها در قفسی به نام آپارتمان، شهر یعنی نصف نان را بخوری و نیمه‌ی دیگرش را دور بیندازی! به راستی اگر چنین است چرا هرم را بر روی قاعده بازنگردانیم.

مدیران سلامت کشور از طرح پزشک خانواده در فارس حمایت لازم را نکردند

روزگذشته آئین تکریم و معارفه رؤسای دانشگاه علوم پزشکی شیراز ...

کمک ۱۸۰ میلیارد تومانی خیران فارس به مراکز نیکوکاری استان

در ۸ ماهه امسال خیران ۱۸۰ میلیارد تومان به صورت نقد، کالا و خدمات رایگان درمانی، آموزشی و مشاوره به مراکز نیکوکاری استان فارس ...

دولت ۱۵ آذر بودجه ۱۴۰۱ را تقدیم مجلس می‌کند

نماینده شیراز و زرقان در مجلس شورای اسلامی گفت: دولت لایحه بودجه ۱۴۰۱ کل کشور را ۱۵ آذر ماه تقدیم مجلس می‌کند ...

گلایه استاندار فارس در مراسم معارفه رئیس جدید دانشگاه علوم پزشکی شیراز :

مدیران سلامت کشور از طرح پزشک خانواده در فارس حمایت لازم را نکردند

عکس : علی گزبلند / عصر مردم

صفدر دوام

روز گذشته آئین تکریم و معارفه رؤسای دانشگاه علوم پزشکی شیراز در شیراز برگزار شد.

آیت الله لطف الله دژکام نماینده ولی فقیه در استان فارس و امام جمعه شیراز در این مراسم ضمن تقدیر از تلاش مدافعان سلامت و رئیس سابق دانشگاه در ایام شیوع کرونا، اظهار داشت: در ایام شیوع و بیماری کرونا عرصه سلامت در این ایام عرصه جهاد بود چنانکه مجاهدین و شهدای عرصه سلامت نیز داشتیم؛ مجموعه علوم پزشکی مجاهدانه کمک کردند که سلامت مردم اداره شود و از این جهت از خدمات آقای دکتر لطفی تشکر می کنیم.

وی بر اجرای پژوهش‌های بنیادین در حوزه علوم پزشکی تأکید کرد و گفت: با توجه به شعار انقلاب اسلامی مبنی بر تمدن سازی در این راستا نمی توان از پژوهش‌های بنیادین غافل بود.

امام جمعه شیراز در عین حال از وزارت بهداشت درخواست کرد که بستر مناسب و حمایت‌های لازم را برای پژوهش‌های بنیادین با استفاده از تفکرات ملاصدرا فراهم سازد.

آیت‌الله دژکام همچنین بر بنیان نهادن اخلاق پزشکی را بر پایه‌های بومی‌تأکید کرد و گفت: ضروری ست که در این حوزه متناسب با فکر و فرهنگ خود بازنگری کنیم و به نحوی حرف خود را برای دنیا بزنیم.

محمدهادی ایمانیه استاندار فارس نیز در این مراسم گفت: بهترین مسیر برای مدیریت سلامت جامعه اجرای کامل طرح پزشک خانواده است از این استان فارس نخستین استان کشور بود که این طرح را اجرایی کرد اما مدیران سلامت کشور فارس را در این حوزه حمایت لازم انجام ندادند.

او با بیان اینکه استان فارس در سایر حوزه‌ها سرآمد و شاخص می باشد، یاد آور شد: با این حال در مواقع ضروری حمایت از فارس صورت نگرفته بنابراین نمی توان توقع داشت که فارس همواره در قله بماند.

مقام عالی دولت در استان فارس به ظرفیت مناسب اساتید تمام وقت در سطح دانشگاهها اشاره کرد و گفت: ایجاد سقف و مالیات برای فعالیت اساتید تمام وقت موجب خواهد شد سلامت جامعه تهدید شود، اعلام آمادگی کرد که فارس اولین استان کشور برای حمایت از اساتید تمام وقت خواهد بود.

ایمانیه با اشاره به اهمیت رشد و ارتقاء گردشگری سلامت و ظرفیت مناسب آن در استان فارس، اضافه کرد: این استان در جهت اجرای گردشگری سلامت ورود جدی داشت که متأسفانه حمایت لازم صورت نگرفت بنابراین امیدواریم در دولت سیزدهم حمایت لازم جهت ایجاد شهر سلامت فارس به سرانجام برسد.

استاندار فارس با اشاره به حضور مستمر جامعه خیرین فارس و حمایت‌هایشان در جهت درمان و سلامت، اضافه کرد: خیرین این استان سالانه بیش از پنج هزار میلیارد تومان به حوزه سلامت جامعه کمك می کنند.

ایمانیه با تأکید بر افزایش بودجه درآمدی دانشگاه علوم پزشکی شیراز و همسانی با سایر استانهای کشور، خاطر نشان کرد: با توجه به پرداختی پرسنل توسط دانشگاه شایسته است که بودجه علوم پزشکی شیراز ارتقاء یابد.

به باور استاندار فارس هم اکنون مافیاهایی در حوزه دانش‌های نو وجود دارد که اجازه نمی‌دهند ایده‌های جدید و نوآورانه دانش آموختگان دانشگاه علوم پزشکی به ثمر بشیند به همین دلیل او تأکید کرد: می بایست حصار مافیایی که در این حوزه وجود دارد، از بین برود.

ابوالفضل باقری فرد، معاون آموزشی وزیر بهداشت این مراسم با بیان اینکه بهره وری و عدالت در آموزش مورد تأکید دولت کنونی در حوزه‌های درمان و بهداشت می باشد، اضافه کرد: براین اساس کلیه اقدامات مناسب دولت‌های گذشته را با راهکارهای جدید و تعاریف یاد شده عملیاتی خواهیم کرد.

وی به مشکلات مطرح شده از سوی اعضای هیأت علمی هم اشاره کرد و افزود: موارد مطرح شده اعضای هیأت علمی‌نظیر طرح پلکان و مالیات ۳۵ درصد را پیگیری می‌کنیم تا اعضای هیأت علمی‌با انگیزه بهتر تلاش داشته باشند.

سید وحید حسینی رئیس جدید دانشگاه علوم پزشکی شیراز نیز در این مراسم با بیان برخی مشکلات دانشگاه علوم پزشکی شیراز، ادامه داد: عدم تامین مالی برای اعضای هیأت علمی‌سبب شده این افراد از سیستم تمام وقتی خارج شوند که آموزش و درآمد را تحت تاثیر قرار می‌دهد.

وی افزود: با وجود شیوع کرونا طی دو سال گذشته این موضوع نزدیك ٤٠ درصد بوده است از این رو از اعضای هیأت علمی دست یاری در سایر حوزه‌ها از جمله آموزش دراز می کنیم.

مهرزاد لطفی رئیس سابق دانشگاه علوم پزشکی شیراز نیز در این مراسم با تأکید بر اینکه واکسیناسیون جمعیت هدف در استان فارس تمام شده است، اظهار داشت: تعامل با دستگاه‌های خارج دانشگاهی و مشورت با اساتید داخل دانشگاه محور فعالیت‌های ما در دوران مدیریتی بود که خوشبختانه این امرمحقق شد.

لطفی راه‌اندازی مرکز جامع آزمون‌های الکترونیک با حدود ۵۰۰ ایستگاه و در حال توسعه به ۱۵۰۰ ایستگاه آزمون، کسب رتبه دوم کشوری در حیطه آموزش مجازی، کسب رتبه اول المپیاد مطالعات بین‌رشته‌ای، جذب ۱۱۴ هیأت علمی‌و جذب ۵۰ دانشجوی جدید از ۴۲ کشور دنیا در بخش بین‌المللی را از جمله اقدامات انجام شده در دوران مدیریتش برشمرد و افزود: راه‌اندازی مرکز نوآوری و شتاب دهنده، کسب مجوز راه‌اندازی پارک علم و فناوری سلامت، تعمیر و تجهیز خوابگاه‌های دانشجویی و بیمارستانی با اعتبار ۱۰۰ میلیارد ریال، بهره‌برداری از سومین خوابگاه متاهلی و دیگر اقدامات فرهنگی و ورزشی از دیگر فعالیت‌های انجام شده در حوزه دانشگاه علوم پزشکی شیراز بوده است.

لطفی پیگیری و دریافت اعتبارات مازاد به میزان ۷۷۰۵ میلیارد ریال از جمله اقدامات در حوزه اعتبارات را از دیگر اقدامات توصیف کرد و افزود: استدعای بنده این است که با توجه به گستردگی دانشگاه و شرایط کرونایی بودجه این دانشگاه افزایش یابد که البته بدهی دانشگاه هم در حال حاضر هزار میلیارد تومان می باشد.

رئیس سابق دانشگاه علوم پزشکی شیراز ادامه داد: هم اکنون ۲۹ درصد از بیماران جنوب کشور از استان‌های همجوار و بودجه‌های سهم فارس را مصرف می کنند از این رو درخواست حمایت بیشتری از سوی وزارت داریم.

او ساخت تعداد ۲۰۱ پروژه در دست ساخت و ۱۲۲ پروژه احداث شده را از جمله اقدامات عمرانی در حوزه علوم پزشکی شیراز اعلام کرد و افزود: تعیین تکلیف و اخذ مجوز برای ۱۴۰۰ نفر مراقب پزشک خانواده سلامت شهری و بکارگیری ۸۲۶ نفر مطابق با قوانین کار بعد از سال‌ها بلاتکلیفی، افزایش ۷۰۰ پست هیأت علمی‌و ۴۰۰ پست غیرعلمی‌از جمله اقدامات در رابطه با نیروی انسانی بود.

در این مراسم از خدمات دکتر مهرزاد لطفی رئیس پیشین دانشگاه تجلیل و دکتر سید وحید حسینی به عنوان رئیس جدید دانشگاه علوم پزشکی شیراز معرفی گردید.

پرداخت تسهیلات به بهره‌برداران بخش گیاهان دارویی در فارس

ایسنا: معاون بهبود تولیدات گیاهی سازمان جهاد کشاورزی فارس از اعطای مبلغ ۲۵۴۶ میلیارد ریال تسهیلات از منابع مختلف در هشت ماه گذشته به بهره برداران بخش گیاهان دارویی استان خبر داد.

فرهاد شریفی در جمع خبرنگاران با بیان اینکه تسهیلات مذکور در سه زمینه باغبانی، زراعت و مکانیزاسیون کشاورزی اعطا شده است، عنوان کرد: ۲۳۵۰ میلیارد ریال خط اعتباری مکانیزاسیون کشاورزی به بهره برداران تخصیص یافت.

به گفته او، تسهیلات خط اعتباری مکانیزاسیون کشاورزی به منظور خرید ۱۹۵۰ دستگاه ماشین الات، ادوات و دنباله بندها پرداخت شد.

معاون جهاد کشاورزی فارس با بیان اینکه پرونده سایر متقاضیان تسهیلات خط اعتباری مکانیزاسیون کشاورزی در دست اقدام است، عنوان کرد: پرونده‌های مذکور با اعتبار ۲۵ میلیارد ریال از محل کمکهای فنی و اعتباری به بانک معرفی شده است.

شریفی، از پرداخت ۱۵۶ میلیارد تسهیلات برای تولید محصول زراعی و به صورت سرمایه در گردش نیز سخن گفت و اظهار کرد: در راستای اجرای عملیات اصلاح واحیای باغ‌ها نیز تاکنون مبلغ ۳۰ میلیارد ریال تسهیلات کم بهره از محل کمک‌های فنی و اعتباری پرداخت شده است.

او همچنین به تخصیص تسهیلات با بهره ۴درصد به منظور توسعه کاشت گیاهان دارویی نیز گریزی زد و تصریح کرد: در این زمینه تاکنون پرونده افراد به مبلغ ۸۸ میلیارد ریال به صندوق کارآفرینی امید معرفی شده و مبلغ ۱۰ میلیاردریال آن پرداخت شده است.

معاون بهبود تولیدات گیاهی سازمان جهاد کشاورزی فارس با اشاره به معرفی متقاضیان توسعه گلخانه به بانک، خاطرنشان کرد: پرونده افراد به ارزش ۶۶۰ میلیارد ریال از محل اعتبارات ترجیهی بانک کشاورزی و ۱۰۰۰ میلیارد ریال از محل بندالف تبصره ۱۸ به بانک معرفی ودر دست اقدام است.

شریفی عنوان کرد: پرداخت تسهیلات کم بهره از محل اعتبارات بند الف تبصره ۱۸ قانون بودجه در ۶ رسته فعالیت شامل تولید انواع نهاده‌ها و عوامل تولید وارداتی غیر علوفه‌ای، توسعه زنجیره‌های ارزش و شرکت‌های پشتیبان کشاورزی قراردادی، توسعه مدرن سازی و استارت آپ‌های کشاورزی، توسعه زنجیره تولید محصول گواهی شده و بهره وری منابع پایه آب و خاک در نظرگرفته شده است.

معاون جهادکشاورزی استان فارس گفت: بهره برداران متقاضی می‌توانند با مراجعه به سامانه سیتا نسبت به اعلام درخواست خود اقدام کنند.

چشم شیشه‌ای اگر اثری با رویکرد هنر مفهومی یا کانسپچوال در شهر نصب می‌شود آیا به تابلو راهنمای اثر نیاز ندارد؟ عکس : علی گزبلند / عصر مردم

عزیزی نماینده مجلس:
دولت ۱۵ آذر بودجه ۱۴۰۱ را تقدیم مجلس می‌کند

مهر: نماینده شیراز و زرقان در مجلس شورای اسلامی گفت: دولت لایحه بودجه ۱۴۰۱ کل کشور را ۱۵ آذر ماه تقدیم مجلس می کند.

ابراهیم عزیزی در نشستی افزود: دولت ۱۵ آذر ماه لایحه بودجه سال ۱۴۰۱ کل کشور را تقدیم به مجلس شورای اسلامی خواهد کرد که انتظار می‌رود در این لایحه همه مسائل کشور به خوبی دیده شود.

نایب‌رئیس اول کمیسیون امنیت ملی و سیاست خارجی مجلس شورای اسلامی خاطرنشان کرد: بودجه سال ۱۴۰۰ با کسری ۴۰۰ هزار میلیارد تومانی تحویل مجلس شد؛ بودجه‌ای که مبتنی بر واقعیت‌ها نبود.

او در خصوص ویژگی‌های بودجه سال ۱۴۰۱ نیز افزود: بودجه سال آینده باید عملیاتی بوده و بموقع تقدیم مجلس شود.

عزیزی تصریح کرد: دولت باید طوری لایحه بودجه را تنظیم کند که گره گشای مشکلات مردم و رونق بخش تولید و اشتغال باشد.

نماینده شیراز و زرقان در مجلس شورای اسلامی خاطرنشان کرد: بودجه باید از انعطاف لازم برخوردار باشد و با توجه به اولویت‌های حال حاضر تنظیم شود.

مدیر کل امداد خبرداد
کمک ۱۸۰ میلیارد تومانی خیران فارس به مراکز نیکوکاری استان

عصرمردم:

در ۸ ماهه امسال خیران ۱۸۰ میلیارد تومان به صورت نقد، کالا و خدمات رایگان درمانی، آموزشی و مشاوره به مراکز نیکوکاری استان فارس کمک کردند.

محمد بذرافشان، مدیر کل امداد فارس با بیان اینکه ایجاد مراکز نیکوکاری، امر شناسایی و کمک رسانی به نیازمندان را تسریع و تسهیل می‌بخشد گفت: در این مراکز از ظرفیت مردم و خیران در راستای کمک به افراد واجد شرایط استفاده می‌شود.

وی با اعلام اینکه در حال حاضر ۴۰۷ مرکز نیکوکاری فعال و دارای مجوز در استان فارس فعالیت می کنند، افزود: از این تعداد، ۳۱۸ مرکز به صورت محله مبنا و ۸۹ مرکز به صورت تخصصی در زمینه‌های کارآفرینی، فرهنگی، زکات و صنوف فعالیت می کنند.

بذرافشان در ادامه خاطرنشان کرد: در ۸ ماهه امسال خیران و نیکوکاران مبلغ ۱۸۰ میلیارد تومان به مراکز نیکوکاری استان به صورت نقد، کالا و خدمات رایگان کمک کردند.از این میزان ۳۹ میلیارد تومان به صورت نقد و مابقی به صورت کالا و خدمات رایگان به نیازمندان ارایه شده است.

خدمات رایگان مراکز نیکوکاری شامل خدمات درمانی، آموزشی، مشاوره و ... می‌شود.

رئیس بسیج اصناف و تجار کشور:
راه‌حل مشکلات استفاده از ظرفیت‌های مردمی‌است

ایسنا: رئیس بسیج اصناف و تجار کشور بیان اینکه امروز مردم در معیشت دچار مشکل هستند، گفت: همه ما افزایش قیمت‌ها را مشاهده می‌کنیم و تنها راه حل، پای کار آوردن ظرفیت‌های مردمی‌در نظارت و بازرسی و جهش تولید است.

غلامرضا حسن‌پور در دیدار با روسای اتحادیه‌های صنفی استان فارس، گفت: سال ۹۸ ابتدا سیل شیراز را داشتیم و حرکتی که در شیراز برای حمایت و همدردی با آسیب دیدگان از سیل رخ داد هم بی‌بدیل بود و هم الگو شد که باید استمرار پیدا کند.

او با بیان اینکه در پایان این سال هم کرونا پیش آمد و همراهی اصناف در رعایت محدودیت‌ها رخ داد که این هم برای ما الگو بود و اصناف موفق عمل کردند، گفت: در این برهه نیز اتاق اصناف استان فارس در بحث مطالبه‌گری برای مطالبات اصناف تلاش کردند.

رئیس بسیج اصناف و تجار با تشکر از همت اصناف در کمک‌های مومنانه افزود: بسیاری از خانواده‌ها با همین بسته‌ها زندگی می‌کنند که این همت و همنوع‌دوستی اصناف استان فارس را می‌رساند.

او با بیان اینکه کرونا مشکلات زیادی ایجاد کرد، ولی محاسن زیادی نیز داشت که یک نمونه آن انفاق و مواسات است، بیان کرد: اگر جهش تولید داشته باشیم همه مشکلات هم در قیمت و هم تامین کالا حل می‌شود.

حسن‌پور با اشاره به جهش تولیدی که در زمینه ماسک و رفع نیازی که در جریان کرونا پیش آمد تصریح کرد: این برنامه تا جایی پیش رفت که ۱۰ میلیون دلار فقط ماسک صادر کردیم با وجود اینکه صادرات کامل اتفاق نیفتاد.

او در مثال دیگری از جهش تولید و رفع مشکلات بیان کرد: ابتدا برای تامین دستگاه اکسیژن‌ساز مشکل داشتیم، اما اکنون دستگاه اکسیژن‌ساز تولید می‌کنیم و اخیرا بسیج هزار دستگاه خریداری کرد و رایگان در اختیار بیماران قرار داده می‌شود.

رئیس بسیج اصناف و تجار با بیان اینکه با همت بسیج اصناف اکنون می‌توانیم صادر کنیم، گفت: وقتی بسیج وسط میدان است و کار را به دست مردم سپرد، موفق می‌شویم و تنها راه این است از ظرفیت‌های مردمی‌استفاده شود.

حسن‌پور با بیان اینکه امروز مردم در معیشت دچار مشکل هستند، افزود: همه ما افزایش قیمت‌ها را مشاهده می‌کنیم و تنها راه حل، پای کار آوردن ظرفیت‌های مردمی‌در نظارت و بازرسی و جهش تولید است.

او با بیان اینکه دولت سیزدهم به بخش خصوصی اعتماد کرد، بیان کرد: تفاهم‌نامه‌ای بین معاون وزیر و بسیج برای نظارت بر بازار منعقد شده است که ما با ۲ شرط پذیرفتیم؛ یکی نظارت از مبدا تا مصرف یعنی از گمرک تا بازار و دوم دسترسی به سامانه‌های کشور است؛ مثل بازارگاه که نهاده‌ها را به دامداری و مرغداری واگذار می‌کند که تخلف در این زمینه سبب ایجاد بازار آزاد شده است.

رئیس بسیج اصناف و تجار با بیان اینکه اگر بسیج بخواهد نظارت کند باید به اطلاعات آگاهی داشته باشد، تاکید کرد: بسیجی نیاز به مزد ندارد و بسیج اصناف هم برای اجرای موفق این تفاهم‌نامه کمک کند .

او با بیان اینکه اهل تصدی‌گری نیستیم و کار را به مردم می‌سپاریم، گفت: از اتاق اصناف هم می‌خواهیم که برای اجرای این تفاهم‌نامه کمک کند و ما به استان فارس بسیار امیدوار هستیم از اصناف فارس خیالمان راحت است.

حسن‌پور با بیان اینکه در ۲۹ اتاق بازرگانی بسیج راه‌اندازی شده و امیدواریم که این برنامه ادامه پیدا کند، افزود: اتفاق دیگر این است که به عنوان عضو ثابت تنظیم بازار با حق رای شدیم که در استان نیز اجرایی می‌شود.

او در پاسخ به مشکلاتی که از سوی روسای اتحادیه‌های صنفی مطرح شد، بیان کرد: مشکلاتی که اکنون اتحادیه‌های صنفی مطرح می‌کنند با ارائه راهکار جمع‌آوری شود تا در جلسه فردای تنظیم بازار مطرح و پیگیری شود.

مدیر جهاد کشاورزی مرودشت:
تلاش برای معرفی ارقام مناسب به کلزاکاران مرودشتی

ایسنا: مدیر جهاد کشاورزی مرودشت از اجرای طرح مقایسه ارقام مناسب کلزا در این شهرستان خبر داد و گفت: در این طرح ارقام سازگار و پر محصول شناسایی خواهد شد.

کاووس همتی در جمع خبرنگاران با بیان اینکه تنوع ارقام کلزا در زمان کشت یک سردرگمی در انتخاب نوع رقم ایجاد کرده است، اظهار کرد: در تلاش هستیم با اجرای طرح‌های مقایسه ارقام بهترین ارقام از لحاظ عملکرد و سازگاری با اقلیم منطقه شناسایی و به بهره برداران معرفی شود.

او با اشاره به اینکه ارقام وارداتی معمولا گران هستند، عنوان کرد: در طرح مقایسه ارقام، عملکرد ارقام جدید تولید داخل مد نظر هست.

به گفته همتی، در این طرح هفت رقم داخلی op، شامل ارقام هوپا، نفیس، نیما، نیلوفر، هامان، اکاپی زرفام، و همچنین رقم فرانسوی آرشیتکت تحت عنوان شاهد کشت شده است و تاریخ جوانه زنی، شمارش تعداد بوته در هر متر مربع ، تاریخ‌های آبیاری ، سمپاشی و غیره از جمله موارد بررسی شده در این مزرعه است.مدیر جهاد کشاورزی مرودشت با بیان اینکه کشت در این منطقه مطابق با آخرین یافته‌های تحقیقاتی و تکنولوژی روز انجام شده است، افزود: کشت در بیست و هشتم شهریور با دستگاه کشت بر روی پشته‌های بلند با میزان چهار کیلوگرم در هکتار و با روش آبیاری قطره‌ای انجام شده و کنترل آفات به خوبی انجام شده است.

پایش ۸۱۸ واحد صنعتی نیمه فعال در شهرک‌های صنعتی فارس

همزمان با گرامیداشـــت هفته بســـیج ،مرحله دوم کلینیک ســـیار صنعت در شهرک صنعتی بزرگ شیراز برگزار شد ...

طرح راهیان پیشرفت در فارس اجرا می‌شود

مسئول ناحیه بسیج دانشجویی فارس با اشاره به اجرای طرح راهیان پیشرفت گفت: دانشجویان استان از این طرح استقبال گسترده‌ای ...

هیچکس به فکر نجات بافت تاریخی شیراز نیست

نماینده مردم شـــیراز در مجلس شورای اســـلامی‌نیز پیرامون بافت تاریخی شیراز گفت: متأسفانه بافت تاریخی شیراز از سال‌ها قبل که ...

پاک‌فطرت نماینده مجلس:

هیچکس به فکر نجات بافت تاریخی شیراز نیست

مهر: نماینـده مـردم شـیراز در مجلـس شـورای اسـلامی پیرامـون بافـت تاریخـی شـیراز گفـت: متأسـفانه بافـت تاریخـی شـیراز از سـال‌ها قبـل کـه زمیـن در اختیـار مـردم گذاشـته شـد هویت خود را از دسـت داد زیرا بسـیاری از سـاکنان ایـن بافت‌هـا محـل را تـرک کردنـد.

علیرضـا پـاک فطـرت بـا انتقـاد بـه اینکـه امـروزه هیچکـس بـه فکـر نجـات بافت تاریخی شـیراز نیسـت، ادامه داد: طی چند سـال گذشـته احیای بافت تاریخـی شـیراز فقـط در حـد شـعار بـوده و تاکنـون هیچ‌گونـه اقدامی‌عملـی بـرای احیـای ایـن بافت انجام نشـده اسـت.

وی بـا تاکیـد بـر اینکـه بـرای احیـای بافت همـه بایـد دسـت بـه دسـت هـم بدهنـد، افـزود: زمانـی کـه بنـده شـهردار شـیراز بـودم از معاون وقـت رئیس جمهـور دعـوت کـردم کـه بازدیـدی از ایـن بافـت داشـته باشـد و بـه ایشـان گفتـم کـه یـا میـراث فرهنگـی بـرای احیـای ایـن بافـت اقـدام کنـد یـا اجـازه بدهـد شـهرداری بافـت را از ایـن وضعیـت نجـات دهـد کـه متأسـفانه بـا ایـن درخواسـت موافقـت نشـد.

نماینـده مـردم شـیراز بـا انتقـاد از اینکـه تاکنون چندیـن بار بـر روی این بافت مطالعـه شـده، گفـت: اخیـراً هـم مدعـی شـده‌اند کـه یـک گـروه ایتالیایـی بـر روی ایـن بافـت مطالعاتـی انجـام داده اسـت، بنـده بـه ایـن کار نـدارم کـه چندیـن بـار اسـت مطالعـه انجـام شـده یـا اینکـه اصـلاً ایـن گـروه از ایتالیـا آمده‌انـد یـا بـه اسـم ایتالیایی‌هـا بـوده و بـه کام دیگـران، مـن فقـط سـوالم ایـن اسـت کـه چـرا بایـد بـر روی یـک بافـت ایـن چندیـن بـار کار مطالعاتی با هزینه‌هـای هنگفـت انجـام داد بلکـه بایـد وارد عمـل شـد.

پـاک فطـرت با اشـاره بـه اینکه بایـد خانه‌های تاریخـی و بـاارزش بافت حفظ امـا خانه‌هـای فرسـوده تخریـب شـود، گفـت: عـلاوه بـر ایـن بایـد اقداماتـی انجـام شـود که دسترسـی مـردم به حـرم مطهر راحت باشـد نه اینکـه خانه‌ها را تخریـب کـرد و مجـوز ایجـاد مراکـز تجاری چنـد طبقه داد.

وی ادامـه داد: امـروزه یـک سـاختمان میراثـی بـاارزش و ثبـت ملی شـده در میـان ۱۰ خانـه غیرمیراثـی فرسـوده گـم شـده و بـه محلـی بـرای معتـادان تبدیـل شـده اسـت، چـرا بایـد اینگونـه باشـد در حالـی کـه می‌تـوان بـا احیـای بافـت و حفـظ هویـت آن بـرای جـذب گردشـگر و ... اقـدام کـرد.

نماینـده مـردم شـیراز در مجلـس شـورای اسـلامی‌تاکید کـرد: در این راسـتا ضـروری اسـت کـه دسـتگاه‌های مربـوط از جملـه میـراث فرهنگـی، شـورای شـهر، شـهرداری و... بـرای نجـات بافـت از ایـن وضعیـت تدابیـری اتخـاذ کنند .

بـه گـزارش مهـر، بافـت تاریخـی شـیراز نبایـد در حـد شـعار و حـرف بمانـد، احیـای ایـن بافـت نیازمنـد همـت جمعـی مسـئولان و گروه‌هـای مردمی‌اسـت. بافـت تاریخـی شـیراز ظرفیـت مهـم گردشـگری شـهر بـه شـمار می‌آیـد کـه ایـن روزهـا در پـس شـعرها و سـخنرانی‌ها فرامـوش شـده اسـت.

چهارمین جشنواره مالک اشتر بسیج در کازرون به خط پایان رسید

عصرمردم:

فرمانـده سـپاه ناحیـه کازرون خبـر داد: چهارمیـن جشـنواره مالک اشتر بسـیج در شهرسـتان کازرون برگزار شد

سـرهنگ پاسـدار غلامرضا توکل فرمانـده ناحیه مقاومت بسـیج سـپاه کازرون در چهارمیـن جشـنواره مالـک اشـتر بسـیج شهرسـتان کازرون ضمـن تبریـک هفتـه بسـیج و خـوش آمـد بـه مسـئولان و بسـیجیان در جشـنواره بیـان نمود: امـروز افتخـار داریـم در خدمـت به پرچمـداری امام جمعـه در بیـن بسـیجیان شهرسـتان کازرون کـه امسـال رتبـه برتـر اسـتادیاری در بیـن اسـتادیاران شـجره طیبـه صالحیـن را کسـب نمـوده کـه جـای تبریـک و افتخـار دارد.

وی ادامـه داد: بسـیج در ماموریت‌هـا و کمـک بـه مـردم سـر از پـا نمی‌شناسـند و شـب روز نـدارد و زحمـت می‌کشـند و بـه صـورت جهـادی و انقلابـی پـای کار هسـتند چـرا کـه بـا تفکـر بسـیجی بـه همـراه روحیـه جهـادی و عمـل انقلابـی خسـتگی ناپذیـر وجـود نـدارد.

فرمانـده سـپاه ناحیـه کازرون ادامـه داد: جشـنواره مالـک اشـتر اشـراف فرماندهی و زحمات یکسـاله همـه عزیزان بسـیجی در کارگروهـا می‌باشـد و امروز میربـان چهارمین جشـنواره مالـک اشـتر در خدمـت بسـیجیان شهرسـتان می‌باشـیم.وی تصریـح داشـت: تجلیـل از برتریـن‌هـا نتیجـه زحمـات همـه در سلسـله مراتـب می‌باشـد و بسـیج افتخـار دارد گـوش بـه فرمـان بوده چشـم و گـوش بسـیجیان بـه لبـان مقـام معظـم رهبـری همـراه بـا علـم و ادب و اخـلاق همـراه بـا شـعور و حـرارت می‌باشـد.

سـرهنگ پاسـدار غلامرضـا تـوکل خاطـر نشـان نمـود: ماموریـت کلان بسـیج بیانیـه گام دوم انقـلاب می‌باشـد گرچـه خطاب در بیانیه بسـیج نمی‌باشـد ولـی ما خودمان را مخاطـب در گام دوم انقـلاب می‌دانیـم.

در پایـان بـا حضـور مسـئولین شهرسـتان بـه نفـرات برتـر چهارمین جشـنواره مالک اشـتر بسـیج کازرون لوح تقدیر و هدیـه اهدا شـد..

مدیر عامل شرکت شهرک‌های صنعتی مطرح کرد :

پایش ۸۱۸ واحد صنعتی نیمه فعال در شهرک‌های صنعتی فارس

عصرمردم:

همزمـان بـا گرامیداشـت هفتـه بسـیج ،مرحلـه دوم کلینیـک سـیار صنعـت در شـهرك صنعتـی بـزرگ شـیراز برگـزار شـد.

در ایـن مرحلـه از کلینیـك صنعـت کـه بـا همـکاری قرارگاه صنعتـی خاتـم انبیاء(ص)سـپاه فجـر فـارس ،سـازمان بسـیج ادارات و کارکنان،سـازمان بسـیج کارگـری و کارخانجـات و سـازمان بسـیج حقـوق دانـان سـپاه فجـر برگـزار شـد ۱۲۰واحـد صنعتـی خدمـات مشـاوره رایـگان دریافـت کردنـد.

مدیـر عامـل شـرکت شـهرک‌های صنعتـی فـارس گفـت: طـرح کلینیـک صنعـت در اسـتان فـارس بـا هـدف شناسـایی ورفـع مشـکلات و واحدهـای صنعتـی در راسـتای حمایـت و پشـتبانی از واحدهـای صنعتـی و مانـع زدایـی از تولیـد برگزارشـد.

احـد فتوحـی اظهـار داشـت: کلینیـک صنعـت در سـه محـور عارضـه یابـی واحدهـای صنعتـی، اجـرای فرآیندهـای بهبـود، راه‌اندازی مجـدد واحدهـای صنعتـی راکـد، بـه بهره‌بـرداری رسـاندن طرح‌هـای صنعتـی، افزایـش ظرفیـت تولیـد واحدهـای صنعتـی و رفـع چالش‌هـای پیـش روی آن بـا همـکاری سـازمان بسـیج مهندسـین صنعـت و معـدن سـپاه فجـر انجـام می شـود.

وی افـزود: در قالـب ایـن طـرح بـا اسـتقرار گروه‌هـای مشـاوره ای در بخش‌هـای فنـی ،بازرگانـی،انتقـال فناوری،مالی،بیمه،مالیات،تامیـن مالـی،آینـده پژوهـی، خدمـات کسـب و کار،صـادرات وبازاریابـی ومشـاوره بیمـه تامیـن اجتماعـی،حقوق و دسـتمزد بـه واحدهـای صنعتـی شـهرك بـزرگ شـیراز خدمـات مشـاوره ای بصـورت رایگـان ارائـه شـد.

وی بـا اشـاره بـه حضـور مدیرانـی از دسـتگاه‌های مرتبـط بـا بخـش تولیـد نظیـر شـورای هماهنگـی بانك‌ها،تامیـن اجتماعـی ،اداره کـل امـور مالیاتـی،اداره کار،تعـاون و رفـاه اجتماعـی،بـرق ،گـاز و...گفـت:برخـی مشـکلات واحدهـای صنعتـی بـا دسـتگاه‌ها به‌صـورت ارتبـاط چهـره بـه چهـره صنعتگـران و مسـولان بررسـی شـد.

مدیـر عامـل شـرکت شـهرک‌های صنعتـی فـارس افزود: با اجـرای این مرحلـه ، پس از شناسـایی واحدهای متقاضیِ عارضه‌یابـی ،بـا تشـکیل کمیتـه کارشناسـی بـا حضـور مشـاوران صنعتـی و دانشـگاهی، مـوارد رفـع می‌شـود.

وی هـدف از عارضه‌یابـی را کمـک بـه واحدهـای صنعتـی کوچـک بـرای توسـعه و ایجـاد تغییـرات لازم به‌منظـور بهبـود و افزایـش تـوان رقابت‌پذیـری آن‌هـا اعـلام و در مـورد اهمیـت اجـرای ایـن طـرح اظهـار کـرد: در مـدل عارضه‌یابـی اطلاعـات کلـی واحدهـای صنعتـی کوچـک جمع‌آوری‌شـده و محاسـبات لازم بـرای تعییـن شـاخص‌های بهـره‌وری و سـودآوری واحـد انجـام می‌گیـرد.

وی بـا بیـان اینکـه مشـاورین طـرح کلینیـک صنعـت را اسـاتید دانشـگاهی و متخصصـان و صاحبنظـران بخـش صنعتـی تشـکیل می‌دهنـد گفـت: در ایـن طـرح ،بـرای برون‌رفـت صنایـع از مشـکلات برنامه‌هایـی پیشـنهاد و اجرایـی می‌شـود

فتوحـی برحمایـت از اجـرای ایـن طـرح تاکیدکـرد و گفـت: اجـرای کلینیـك صنعـت بـا حمایـت شـرکت شـهرك‌های صنعتـی فـارس در سـایر شهرسـتان‌های فـارس نیـز برگـزار خواهـد شـد و اسـتفاده از خدمـات مشـاوره ای بـرای واحدهـای صنعتـی و تولیـدی رایـگان اسـت.

مدیـر عامـل شـرکت شـهرک‌های صنعتـی فـارس در ادامـه از پایـش ۸۱۸واحـد صنعتـی صنعتـی نیمـه فعـال در شـهرك‌های صنعتـی اسـتان خبـر داد و گفـت: در مرحلـه نخسـت ایـن طـرح بـه روز رسـانی اطلاعـات اولیـه، علـل و عوامـل غیرفعـال شـدن آنهـا توسـط تیم‌هـای پایشـگر و عارضـه یـاب بررسـی و راهکارهـای فعالیـت مجـدد آنهـا مـورد بررسـی قـرار گرفـت و در ادامـه واحدهـای علاقمنـد بـه فعـال سـازی بـرای عارضـه یابـی عمیـق تـر و تعییـن پروژه‌هـای بهبـود بـه مشـاوران عارضـه یابـی و کلینیـک کسـب وکار اسـتان ارجـاع و پروژه‌هـای بهبـود بـا حمایـت شـرکت شـهرک‌های صنعتـی در واحدهـای متقاضـی فعـال سـازی مجـدد اجـرا یا در مرحلـه پیاده سـازی اسـت.

وی اظهارداشـت: از ابتـدای امسـال تاکنـون ۱۱۵واحـد تولیـد غیـر فعـال در اسـتان بـه چرخـه تولیـد بازگشـتند کـه ایـن رونـد همچنـان بـا جدیـت در حـال انجـام اسـت.

لازم بـه ذکـر اسـت مرحلـه دوم کلینیـك صنعـت توسـط گـروه مشـاوران بنیـاد بهـره وری گمبـا انجـام شـد.

مسئول بسیج دانشجویی فارس:

طرح راهیان پیشرفت در فارس اجرا می‌شود

ایسـنا: مسـئول ناحیـه بسـیج دانشـجویی فـارس بـا اشـاره بـه اجـرای طـرح راهیـان پیشـرفت گفـت: دانشـجویان اسـتان از ایـن طـرح اسـتقبال گسـترده‌ای داشـته‌اند.

سـعید یوسـفی در نشسـت با مسـئولان دفاتر و حوزه‌های بسـیج دانشـجویی فـارس از اعـزام دانشـجویان رشـته‌های مختلـف دانشـگاه‌های ایـن اسـتان بـه اردوهـای راهیـان پیشـرفت خبـر داد و اظهـار کـرد: دانشـجویان اسـتان فـارس از ایـن طـرح اسـتقبال گسـترده‌ای داشـتند و از صنایـع، کارخانه‌ها و شـرکت‌های مرتبـط بـا رشـته‌های تحصیلـی خـود بازدیـد کردنـد.

او بـا اشـاره بـه اهمیت امیدآفرینی در جوانان نسـبت به آینده میهن اسـلامی در گام دوم انقـلاب، هـدف از طـرح راهیـان پیشـرفت را تقویـت روحیـه خودبـاوری برشـمرد و تصریـح کـرد: در ایـن طـرح و بازدیدها، دانشـجویان با فرصت‌هـا و توانمندی‌هـای صنایـع در رشـته‌های تحصیلـی خود آشـنا شـده و بـر اسـاس دانـش علمـی خـود پیشـنهاداتی بـه شـرکت‌ها و صنایـع بـرای توسـعه آنهـا ارائـه می‌کننـد.

مسـئول ناحیـه بسـیج دانشـجویی فـارس با تاکیـد بر نتایج مهـم و اثر بخش طـرح راهیـان پیشـرفت، از دانشـگاه‌ها و مراکـز آمـوزش عالـی اسـتان خواسـت تـا تسـهیلگر برگـزاری ایـن اردوهـا باشـند.

یوسـفی خاطرنشـان کـرد: صاحبـان صنایـع شـرکت‌ها و کارخانه‌هـای برخـوردار از یـک نـوآوری و ابتـکار و همچنیـن متقاضـی میزبانـی از دانشـجویان، می‌تواننـد در ارتبـاط با مدیریـت پژوهش و فناوری ناحیه بسـیج دانشـجویی فـارس آمادگـی خـود را اعـلام کننـد.

طرح جامع چشم انداز ۲۰ ساله فرودگاه جهرم در دست مطالعه و اجراست

ایرنا: رییـس فـرودگاه شـهدای جهـرم اسـتان فـارس گفـت: بـا توجـه بـه ظرفیت‌هـای مختلـف ایـن فـرودگاه، سـعی شـده در طـرح جامـع کارکـرد هـر بخـش در چشـم‌انداز ۲۰ سـاله تعییـن شـود.

مهـدی جعفـرزادگان جهرمـی‌در نشسـت اولیـن کارگـروه طـرح جامـع فرودگاهـی بـا چشـم‌انداز ۲۰ سـاله بـه منظـور مطالعـه و طراحـی جدیـد اراضـی فـرودگاه جهـرم افـزود: در طـرح جامـع موردنظـر کـه بـرای اراضـی فـرودگاه مطالعـه و در دسـت طراحـی قـرار گرفتـه، سـعی شـده تـا فعالیت‌هـای ایـن مجموعـه بـه طـور عمـده در تمـام زمینه‌هـا و زیرسـاخت‌ها بررسـی شـود.

وی ابـراز کـرد: در طـرح جامـع ایـن فـرودگاه، تمـام برنامـه ریزی‌هـا و پیشـنهادها براسـاس تعـداد مسـافر سـنجیده و بـرآورد می‌شـود همچنیـن براسـاس نـوع پروازهـا، میـزان جابـه جایـی بـار همـراه، بـار هوایـی و همچنیـن نقطـه قـوت و فرصـت قابـل توجـه در منطقـه ویـژه اقتصـادی شهرسـتان کـه حمـل و نقـل ترکیبـی می‌باشـد، طراحی‌هـا و توسـعه‌های آتـی مـورد توجـه قـرار می‌گیـرد.

استاندار:

طرح‌های هادی روستایی فارس به دقت بازنگری شود

ایرنـا: اسـتاندار فـارس گفـت: به منظـور جلوگیری از سـودجویی برخـی افراد دلال، بازنگـری در طـرح هادی روسـتایی در شـهرهای بزرگ اسـتان از جمله شـیراز بـا تامـل بیشـتر و کار کارشناسـی دقیق‌تر انجام شـود.

محمـد هـادی ایمانیـه، روز سه‌شـنبه در شـورای برنامه‌ریـزی و توسـعه فارس در شـیراز افـزود: امـروز در زمینـه بازنگـری در طرح‌هـای هـادی روسـتایی اسـتان شـاهد برخـی عقب‌ماندگی‌هـا هسـتیم که همین مسـاله مشـکلاتی را در مسـیر توسـعه روسـتاها ایجـاد کرده اسـت.

وی، ضمـن موافقـت بـا بازنگـری در طرح‌هـای هـادی شـهرهای کوچـک و روسـتاهایی کـه دور از شـهرها قـرار گرفته‌اند ادامـه داد: برای اینکـه بازنگری طرح‌هـای هـادی شـتاب گیـرد بایـد ابتـدا اولویت‌بنـدی انجـام شـود تـا آن دسـته از طرح‌هایـی کـه تاخیـر در بازنگـری در آنهـا بـه ضـرر اسـت سـریعتر انجـام شـود و روسـتاهایی کـه می‌توانند همچنـان با همان طـرح قبلی باقـی بماننـد در اولویـت بعـدی قـرار گیرند.

افزایش اختیارات شورای برنامه‌ریزی و توسعه فارس

اسـتاندار فـارس، در بخـش دیگـری از سـخنان خـود بـا اشـاره به دیدار اخیر اسـتانداران سراسـر کشـور بـا رئیس سـازمان برنامـه و بودجـه گفـت: در ایـن جلسـه مقرر شـد بسـیاری از اختیـارات به شـورای برنامه‌ریزی و توسـعه فـارس تفویض شـود.

دکتـر ایمانیـه افـزود: عـزم دولـت بـرای تفویـض اختیـارات بیشـتر بـه شـوراهای برنامه‌ریزی و توسـعه اسـتان‌ها جـزم اسـت و بنابرایـن از ایـن پـس برگـزاری جلسـات شـورای برنامه‌ریـزی بایـد از حالـت تشـریفاتی خارج شـود و تمـام مصوبـات و مسـائلی کـه در آن مطـرح می‌شـود کامـلا کارشناسـی و دقیق باشـد.

وی، بـا اشـاره بـه تصمیـم دولـت مبنـی بـر راه‌انـدازی صنـدوق توسـعه اسـتان‌ها افـزود: ایـن صنـدوق مانـند صنـدوق توسـعه ملـی اسـت و بسـیاری از درآمدهـای اسـتان بـه آن واریز می‌شـود و مسـئولان اسـتان بایـد برای هزینـه کـرد آن تصمیـم بگیرنـد.

اسـتاندار فـارس گفـت: شـورای برنامه‌ریـزی و توسـعه اسـتان نیـز حـدود ۴ ماه بـرای خودسـازی و ایفـای نقش جدیـدی کـه بـه آن واگذار می‌شـود وقـت دارد.

وی، در خصـوص حمایـت از طرح‌هـای پژوهشـی اسـتان نیـز بیـان کرد: یـک درصد بودجـه سـازمان‌ها که باید بـه پژوهـش اختصـاص یابـد نیـز بایـد مبتنـی بـر توافق‌نامـه باشـد و هیچ طـرح پژوهشـی بـدون توافق‌نامـه بین طرفیـن اجرا نشـود.

او اضافـه کـرد: بـرای هزینـه کـرد بودجـه محرومیت‌زدایـی تصمیم گیری باید در اسـتان شـود نه در مرکز کشـور چرا که مسـئولان اسـتان اشـراف بیشـتری بر مشـکلات دارند.

اسـتاندار فـارس، بـه سـازمان مدیریـت و برنامه‌ریـزی ایـن اسـتان فرصـت یـک هفتـه‌ای داد تـا بـا توجـه بـه اولویت‌هـا و مشـکلات مناطـق محـروم اسـتان بودجـه محرومیت‌زدایـی را در پنـج بخـش تعییـن شـده تقسـیم کننـد تـا بـه سـازمان برنامـه و بودجـه کشـور تحویـل داده شـود.

اختصاص یک هزار و ۳۹۰ میلیارد تومان بودجه محرومیت زدایی به فارس

رئیـس سـازمان مدیریـت و برنامه‌ریـزی فـارس گفـت: امسـال یـک هـزار و ۳۹۰ میلیـارد تومـان بودجـه محرومیت‌زدایـی بـه ایـن اسـتان اختصـاص یافتـه اسـت.

احمـد علـی افـکاری افـزود: ایـن بودجـه می‌توانـد در پنـج بخـش راه، سـلامت، مـدارس، آب و آبخیـزداری و آبخـوان‌داری هزینـه شـود امـا اختیـار هزینـه کـرد بودجه بخش بهداشـت و راه روسـتایی با اسـتان اسـت و مابقی بخش‌هـا بـه شـکل ملـی تعییـن تکلیـف شـده اسـت.

وی ادامـه داد: بـر اسـاس مجـوز سـازمان برنامـه و بودجـه، ۲۰ درصد بودجـه محرومیت‌زدایی از محل سـازمان هدفمنـدی یارانه‌هـا پرداخـت می‌شـود کـه برخـی اسـتان‌ها اقداماتـی در ایـن زمینـه انجـام داده‌انـد و چنانچـه اسـتان فـارس در ایـن زمینـه سـریع‌تر تصمیـم نگیـرد از ایـن موضـوع عقب خواهـد مانـد.

طرح هادی ۱۱۰۰ روستای فارس نیازمند بازنگری است

معـاون عمـران روسـتایی بنیـاد مسـکن فـارس هـم، بـا بیـان لـزوم بازنگـری در طـرح هـادی روسـتایی پـس از گذشـت ۱۰ سـال گفـت: هم‌اینـک طـرح هـادی در یـک هـزار و ۱۰۰ روسـتای ایـن اسـتان نیازمنـد بازنگـری اسـت.

سـید علیرضـا حمیـدی افـزود: تاکنـون ۳۹ روسـتا در حریـم شـیراز شناسـایی شـده کـه در برخی از آنهـا سـاخت و سـازهای غیرمجـاز انجـام شـده اسـت.

وی، یکـی از مشـکلات اساسـی روسـتاهایی کـه در حریـم شـهرها قـرار گرفته‌انـد را سـاخت و سـازهای بـدون رعایـت اصـول شهرسـازی دانسـت و گفـت: روسـتا یـک موجـود زنـده و در حال توسـعه اسـت و نبایـد فکـر کنیـم کـه بـا واگـذاری و ارائـه خدماتـی همچـون راه، آب و برق و اجـرای طرح هادی در یـک روسـتا، کار در آنجا تمام شـده اسـت.

جانشین سازمان بسیج ادارات و کارمندان سپاه فجر اعلام کرد:

برنامه‌ریزی ادارات فارس در بزرگداشت هفته بسیج

عصرمردم:

جانشـین سـازمان بسـیج ادارات و کارمنـدان سـپاه فجـر فـارس، بسـیج را تفکـری بـرای تمـام اعصـار دانسـت و گفـت: نقـش بسـیج را همـواره در عرصه‌هـای دفـاع از میهـن، کیـان و هویـت انقـلاب اسـلامی را بـه خوبـی می‌توانیـم در تمـام برهه‌هـا احسـاس کنیـم.

قاسـم حسـام‌پور، جانشـین سـازمان بسـیج ادارات و کارمنـدان سـپاه فجـر فـارس امـروز، ۲ آذرمـاه در جمـع خبرنـگاران ضمـن تبریـک فرا رسـیدن هفتـه بسـیج، بسـیج را تفکـری بـرای تمـام اعصـار دانسـت و گفـت: بنیانگـذار کبیـر انقـلاب اسـلامی‌با دوراندیشـی داهیانـه خـود فرمانـی را صـادر کردنـد تـا نـه تنهـا انقـلاب اسـلامی‌ایران بلکـه تمـام انقلاب‌هـای حـق طلبانـه دنیـا را بـرای بقـا و ثبـات تضمیـن کننـد.

وی، تشـکیل بسـیج را ضامـن تـداوم انقـلاب اسـلامی‌دانسـت و افـزود: نقـش بسـیج را همـواره در عرصه‌هـای دفـاع از میهـن، کیـان و هویـت انقـلاب اسـلامی‌به خوبـی می‌توانیـم در تمـام برهه‌هـا احسـاس کنیـم. زمانـی بسـیج بـرای دفـاع از خـاک اهتمـام گذاشـت و حماسـه‌های جانانـه‌ای را در عرصه‌هـای دفاع مقـدس خلق کرد و در زمـان کنونـی هـم بسـیج چـه در عرصه‌هـای جنـگ نـرم و چـه دفـاع از امنیـت و چـه دفاع از سـلامت مردم در کنـار مدافعـان سـلامت ورود جانانه‌ای داشـته اسـت.

حسـام‌پور تأکیـد کـرد: تفکـر بسـیج با الهـام از مکتب فکری امـام خمینی(ره) و در راسـتای منویـات مقام معظم رهبـری بایـد در عرصه‌هـای مختلـف سیاسـی و فرهنگـی، علمـی‌و اقتصادی با جلـب نظر مردم مداومت داشـته باشـد.

جانشـین سـازمان بسـیج ادارات و کارمنـدان سـپاه فجـر بـا تأکیـد بـر اینکـه در بسـیج هیچگاه خط کشـی وجود نـدارد و همـواره پذیـرای اقشـار مختلـف بـا تمـام سـلایق هسـتیم، گفـت: بسـیج متعلـق به قشـر خاصی نیسـت بلکـه هر کسـی کـه دلسـوز ایران اسـلامی‌اسـت، بسـیجی اسـت.

وی بـا بیـان اینکـه بسـیج می‌توانـد یـک تفکـر انقلابـی و حرکـت جهـادی بـرای ادامه انقـلاب باشـد، گفـت: هر جـا حضـور بسـیج پررنـگ بـوده نقـش دشـمنان و بدخواهـان کمرنـگ و بی‌اثر شـده اسـت.

حسـام‌پور در بخـش دیگـری از سـخنان خـود با بیان اینکه در هفته بسـیج در سـازمان بسـیج ادارات و کارمنـدان یک‌سـری برنامه‌هـا در دو بخـش محـوری و عمومـی‌را در سـطح ادارات اسـتان اجـرا خواهیـم کـرد، هـدف از اجـرای ایـن برنامه‌هـا را ایجـاد زمینـه و بسـتر خدمـت جهـادی بـه مـردم توسـط کارمنـدان و مدیـران بسـیجی و ترویـج فرهنـگ خدمـت بـه مـردم در بدنـه اجرایی کشـور بـا تقویـت روحیـه جهـادی و همچنیـن کمـک بـه افزایـش مسـئولیت‌پذیری و حفـظ انسـجام مدیـران و کارمنـدان بسـیجی و در نهایـت تحقـق یافتـن بخشـی از مطالبـات مردمی‌اعـلام کـرد.

جانشـین سـازمان بسـیج ادارات و کارمنـدان سـپاه فجـر برخـی از ایـن برنامه‌هـا را برشـمرد و گفـت: شـرکت در گردهمایـی بسـیجیان پایگاه‌هـای حـوزه مقاومـت بسـیج ادارات کل امیرالمؤمنیـن(ع) بـا حضـور فرماندهـان و مدیـران ارشـد اسـتانی در صحـن شـاهچراغ(ع)، برگـزاری میـز خدمـت جهـادی حداقـل هـر حـوزه ۲ میـز خدمـت در مناطـق محـروم و کـم برخـوردار و میـز خدمـت جهـادی تخصصـی با حضـور مدیـران کل، معاونین و کارشناسـان موضوعـی در شـهرک صنعتـی بـزرگ شـیراز از جملـه ایـن برنامه‌هـا هسـتند.

وی، افتتـاح ۵ پایگـاه مقاومـت بسـیج توسـط حـوزه ادارات کل شـهدای شـهرداری شـیراز، توزیـع یخچال‌هـای خریـداری شـده بیـن نیازمنـدان تحت پوشـش کمیتـه امداد ذیل طرح شـهید رجایی (کمک‌هـای مومنانـه پروژه محـور)، برگـزاری مسـابقات فرهنگـی، هنـری و ورزشـی و مسـتقر شـدن اتوبـوس انتقال خـون در پایگاه‌هـا را از دیگـر برنامه‌هـای محوری این سـازمان برشـمرد.

برگـزاری جلسـه سـتاد گرامیداشـت هفتـه بسـیج، ویزیـت رایـگان در مناطـق محـروم و کـم برخـوردار بـا حضـور متخصصیـن قلـب، کـودکان و ...، برگـزاری نشسـت‌های بصیرتـی و روشـنگری، فضاسـازی محیطـی ادارات و ...، تهیـه و توزیـع بسـته‌های معیشـتی در قالـب کمک‌هـای مومنانـه، محرومیت‌زدایـی در قالب گـروه جهادی، برپایـی نمایشـگاه و سرکشـی از خانواده‌هـای معظـم شـهدا و جانبـازان و ایثارگـران از دیگـر مواردی بـود کـه حسـام‌پور از آن‌هـا یـاد کـرد.

خطر ابتلای جنین به کووید ۱۹ از طریق مادر کرونایی

مهر: یـک مطالعه جدید ادعا می کند که اگر روده جنین در معرض کروناویروس قرار گیرد، نوزاد متولد نشده ممکن است به کووید ۱۹ مبتلا شود.

مطالعه‌ای که توسـط محققان دانشگاه کالج لندن انجام شد نشان داد که برخی از اندام‌های جنین، مانند روده، نسبت به سایر اعضا مستعد ابتلاء به عفونت هستند.

با این حال، محققان می‌گویند احتمال آلوده شـدن جنین به ویروس کووید ۱۹ بسیار محدود است، زیرا جفت به عنوان یک سپر بسیار مؤثر و محافظ عمل می‌کند و شواهد نشان می‌دهد که عفونت جنینی که به عنوان انتقال عمودی شناخته می‌شود، بسیار غیر معمول است.

دکتر «ماتیا گرلی»، سرپرسـت تیم تحقیق، گفت: «یافته های ما توضیح می‌دهد که عفونت بالینی جنین در دوران بارداری امکان پذیر اسـت اما امری شـایع نیست و این برای والدین در انتظار فرزند آرامش بخش است.»

در این مطالعه، محققان اندام‌های مختلف جنین و بافت جفت را که از طریق بانک زیستی در دسترس است بررسی کردند. این تیم وجود گیرنده‌های پروتئینی، ACE۲ و TMPRSS۲ را مورد بررسی قرار دادند که برای عفونت و انتشار کروناویروس مورد نیاز است.

محققـان دریافتنـد کـه روده و کلیه تنها اندام‌هـای جنینی بودند که هـر دو ACE۲ و TMPRSS۲ را داشتند.

از آنجایـی که کلیه جنین از نظر آناتومیک در برابر قرار گرفتن در معرض ویروس محافظت می‌شـود و بنابراین کمتر در معرض خطر عفونت قرار دارد، تیم تحقیقاتی به این نتیجه رسیدند که ویروس کووید می‌تواند جنین را از طریق روده و از طریق بلع مایع آمنیوتیک جنین آلوده کند، کاری که نوزاد متولد نشده به طور طبیعی برای دریافت مواد مغذی انجام می‌دهد.

کاهش فشار خون در طبیعت

ایسنا: یک کارشناس گیاه‌پزشکی گفت: فشار خون بالا بیماری است که در حال حاضر افراد زیـادی از جامعه را درگیر کرده و در طبیعت و طب سـنتی ما نیـز داروهایی برای مبارزه با آن وجود دارد.

سـارا عالی‌زاده بیان کرد: متاسفانه فشارخون بالا مشکلی است که افراد زیادی را در سرتاسر جهان درگیر خود کرده است. وی اظهار کرد: اگر شما نیز با این مسئله درگیر هستید برای کنترل آن باید سبک زندگی و عادت‌های غذایی‌تان را تغییر داده و اصلاح کنید.

این کارشـناس ادامه داد: اکثر افراد مجبورند برای کنترل فشارخون خود دارو مصرف کنند تا از عوارض آن در امان بمانند. وی عنوان کرد: خوشبختانه در طبیعت گیاهان و سبزیجاتی وجود دارد که بسیار مفید بوده و به کاهش فشار خون کمک می‌کنند.

عالی‌زاده در پاسخ به این سـؤال که چگونه می‌توان فشار خون را با گیاهان دارویی کاهش داد؟، تصریح کرد: مشکلات مربوط به فشار خون جزو مشکلات قلبی عروقی محسوب می‌شوند که زندگی میلیون‌ها نفر در جهان را با خطرات جدی روبه‌رو کرده‌اند.

وی افزود: این بیماری می‌تواند در اثر افزایش سـن یـا بیماری‌های دیگر بروز کند، به این صورت که عضله قلب ضعیف شـده و سـلامت ارگان‌هایی مانند کلیه‌ها، پانکراس و مغز را به خطر می‌اندازد. این کارشناس گیاه‌پزشکی با اشاره به این‌که در طبیعت ما گیاهان مفیدی برای کنترل فشـار خون بالا وجود دارند، بیان کرد: نتایج مطالعاتی که در مجله‌های پزشکی به چاپ رسیده نشان می‌دهد که برخی گیاهان طبیعی تأثیر خوبی برای مقابله با فشار خون بالا دارند.

وی افزود: برخی از این گیاهان دارویی به‌عنوان مکمل در درمان فشـار خون بسیار کاربردی هسـتند. عالی‌زاده با اشـاره به این‌که پونه کوهی حاوی ماده فعالی به نام کارواکرول است که تأثیر زیادی در کاهش فشـار خون بالا دارد، عنوان کرد: سنبل‌الطیب دیگر داروی گیاهی است که دارای طبیعت آرام‌بخشـی و ضدالتهابـی بوده که این اثرات به کنترل فشـارهای عصبی و اسـترس که باعث افزایش ضربان قلب و فشـار خون می‌شـوند کمک زیادی می‌کند. این کارشـناس گیاه‌پزشـکی افزود: از دیگر گیاهان دارویی که برای کاهش فشار خون مفید است می‌توان به اسطوخودوس، دُم‌اسبی، قاصدک و گل ساعتی اشاره کرد، که هرکدام دستور مصرف خود را دارند.

چگونه به بیمار مبتلا به اوتیسم کمک کنیم؟

ایسـنا: اوتیسم یک بیماری مادام‌العمراست که بسیاری از مردم آن را بخش مهمی از هویت فرد مبتلا تلقی می‌کنند اما برنامه‌ها و راهبردهای رفتاری برای بیماران اوتیسـتی وجود دارد که می‌تواند به یادگیری، رشـد و پیشرفت مبتلایان به اوتیسم در روند مدیریت زندگی شان کمک کند. درک فرد مبتلا به اوتیسم از اطرافش با دیگران فرق می‌کند که این امر می‌تواند بر توانایی برقراری ارتباط و تعامل با دیگران اثر بگذارد.

همان‌گونه که از نام اوتیسم برمی‌آید، این بیماری دارای یک طیف وسیع بوده و به معنی آن است که مبتلایان ممکن است این بیماری را به گونه‌های مختلف تجربه کنند.

هـر فردی از هر ملیت، فرهنگ و زمینه اجتماعی می‌تواند مبتلا به اوتیسـم باشـد اما این بیماری بیشـتر در مردها دیده می‌شود تا زنان. نظریه‌های متعددی در مورد علت ابتلای بیشتر مردها و پسـران جوان در مقایسـه با زنان و دختران ارائه شده است از جمله تفاوت‌های ژنتیک اما در عین حال تشـخیص آن در مردها آسان‌تر و بیشتر صورت می‌گیرد زیرا زنان و دخترها در پنهان کردن مشکلات خود موفق‌ترند.

اگر فرزند شـما مبتلا به اوتیسم اسـت، فکر خوبی است که هرچه بیشتر در مورد آن کسب اطلاع کنید.

«نظام درمان عمومی انگلیس» چند توصیه برای کمک به رشد کودکان دارد، از جمله:

– مهارت‌های ارتباطی: برای نمونه اسـتفاده از عکس، زبان اشـاره یا هر دو برای کمک به حرف زدن و مهارت‌های زبان که در بیماران مبتلا به اوتیسم می‌تواند با تاخیر همراه باشد.

– تعامل‌هـای اجتماعی: راهبردهای مبتنی بر بازی، داسـتان‌های مصور و برخی بازی‌های کامپیوتری می‌تواند کمک کند.

– مهارت‌های بازی‌های تجسمی: مثل تشویق بازی‌های تخیلی

– مهارت‌های یادگیری: از جمله مهارت‌های مقدماتی آموزش برای کمک به تمرکز، خواندن، نوشتن و ریاضی

اگر فکر می‌کنید خود یا یکی از عزیزانتان به اوتیسـم مبتلا هستید برای کسب اطلاع بیشتر در مورد این اختلال و کمک به بهبود شـرایط زندگیِ فرد مبتلا، حتما با یک پزشک متخصص مشورت کنید.

کدام خوراکی‌ها به کاهش آسیب آلودگی هوا کمک می‌کند؟

ایسـنا: آلودگی هوا چهارمین علت مرگ در دنیا محسـوب می‌شود و بعد از فشار خون بالا، مصرف دخانیات و سوءتغذیه، آلودگی هوا چهارمین علت مرگ و میر است و دومین علت مرگ ناشی از بیماری‌های غیر واگیر بعد از مصرف دخانیات قرار دارد. این نشان می دهد که آلودگی هوا اثر زیادی بـر افزایش مرگ‌های زودرس در دنیا دارد. برخی از گروه‌ها مانند کودکان، افراد مسـن، مادران باردار و بیماران قلبی و ریوی در شرایط آلودگی هوا، بیشتر در معرض خطر قرار دارند. در شرایط آلودگی هوا مردم و بویژه گروه‌های حساس باید شیر و لبنات کم چرب مصرف کنند و مصرف روزانه دو لیوان شـیر کم چرب به کاهش عوارض ناشـی از آلودگی هوا کمک می‌کند زیرا کلسیم موجود در شیر مانع از جذب آلاینده‌هایی مانند فلزات سنگین می‌شود.

میوه‌های دارای ترکیبات آنتی اکسـیدان از مواد غذایی مفید در زمان آلودگی هوا هسـتند. مصرف میوه‌های دارای ترکیبات آنتی اکسـیدان از سـلول‌های بدن در مقابل آسیب دیدن در شـرایط آلودگی هوا محافظت می‌کند که سیب یکی از میوه‌های سرشار از آنتی اکسیدان است. همچنین میوه‌های دارای ویتامین A، E و C خاصیت آنتی اکسیدان دارند.

مرکبات و میوه‌های با رنگ نارنجی، زرد و قرمز، موز، خرمالو، انواع فلفل‌های سبز و نارنجی، هویج، چای سـبز و سیاه، روغن‌های سویا، آفتابگردان، کلزا و زیتون نقش آنتی اکسیدانی دارند و در شرایط آلودگی هوا از بدن مراقبت می‌کنند.

همچنین مصرف دو وعده ماهی در هفته در شرایط آلودگی هوا بسیار مهم است؛ زیرا ماهی به دلیل وجود ویتامین E و امگا ۳ به کاهش عوارض آلودگی هوا کمک می‌کند.

مصرف زیاد آب و مایعات در زمان آلودگی باعث شستشـوی دستگاه گوارش و رفع عطش و خشـکی دهان ناشـی از این شرایط هوایی می‌شود و از سـوی دیگر، با مصرف آب، بخشی از آلودگی هوا که وارد بدن شـده، از راه ادرار، دفع می‌شـود. در شـرایط آلودگی هوا، مصرف نوشابه‌های گازدار به دلیل ایجاد اختلال در جذب عناصر مفید در بدن، می‌تواند آثار سوء آلودگی هوا را دو برابر افزایش دهد.

گرمای شدید سلامت قلب و عروق را به خطر می اندازد

مهـر: گرمایش جهانی با خطر بیشـتر حوادث ناگوار قلبـی عروقی، به ویژه برای بزرگسـالان مبتلا به بیماری های قلبی عروقی، همراه است.

محققـان پیش‌بینی می‌کنند کـه رویدادهای گرمایی شـدید، ماننـد امواج گرمایـی، از لحاظ فراوانی، شدت و مدت افزایش یابند. گرمای شدید سلامت انسان را به خطر می‌اندازد و خطر ابتلاء به بیماری و مرگ و میر را افزایش می‌دهد. به‌عنوان مثـال می‌توان بـه ۷۰۰۰۰ مرگ ناشـی از موج گرمای اروپا در سال ۲۰۰۳ و ۵۵۰۰۰ مرگ ناشی از موج گرمای روسیه در سال ۲۰۱۰ اشاره کرد.

فاکتورهـای پرخطر برای بسـتری شـدن در بیمارسـتان ناشی از گرما شامل سن، بیماری‌های مزمن، انزوای اجتماعـی، مصرف برخی داروها و عدم دسترسـی به تهویه مطبوع اسـت. در میان بیماری‌هـای مزمن، بیماری‌هـای قلبی عروقی اغلب به عنـوان یک عامل خطر برای بسـتری شـدن در بیمارستان و مرگ ناشی از گرما شناخته می‌شوند.

دکتر «دانیل گاگنون»، نویسنده ارشد این مقاله از دانشـگاه مونترال کانادا، توضیـح داد: «طبق گزارش اخیـر هیئت بین المللـی تغییرات آب و هوا، دمای جهانی با سـرعتی بیشتر از آنچه قبلاً پیش بینی شـده بود در حال افزایش است و تعداد روزهای گرمای شـدید در اکثر مناطق خشک به طـور قابل توجهی افزایش خواهـد یافت. اگرچه هنوز دلایل آن را به طور کامل درک نکرده‌ایم، اما افراد مبتلا به بیماری‌های قلبی عروقی در معرض خطر بستری شدن در بیمارسـتان و مرگ در اثر گرمای شدید هستند.»

نویسـندگان یک بررسـی جامـع از مطالعات اپیدمیولوژیک مبتنی بر شـواهد انجـام دادند و به ارتباط ثابتی بین گرمای شـدید و خطر بیشتر پیامدهـای نامطلـوب قلبی عروقی پـی بردند. بررسی‌ها نشان داد امواج گرما به طور قابل توجهی خطر مرگ ناشی از بیماری ایسکمیک قلبی، سکته مغزی و نارسایی قلبی را افزایش می‌دهد.

به گفته گاگنون: «اگرچه اثرات گرمای شـدید بـر رویدادهای نامطلوب قلبـی عروقی در زمینه گرمازدگی توضیح داده شده است، اما این احتمال وجـود دارد که قرار گرفتن در معرض گرما نیاز به اکسیژن میوکارد قلب را افزایش دهد.»

نویسندگان این احتمال را در نظر می‌گیرند که قرار گرفتن در معرض گرما فشـار زیادی به قلب افـراد مبتلا به بیماری قلبـی وارد می‌کند و قرار گرفتن در معرض گرما خطر تشـکیل لخته‌های خـون را در رگ‌هـای خونی تأمیـن کننده قلب افزایش می‌دهد. تحقیقات اخیر از استفاده از پنکه برقی، خیس کردن پوسـت و غوطه ور کردن پاها در آب به عنوان جایگزین‌های سـاده برای تهویه مطبوع برای خنک ماندن در هنگام گرمای شدید حمایت می‌کند.

استفاده از ماسک خطر ابتلا به کرونا را تا ۵۳ درصد کاهش می دهد

مهر: بر اسـاس مطالعه جدیـد محققان، وقتی مردم برای کاهش شـیوع ویروس کرونا از ماسک اسـتفاده می‌کنند، تعداد موارد ابتلا به عفونت‌های جدید کووید ۱۹ تا ۵۳ درصد کاهش می‌یابد.

فاصله‌گذاری اجتماعی و شسـتن دست‌ها نیز در کاهـش تعداد مبتلایان مؤثر بود، اما اسـتفاده از ماسـک مؤثرترین ابزار بـرای مقابله با ویروس کرونا بود.

محققـان این مطالعـه می‌گوینـد: «اقدامات شـخصی و اجتماعی، از جمله شسـتن دست‌ها، اسـتفاده از ماسـک و فاصله‌گـذاری فیزیکی در کاهش بروز کووید ۱۹ مؤثر است.»

تیم تحقیقاتی که شـامل متخصصان بهداشت عمومی و بیماری‌های عفونی در اسـترالیا، چین و بریتانیا بود، ۷۲ مطالعه را در مورد اقدامات احتیاطی کووید ۱۹ در طول پاندمی ارزیابی کردند. سـپس آنها هشـت مطالعه را بررسـی کردند که بر روی شستن دست‌ها، استفاده از ماسک و فاصله‌گذاری فیزیکی تمرکز داشتند.

در میان شـش مطالعه‌ای که استفاده از ماسک را بررسـی کردند، محققان به کاهش ۵۳ درصدی مـوارد ابتلاء به کووید ۱۹ پـی بردند. در تجزیه و تحلیل گسـترده‌تر با مطالعات بیشتر، مشخص شد پوشیدن ماسـک باعث کاهش انتقال کرونا، موارد ابتلاء و مرگ و میر می‌شود. در یک مطالعه در ۲۰۰ کشور، استفاده اجباری ماسک منجر به تقریباً ۴۶٪ کاهش پیامدهای منفی کووید ۱۹ شـد. در مطالعه دیگری در ایالات متحده، انتقال ویروس کرونا در ایالت‌هایی که اسـتفاده از ماسک اجباری بود، ۲۹ درصد کاهش یافت. در میـان پنج مطالعه‌ای که به فاصله گذاری فیزیکی پرداخته بود، محققان به کاهـش ۲۵ درصدی در میزان ابتلاء به کووید ۱۹ پی بردند. یک مطالعـه در ایالات متحده کاهش ۱۲ درصدی در انتقال ویروس کرونا را نشـان داد، در حالـی که مطالعه دیگری در ایران از کاهش در مرگ و میر ناشی از کووید ۱۹ خبر داد.

به گفته محققان، شسـتن دسـت‌ها همچنین کاهش قابل توجهی در موارد ابتلاء به کووید ۱۹ را تا ۵۳ درصد نشان می‌دهد.

محققان خاطرنشـان می‌کنند: «احتمالاً کنترل بیشـتر پاندمی کووید ۱۹ نه تنها به پوشش بالای واکسیناسیون و اثربخشی آن بستگی دارد، بلکه به پایبندی مداوم به اقدامات مؤثر و پایدار بهداشـت عمومی نیز وابسته است».

فرق دوز سوم (یادآور) با دوز اضافی واکسن کرونا

بیتوتـه: سـومین دوز واکسـن کرونـا (COVID-۱۹) برای افرادی که سیستم ایمنی بدنشان به شـدت ضعیف شده ارائه می شود. این سـومین دوز اولیه یک دوز اضافی برای کمک به افزایش سـطح محافظت برای افرادی اسـت که ممکن اسـت پاسـخ ایمنی کاملی به دو دوز اول ایجاد نکرده باشند و ممکن است نسبت به جمعیت وسیع تر کمتر محافظت شوند.

دوز سوم با دوز تقویت کننده متفاوت است. دوز تقویت کننـده یک دوز اضافی برای افزایش مدت زمان محافظت از دوزهای قبلی است.

اگـر واجد شـرایط دریافت سـومین دوز اولیه هسـتید، به یک دوز تقویت کننـده نیز نیاز دارید تـا محافظت از دوزهـای قبلی خـود را افزایش دهید. کمیته مشترک واکسیناسیون و ایمن سازی (JCVI) در زمان مناسب راهنمایی های بیشتری در مـورد زمان بندی تقویت کننـده ها برای این گروه ارائه خواهد کرد.

به چه کسی دوز سوم پیشنهاد می‌شود؟

به افراد ۱۲ سـاله و بالاتر که در زمان مصرف دو دوز اول واکسـن کرونا، سیستم ایمنی بدنشان به شدت ضعیف شـده بود، اکنون دوز سوم و دوز اضافی دریافت می‌کنند. این شامل افرادی می‌شود که موارد زیر را داشته یا دارند:

— سرطان های خون (مانند لوسمی یا لنفوم)

— کاهش ایمنی به دلیل درمان (مانند داروهای اسـتروئیدی، درمان بیولوژیکی، شیمی درمانی یا رادیوتراپی)

— کاهـش ایمنی به دلیل اختـلالات ارثی در سیستم ایمنی

— پیوند عضو یا مغز استخوان

— بیماری هایی که سیستم ایمنی را تحت تأثیر قرار مـی دهند مانند HIV که بـه خوبی کنترل نمی‌شود.

اگر واجد شـرایط هسـتید، به شما پیامک داده می‌شـود و یا تماس گرفته می شـود و زمانی را برای تزریق هماهنگ می کنند. اگر قراری دریافت نکرده اید، با پزشک یا پزشک عمومی خود تماس بگیریـد تا در مـورد اینکه آیا باید نوبت سـوم را دریافت کنید یا خیر.

افراد واجد شرایط دریافت دوز یادآور

افرادی که از دوز دوم واکسن شان حداقل ۵ یا ۶ ماه گذشته باشـد و البته جزو گروه‌های پرخطر هسـتند باید دوز سوم واکسـن را دریافت کنند. از این گروه‌های پرخطر باید به موارد زیر اشاره کرد:

— افراد ۵۰ سال به بالا

— کادر درمان و افرادی که در مراکز مراقبت و بهداشت کار یا زندگی می‌کنند

— افراد ۱۶ سال به بالایی که به بیماری های خاص مبتلا هسـتند یا نقص ایمنی دارند و ممکن اسـت در خطر ابتلا به نوع شدید کرونا قرار گیرند. (معمولا افراد مبتلا به انواع سرطان، ایدز یا افرادی کـه داروهای خاصی مصرف می کنند، دچار نقص ایمنی می شوند.)

— افراد ۱۶ سـال به بالایی کـه مراقب اصلی فردی مبتلا به بیماری یا در خطر ابتلا به نوع شدید کووید ۱۹ هستند

— زنان باردار

— باقی افراد پـس از اینکه گروه های پرخطر واکسـن یادآور را دریافت کردند و حداقل ۵ ماه از واکسن شان گذشته باشد می توانند واکسن یادآور را هم دریافت کنند.

همچنین ممکن اسـت همزمان با نوبت سوم، واکسـن آنفولانزا به شما پیشـنهاد شود. واکسن آنفولانزا ایمن تریـن و موثرترین راه برای کمک به محافظت در برابر آنفولانزا است.

تحقیقات ثابت کرده است که دریافت همزمان واکسـن کووید-۱۹ و آنفولانزا بی خطر است و به انـدازه تزریق آن ها در زمان هـای مختلف مؤثر است.

مصرف نوبت سوم ممکن است احتمال ابتلا به عفونت کروناویروس را کاهش دهد. اگر به ویروس کرونا مبتلا شـوید، علائم ممکن است خفیف تر و بیماری کوتاه‌تر از زمانی باشد که دوز سوم مصرف نکرده باشید.

فرق دوز سـوم (یادآور) با دوز اضافی واکسن کرونا چیست؟

برخی افراد دوز یادآور را با دوز اضافی واکسـن اشـتباه می گیرند. دوز یادآور واکسن زمانی به فرد داده می شود که تمام دوزهای واکسن خود را زده باشد ولی به مرور زمان قدرت بدن در برابر ویروس کرونا کم شـده باشـد. اما دوز اضافی واکسن به افرادی تزریق می شود که به نقص ایمنی ضعیف تا بسیار شدید مبتلا هستند. این دوز اضافی پاسخ سیسـتم ایمنی بدن فرد را در برابر ویروس کرونا بهتر می کند. این افراد هم پس از گذشـت ۶ ماه می توانند دوز یادآور واکسن را دریافت کنند.

به چند دوز واکسن نیاز داریم؟

در این زمان، به افرادی که دارای سیستم ایمنی بسیار ضعیف هستند، یک دوز اضافی برای کمک به بهبود محافظت ارائه می شود.

در حال حاضر به افرادی که دارای سیستم ایمنی بسیار ضعیف هستند، دوز سوم تجویز می‌شود. آنها همچنین به دوز تقویت کننده نیاز دارند تا محافظت از دوزهای قبلـی را افزایش دهند. توصیه در مورد زمان ارائه دوزهای تقویت کننده بعداً تأیید خواهد شد. دوز یادآور یک دوز اضافی به گسترش حفاظت از دوز اول است.

دوزهای تقویت کننده در حال حاضر به افرادی که در معرض خطر ابتلا به ویروس کرونا هسـتند ارائه می شود.

زمان مصرف نوبت سوم

دوز سوم باید حداقل هشـت هفته پس از دوز دوم شـما داده شـود، اما زمان بنـدی آن به هر درمانی که ممکن است داشته باشید بستگی دارد. متخصص سـلامتی شـما می تواند بهترین زمان مصرف سومین نوبت را توصیه کند.

اگر سیسـتم ایمنی ضعیفی داریـد و به دلایل بالینی به شـما نوبت دوم یا سوم زودتر داده شده است، باید طبق برنامه در قرار ملاقات خود شرکت کنید.

اگر اخیراً تسـت کرونای شما مثبت شده است، بایـد تا چهار هفتـه پس از تاریـخ آزمایش برای دریافت هر دوز واکسـن صبر کنید. حتی اگر هیچ علامتی ندارید، باید این کار را انجام دهید.

اگر برای نوبت سـوم دعوت شده اید و زمان یا تاریخ مناسب نیست، می توانید نوبت خود را دوباره تنظیم کنید.

عوارض جانبی دوز یادآور

عوارض جانبی دوز سوم واکسن های کووید۱۹ ماننـد عوارضی اسـت که برخی از افـراد هنگام دریافـت دوزهای قبلی این واکسـن مبتلا شـده بودنـد. این عوارض موقتی اسـت که می توان به درد و تورم در محل تزریق، تب، بدن‌درد، سردرد و احساس خسـتگی یک یا دو روزه اشاره کرد. البته در برخی موارد تـب و لرز و تورم غدد لنفاوی هم گزارش شده است.

بـروز این علایم به معنـای ابتلا به کووید ۱۹ نیسـت، بلکه نشان می دهد سیستم ایمنی بدن به واکسـن واکنش نشان داده و خود را برای مقابله با ویروس کرونا آماده می کند. البته اگر فردی گرفتار عوارضی شـدید مانند درد در قفسه سینهف تنگی نفس و تپش شدید قلب شد، باید به مراکز درمانی مراجعه کند.

همچنیـن اگر فـردی هنگام دوزهـای قبلی واکسـن کووید۱۹ دچار عوارض جانبی شـدیدی شـده بود باید پیش از دریافت دوز سـوم واکسن، پزشک را در جریان بگذارد.

وجود اضطراب در کودکان که والدین متوجه آن نمی‌شوند

باشگاه خبرنگاران: هیچ دستورالعملی برای شناسایی حالت‌های مختلف، ناخوشی‌ها و مسائل کودکان وجود ندارد. یک والد خوب باید از مهارت‌های خود برای تشخیص مشکل استفاده کند، زیرا یک مسئله ممکن است چندین ریشه داشته باشد. اضطراب در کودکان یکی از این مشکلات است.

آن‌ها نمی‌توانند مانند یک بزرگسال احساسات خود را بیان کنند، بنابراین جوری رفتار می‌کنند که نشان می‌دهد رنج می‌کشند. شناسایی آن بستگی به مهارت شما در تشخیص این نشانه‌ها دارد.

۱. بیش‌فعالی

وقتی کودکی دچار اختلال کم‌توجهی بیش فعالی می‌شود، پدر و مادر بر این باور هستند که زیادی هله هوله خورده است. با این حال اگر مسئله بیش‌فعالی ادامه پیدا کند، ممکن است والدین متوجه مشکلاتی مانند اختلال نقص توجه بیش‌فعالی شوند. به گفته موسسه ملی سلامت روان، عواملی مثل ژنتیک، سموم محیطی، آسیب‌های مغزی، و وزن پایین هنگام تولد می‌تواند منجر به این اختلال عصب‌شناختی شود.

با این حال علت آن می‌تواند چیزهای دیگری از جمله اضطراب هم باشد. اضطراب می‌تواند از بیش‌فعالی تقلید کند. کودکی که بسیار مضطرب است ممکن است به خاطر احساس ترس و بیمی که دارند قادر به حفظ آرامش خود نباشد.

۲. کج‌خلقی

متاسفانه کج‌خلقی برای کودکان نوپا عادی تلقی می‌شود، اما حتی نوجوان‌ها هم می‌توانند در صورت سردرگمی کج‌خلق و آشفته شوند. یکی دیگر از نشانه‌های اضطراب طغیان عواطف است. این انفجارها زمانی اتفاق می‌افتد که شخص نتواند عواطف یا احساسات خود را کنترل کند و اضطراب قطعا حال روحی شما را خراب می‌کند.

وقتی فرزندتان احساس بدی دارد و نمی‌داند چطور آن را بیان کند، رفتارشان گویای خیلی چیزها است. کج خلقی‌های مداوم در کودکانی که معمولا این طور نیستند می‌تواند یک هشدار باشد.

۳. علائمی همچون شکم درد یا دیگر دردهای جسمانی

یکی از نشانه‌های رایج اضطراب در کودکان علائم تبدیلی یا روان‌تنی است. اختلال علائم عصب‌شناختی عملکردی به این معنا است که بدن بیم و ترس روحی را به علائم جسمانی تبدیل می‌کند. اگر فرزندتان از سردرد یا شکم‌درد می‌نالد، ممکن است علتش اضطراب باشد. به خصوص اگر این درد چندین روز یا هفته ادامه داشته باشد حتما باید بیشتر بررسی شود.

۴. تحریک‌پذیری

خشم یکی از ساده‌ترین راه‌های ابراز عواطف است و به نظر می‌رسد برای کسی که سخت تحت فشار است درمان هر دردی باشد. اگر کسی با یک اشتباه تحریکتان کند خشم به سادگی خودش را نشان می‌دهد.

کودکتان ممکن است نشانه‌های خشم و پرخاشگری را نشان دهد که جزئی از شخصیتش نبوده‌اند. این نشانه‌ها می‌توانند نگران‌کننده باشند، زیرا ممکن است در مدرسه یا خانه برایشان دردسرساز شوند. خشم و تحریک‌پذیری از نشانه‌های رایج اضطراب هستند که در کودکان بروز می‌کنند.

۵. بی‌قراری

آیا فرزندتان مدام در حال قدم زدن است، نگران به نظر می‌رسد، هنگام بازی به سختی تمرکز می‌کند، یا از غذا خوردن امتناع می‌کند؟ بی‌قراری از نشانه‌های آشفتگی درونی است. معمولاً بیان احساسات به صورت کلامی برای کودکان سخت است، از این رو آشفتگی و اضطراب خود را به صورت علائم رفتاری نشان می‌دهد.

۶. خودداری از خوابیدن

اضطراب همیشه در طول شب بدتر می‌شود و اگر فرزندتان از خوابیدن خودداری می‌کند، می‌تواند نشانه ترس و اضطراب باشد. ممکن است از تاریکی، سکوت، و انزوای کامل در طول شب بهراسد. اگر کودکتان ناگهان از خوابیدن امتناع می‌کند یا مدام درخواست آب می‌کند و چندبار دستشویی می‌رود تا بالاخره آرام بگیرد، ممکن است به خاطر اضطراب باشد.

۷. گریه کردن

برخی کودکان احساساتی‌تر از سایرین هستند. در نتیجه اگر کودکی بیش از حالت عادی گریه و زاری می‌کند می‌تواند نشانه اضطراب باشد. وقتی بار عاطفی روی دوش آن‌ها از حد توانشان بیشتر می‌شود ممکن است اینگونه فوران کنند تا آرام شوند. گریه کردن راه طبیعی بدن برای رهایی از پریشانی است.

۸. خودداری از رفتن به مدرسه یا دیگر فعالیت‌ها

آیا کودک خوش‌مشرب و شیرین زبان شما که گل سرسبد محافل بود حالا گوشه‌گیر شده است؟ احتمالا انتظارش را داشته‌اید که با افزایش سن بیشتر تنهایی را دوست داشته باشد، به ویژه در طول سال‌های نوجوانی. اضطراب انواع مختلفی دارد، و یکی از آن‌ها نوع اجتماعی است.

اضطراب اجتماعی می‌تواند زندگی را برای کسی که باید به مدرسه برود یا در دیگر فعالیت‌ها شرکت کند، بسیار سخت سازد. ممکن است از چیزهایی همچون مسخره شدن، به اندازه کافی خوب نبودن، یا ضایع شدن جلوی دیگران بترسند. اضطراب می‌تواند باعث شود فرد به هر چیزی فکر کند در حالی که درست نیستند.

اگر این وضعیت درمان نشود می‌تواند منجر به آگورافوبیا یا ترس از مکان‌های شلوغ شود.

۹. نگرانی از آینده

ترس از آینده با افزایش سن کودک و فکر کردن به مسیر آینده طبیعی است. با این حال، وقتی نمی‌توانند این نگرانی‌ها را کنترل کنند و زندگیشان را تحت‌الشعاع قرار می‌دهد می‌تواند یکی از نشانه‌های اضطراب در کودکان باشد. معمولا به والدین توصیه می‌شود اجازه ندهند فرزندانشان اخبار یا دیگر برنامه‌های حاوی خشونت را نگاه کنند. حتی سریال‌های جنایی نیز می‌تواند برای آن‌ها زیاده‌روی باشد. همچنین بر بازی‌های ویدئویی و وب سایت‌هایی که به آن‌ها سر می‌زنند نظارت داشته باشید.

۱۰. ترس‌های غیرمنطقی

کودکان معمولا ترس‌های غیرمنطقی مانند هیولاهای زیر تخت دارند. با اینکه تجربه برخی از این ترس‌ها طبیعی است، اما ممکن است به سادگی تمام زندگیشان را در بر بگیرند. دنیا عاشق مسائل ماوراءالطبیعه است، اما غرق شدن کودکان در این موضوعات می‌تواند برای آن‌ها زیاده‌روی و از علائم اضطراب باشد. حتما ترس‌های غیرمنطقی کودکانتان را جدی بگیرید و در سطحی که کودک بتواند بفهمد برایش توضیح دهید. این ترس‌ها می‌توانند منجر به اضطراب بسیار شوند و معمولا با نظارت بر ورودی‌های ذهنشان قابل پیش‌گیری هستند. با این حال برخی کودکان به صورت ژنتیکی در معرض اضطراب قرار دارند، پس باید بیشتر مراقب مسائلی باشید که در خانواده طرح می‌شود.

نکاتی مهم برای ازدواج درونگراها و برونگراها

تبیان: یکی از اتفاقات جالبی که در مورد زوج‌ها می‌افتد، جذب شدن آدم‌های متضاد به یکدیگر است. یکی از مصادیق این تضاد جذب شدن افراد درونگرا و برونگرا به یکدیگر است. این ازدواج را باید اتحاد دو قطب مخالفِ هم نامید زیرا قرار است دو انسان از دو دنیای متفاوت با علائق و سلیقه‌هایِ کاملاً متفاوت زیر یک سقف با یکدیگر زندگی کنند اما آیا چنین ازدواجی موفق خواهد بود؟

از نظر اکثر روانشناسان ازدواج یک فرد درونگرا با فرد برونگرا ممکن است اما یک شرط دارد و شرط آن آگاهی است. به این معنا که به عنوان یک فرد درونگرا یا برونگرا باید در مورد تیپ شخصیتی خود و همچنین تیپ شخصیتی طرف مقابلمان شناخت پیدا کنیم. این مسئله باعث می‌شود تا طرف مقابلمان را به خوبی درک کنیم.

تفاوت بین درونگرایی و برونگرایی چیست؟

تصور رایج از تفاوت بین این دو این است که یکی خجالتی و دیگری پرشوروحال است؛ این تصور اگرچه می‌تواند درست باشد اما یک قانون نیست. به عقیده کارل یونگ فیلسوف و روانپزشک سوئیسی، درجات مختلفی از درونگرایی و برونگرایی وجود دارد. بنابراین در اینجا مواردی که باید در مورد این دو تیپ شخصیتی بدانیم، آورده شده است:

بررسی وضعیت اجتماعی

کارل یونگ می‌گوید: «برونگراها از دنیای بیرون و درونگراها از زمان تنهایی انرژی می‌گیرند.» برونگراها دوست دارند بیشتر اوقات خود را در دورهمی‌ها و مهمانی‌ها بگذرانند تا با افرا جدید آشنا شده و مکان‌های جدیدی را تجربه کنند. غریبه برای افراد برونگرا یک کلمه بیگانه است اما افراد درونگرا از تنهایی بیشتر لذت می‌برند و اغلب دوست دارند از کانون توجه دیگران دور باشند. با وجود تفاوت اجتماعی این دو گروه این امکان وجود دارد که طرفین با یکدیگر توافق کنند تا در این مورد به تعادل برسند و در عین حال رابطه‌شان تقویت شود.

صحبت کردن

برونگراها معمولاً به راحتی می‌توانند مشکلات خود را با دیگران بیان کنند. آنها اغلب تمایل دارند احساسات، افکار و مسائل خود را بیان کنند. از سوی دیگر، درونگراها اصولاً کم‌حرف و ساکت هستند و مسائل را در درون خود تجزیه و تحلیل می‌کنند. از آنجایی که صحبت کردن در مورد مسائل و مدیریت اختلافات برای سلامت زندگی زناشویی ضروری است، در چنین مواردی لازم است تا فرد درونگرا از غار تنهایی خارج شده و از نظر عاطفی به همسرش نزدیک شود.

ریسک‌پذیری

برونگراها از خطر نمی‌ترسند. آنها ممکن است بیشتر از یک درونگرا درگیر رفتارهای پرخطر شوند. در واقع افراد برونگرا با ریسک‌پذیری دوپامین در مغزشان ترسح می‌شود و احساس خیلی خوبی پیدا می‌کنند اما درونگراها غالباً مزایا و معایب هر خطری را می‌سنجند. در این مورد، فرد درونگرا نمی‌تواند طرف مقابل خود را که شخصیتی برونگرا دارد، از ریسک کردن باز دارد اما او می‌تواند تشویق‌کننده بوده و به دنبال فرصت‌هایی برای حمایت از ریسک‌پذیری سالم باشد.

چگونه ازدواج درونگراها با برونگراها موفق خواهد بود؟

تفاوت‌های گفته شده ممکن است چیز بدی به نظر برسد اما به این نکته توجه داشته باشید که بر اساس نظرسنجی صورت گرفته از ۳۶۵ زوج با تیپ شخصیتی متفاوت، همه آنها گزارش دادند که ازدواج‌های شاد و پایداری دارند.

همچنین یک مطالعه نشان داد که تفاوت در تیپ‌های شخصیتی با مشکلات زناشویی ارتباطی ندارد و به‌طورخاص متضاد بودن در درونگرایی/ برونگرایی به هیچ وجه بر کیفیت ازدواج تأثیر منفی نمی‌گذارد اما برای موفقیت در ازدواج‌های این چنینی لازم است به نکات زیر توجه کنید:

رشد کنید

اگرچه تفاوت‌ها ممکن است زمینه افزایش اختلافات و درگیری‌ها را فراهم کند اما یک زوج درونگرا و برونگرا می‌توانند مکمل یکدیگر بوده و زمینه رشد همدیگر را به وجود آورند. بنابراین این شما هستید که انتخاب می‌کنید تفاوت‌ها را چگونه ببینید: عاملی برای افزایش تنش یا مسیری برای رشد و پیشرفت؟!

زوج‌هایی که در این بُعد متفاوت هستند می‌توانند چیزهای زیادی از یکدیگر بیاموزند. درونگراها می‌توانند هدفشان گسترش دنیای اجتماعی و کسب تجربیات جدید از دنیای بیرون باشد، در حالی که برون‌گراها می‌توانند خود را در حال ساختن دنیای درونی غنی‌تری بیابند.

از نقاط قوت یکدیگر استفاده کنید

اگر یکی از شما در موقعیت‌های اجتماعی خاص بهتر است و دیگری متفکرتر است و در تصمیم‌گیری‌ها با دقت بیشتری عمل می‌کند، بر روی آن نقاط قوت تمرکز کرده و از آنها استفاده کنید.

تفاوت‌ها را بپذیرید

به‌هیچ‌عنوان سعی نکنید تیپ شخصیتی طرف مقابلتان را شبیه خودتان کنید زیرا همین مسئله می‌تواند منجر به اختلافات شود. غالباً آدم‌های درونگرا بسته به شرایطی که در آن قرار می‌گیرند می‌توانند به آدم‌های برونگرایی تبدیل شوند، بگویند، بخندند و معاشرت کنند اما از آنجایی‌که این افراد ذاتاً درونگرا هستند، صرفاً بنا به شرایط تغییر وضعیت می‌دهند.

تفریحات دو گانه پیدا کنید

یکی از مشکلاتی که ممکن است در ازدواج درونگرا و برونگر منجر به بحث شود، تفاوت در تفریحات است اما با انتخاب تفریحات دو جانبه و همچنین تفریحاتی که مورد علاقه هر دو باشد، می‌توانید این تفاوت را مدیریت کنید. به‌عنوان‌مثال رفتن به کنار دریا را در نظر بیاورید. فرد برونگرا می‌تواند با فرزندانش مشغول آب بازی و والیبال ساحلی شود درحالی‌که همسر درونگرا می‌تواند در کنار خانواده باشد و کتاب بخواند. حتی گاهی لازم است یکی از طرفین، برخلاف میل باطنی خود به علاقه همسرش احترام بگذارد تا احساس بهتری بین آنها شکل بگیرید.

با هم حرف بزنید

این را به خاطر داشته باشید که اختلاف بین تمام زوج‌ها حتی زوج‌هایی که تیپ شخصیتی یکسانی هم دارند، وجود دارد اما زوج‌هایی موفق هستند که روی موارد اختلافشان کار کنند و سعی کنند به نقطه اشتراک برسند. بهترین راه برای شناخت و درک همدیگر حرف زدن است. این نکته را به خصوص درونگرا ها باید مدنظر داشته باشند که تا زمانی‌که افکارشان را به زبان نیاورند، نمی‌توانند طرف مقابلشان را از خواسته‌ها یا چیزهایی که دوست ندارند باخبر کنند. این افراد حتی اگر میانه خوبی با حرف زدن ندارند باید فکر و احساساتشان را روی کاغذ بیان کنند. همچنین افراد برونگرا هم باید به خاطر داشته باشند که مبادا با پرحرفی فرصت صحبت کردن از طرف مقابلشان را بگیرند و انرژی و انگیزه فرد درونگرا را از دست بدهند. در چنین رابطه‌ای هر دو طرف باید حواسشان به هم باشد.

طرح: عصرمردم

جدول شماره ۱۴۰۰/۲۴۸۲

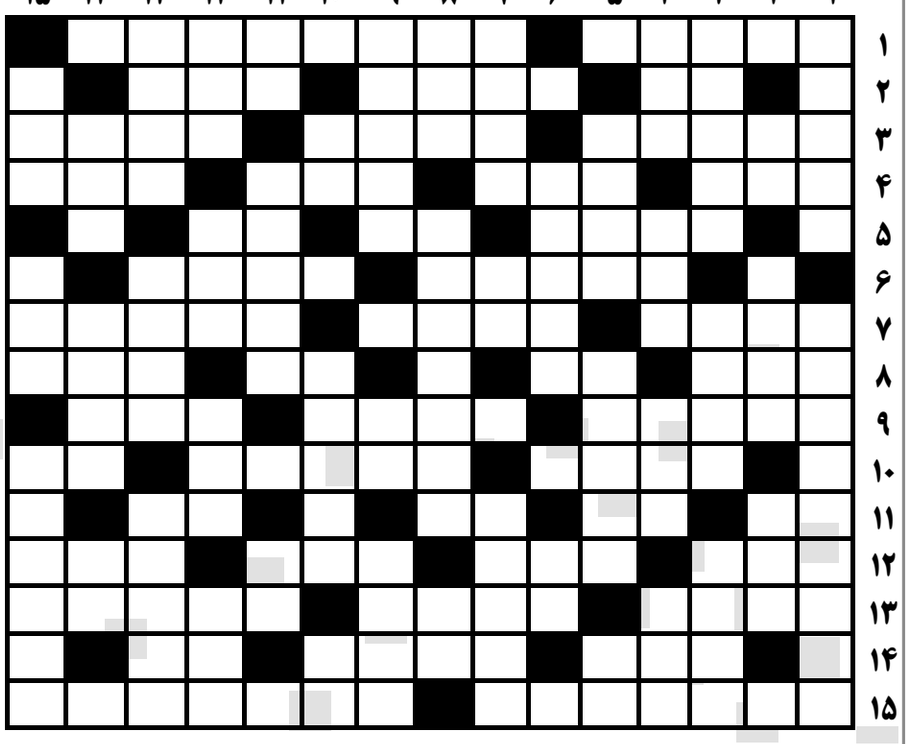

افقی:

۱-شهری در نزدیکی آباده- آبشاری معروف
۲-پهلو در گویش خودمانی- جایگاه- هشدار دهنده خودرو
۳-دســـت به کار- طولانی ترین شب سال- نوعی زیرانداز
۴-پسر عرب- پیغمبر کشتی ساز- بن مضارع از مصدر یافتن- کنده کاری روی سنگ
۵-از یک زبان بهتر اســـت- ضمیر اشاره به دور- صریح
۶-دورو- اینرسی
۷-سدر- راست- پایانی
۸-سنگینی- مکمل شلوار- بالا آمدن آب دریا- توانگری و فراخی
۹-نوعی پارچه- برده زن- تزویر
۱۰-گرد و خـــاک معلق در هوا- ابزارها- خاک کوزه گری
۱۱-صحت بی پایان- مدفن شاه عبدالعظیم حســـنی- حفاظ ســـیمانی چاه- علامت جمع در فارسی
۱۲-شهری مرزی در غرب ایران- جواب آن هوی است- سلاح ویرانگر- خورشید
۱۳-مثل و مانند- بی حرکت شدن و یخ زدن- شیطون و زیرک
۱۴-عینک تلقی- متخصص- از ماه های سرد سال
۱۵-در گذشته به قناد می گفتند- چوپانی

عمودی:

۱-به ابزار خانه می گویند- از توابع شهرستان رشت
۲-لیل- زیر کرسی می گذارند- فرمان
۳-نوعی رنگ ساختمانی- خروج هوای معده از دهان- بسیار ساده لوح
۴-بخشی از خراسان بزرگ در قدیم- میانه کوه را گویند- مـــادر باران- زمین انگلیسی
۵-پایتخت انگلیس- مستأجر به موجر می پردازد- طلا
۶-سرپرستی- خاموش
۷-زشت- دهان- روز گذشته
۸-اســـب و شـــیر دارند- بزرگ تر از دریا- یار دم بریده
۹-بازیگر کمدی- ســـوره ای قرآنی- عظیم
۱۰-تکـــرار اولین حـــرف- خرمگس معرکه- قلب
۱۱-صفحه اینترنتی- اثری از هنریک ایپسن- ریشه
۱۲-نهار- از حشرات انگلی- مخابره- نزاکت
۱۳-اطمینان قلبی- وادی پریشـــان- افراد شقی
۱۴-شلی- چپ- شراب
۱۵-جشـــن- معامله- فروشنده لوازم دست دوم

جواب جدول شماره ۱۴۰۰/۲۴۸۱

	۱	۲	۳	۴	۵	۶	۷	۸	۹	۱۰	۱۱	۱۲	۱۳	۱۴	۱۵
۱	ق	ل	ی	ا	ن	■	ن	م	ک	گ	ی	ر	ش	د	ن
۲	ا	■	ا	ن	■	ک	م	ی	ن	■	د	ا	م	■	م
۳	م	و	ر	ی	س	■	ر	ن	ا	ن	■	ج	ا	ر	ی
۴	و	ل	ا	■	ا	ی	ه	■	ر	ی	گ	■	ل	و	ن
۵	س	■	ن	ف	ت	ا	■	ب	ه	■	ا	س	■	م	■
۶	■	ه	■	ک	ا	م	ج	و	■	گ	ن	د	و	■	س
۷	ر	ن	د	ه	■	ف	و	م	ن	■	د	ر	ا	ز	ا
۸	ن	ر	و	■	ک	ت	■	گ	■	م	ی	■	ح	ا	ل
۹	گ	ی	ل	د	ا	■	ک	ر	ی	ه	■	خ	د	ر	■
۱۰	ی	■	ت	ی	ر	ه	■	د	م	ا	د	م	■	ی	ا
۱۱	ن	م	■	م	ی	■	م	ی	■	ب	■	س	و	■	م
۱۲	ک	ا	ج	■	ز	ن	ا	■	ک	ت	ه	■	ر	خ	ت
۱۳	م	ر	و	ه	■	م	ه	ا	ر	■	م	م	د	و	ح
۱۴	ا	■	ا	و	ر	■	و	ق	ا	ر	■	گ	س	■	ا
۱۵	ن	ا	ر	ا	س	ت	ی	■	ت	ا	ک	س	ت	ا	ن

دختران انـــــــار

به روایت: صمد بهرنگی

بهروز دهقانی

روزی بـــود، روزی نبـــود. زن پادشـــاهی بود که بچه نداشـــت یک روز در دل نذر کرد که اگر بچه‌ای داشـــته باشم، یک من عسل و یک من روغن می‌خرم و می‌دهم که او برای ماهیان دریا ببرد.

از قضا زد و زن آبســـتن شـــد و پس از نه ماه پسری زائید. پادشاه خیلی خوشحال شد و داد همه جا را چراغانی کردند.

پسر یک ساله شد، بعد دو ساله و پنج ساله که زن نذر و نیازش را به کلی فراموش کرد.

روزی پسر که حالا بیست و یک ساله شده بود به خانه آمـــد. زن نگاهی به قد و بالایـــش انداخت و به فکر فرو رفت با خودش گفت: ای دل غافل پســـرم بیست و یک ساله شده و من هنوز نذرم را ادا نکرده‌ام.

پسر وقتی که دید مادرش به فکر فرو رفته است گفت:

–مادر جان چه شده؟

گفت: پســـرم، هیچ، نذکر کرده بـــودم که اگر بچه‌ای داشته باشم یک من روغن و یک من عسل بخرم و بدهم ببرد برای ماهیان دریا.

گفت: این که چیزی نیست بده ببرم.

زن رفت یک من عســـل و یک من روغن خرید و داد به پسرش. پسر عســـل و روغن را برداشت رفت به کنار دریا، دید پیرزنی آنجا نشسته.

پیرزن گفت: پسر جان کجا داری می‌روی؟

گفت: مادر نذر کرده یک من عســـل و روغن آورده‌ام برای ماهیان دریا.

پیرزن گفت: ماهی حیوان زبان بســـته عسل و روغن را می‌خواهد بـــرای چه کار! آنها را بده به من به جان تو دعا می‌کنم.

پسر دید حرف بدی نمی‌زند گفت: باشد بگیر. عسل و روغن را به پیرزن داد. خواســـت برگردد که پیرزن گفت: الهی که دختران انار نصیبت شوند.

پسر گفت: ننه، دختران انار یعنی چه؟

پیرزن گفت: باغی اســـت پر از درختان انار، می‌روی آنجـــا همین که پایـــت را توی باغ گذاشـــتی، صداهای عجیب و غریبی به گوشـــت می‌رسد. یکی می‌گوید: نیا تو می‌کشمت!

دیگـــری می‌گویـــد: می‌زنمت! پشـــت ســـرت نگاه نمی‌کنی، می‌روی و چند تا انار می‌چینی و برمی‌گردی.

پســـر آمد و انارســـتان را پیدا کرد. چهل تا انار چید و برگشـــت سر راه یکی را پاره کرد دختر قشنگی از تویش درآمد گفت: نان، آب!

پسر آب و نان نداشت که به او بدهد. دختر افتاد و مرد. چند دقیقه بعد یک انار دیگر را پاره کرد و دختر قشنگی از توش درآمد گفت: نان، آب.

این یکی هم افتاد و مـــرد و همه دخترها مردند. ماند یک انار حالا پسر کنار چشمه‌ای رسیده بود. انار آخری را پاره کرد دختر قشنگی از توش درآمد. نان و آب خواست. پســـر زود آبش داد. دختر ســـرا پا برهنـــه بود فقط یک گردنبند به گردن داشت.

پســـر با خود گفت: این را کـــه اینجوری نمی‌توانم به شهر ببرم، باید برم برایش از شهر لباس بیاورم.

هرچقدر دختـــر اصرار کرد که او را هـــم با خود ببرد قبول نکرد.

درخـــت نارنجی آنجا بود دختر گفـــت: درخت نارنجم ســـرت را خم کن. نارنج خم شـــد دختر پایش را گذاشت روی شاخه‌ها و رفت بالای درخت نشست.

کمی بعد دده سیاهی که چشم‌هایش هم چپ بود آمد تـــا کوزه‌اش را آب کند. عکس دختر را در آب دید، خیال کرد عکس خودش اســـت. گفت: من این قدر خوشگل و قشنگ باشم، آن وقت بیایم برای خانمم کوزه آب کنم؟

کوزه را به سنگ زد و شکست. برگشت خانه.

خانم گفت: کوزه را چه کار کردی؟

گفت: خانمم از دستم افتاد و شکست.

خانم گفت: کهنه بچه را بردار و بشوی.

دده ســـیاه کهنه‌ها را برداشت و آمد به آب چشمه باز عکس دختر را در آب دید گفت: من این قدر خوشـــگل و قشنگ باشم. آن وقت بیایم برای خانم کهنه بشویم؟

کهنه‌ها را به دم آب داد و برگشت.

خانم گفت: کهنه‌ها چطور شد؟

گفت: خانم، من این قدر خوشـــگل و قشنگ باشم آن وقت بیایم برای تو کهنه بشویم؟

خانم گفت: مرده‌شـــوی آن ترکیبـــت را ببرند. با آن لب‌هـــای کلفت. برو تـــوی آینه نگاه کـــن ببین چقدر خوشگلی؟

حـــالا بچه را بگیـــر ببر پاهایش را بشـــور، که دوباره عکس دختر را در آب دید.

درآمد و گفت: من این قدر خوشگل و قشنگ باشم آن وقت بیایم برای خانم بچه بشورم!

آمد که بچه را پاره کند که دختر انار دلش ســـوخت و به صدا درآمد که آهای دختر، امت محمد اســـت کاریش نکن.

دده سیاه ســـرش را بلند کرد دید دختر لخت و عوری بالای درخت نشسته، مثل پنجه آفتاب.

زود بچه را برد به خانه و به خانم ســـپرد و برگشـــت. گفت: خانم بگذار من هم بیایم پهلوی تو.

آن قـــدر التماس کـــرد و قربان صدقـــه‌اش رفت تا آخر ســـر دختر موهایش را باز کرد و پائین فرســـتاد. دده سیاه موهایش را گرفت و بالا رفت و گفت: خانم تو اینجا چه می‌کنی؟

دختر گفت: من دختر انارم. شـــوهرم رفته لباس بیاورد و مرا ببرد.

دده ســـیاه گفت: این گردنبند چیســـت که به گردن بسته‌ای؟

گفت: جان من توی این گردن‌بند اســـت، اگر آن را از گردنم باز کنند می‌میرم.

دده سیاه گفت: خانم بیا سرت را بجورم.

گفت: توی سرما از آن چیزها پیدا نمی‌شود.

دده ســـیاه آنقدر التماس کرد دختر نخواست دلش را بشـــکند و رضایت داد. دده سیاه یواشـــکی گردنبند را از گردنش باز کرد و او را پرت کرد توی آب. دختر به صورت درخت نسترنی درآمد و لب چشمه ایستاد.

کمی بعد پسر برگشت و گفت: بیا پائین برویم.

دده ســـیاه گفت: من که نمی‌توانم از این درخت بلند پائین بیایم.

پسر گفت: مگر خودت نگفتی «درخت نارنجم، سرت را خم کن» نارنج هم خم می‌شود؟

دده ســـیاه گفت آن وقـــت خم می‌شـــد حالا دلش نمی‌خواهد خم بشود.

پســـر بالای درخت رفـــت، او را پائین آورد. گفت این لباس‌ها را از کجا پیدا کرده‌ای؟

گفت: از یک دده سیاه امانت گرفته‌ام.

پسر گفت: رنگ صورتت چرا این جور سیاه شده؟

دده سیاه گفت: از باد و آفتاب.

پسر گفت: چشم هایت چرا چپ شده؟

دده سیاه گفت: از بس که چشم به راه تو دوختم.

پسر گفت: پاهایت چرا این جور پت و پهن شده؟

دده سیاه گفت: از بس که بلند شدم و نشستم.

پســـر دیگر چیزی نگفت یک دسته گل نسترن چید و دده سیاه را برداشت و به راه افتاد.

دده سیاه دید که همه‌اش با عرقچین ور می‌رود و هیچ اعتنایی به او ندارد. عرقچین را از دســـتش گرفت و پرت کرد. پســـر دنبال عرقچین رفت دید کبوتر قشنگی آنجا نشسته کبوتر را برداشت و به راه افتاد تا رسیدند به خانه. مردم که دده ســـیاه را دیدند گفتند: این دده سیاه که این قدر فیس و افاده نمی‌خواهد!

پسر به رویش نیاورد و عروسی‌اش را بی‌سر و صدا راه انداخت. چند روز بعد دده ســـیاه دید پسر سرش به کبوتر گرم است و هیچ اعتنایی به او ندارد. گفت: من ویار دارم، باید کبوتر را سر ببری تا من گوشتش را بخورم.

پسر گفت هرچند تا کبوتر بخواهی بگو برایت بیاورند.

دده ســـیاه گفت: من دلم می‌خواهد تنها گوشت این کبوتر را بخورم.

پســـر قبول نکرد. یک روز که در خانه نبود دده سیاه با ناز و غمزه به پادشـــاه گفت: من ویار دارم اما پســـرت نمی‌گذارد این کبوتر را ســـر ببرند. پادشاه داد سر کبوتر را بریدنـــد. از جایی که خونش ریخته بود، چناری روئید و قد کشید.

وقتی که پسر برگشـــت از چنار خوشش آمد. همیشه دور و برش می‌پلکید و با آن ور می‌رفت.

دده ســـیاه ناظر این جریان بـــود دو پایش را در یک کفـــش کرد که باید این درخت را ببـــری و برای بچه‌ام گهواره درست کنی.

پســـر گفت: قطحی چوب که نیامده، از هر درختی که بخواهی می‌دهم برایت گهواره درست کنند.

باز روزی که پسر به شـــکار رفته بود، دده سیاه پیش پادشاه آمد و ماجرا را تعریف کرد.

پادشاه دســـتور داد درخت را ببرند و گهواره‌ای درست کنند. یک تکه از آن باقی مانده بود که آن را به گوشه‌ای انداخته بودند.

پیرزنی که گاهگاهی به خانه پادشـــاه می‌آمد و رخت می‌شســـت خانه را آب و جـــارو می‌کرد تکه چوب را که دید از آن خوشش آمد گفت: خانم این را بده ببرم بگذارم زیر دوکم.

دده سیاه گفت: بردار و ببر.

پیرزن تکه چوب را آورد گذاشت زیر دوکش.

فردا عصر که از ســـر کار به خانه برگشت دید همه جا مثل دســـته گل تمیز و آب و جارو شده با خودش گفت: حتماً زیر این کاسه نیم کاسه‌ای هست.

فردا پشت پرده‌ای پنهان شد دید دختری از چوب زیر دوک بیرون آمد و همه جا را آب و جارو کرد بعد خواست برگردد ســـر جایش که پیرزن از پشت پرده آمد بیرون و گفـــت: تو را به خدا نرو. من هم هیـــچ کس را ندارم. بیا دختر من باش. دختر دیگـــر توی چوب نرفت و در خانه پیرزن ماندگار شد.

روزی در شهر جار زدند که هر کس می‌تواند بیاید و از ایلخی پادشاه اسبی بگیرد و پرورش بدهد.

دختر به پیرزن گفت: تو هم برو یکی بگیر.

پیـــرزن گفت: آخر ما که جو و علوفه نداریم به اســـب بدهیم.

دختر گفت: تو کارت نباشد.

پیرزن بلند شـــد و آمد پیش پادشـــاه گفـــت: یکی از اسب‌هایت را هم به من بده.

پادشـــاه گفت: ننه، تو که علوفه‌ای نداری، اســـب را می‌خواهی چه کار؟

گفت: دختر یکـــی یکدانه‌ام دلش می‌خواهد اســـبی داشته باشد.

پادشاه برای این که دل پیرزن را نشکند به ایلخی‌بانش گفت: اسب مردنی و چلاقی برای پیرزن پیدا کند که زنده ماند، ماند، مرد هم مرد.

پیرزن اســـب را برداشت و به خانه آورد. تا دست دختر به پشتش خورد، شد یک اسب درست و حسابی.

دختر زلف‌هایش را به آب زد و در حیاط پاشـــید همه جا علف سبز شد.

چند ماه بعد پادشاه گفت: بروید اسب‌ها را بیاورید.

اســـب‌ها را جمع کردنـــد. آمدند به خانـــه پیرزن که ببیند اســـبش مرده یا زنده است. دیدند اسب چنان شیهه می‌کشـــد که زهره آدم آب می‌شود. رفتند به طویله که بیرونش بیاورند. اســـب هر کس که جلو می‌آمد شـــل و پل می‌کرد. غلام‌های پادشـــاه گفتند آخر ننه جان ما که حریف این اســـب نمی‌شویم، یکی بیاید اسب را از طویله بکشد بیرون تا ما آن را ببریم.

دختر آمد و دستی به پشت اسب کشید و گفت: حیوان زبان بســـته بیا برو از صاحبت چـــه وفایی دیدم که از تو ببینم. غلام‌ها اسب را برداشته و بردند.

***

بشنوید روزی هم گردن‌بند مروارید دده سیاه پاره شد. کسی نتوانست نخش کند. دختر گفت: ننه برو به پادشاه بگو من می‌توانم مرواریدها را نخ کنم.

پادشاه گفت: دختر را بیاور اینجا.

دختر آمد پیش پادشـــاه. پادشـــاه گفت: تو می‌توانی مرواریدها را نخ کنی؟

دختر گفت: بله می‌توانم. اما به شـــرط اینکه تا همه را نخ نکرده‌ام هیچ کس از اتاق بیرون نرود.

پسر پادشـــاه گفت: هر کس می‌خواهد به حیاط برود، زودتـــر برود تا ایـــن مرواریدها را نخ نکـــرده‌ام در را باز نخواهم کرد.

در را از تـــو قفل کرد و نشســـت. دختـــر مرواریدها را جلوش چید و نخ را در دست گرفت و شروع کرد:

–من انـــاری بـــودم بـــالای درختی، آهـــای، آهای مرواریدهایم. پســـر پادشـــاه آمد و مرا چید. آهای آهای مرواریدهایم. آورد مرا روی درخت نارنج گذاشـــت. آهای آهای مرواریدهایم. دده ســـیاهی آمد و گردن بند مرا باز کرد، آهای آهای مرواریدهایم....

گفت و گفت تا رسید به اینجا...

دده ســـیاه گفت: خوب دیگه بس اســـت، گردن‌بند را نخواستم. دختر اعتنایی نکرد و ادامه داد:

–دده ســـیاه مرا تـــوی آب انداخت و مـــن یک بوته نسترن شدم. آهای آهای مرواریدهایم. دده سیاه دید پسر همه‌اش به من ور می‌رود گل‌ها را پرپر کرد. آهای آهای مرواریدهایم. من شـــدم یک عرقچین. دده ســـیاه مرا از دســـت پسر گرفت به زمین انداخت. من شدم یک کبوتر. آهای آهای مرواریدهایم. دده ســـیاه ویار کرد سرم را داد بریدند.

آهای آهای مرواریدهایم. من شـــدم یک درخت چنار. آهای آهای مرواریدهایم.

باز دده ســـیاه گفـــت: خوب، خوب دیگه بس اســـت. گردن‌بند را نخواستیم. دختر اعتنایی نکرد و ادامه داد:

–درخـــت چنـــار را داد بریدند برای بچـــه‌اش گهواره درســـت کردند. آهای آهای مرواریدهایم. پیرزنی آمد و یک تکه از چوبش را برداشـــت و به خانه‌اش برد. آهای آهای مرواریدهایم. من شـــدم دختر پیرزن. آهای آهای مرواریدهایم. پادشاه یک اسب مردنی و لاغر به ما داد که پرورش بدهیم. آهای آهـــای مرواریدهایم. بعد گردن‌بند دده سیاه پاره شد. آهای آهای مرواریدهایم.

دده ســـیاه بلند شـــد فریاد کشید وای شـــکمم، وای شکمم. در را باز کنید تا بیرون بروم.

پسر پادشاه گفت: تا تمام مرواریدها نخ نشده هیچ‌کس نباید بیرون برود.

دختر ادامه داد هیچ کس نتوانست آن را نخ کند. آهای آهـــای مرواریدهایم. پیرزن گفت: این کار از ما ســـاخته نیســـت. اما دختر دســـت بردار نبود. آخر پیرزن رفت به پادشاه خبر داد. آهای آهای مرواریدهایم.

پادشاه دختر را خواست و گفت: تو می‌توانی مرواریدها را نخ کنی؟

دختر گفت: بله، اما به شرط اینکه تا همه را نخ نکرده‌ام کسی از اتاق بیرون نرود. آهای آهای مرواریدهایم!

با هر آهای، آهای گفتـــن چند تا از مرواریدها پهلوی قم قرار می‌گرفت، تا اینکه همه نخ شـــد. دختر گردن‌بند را به طرف دده سیاه پرت کرد و گفت: بردار، به صاحبش چه وفایی کرد که به تو بکند!

پسر پادشاه که متوجه شده بود که این همان دختر انار است. پیشانیش را بوســـید و داد دده سیاه را به دم اسب چموش بستند و ول کردند به صحرا.

بعد هفت شـــبانه روز جشن گرفتند و همه نشستند به شادی و به مراد دلشان رسیدند.

منبـــع: افســـانه‌های آذربایجان– بـــه روایت: صمد بهرنگی. بهروز دهقانی– چاپ سوم ۱۳۸۱

برای شما خوانده‌ایم

ابوالقاسم فقیری

ایـــن بیت‌هـــا را در داخـــل اتوبوس‌ها یا تاکســـی‌ها می‌نویسند.

مفردات

آنقدر گرم است بازار مکافات عمل
دیده گر بینا بود هر روز، روز محشر است

**

ای که بر مرکب تازنده سواری هشدار
که دگر مرکبی از پشت سرت می‌آید

**

بالای سرم نام تو را نقش نمودم «یاعلی»
یعنی که سر من به فدای قدم تو «یا علی»

**

تا توانی رفع غم از خاطر غمناک کن
در جهان گریاندن آسان است، اشکی پاک کن

**

تیغ بران گر به دستت داد دست روزگار
هر چه می‌خواهی بکن، اما مبر نان کسی

**

دانی که خدا چرا تو را داده دو دست؟
من معتقدم که اندر این سرّی هست
یک دست به کار خویشتن پردازی
با دست دگر ز دیگران گیری دست

**

دست حاجت ز درِ ناکس و کس کوته کن
آخر این دست بلند تو هنرها دارد

**

زهر است عطای خلق هر چند دوا باشد
حاجت ز که می‌خواهی، جایی که خدا باشد

**

گر بخواهی شاد و خندان بگذری از روی پل
مست و بی‌تقوا و خواب‌آلود مشین در پشت رُل«۱»

**

مدعی خواست که از بیخ کند، ریشه ما
غافل از آنکه خدا هست در اندیشه ما

**

می‌کنم رانندگی دارم توکل بر خدا
از خطر محفوظ دارم هست، شاه رضا

**

هر که باشد نظرش در پی ناموس کسان
پی ناموس وی افتد نظر بوالهوسان

**

در غریبی ماندن و حیران و سرگردان شدن
بهتر است اندر وطن محتاج نامردان شدن

**

در حقیقت مالک اصلی خداست
این امانت بهر روزی دست ماست

**

بلی قدر چمن را بلبل افسرده می‌داند
غم مرگ برادر را برادر مرده می‌داند

**

ز کوشش‌های عباس و سکینه گشت معلومم
که قدر آب را لعل لب پژمرده می‌داند«۲»

**

روی جام سقاها می‌نویسند:
هر که آبی ز جام ما نوشد
خلعت از شاه کربلا پوشد

**

آبی بنوش لعنت حق بر یزید کن
جان را فدای مرقد شاه شهید کن

**

فخرم همین بس است ز اصناف محترم
قصابم و نسب ز جوانمرد می‌برم«۳»

**

هر که دارد امانتی موجود
بسپارد به بنده وقت ورود
نسپارد اگر شود مفقود
بنده مسئول آن نخواهم بود

پی‌نویس:

۱–مشین= منشین– رُل= فرمان اتومبیل

۲–این شـــعر هم اکنون به خط نســـتعلیق روی کاشی ســـردر آب انبار قائم مقام واقع در اول کوچه ملک خیابان علیا «مشهد» نقش شده است.

۳–این شـــعر اشـــاره دارد به قصاب جوانمـــرد که خود حکایتی دارد

۴–در شیراز هم این شعر ســـر بینه حمام‌ها سابقا دیده می‌شد.

منبع: عقاید و رســـوم عامه مردم خراسان– تألیف: زنده‌یاد ابراهیم شکورزاده

مادر در سروده‌های ایرج میرزا

ابوالقاسم فقیری

ایرج میرزا خراسانی است. شـــعرش ساده، روان و به مردم نزدیک است. حرف دل مردم را می‌زند. از این جهت سروده‌هایش به دل می‌نشیند. کمتر اهل فرهنگی است که شعری از او را نخوانده باشد. بعضی از اشعارش حالت حکایت دارد گویی داستانی را می‌خوانی.

«مادر» در شـــعر او مقدس است. اشـــعاری در ارتباط با مادر دارد که آنها را می‌خوانید. این شـــیفتگی به مادر را در کارش می‌بینید. به جرأت می‌توان گفت در گرامیداشت «مادر» او بیشترین سهم را دارد.

***

آخ پای پسرم خورد به سنگ

داد معشوقه به عاشق پیغام
که کند مادر تو با من جنگ
مادر سنگ دلت تا زنده است
شهد در کام من و تو است شرنگ
عاشق بی خرد ناهنجار
نه بَل آن عاشق بی عصمت و ننگ
حرمت مادری از یاد ببرد
خیره از شراب و مجنون از بنگ
رفت و مادر را افکند به خاک
سینه بدرید و دل آورد به چنگ
دید کز آن دل آغشته به خون
آید آهسته برون این آهنگ
آه دست پسرم یافت خراش
آخ پای پسرم خورد به سنگ

***

تا هستم و هست دارمش دوست

گویند مرا چو زاد مادر
پستان به دهان گرفتن آموخت
شب ها بر گاهواره من
بیدار نشست و خفتن آموخت
لبخند نهاد بر لب من
بر غنچه گل شکفتن آموخت
دستم بگرفت و پا به پا برد
تا شیوه راه رفتن آموخت
یک حرف و دو حرف بر زبانم
الفاظ نهاد و گفتن آموخت
پس هستی من ز هستی اوست
تا هستم و هست دارمش دوست

***

بیچاره مادر

پسر رو قدر مادر دان که دائم
کشد رنج پسر بیچاره مادر
نگهداری کنه نه ماه و نه روز
تو را چون جان به بر بیچاره مادر
برو بیش از پدر خواهَش که خواهد
تو را بیش از پدر بیچاره مادر
سپس چون پا گرفتی تا نیفتی
خورد غم بیشتر بیچاره مادر
به مکتب چون روی تا باز گردی
بود چشمش به در بیچاره مادر
نبیند هیچ کس زحمت به دنیا
ز مادر بیشتر بیچاره مادر
تمام حاصلش از زحمت این است
که دارد یک پسر بیچاره مادر

نیازمندیهای عصرمردم آگهی می‌پذیرد
۳۲۳۰۹۲۹۰ ۳۲۳۴۱۰۰۱ ۳۲۳۴۱۰۰۰
۳۲۳۰۳۸۳۰-۳۲۳۰۰۳۳۷

آگهی تجدید مناقصه عمومی
۱۴۰۰-۹۰۱

نوبت اول: ۱۴۰۰/۹/۲ روزنامه طلوع
نوبت دوم: ۱۴۰۰/۹/۳ روزنامه عصرمردم

شهرداری منطقه شش در نظر دارد اجرای پل عابر پیاده در شهرک دینکان (کمربندی شیراز-بزرگراه امام خمینی) از طریق مناقصه عمومی به پیمانکار واجد شرایط واگذار نماید. لذا از کلیه پیمانکاران دارای شرایط ذیل دعوت بعمل می آید. با توجه به موارد ذیل جهت اخذ اسناد مناقصه به آدرس: شیراز گلدشت معالی‌آباد- شهرداری منطقه شش مراجعه نمایند. ضمناً در صورت نیاز به اطلاعات بیشتر شماره تلفن: ۷۱۳۶۳۹۱۶۹۹آماده پاسخ گویی می‌باشد.

شرایط شرکت کنندگان : اشخاص حقوقی دارای حداقل رتبه ۵ در رشته ابنیه یا راه و ترابری از سازمان برنامه و بودجه

- مبلغ برآورد: ۳۸,۹۳۰,۶۷۰,۰۹۸ریال
- مدت قرارداد : ٤ ماه
- محل انجام کار: کمربندی شیراز-بزرگراه امام خمینی
- مبلغ تضمین شرکت در مناقصه ۲,۰۰۰,۰۰۰,۰۰۰ ریال بصورت ضمانت‌نامه بانکی یا فیش واریزی نقدی بحساب سپرده بانک شهر شعبه پاسداران شماره حساب ۱۰۰۷۸۵۰۰۲۸۷۳بنام شهرداری منطقه شش برندگان اول و دوم مناقصه هرگاه حاضر به انعقاد قرارداد نشوند سپرده آنان به ترتیب ضبط خواهد شد.
- در زمان انعقاد قرارداد ۵ درصد مبلغ پیشنهادی بعنوان ضمانت حسن اجرای تعهدات بصورت ضمانت نامه بانکی اخذ می گردد.
- آخرین مهلت تسلیم پیشنهادات: پایان وقت اداری مورخ۱۴۰۰/۰۹/۱۵ به آدرس شیراز گلدشت معالی آباد- شهرداری منطقه شش می‌باشد.
- تاریخ بازگشایی پاکات: ساعت ۱۳:۰۰مورخ ۱۴۰۰/۹/۱۷در محل شیرازچهارراه خلدبرین، اداره کل حقوقی شهرداری شیراز می باشد.
- مدت اعتبار پیشنهادها ۳ماه می باشد.
- هیچگونه وجهی بابت پیش پرداخت به این پروژه تعلق نمی گیرد.
- بدیهی است هزینه آگهی بعهده برنده مناقصه خواهد بود.
- شهرداری در رد یک یا تمام پیشنهادها مختار میباشد در اینصورت سپرده ها مسترد می گردد.
- شرکت در مناقصه ودادن پیشنهاد به منزله قبول شروط و تکالیف شهرداری موضوع ماده ۱۰ آئین نامه معاملات شهرداری می باشد.
- سایر اطلاعات و جزئیات مربوط به مناقصه در اسناد مناقصه مندرج است.
- آگهی و اطلاعات مربوط به مناقصه از طریق سایت https://portal.shiraz.ir قابل مشاهده می باشد.

شناسه آگهی: ۱۲۲۵۵۱۹

اداره کل ارتباطات و امور بین الملل شهرداری شیراز

آگهی مناقصه عمومی
۱۴۰۰-۸۹۸

نوبت اول: ۱٤۰۰/۰۹/۰۲ روزنامه خبرجنوب
نوبت دوم: ۱٤۰۰/۰۹/۰۳ روزنامه عصرمردم

شهرداری شیراز در نظر دارد عملیات اجرای تعمیرات تخصصی زیر عرشه پل های سواره رو (پلهای دلاوران، سلمان فارسی، نمازی، پل آفرینش، محلاتی، برف فروشان، پرویزی و غیره) را با برآورد اولیه ۹۰/۰۷۱/۱۷۹/۲۹۲ ریال از طریق مناقصه عمومی به پیمانکار واجد شرایط واگذار نماید. لذا از کلیه پیمانکاران حقوقی دارای حداقل پایه ۵ در رشته راه و با سابقه کافی در این زمینه دعوت بعمل می آید با توجه به موارد ذیل جهت اخذ اسناد مناقصه به آدرس: خیابان ساحلی شرقی- نبش خیابان راهنمایی- ساختمان جدید شهرداری شیراز حوزه معاونت فنی و عمرانی - طبقه پنجم- امور قراردادها ویا از طریق سایت vendor.shiraz.ir و یا سامانه شفافیت شهرداری شیراز اقدام نمایند.

مدت انجام کار ۱۲ ماه

- مبلغ تضمین شرکت در مناقصه ٤/٥٠٤/٠٠٠/٠٠٠ ریال بصورت ضمانت‌نامه بانکی یا فیش واریزی نقدی بحساب سپرده ۱۰۰۱۵۸۲۷۶۵ بانک شهر شعبه قصردشت بنام معاونت فنی و عمرانی شهرداری شیراز
- برندگان اول و دوم مناقصه هرگاه حاضر به انعقاد قرارداد نشوند سپرده آنان به ترتیب ضبط خواهد شد.
- در زمان انعقاد قرارداد ۵ درصد مبلغ پیشنهادی بعنوان تضمین انجام تعهدات بصورت ضمانت نامه بانکی اخذ می‌گردد.
- آخرین مهلت تسلیم پیشنهادات ساعت ۱٤:۱۵ روز سه شنبه مورخ ۱٤۰۰/۰۹/۱۶ می باشد.
- تاریخ بازگشایی پاکات ساعت ۱۳ روز چهارشنبه مورخ ۱٤۰۰/۰۹/۱۷ می باشد.
- محل برگزاری کمیسیون مناقصه سالن جلسات اداره کل حقوقی شهرداری شیراز- واقع در چهار راه خلدبرین می باشد.
- مدت اعتبار پیشنهادها سه ماه می باشد.
- پیش پرداخت داده نخواهد شد.
- بدیهی است هزینه آگهی بعهده برنده مناقصه خواهد بود و شهرداری در رد یک یا تمام پیشنهادها مختار می‌باشد.
- کلیه متقاضیان شرکت در مناقصه، موظف به ثبت نام در سایت vendor.shiraz.ir می باشند.
- شرکت در مناقصه و دادن پیشنهاد به منزله قبول شروط و تکالیف شهرداری موضوع ماده ۱۰ آئین نامه معاملات شهرداری می باشد.
- سایر اطلاعات و جزئیات مربوط به مناقصه در اسناد مناقصه مندرج است.

شناسه آگهی: ۱۲۲۵۵۱۵

اداره کل ارتباطات و امور بین الملل شهرداری شیراز

برگ سبز خودرو سواری پراید جی ال ایکس ای مدل ۱۳۸۵ به رنگ سفید به نام کلثوم کاهدی به شماره پلاک ۴۳۲د۱۲ایران ۶۳ به شماره موتور ۱٤٤۷۹۹۵۵ و شماره شاسی S۱٤۱۲۲۸۵۷۶۷۷۰٤ مفقود گردیده و از درجه اعتبار ساقط می باشد.

آگهی مناقصه تجدید عمومی
۱۴۰۰-۸۹۶

نوبت اول: ۱٤۰۰/۰۹/۰۲ روزنامه شیراز نوین
نوبت دوم: ۱٤۰۰/۰۹/۰۳روزنامه عصرمردم

شهرداری منطقه شش در نظر داردنسبت به خرید تجهیزات ترافیکی از طریق مناقصه عمومی وبراساس مشخصات مندرج در اسناد مناقصه اقدام نماید. لذا از کلیه پیمانکاران واجد شرایط، دعوت بعمل می آید با توجه به موارد ذیل جهت اخذ اسناد مناقصه به آدرس: شیراز گلدشت معالی آباد- شهرداری منطقه شش مراجعه نمایند. ضمنا درصورت نیاز به اطلاعات بیشتر شماره تلفن ۷۱۳۶۳۹۱۶۹۹ آماده پاسخ گویی می‌باشد.

شرایط شرکت کنندگان:
کلیه تولید کنندگان و فروشندگان دارای پروانه بهره برداری از وزارت صمت یا صنف مربوطه همراه با سابقه مرتبط
مبلغ برآورد اولیه: ۶,٤۰۲,۰۰۰,۰۰۰ریال

- مدت قرارداد: یک ماه
- محل تحویل کالا : انبار شهرداری منطقه شش
- مبلغ تضمین شرکت در مناقصه ۳۲۱,۰۰۰,۰۰۰ ریال بصورت ضمانت‌نامه بانکی یا فیش واریزی نقدی بحساب سپرده بانک شهر شعبه پاسداران شماره حساب ۱۰۰۷۸۵۰۰۲۸۷۳ بنام شهرداری شیراز
- برندگان اول و دوم مناقصه هرگاه حاضر به انعقاد قرارداد نشوند سپرده آنان به ترتیب ضبط خواهد شد.
- در زمان انعقاد قرارداد ۱۰ درصد مبلغ پیشنهادی بعنوان ضمانت حسن اجرای تعهدات بصورت ضمانت نامه بانکی اخذ می گردد.
- هیچگونه وجهی بابت پیش پرداخت به این پروژه تعلق نمی گیرد.
- جهت اخذ اسناد مناقصه، از طریق مراجعه به سایت معاملات شهرداری شیراز به آدرس PMIS.SHIRAZ.IR یا از طریق مراجعه حضوری به آدرس:(شیراز گلدشت معالی آباد- شهرداری منطقه شش) اقدام گردد.
- آخرین مهلت تحویل پاکات : پایان وقت اداری مورخ ۱٤۰۰/۹/۱۵به شیراز گلدشت معالی آباد- شهرداری منطقه شش می باشد.
- تاریخ برگزاری کمیسیون معاملات: ساعت ۱٤:۰۰مورخ ۱٤۰۰/۹/۱۷ در محل شیراز، چهارراه خلدبرین، اداره کل حقوقی شهرداری شیراز می‌باشد.
- مدت اعتبار پیشنهادها (۳ماه) می باشد.
- بدیهی است هزینه آگهی بعهده برنده مناقصه خواهد بود و شهرداری در رد یک یا تمام پیشنهادات مختار می‌باشد.
- سایر اطلاعات و جزئیات مربوط به مناقصه در اسناد مناقصه مندرج است.
- آگهی و اطلاعات مربوط به مناقصه از طریق سایت https://shaffaf.shiraz.ir قابل مشاهده می باشد.

شناسه آگهی: ۱۲۲۵۵۰۹

اداره کل ارتباطات و امور بین الملل شهرداری شیراز

آگهی دعوت مجمع عمومی عادی به طور فوق العاده نوبت اول

تاریخ انتشار: ۱۴۰۰/۹/۳

جلسه مجمع عمومی عادی به طور فوق العاده نوبت اول شرکت تعاونی تأمین نیاز دفاتر تاکسی تلفنی، مؤسسات اتومبیل کرایه، گردشگری و پیک موتوری شیراز و حومه رأس ساعت ۱۰ روز سه شنبه مورخ ۱۴۰۰/۱۰/۷ در محل دفتر شرکت تعاونی واقع در بلوار زرهی خیابان شبان انتهای کوچه ۳ تشکیل می گردد. لذا از کلیه اعضا دعوت می شود رأس ساعت مقرر در محل مذکور حضور بهم رسانند. در صورتی که حضور عضوی به هر دلیل میسر نباشد می تواند استفاده از حضور و اعمال رأی خود را به موجب وکالت رسمی و محضری تنظیم شده در دفاتر اسناد رسمی به فرد دیگری واگذار نماید. در هر صورت تعداد آرای وکالتی هر عضو حداکثر ۳ رأی و هر شخص غیرعضو تنها یک رأی خواهد بود. داوطلبان تصدی هیأت مدیره و بازرسی موظفند ظرف مدت یک هفته از تاریخ انتشار آگهی به دفتر شرکت مراجعه و فرم داوطلبی را تکمیل نمایند.

مدارک لازم: یک قطعه عکس ۴*۳، فتوکپی شناسنامه، فتوکپی کارت ملی، فتوکپی مدرک تحصیلی، تعیین وضعیت نظام وظیفه (کارت پایان خدمت یا معافیت) سوابق مدیریتی
آوردن ماسک و دستکش جهت رعایت پروتکلهای بهداشتی الزامی است.

دستور جلسه:
۱-قرائت گزارش کتبی هیأت مدیره و بازرس از عملکرد شرکت در سال ۹۹ قابل رؤیت در سامانه جامع و هوشمند بخش تعاون
۲-بررسی و تصویب صورتهای مالی تا سال ۹۹ و آخرین سرمایه اعضا قابل رؤیت در سامانه جامع و هوشمند بخش تعاون
۳-بررسی و تصویب بودجه سال ۱۴۰۰ قانون رؤیت در سامانه جامع و هوشمند بخش تعاون
۴-انتخاب اعضای اصلی و علی البدل هیأت مدیره برای مدت سه سال
۵-انتخاب بازرسان اصلی و علی البدل برای سال مالی ۱۴۰۰
اطلاعات فوق در سامانه جامع و هوشمند بخش تعاون جهت اعضای محترم قابل رؤیت و اظهارنظر می باشد.

هیأت مدیره شرکت تعاونی

هیأت موضوع قانون تعیین تکلیف وضعیت ثبتی اراضی و ساختمان‌های فاقد سند رسمی
آگهی موضوع ماده ۳ قانون و ماده ۱۳ آیین‌نامه قانون تعیین تکلیف وضعیت ثبتی و اراضی و ساختمان‌های فاقد سند رسمی

برابر رأی شماره ۱٤۰۰۶۰۳۱۱۰۳٤۰۰٤۷۱۶ هیأت موضوع قانون تعیین تکلیف وضعیت ثبتی اراضی و ساختمان‌های فاقد سند رسمی مستقر در واحد ثبتی حوزه ثبت ملک شیراز ناحیه ۲ تصرفات مالکانه بلامعارض متقاضی جواد دهقانی فرزند عباس به شماره شناسنامه ٤۵۰ صادره از شیراز در ششدانگ یکباب کارگاه به مساحت ۳۰۰ مترمربع پلاک ۱۲۷٤ فرعی از ۲۱٤۵ اصلی مفروز و مجزی شده از پلاک ۳ فرعی از ۲۱٤۵ اصلی واقع در بخش ٤ فارس خریداری از مالک رسمی اکبر و حسن و غلامحسین و منوچهر و ایرج و اشرف الملوک و اقدس الملوک ورثه ابوالقاسم پایدار به متقاضی محرز گردیده است. لذا به منظور اطلاع عموم مراتب در دو نوبت به فاصله ۱۵ روز آگهی می‌شود در صورتی که اشخاص نسبت به مالکیت متقاضی اعتراضی داشته باشند می‌توانند از تاریخ انتشار اولین آگهی به مدت دو ماه اعتراض خود را به این اداره تسلیم و پس از اخذ رسید، ظرف مدت یک ماه از تاریخ تسلیم اعتراض، دادخواست خود را به مراجع قضایی تقدیم نمایند. بدیهی است در صورت انقضای مدت مذکور و عدم وصول اعتراض طبق مقررات سند مالکیت صادر خواهد شد.

تاریخ انتشار نوبت اول: ۱٤۰۰/۸/۱۸
تاریخ انتشار نوبت دوم : ۱٤۰۰/۹/۳
٤۸٤۸/م الف

رئیس ثبت اسناد و املاک ناحیه دو شیراز
علی یار زارعی

هیأت موضوع قانون تعیین تکلیف وضعیت ثبتی اراضی و ساختمان‌های فاقد سند رسمی
آگهی موضوع ماده ۳ قانون و ماده ۱۳ آیین‌نامه قانون تعیین تکلیف وضعیت ثبتی و اراضی و ساختمان‌های فاقد سند رسمی

برابر رأی شماره ۱٤۰۰۶۰۳۱۱۰۱۶۰۰۰۸۲۲ مورخ ۱٤۰۰/۶/۲۵ هیأت اول موضوع قانون تعیین تکلیف وضعیت ثبتی اراضی و ساختمان‌های فاقد سند رسمی مستقر در واحد ثبتی حوزه ثبت ملک سپیدان (اردکان) تصرفات مالکانه بلامعارض متقاضی آقای منصور رفیعی رودبالی فرزند علی باز به شماره شناسنامه ۲۳۸۰۱۰۲۱۳۹ در ششدانگ یکباب خانه به مساحت ۱۱۳۱/۸۵ مترمربع پلاک ۲۳ فرعی از ۲۸٤ اصلی بخش ۷ فارس مشهور به سرناباد (چشمه سفید) حصه مشاعی خود متقاضی محرز گردیده است. لذا به منظور اطلاع عموم مراتب در دو نوبت به فاصله ۱۵ روز آگهی می‌شود در صورتی که اشخاص نسبت به صدور سند مالکیت متقاضی اعتراضی داشته باشند می‌توانند از تاریخ انتشار اولین آگهی به مدت دو ماه اعتراض خود را به این اداره تسلیم و پس از اخذ رسید، ظرف مدت یک ماه از تاریخ تسلیم اعتراض، دادخواست خود را به مراجع قضایی تقدیم نمایند. بدیهی است در صورت انقضای مدت مذکور و عدم وصول اعتراض طبق مقررات سند مالکیت صادر خواهد شد.

تاریخ انتشار نوبت اول: ۱٤۰۰/۹/۳
تاریخ انتشار نوبت دوم : ۱٤۰۰/۹/۱۸
۸۹/م الف

رئیس ثبت اسناد و املاک سپیدان
محمدصادق صبور

هیأت موضوع قانون تعیین تکلیف وضعیت ثبتی اراضی و ساختمان‌های فاقد سند رسمی
آگهی موضوع ماده ۳ قانون و ماده ۱۳ آیین‌نامه قانون تعیین تکلیف وضعیت ثبتی و اراضی و ساختمان‌های فاقد سند رسمی

برابر رأی شماره ۱٤۰۰۶۰۳۱۱۰۱۶۰۰۰۳۹۰ هیأت موضوع قانون تعیین تکلیف وضعیت ثبتی اراضی و ساختمان‌های فاقد سند رسمی مستقر در واحد ثبتی حوزه ثبت ملک سپیدان (اردکان) تصرفات مالکانه بلامعارض متقاضی داریوش کرمی دلخانی فرزند عبداله به شماره شناسنامه ۱۸٤۵۶ در ششدانگ یک قطعه باغ به مساحت ٤۷۲۲۳/۵۱ مترمربع پلاک ۱۳ فرعی از ۶۱ اصلی واقع در بخش ۶ فارس مشهور به سهلکی خریداری شده از آقایان نوشاد کرمی و عبداله کرمی محرز گردیده است. لذا به منظور اطلاع عموم مراتب در دو نوبت به فاصله ۱۵ روز آگهی می‌شود در صورتی که اشخاص نسبت به صدور سند مالکیت متقاضی اعتراضی داشته باشند می‌توانند از تاریخ انتشار اولین آگهی به مدت دو ماه اعتراض خود را به این اداره تسلیم و پس از اخذ رسید، ظرف مدت یک ماه از تاریخ تسلیم اعتراض، دادخواست خود را به مراجع قضایی تقدیم نمایند. بدیهی است در صورت انقضای مدت مذکور و عدم وصول اعتراض طبق مقررات سند مالکیت صادر خواهد شد.

تاریخ انتشار نوبت اول: ۱٤۰۰/۹/۳
تاریخ انتشار نوبت دوم : ۱٤۰۰/۹/۱۸
۹۰/م الف

رئیس ثبت اسناد و املاک سپیدان
محمدصادق صبور

آگهی مزایده

نوبت اول: ۱٤۰۰/۸/۲۶
نوبت دوم: ۱٤۰۰/۹/۳

شهرداری داراب در نظر دارد به استناد مصوبه شورای محترم اسلامی شهر داراب و نظریه اخذ شده از کارشناس رسمی دادگستری نسبت به برگزاری مزایده فروش ۲۰ قطعه زمین مسکونی واقع در شهرک آیت ا... نسابه مشهور به هفت و نیم هکتاری اقدام نماید. لذا از متقاضیان دعوت به عمل می‌آید با توجه به موارد زیر جهت اخذ اسناد مزایده و تحویل قیمت پیشنهادی از تاریخ ۱٤۰۰/۹/۳ تا تاریخ ۱٤۰۰/۹/۱٤ به شهرداری داراب واقع در خیابان شهید مدرس مراجعه و یا با شماره تلفنهای ۵۳۵۲۰۹۸۰ – ۰۷۱۵۳۵۲۵۰۶۶ تماس حاصل نمایند.

۱-سپرده شرکت در مزایده باید به صورت فیش نقدی واریز شده به شماره حساب سپرده شهرداری ۰۱۰۵۸۰۱۰۸۷۰۰۰ نزد بانک ملی یا ضمانتنامه بانکی ارائه گردد.
۲-برنده اول مزایده هرگاه حاضر به انعقاد قرارداد نشوند سپرده ایشان به نفع شهرداری ضبط و با نفر دوم و سوم نیز به همین منوال رفتار خواهد شد.
۳-هزینه درج آگهی به عهده برندگان مزایده به نسبت مساوی می‌باشد.
٤-شهرداری در رد یا قبول پیشنهادات مختار می باشد.
۵-اشخاصی که مشمول قانون منع مداخله در معاملات دولتی می‌باشند حق شرکت در مزایده را نخواهند داشت و چنانچه مشخص گردد برابر مقررات رفتار خواهد شد.
۶-کلیه هزینه های نقل و انتقال و سندنویسی برعهده برنده مزایده می‌باشد.
۷-تاریخ بازگشایی پاکتهای رسیده: ۱٤۰۰/۹/۱۵
شناسه آگهی: ۱۲۲٤۵۶۲
۵۱۷۶/م الف

مسعود ملک جمشیدی
سرپرست شهرداری داراب

آگهی حصر وراثت

خانم زهره جوکار دهوئی فرزند محمدحسین دارای شناسنامه شماره ۲۵۲۹٤۸۳۸۵۱ متولد ۱۳۵۵/۲/۹ به شرح دادخواست به کلاسه ۱٤۰۰/۱۸۹ ح ش رونیز از این دادگاه درخواست گواهی حصر وراثت نموده و چنین توضیح داده که شادروان محمدحسین جوکار دهوئی فرزند مراد به شماره شناسنامه ۲۵۲۹۸٤۰۰٤۰ در تاریخ ۱۳۹۹/۵/۱۸ در اقامتگاه دائمی خود بدرود زندگی گفته و وراث حین‌الفوت آن مرحوم عبارتند از:

۱- متقاضیه با مشخصات فوق‌الذکر دختر متوفی
۲- محمدرضا جوکار دهوئی به شماره شناسنامه ۲۵۲۹٤۸۳۸٤۱ صادره از حوزه استهبان فرزند متوفی
۳- مراد جوکار دهوئی به شماره شناسنامه ۲۵۲۹۸۹۰۹۷۸ صادره از حوزه استهبان فرزند متوفی
٤- علی جوکار دهوئی به شماره شناسنامه ۲۵۲۹۹۸۶۹۸۳ صادره از حوزه استهبان فرزند متوفی
۵- حسن جوکار دهوئی به شماره شناسنامه ۲۵۲۰۰۶٤۰۹۹ صادره از حوزه استهبان فرزند متوفی
۶- سکینه جوکار دهوئی به شماره شناسنامه ۲۵۲۹٤۸۳۸۶۸ صادره از حوزه استهبان فرزند متوفی
۷- منیژه جوکار دهوئی به شماره شناسنامه ۲۵۲۹٤۶۷۸۱۱ صادره از حوزه استهبان فرزند متوفی
۸- جمیله جوکار دهوئی به شماره شناسنامه ۲۵۲۹۹۸۶۹۳۲ صادره از حوزه استهبان فرزند متوفی
۹- مریم جوکار دهوئی به شماره شناسنامه ۲۵۲۰۰۱۵۱۳۶ صادره از حوزه استهبان فرزند متوفی
۱۰- نرگس نصیریان به شماره شناسنامه ۲۵۲۹٤۸۲۳۳۰ صادره از حوزه استهبان همسر متوفی

اینک با انجام تشریفات مقدماتی درخواست مزبور را در روزنامه یک مرتبه آگهی می‌نماید تا هر شخص یا اشخاصی اعتراضی دارند و یا وصیتنامه از متوفی نزد او باشد از تاریخ نشر آگهی ظرف یک ماه به دادگاه تقدیم و الا گواهی صادر خواهد شد.
۸۵۳/ م الف

رئیس شورای حل اختلاف شعبه شهر رونیز حوزه قضایی استهبان
محمدصادق صادقی

آگهی موضوع ماده ۳ قانون و ماده ۱۳ آیین‌نامه قانون تعیین تکلیف وضعیت ثبتی و ساختمان‌های فاقد سند رسمی

هیئت حل اختلاف مستقر در اداره ثبت اسناد و املاک شهرستان سپیدان تصرفات مفروز و مالکانه اداره اوقاف و امور خیریه شهرستان سپیدان ذیل را بدین شرح:

- رأی شماره ۱٤۰۰۶۰۳۱۱۰۱۶۰۰۱۲۵۷ مورخ ۱٤۰۰/۸/۱۱- اداره اوقاف و امور خیریه شهرستان سپیدان در دو دانگ عرصه از ششدانگ عرصه یک قطعه زمین دیم به مساحت ۳۲۰۱۵/۳۲ مترمربع پلاک شماره ۲۳ فرعی از ۳۲۳ اصلی واقع در فارس بخش ۷ حوزه ثبت ملک سپیدان مشهور به راشک
- رأی شماره ۱٤۰۰۶۰۳۱۱۰۱۶۰۰۱۲۶۱ مورخ ۱٤۰۰/۸/۱۲- اداره اوقاف و امور خیریه شهرستان سپیدان در دو دانگ عرصه از ششدانگ عرصه یک قطعه زمین دیم به مساحت ۵٤۳۹/۷۰ مترمربع پلاک شماره ۲۲ فرعی از ۳۲۳ اصلی واقع در فارس بخش ۷ حوزه ثبت ملک سپیدان مشهور به راشک
- رأی شماره ۱٤۰۰۶۰۳۱۱۰۱۶۰۰۱۲۰۳ مورخ ۱٤۰۰/۸/۸- اداره اوقاف و امور خیریه شهرستان سپیدان در دو دانگ عرصه از ششدانگ عرصه یک قطعه زمین دیم به مساحت ۳۷۳۶/٤۵ مترمربع پلاک شماره ۱۵ فرعی از ۳۲۳ اصلی واقع در فارس بخش ۷ حوزه ثبت ملک سپیدان مشهور به راشک
- رأی شماره ۱٤۰۰۶۰۳۱۱۰۱۶۰۰۱۳۵۵ مورخ ۱٤۰۰/۸/۲۵- اداره اوقاف و امور خیریه شهرستان سپیدان در دو دانگ عرصه از ششدانگ عرصه یک قطعه باغ به مساحت ٤۶۲۸/۷۶ مترمربع پلاک شماره ۳۳ فرعی از ۱۹۵اصلی واقع در فارس بخش ۶ حوزه ثبت ملک سپیدان مشهور به بج کوشک
- رأی شماره ۱٤۰۰۶۰۳۱۱۰۱۶۰۰۱۳۵۶ مورخ ۱٤۰۰/۸/۲۵- اداره اوقاف و امور خیریه شهرستان سپیدان در دو دانگ عرصه از ششدانگ عرصه یک قطعه زمین زراعتی به مساحت ٤۱۹۷۶/۱٤ مترمربع پلاک شماره ۱۲ فرعی از ۳۲۳ اصلی واقع در فارس بخش ۷ حوزه ثبت ملک سپیدان مشهور به راشک
- رأی شماره ۱٤۰۰۶۰۳۱۱۰۱۶۰۰۱۳۵۹ مورخ ۱٤۰۰/۸/۲۶- اداره اوقاف و امور خیریه شهرستان سپیدان در دو دانگ عرصه از ششدانگ عرصه یک قطعه زمین زراعتی به مساحت ۱۰٤۷/۸۲ مترمربع پلاک شماره ۱۳ فرعی از ۳۲۳ اصلی واقع در فارس بخش ۷ حوزه ثبت ملک سپیدان مشهور به راشک
- رأی شماره ۱٤۰۰۶۰۳۱۱۰۱۶۰۰۱۳۵۸ مورخ ۱٤۰۰/۸/۲۶- اداره اوقاف و امور خیریه شهرستان سپیدان در یک و نیم دانگ عرصه از ششدانگ عرصه یک قطعه زمین مزروعی به مساحت ۳٤۲۹/۲۹ مترمربع پلاک شماره ۱۷ فرعی از ۳۲۳ اصلی واقع در فارس بخش ۷ حوزه ثبت ملک سپیدان مشهور به راشک
- رأی شماره ۱٤۰۰۶۰۳۱۱۰۱۶۰۰۱۳۵٤ مورخ ۱٤۰۰/۸/۲۵- اداره اوقاف و امور خیریه شهرستان سپیدان در دو دانگ عرصه از ششدانگ عرصه یک قطعه زمین زراعتی به مساحت ٤۰٤۰/۱۸ مترمربع پلاک شماره ۱۱ فرعی از ۳۲۳ اصلی واقع در فارس بخش ۷ حوزه ثبت ملک سپیدان مشهور به راشک
- رأی شماره ۱٤۰۰۶۰۳۱۱۰۱۶۰۰۱۲۵۹ مورخ ۱٤۰۰/۸/۱۲- اداره اوقاف و امور خیریه شهرستان سپیدان در دو دانگ عرصه از ششدانگ عرصه یک قطعه زمین دیم به مساحت ۱٤۱۷۲/۸۵ مترمربع پلاک شماره ۲۱ فرعی از ۳۲۳ اصلی واقع در فارس بخش ۷ حوزه ثبت ملک سپیدان مشهور به راشک
- رأی شماره ۱٤۰۰۶۰۳۱۱۰۱۶۰۰۱۲۰۰ مورخ ۱٤۰۰/۸/۶- اداره اوقاف و امور خیریه شهرستان سپیدان در دو دانگ عرصه از ششدانگ عرصه یک قطعه زمین دیم به مساحت ۲۰۱۵۲ مترمربع پلاک شماره ۱۶ فرعی از ۳۲۳ اصلی واقع در فارس بخش ۷ حوزه ثبت ملک سپیدان مشهور به راشک
- رأی شماره ۱٤۰۰۶۰۳۱۱۰۱۶۰۰۱۲۵۵ مورخ ۱٤۰۰/۸/۱۱- اداره اوقاف و امور خیریه شهرستان سپیدان در دو دانگ عرصه از ششدانگ عرصه یک قطعه زمین دیم به مساحت ۱۲۳۱۵/۲۲ مترمربع پلاک شماره ۲۰ فرعی از ۳۲۳ اصلی واقع در فارس بخش ۷ حوزه ثبت ملک سپیدان مشهور به راشک
- رأی شماره ۱٤۰۰۶۰۳۱۱۰۱۶۰۰۱۳۰۰ مورخ ۱٤۰۰/۸/۲۰- اداره اوقاف و امور خیریه شهرستان سپیدان در دو دانگ عرصه از ششدانگ عرصه یکباب خانه به مساحت ۱۱۳۱/۸۵ مترمربع پلاک شماره ۲۳ فرعی از ۲۸٤ اصلی واقع در فارس بخش ۷ حوزه ثبت ملک سپیدان مشهور به چشمه سفید
- رأی شماره ۱٤۰۰۶۰۳۱۱۰۱۶۰۰۱۱۹۸ مورخ ۱٤۰۰/۸/۶- اداره اوقاف و امور خیریه شهرستان سپیدان در دو دانگ عرصه از ششدانگ عرصه یک قطعه زمین دیم به مساحت ۱۰۳۲٤/۹۰ مترمربع پلاک شماره ۱۸ فرعی از ۳۲۳ اصلی واقع در فارس بخش ۷ حوزه ثبت ملک سپیدان مشهور به راشک
- رأی شماره ۱٤۰۰۶۰۳۱۱۰۱۶۰۰۱۲۶۹ مورخ ۱٤۰۰/۸/۱۳- اداره اوقاف و امور خیریه شهرستان سپیدان در دو دانگ عرصه از ششدانگ عرصه یک قطعه زمین سایت مخابرات به مساحت ۲۳۳/۷۹ مترمربع پلاک شماره ۲ فرعی از ۲۵۵ اصلی واقع در فارس بخش ۶ حوزه ثبت ملک سپیدان مشهور به رودشیر
- رأی شماره ۱٤۰۰۶۰۳۱۱۰۱۶۰۰۱۱۹۶ مورخ ۱٤۰۰/۸/۶- اداره اوقاف و امور خیریه شهرستان سپیدان در دو دانگ عرصه از ششدانگ عرصه یک قطعه زمین زراعتی به مساحت ۱٤۸۳۲ مترمربع پلاک شماره ۱٤ فرعی از ۳۲۳ اصلی واقع در فارس بخش ۷ حوزه ثبت ملک سپیدان مشهور به راشک
- رأی شماره ۱٤۰۰۶۰۳۱۱۰۱۶۰۰۱۲۷۳ مورخ ۱٤۰۰/۸/۱۳- اداره اوقاف و امور خیریه شهرستان سپیدان در دو دانگ عرصه از ششدانگ عرصه یک قطعه باغ به مساحت ۶۲۳۰/۳۳ مترمربع پلاک شماره ۳۲ فرعی از ۱۹۵اصلی واقع در فارس بخش ۶ حوزه ثبت ملک سپیدان مشهور به بج کوشک
- رأی شماره ۱٤۰۰۶۰۳۱۱۰۱۶۰۰۱۲۷۱ مورخ ۱٤۰۰/۸/۱۳- اداره اوقاف و امور خیریه شهرستان سپیدان در دو دانگ عرصه از ششدانگ عرصه یک قطعه باغ به مساحت ۳۳۰۷٤/۶۸ مترمربع پلاک شماره ۳۱ فرعی از ۱۹۵ اصلی واقع در فارس بخش ۶ حوزه ثبت ملک سپیدان مشهور به بج کوشک

را تأیید و با توجه به مالکیت خود متقاضی پس از نشر آگهی سند مالکیت رسمی صادر و تسلیم متقاضی گردد. علیهذا در اجرای ماده ۳ قانون تعیین تکلیف وضعیت ثبتی اراضی و ساختمانهای فاقد سند رسمی و ماده ۱۳ آیین نامه اجرائی آن مراتب را در دو نوبت به فاصله پانزده روز، جهت اطلاع مالکین مشاعی و سایر صاحبان حقوق آگهی می شود. در صورتی که اشخاص ذینفع به رأی اعلام شده اعتراض داشته باشند باید از تاریخ انتشار آگهی ظرف مدت دو ماه اعتراض خود را به اداره ثبت محل وقوع ملک تسلیم و رسید اخذ نمایند. معترض باید ظرف یک ماه از تاریخ تسلیم اعتراض مبادرت به تقدیم دادخواست به دادگاه عمومی محل نماید و گواهی تقدیم دادخواست را به اداره ثبت محل تحویل دهد. در این صورت اقدامات ثبت، موکول به ارائه حکم قطعی دادگاه است. در صورتی که اعتراض در مهلت قانونی واصل نگردد یا معترض، گواهی تقدیم دادخواست به دادگاه عمومی محل را ارائه نکند، اداره ثبت محل باید مبادرت به صدور سند مالکیت نماید. صدور سند مالکیت مانع از مراجعه متضرر به دادگاه نیست.

تاریخ انتشار نوبت اول: ۱٤۰۰/۹/۳
تاریخ انتشار نوبت دوم : ۱٤۰۰/۹/۱۸
۹۱/م الف

رئیس ثبت اسناد و املاک سپیدان
محمدصادق صبور

۱۳۲ فوتی و ۵۱۴۴ ابتلای جدید کرونا در کشور

۸ شهر کشور همچنان در وضعیت قرمز

بنابر اعلام وزارت بهداشت، در ۲۴ ساعت، ۵هزار و ۱۴۴ مبتلا به کرونا در کشور شناسایی شدند.

به گزارش ایسنا، از روز دوشنبه تا دیروز ۲ آذر ۱۴۰۰ و بر اساس معیارهای قطعی تشخیصی، ۵ هزار و ۱۴۴ بیمار جدید مبتلا به کووید۱۹ در کشور شناسایی که ۷۶۲ نفر از آنها بستری شدند. مجموع بیماران کووید۱۹ در کشور به ۶میلیون و ۸۸ هزار و ۹ نفر رسید.

متاسفانه در طول ۲۴ ساعت، ۱۳۲ بیمار کووید۱۹ جان خود را از دست دادند و مجموع جان باختگان این بیماری به ۱۲۹ هزار و ۱۸۵ نفر رسید.

خوشبختانه تا کنون ۵ میلیون ۸۰۷ هزار و ۸۹ نفر از بیماران، بهبود یافته و یا از بیمارستانها ترخیص شده اند.

سه هزار و ۳۸۶ نفر از بیماران مبتلا به کووید۱۹ در بخش های مراقبت های ویژه بیمارستانها تحت مراقبت قرار دارند.

تا کنون ۳۷ میلیون و ۹۹۶ هزار و ۹۰۴ آزمایش تشخیص کووید۱۹ در کشور انجام شده است.

در حال حاضر ۸ شهر کشور در وضعیت قرمز، ۵۸ شهر در وضعیت نارنجی، ۲۳۶ شهر در وضعیت زرد و ۱۴۶ شهر در وضعیت آبی قرار دارند.

شبکه سازمان یافته اخلالگران ارزی متلاشی شد

نیروی انتظامی طی اطلاعیه ای از شناسایی و انهدام یک شبکه سازمان یافته اخلال در نظام اقتصادی کشور از طریق فروش رمز ارزهای دیجیتال خبر داد.

به گزارش ایسنا به نقل از پایگاه خبری پلیس، در اطلاعیه نیروی انتظامی آمده است:

«پلیس با رصد و پایش اطلاعاتی فضای مجازی یک شبکه سازمان یافته که با فروش رمز ارز غیرقانونی "دریک" اقدام به اخلال در نظام اقتصادی و ارزی کشور کرده بودند را شناسایی و اعضای اصلی آن را دستگیر و این شبکه را متلاشی کردند.

کارآگاهان پلیس امنیت اقتصادی ناجا با انجام این مأموریت مهم که با هماهنگی دادسرای ویژه رسیدگی به جرایم اقتصادی صورت گرفت ضمن دستگیری اعضای اصلی شبکه، بیش از یک هزار و ۵۰۰ میلیارد ریال وجوه دریافتی از مردم را در حساب های متهمان کشف و برای جلوگیری از خروج وجوه مذکور به خارج از کشور حساب های آنها را مسدود کردند.

گفتنی است وجوه توقیف شده مربوط به تعداد یک هزار و ۷۱۵ نفر بوده که اقدام به خرید رمز ارز مذکور نموده بودند.

نیروی انتظامی از مردم خواست: با توجه به غیر قانونی بودن خرید و فروش رمز ارز ها جهت جلوگیری از تاراج سرمایه های خود به این معاملات ورود نکرده و در صورت مشاهده مراتب را به پلیس ۱۱۰ اطلاع دهند.»

کشف بیش از یک تن موادمخدر در سیستان و بلوچستان

فرمانده مرزبانی ناجا از ناکامی قاچاقچیان و کشف یک تن و ۳۵۰ کیلوگرم موادمخدر توسط مرزبانان استان سیستان و بلوچستان خبر داد.

به گزارش ایسنا، سردار احمد علی گودرزی در این باره گفت: مرزبانان هنگ مرزی سراوان با انجام اقدامات اطلاعاتی از فعالیت باند حرفه‌ای قاچاق در منطقه مرزی اسفندک مطلع شدند و با برنامه‌ریزی دقیق عملیاتی، تشدید اقدامات نظارتی را در دستور کار قرار دادند.

وی افزود: با پشتیبانی اطلاعاتی و هدایت عملیاتی مرزبانی استان، محل اختفای قاچاقچیان مشخص و در راستای مقابله با سوداگران مرگ، مرزبانان هنگ مرزی سراوان با اعزام تیم عملیاتی، منطقه مورد نظر را در کنترل خود قرار داده و با رعایت کامل ملاحظات امنیتی موفق شدند محموله موادمخدر را کشف کنند.

سردار گودرزی تصریح کرد: قاچاقچیان که قصد داشتند موادمخدر را به وسیله یک دستگاه خودرو و یک موتورسیکلت وارد کشور کنند به محض مشاهده مرزبانان، اقدام به تیراندازی به سمت آنان کرده که مرزبانان نیز بلافاصله با اتخاذ موضع و تاکتیک عملیاتی مناسب مقابله به مثل کرده که به علت حجم زیاد آتش مرزداران، قاچاقچیان تاب مقابله نداشته، عرصه را بر خود تنگ دیده و با رها کردن خودرو و موتورسیکلت و برجا گذاشتن محموله موادمخدر از محل متواری شدند.

وی بیان داشت: مرزبانان دلاور هنگ مرزی سراوان در این عملیات موفق شدند ضمن توقیف یک دستگاه خودرو و یک دستگاه موتورسیکلت، یک تن و ۳۵۰ کیلوگرم تریاک را کشف کنند.

براساس گزارش سایت پلیس، فرمانده مرزبانی ناجا در پایان ضمن قدردانی از زحمات و تلاش مرزبانان استان سیستان و بلوچستان خاطرنشان کرد: مرزهای ایران اسلامی برای سوداگران مرگ، قاچاقچیان و متجاوزان از هر زمان دیگری ناامن‌تر است و با اقدامات غیرقانونی در مناطق مرزی به شدت مقابله و برخورد می‌شود.

بین الملل

سانحه رانندگی مرگبار با ۴۵ کشته در بلغارستان

به گفته مقامات محلی بلغارستان، دیروز (سه شنبه) در پی آتش گرفتن اتوبوسی با پلاک مقدونیه شمالی در بزرگراهی واقع در غرب این کشور، دست کم ۴۵ تن جان خود را از دست دادند.

به گزارش ایسنا، در میان قربانیان این حادثه تعدادی کودک نیز وجود داشته و هفت تن نیز با جراحات مرتبط با سوختگی به بیمارستانی در صوفیه، پایتخت این کشور منتقل شده اند.

به گفته یکی از مقامات محلی، هنوز مشخص نیست که این اتوبوس ابتدا آتش گرفته و سپس تصادف کرده یا اینکه تصادف باعث آتش گرفتن اتوبوس شده است. وی همچنین افزود: این حادثه حوالی ساعت دو بامداد به وقت محلی رخ داده است.

به گزارش ایسنا به نقل از خبرگزاری رویترز، بیشتر قربانیان این حادثه اهل مقدونیه شمالی بوده اند.

حادثه واژگونی قایق در سریلانکا قربانی گرفت

در حادثه واژگونی یک قایق در سریلانکا دست کم شش تن جان خود را از دست دادند.

به گزارش ایسنا، به گفته مقامات سریلانکا دیروز (سه شنبه) حادثه واژگونی قایقی در شرق این کشور رخ داد که بر اثر آن دست کم شش نفر جان خود را از دست دادند.

گفته شده بیشتر سرنشینان این قایق دانش آموز و معلمان آنها بوده اند که ۱۴ نفر از آنان توسط مردم محلی و پلیس نجات پیدا کرده و به بیمارستان منتقل شدند.

تاکنون کشته شدن شش تن از جمله چهار کودک تایید شده است. احتمال می رود که این قایق در زمان وقوع حادثه حامل ۲۵ تا ۳۵ سرنشین بوده است.

به گزارش ایسنا به نقل از خبرگزاری رویترز، هشت تیم نیروی دریایی در تلاش برای یافتن مفقودین این حادثه هستند. هنوز علت واژگونی قایق مشخص نشده است.

ادامه فوران‌های آتشفشانی در "لا پالما" و هشدار به ساکنان شهرهای ساحلی

مقامات محلی جزیره "لا پالما" در اسپانیا روز دوشنبه در پی رسیدن جریان جدیدی از گدازه های آتشفشانی به اقیانوس و خطر تولید گازهای سمی به ساکنان سه شهر ساحلی هشدار دادند که تا اطلاع ثانوی از منازلشان خارج نشوند.

به گزارش ایسنا، آتشفشان "کومبره ویه‌خا" واقع در جزیره لا پالمای اسپانیا به مدت دو ماه در حال فوران است و حوالی ظهر روز دوشنبه نیز جریان جدیدی از گدازه های این آتشفشان به اقیانوس رسید.

تصاویر منتشر شده، ابرهایی از دود سفید را نشان می دهند که از سطح آب متصاعد می شوند.

بر اساس گزارش ها، به ساکنان شهرهای ساحلی "تازاکورته"، "سان بوروندون" و بخش‌هایی از "ال کاردون" در این جزیره اعلام شده که حتی در و پنجره های منازلشان را نیز بسته نگه دارند زیرا ممکن است وزش باد، این گازها را به داخل منازل ببرد.

به گفته یکی از مقامات محلی، فرودگاه این جزیره نیز بسته شده است و احتمالاً تا ۴۸ ساعت آینده نیز این وضعیت به دلیل شرایط نامساعد جوی ادامه خواهد داشت.

به گزارش ایسنا به نقل از یو اس نیوز، به دنبال فوران این آتشفشان و جریان گدازه ها از ۱۹ سپتامبر سال جاری میلادی (۲۰۲۱) به ۲۶۵۰ ساختمان آسیب رسیده یا تخریب شده اند و همچنین این آتشفشان هزاران نفر را نیز در این جزیره مجبور به تخلیه منازلشان کرده است.

پنج مجروح در آتش‌سوزی بزرگ در منهتن نیویورک

در پی آتش‌سوزی بزرگ در منهتن نیویورک، دست کم ۵ نفر مجروح شدند.

به گزارش گروه بین‌الملل خبرگزاری فارس، مدیریت آتش‌نشانی شهر نیویورک آمریکا اعلام کرد که در جریان آتش‌سوزی بزرگی در نزدیکی مرکز «راکفلر» در منهتن نیویورک، دست کم ۵ نفر مجروح شده و به بیمارستان منتقل شدند.

بر اساس اعلام سخنگوی آتش‌نشانی نیویورک، دو نفر از مجروحان به دلیل شدت سوختگی، فورا تحت مداوا قرار گرفتند.

بر اساس گزارش‌ها، این آتش‌سوزی در طبقه دهم یک ساختمان ۴۹ طبقه‌ای روی داد.

آتش‌نشانی نیویورک اعلام کرد که این آتش‌سوزی مهار شده و در حال خاموش شدن است.

باران سیل‌آسا در جنوب هند ۳۵ قربانی گرفت

در پی بارش باران شدید در جنوب هند دست کم ۳۵ نفر جان باختند.

به گزارش ایسنا، مقامات هند در گزارشی اعلام کردند: تاکنون دست کم ۳۵ تن در پی بارندگی‌های شدید و سیل‌آسای اخیر در مناطقی از جنوب کشور جان خود را از دست داده و حدود ۳۰ نفر نیز مفقود شده‌اند.

همچنین به گفته مقامات محلی، بارش باران موجب تخریب خانه‌ها و وقوع سیلاب در جاده ها شده است.

مقامات محلی با بیان اینکه امدادرسانی در مناطق سیل زده همچنان ادامه دارد و تیم های امداد و نجات در تلاش برای تخلیه ساکنان این مناطق هستند، اظهار داشتند: نزدیک به ۵۸ هزار نفر خانه های خود را تخلیه کرده و در کمپ اسکان داده شده اند.

به گزارش ایسنا به نقل از سی ان ان، اخیرا همچنین در بخش‌های دیگری از جنوب هند بارش باران شدید گزارش شده بود. اوایل ماه جاری بارش باران در ایالت تامیل نادو به کشته شدن حدود ۱۶ تن منجر شد.

فارس

رئیس کل دادگستری استان فارس: اعضای باند سازمان یافته قاچاق ۸ هزار دام مولد در فارس دستگیرشدند

رئیس کل دادگستری استان فارس از دستگیری پنج نفر به اتهام قاچاق هشت هزار رأس دام مولد به کشورهای حوزه خلیج فارس خبر داد.

به گزارش خبرگزاری مهر، حجت الاسلام سیدکاظم موسوی با اشاره به اینکه دو تن از متهمان اصلی این پرونده از کارکنان دامپزشکی دو شهرستان شمالی و جنوبی استان فارس هستند، گفت: این افراد با سوءاستفاده از موقعیت اداری و اخذ رشوه زمینه قاچاق دام‌های مولد در سطح وسیعی را ایجاد کرده بودند که با رصد اطلاعاتی و تلاش سربازان گمنام امام زمان (عج) شناسایی و با دستور قضایی بازپرس ویژه دادسرای انقلاب شیراز دستگیر شدند.

رئیس کل دادگستری استان فارس با اشاره به حوزه فعالیت اعضای این باند تصریح کرد: عوامل این باند قاچاق سازمان یافته با فعالیت‌های خود در استان‌های لرستان، ایلام و خوزستان دام‌های مولد را جمع آوری و به شمال استان فارس منتقل می‌کردند و پس از تخلیه دام‌ها در شمال فارس و پلاک سازی و تنظیم صورتجلسه صوری پس از خروج محموله‌های دام‌های مولد از مدار رصد سازمانی، دام‌ها را به جنوب استان فارس و در نهایت کشورهای حاشیه خلیج فارس منتقل می‌کردند.

حجت‌الاسلام موسوی افزود: تاکنون میزان ۱۳۰ میلیارد ریال سوءاستفاده مالی توسط کارشناسان در فرایند قاچاق محموله‌های دام مولد کشف شده که این میزان با توجه به سوءاستفاده قاچاقچیان از منابع اعتباری بانک‌ها و تسهیلات اعطایی به دامداران افزایش خواهد یافت.

رئیس کل دادگستری استان فارس با تاکید بر اینکه میزان دقیق سوءاستفاده این افراد توسط کارشناسان در دست بررسی است، بیان کرد: روز دوشنبه ضمن بازداشت پنج تن از عوامل این قاچاق سازمان یافته با دستور قضایی متهمین با نظارت بازپرس ویژه دادسرای انقلاب اسلامی شیراز پس از تفهیم اتهام روانه زندان شدند.

رئیس پلیس راه شمالی استان فارس خبر داد؛ واژگونی خودرو در فارس یک کشته و ۵ مصدوم برجای گذاشت

رئیس پلیس راه شمالی استان گفت: در پی واژگونی یک سواری پژو ۴۰۵ در محور خفر – شیراز یک نفر در دم فوت و ۵ نفر نیز مجروح و راهی بیمارستان شدند.

سرهنگ عبدالهاشم دهقانی در گفت‌وگو با خبرنگار پایگاه خبری پلیس، اظهار داشت: در پی وقوع یک فقره تصادف منجر به فوت در محور خفر–شیراز بلافاصله ماموران انتظامی به همراه عوامل امدادی به محل مورد نظر اعزام شدند.

وی عنوان داشت: در بررسی صورت گرفته مشخص شد سواری پژو به همراه ۶ سرنشین از جاده منحرف و واژگون شده و بر اثر آن، یک نفر از سرنشینان به علت شدت جراحات وارده در دم فوت و ۵ نفر دیگر نیز مجروح و روانه بیمارستان شدند.

رئیس پلیس راه شمالی استان با بیان اینکه کارشناسان علت این حادثه را تخطی از سرعت مطمئنه از سوی راننده اعلام کردند، گفت: به رانندگان توصیه می‌کنیم در هنگام رانندگی از عجله و شتاب بی مورد پرهیز کرده و از رانندگی با حالت خستگی و خواب آلودگی نیز جداً خودداری کنند.

عاملان انتشار فراخوان راه اندازی کاروان موتور بازان در مرودشت دستگیر شدند

جانشین انتظامی شهرستان مرودشت از دستگیری عاملان انتشار فراخوانی تحت عنوان موتور بازان که به منظور اخلال در نظم عمومی و عبور و مرور با ایجاد کاروان موتوری و انجام رفتارهای ایذایی خبر داد.

سرهنگ فرهام عسکری در گفت‌وگو با خبرنگار پایگاه خبری پلیس، بیان داشت: در پی انتشار فراخوان دورهمی موتور بازان در روزهای جمعه در جاده های شهرستان مرودشت و زرقان در فضای مجازی مراتب شناسایی و دستگیری عاملان انتشار در دستور کار کارشناسان پلیس فتا قرار گرفت.

وی اظهار داشت: در این رابطه کارشناسان با انجام یک سری اقدامات اطلاعاتی و پلیسی موفق شدند مدیران گروه مذکور که ۲ نفر و دارای سوابق شرارت، سرقت مسلحانه و به عنف و خرید و فروش سلاح بودند را شناسایی و آنان را دستگیر کنند.

جانشین انتظامی شهرستان مرودشت خاطر نشان کرد: برقراری نظم و امنیت اجتماعی و ترافیکی همواره در دستور کار پلیس است و اجازه نخواهیم داد افرادی فرصت طلب برای تفریح و خوش گذارنی خود، امنیت و آرامش مردم را خدشه دار کنند.

کشف ۴ ماینر قاچاق در استهبان

فرمانده انتظامی شهرستان استهبان از کشف ۴ دستگاه ماینر قاچاق به ارزش یک میلیارد و ۲۰۰ میلیون ریال خبر داد.

سرهنگ حسین اکبرپور در گفت‌وگو با خبرنگار پایگاه خبری پلیس، بیان داشت: در اجرای طرح مبارزه با قاچاق کالا و ارز، ماموران کلانتری شهر ایج حین گشت زنی در حوزه استحفاظی به یک سواری ام وی ام مشکوک شدند و آن را برای بررسی بیشتر متوقف کردند.

وی افزود: در بازرسی از این خودرو ۴ دستگاه ماینر خارجی قاچاق کشف و راننده نیز دستگیر شد.

فرمانده انتظامی شهرستان استهبان با بیان اینکه کارشناسان ارزش ماینرهای کشف شده را یک میلیارد و ۲۰۰ میلیون ریال برآورد کرده‌اند، گفت: راننده برای انجام مراحل قانونی تحویل مراجع قضایی شد.

کشف ۸۸ کیلو مواد مخدر در لامرد

فرمانده انتظامی شهرستان لامرد از کشف ۸۸ کیلو مواد مخدر از نوع تریاک و حشیش خبر داد.

سرهنگ مهراب زارع‌پور در گفت‌وگو با خبرنگار پایگاه خبری پلیس، در تشریح این خبر اظهار داشت: ماموران انتظامی حین گشت‌زنی در حوزه استحفاظی با اقدامات فنی و تخصصی از دپو مقداری مواد مخدر در اطراف روستای کره موچی مطلع شدند و بررسی موضوع را به صورت ویژه در دستور کار خود قرار دادند.

وی افزود: ماموران انتظامی پس از هماهنگی با مقام قضایی سریعا به محل مورد نظر (پشت یک دیوار خاکی) اعزام و در بازرسی از آن مکان موفق شدند ۸۸ کیلو مواد مخدر (۴۹ کیلو تریاک و ۳۹ کیلو حشیش) کشف کنند و تلاش برای شناسایی و دستگیری قاچاقچیان و مالکان مواد مخدر ادامه دارد.

کشف سیب‌زمینی احتکارشده در شهرک صنعتی

رئیس پلیس امنیت اقتصادی استان از کشف ۳۰۰ تن سیب‌زمینی احتکار شده به ارزش ۲۱ میلیارد ریال در شهرک صنعتی شیراز خبر داد.

سرهنگ ابراهیم یگانه در گفت‌وگو با خبرنگار پایگاه خبری پلیس، بیان کرد: در راستای مبارزه با احتکار و با هماهنگی مقام قضایی یک باب انبار نگهداری سیب‌زمینی توسط ماموران پلیس امنیت اقتصادی استان در شهرک صنعتی شیراز شناسایی شد.

رئیس پلیس امنیت اقتصادی استان افزود: با اعزام ماموران به این مکان و بازرسی صورت گرفته از آن انبار، ۳۰۰ تن سیب‌زمینی احتکار شده و بدون مجوز کشف شد.

سرهنگ یگانه با بیان اینکه برابر نظر کارشناسان ارزش سیب‌زمینی احتکار شده ۲۱ میلیارد ریال برآورد شده است، تصریح کرد: در این خصوص مالک احضار و پس از تشکیل پرونده برای انجام مراحل قانونی به اداره تعزیرات حکومتی معرفی شد.

کشف ۵ دستگاه موتورخودرو قاچاق در اقلید

فرمانده انتظامی شهرستان اقلید از کشف ۵ دستگاه موتورخودرو ۲۰۶ قاچاق در این شهرستان خبر داد.

سرهنگ مراد صارمی در گفت‌وگو با خبرنگار پایگاه خبری پلیس، بیان کرد: ماموران انتظامی پاسگاه آسپاس اقلید حین گشت زنی و نظارت بر محورهای مواصلاتی به یک دستگاه وانت پراید مشکوک شدند و آن را برای بررسی بیشتر متوقف کردند.

وی افزود: در بازرسی از این خودرو ۵ دستگاه موتور خودرو ۲۰۶ که به صورت قاچاق و فاقد مجوز حمل بود، کشف شد.

فرمانده انتظامی شهرستان اقلید با اشاره به اینکه کارشناسان ارزش کالاهای مکشوفه را ۴ میلیارد ریال برآورد کرده‌اند، افزود: در این رابطه یک نفر دستگیر و برای انجام مراحل قانونی به مراجع قضایی معرفی شد.

دستگیری سارق کابل برق و مخابرات در کوار

فرمانده انتظامی کوار گفت: سارق کابل برق و مخابرات با ۹ فقره سرقت در این شهرستان دستگیر شد.

سرهنگ سیدرحمان هاشمی در گفت‌وگو با خبرنگار پایگاه خبری پلیس، مبارزه با سارقان و پیشگیری از وقوع سرقت را مهمترین وظیفه و اولویت کاری نیروی انتظامی عنوان کرد و اظهار داشت: پلیس با برخورد قاطع با سارقان و مجرمان و تشدید اقدامات پیشگیرانه به ویژه در مناطق جرم‌خیز محیط را برای فعالیت‌های مجرمانه ناامن می‌کند.

وی افزود: در پی وقوع چندین فقره سرقت کابل برق و تجهیزات مخابراتی در حوزه استحفاظی شهرستان کوار، پیگیری و بررسی موضوع در دستور کار پلیس قرار گرفت.

فرمانده انتظامی شهرستان کوار تصریح کرد: ماموران کلانتری مرکز با تحقیقات میدانی و بررسی‌های صورت گرفته و گشت‌زنی هدفمند در نیمه‌های شب، سارقی که در حال بریدن کابل برق بود مشاهده و او را با اقدامات فنی دستگیر کردند.

سرهنگ هاشمی با بیان اینکه سارق در بازجویی اولیه به ۹ فقره سرقت کابل و برق اعتراف کرد، گفت: متهم پس از تشکیل پرونده برای انجام مراحل قانونی به مرجع قضایی معرفی و روانه زندان شد.

کشف قرص‌های قاچاق ۱۲ میلیاردی در زرین دشت

فرمانده انتظامی زرین‌دشت از کشف انواع قرص‌های قاچاق به ارزش ۱۲ میلیارد ریال در این شهرستان خبر داد.

سرهنگ حمیدرضا صالحی‌فرد در گفت‌وگو با خبرنگار پایگاه خبری پلیس، در تشریح این خبر اظهار داشت: در اجرای طرح سراسری مبارزه با قاچاق کالا و ارز کارآگاهان پلیس آگاهی حین گشت زنی در یکی از محورهای مواصلاتی به یک خودرو پژو پارس مشکوک شدند و آن را برای بررسی بیشتر متوقف کردند.

وی افزود: در بازرسی از این خودرو ۴۸۰ قوطی حاوی ۱۴ هزار و ۴۰۰ عدد قرص جلوگیری از ریزش مو و ۷۰ عدد کرم خارجی قاچاق و فاقد مجوز گمرکی کشف شد.

فرمانده انتظامی زرین‌دشت با بیان اینکه کارشناسان ارزش اموال مکشوفه را ۱۲ میلیارد ریال برآورد کرده‌اند، عنوان داشت: در این خصوص یک نفر دستگیر و برای انجام مراحل قانونی تحویل مراجع قضایی شد.

سرهنگ صالحی‌فرد از شهروندان خواست در صورت مشاهده هرگونه قاچاق کالا و اقلام ممنوعه مراتب را در اسرع وقت به مرکز فوریت‌های پلیسی ۱۱۰ اطلاع دهند.

عملکرد پلیس آباده در آبان ماه سال جاری

فرمانده انتظامی آباده در تشریح عملکرد پلیس در آبان ماه، از کشف ۲۸ فقره سرقت و کشف ۶۶ کیلو و ۲۶۳ گرم انواع مواد مخدر در آن شهرستان خبر داد.

سرهنگ سیدابوالفضل مسعودی در گفت‌وگو با خبرنگار پایگاه خبری پلیس، اظهار داشت: پلیس شهرستان آباده با بسیج کلیه امکانات و جلب مشارکت مردمی در راستای ارتقاء امنیت اجتماعی، مبارزه با سارقان و سوداگران مرگ را به صورت مستمر در دستور کار خود قرار داده است.

وی ادامه داد: ماموران پلیس در آبان ماه سال جاری، ۱۳ سارق را دستگیر و ۲۸ فقره سرقت اعم از اماکن خصوصی، منزل، احشام، موتورسیکلت، مغازه، خودرو و قطعات آن را کشف کردند.

فرمانده انتظامی آباده به دستگیری ۲ متهم توسط پلیس فتا و کشف ۲۲ فقره پرونده اعم از کلاهبرداری رایانه‌ای، جعل، هتک حیثیت و دسترسی غیرمجاز نیز اشاره کرد و گفت: جمع آوری و دستگیری ۷۴ معتاد و خرده فروش و کشف ۶۶ کیلو و ۲۶۳ گرم انواع مواد مخدر، کشف یک دستگاه موتورسیکلت قاچاق، کشف ۳ دستگاه خودرو و موتورسیکلت مسروقه، ۳۰۰ ثوب البسه، ۱۰ هزار و ۳۲۰ عدد نسکافه خارجی قاچاق و دستگیری ۲ نفر در این رابطه از دیگر نتایج این طرح‌ها بود.

سرهنگ مسعودی تصریح کرد: در ادامه این طرح‌ها ۸۸ دستگاه وسایط نقلیه متخلف نیز توقیف و روانه پارکینگ شد.

در پاسخ به فراخوان رئیس جمهوری؛

«راه‌حل ملی» آب و خشکسالی؛ ملاحظات و پیش‌نیازهای لازم

ایرناپلاس: سخنان رئیس جمهوری در جلسه روز یکشنبه هیات دولت، حاوی نکات قابل تاملی درباره موضوعات جاری مرتبط با آب و برخی گله مندی های مردم بود. نخست آنکه تاکید کرد: «چنانچه مردم در موضوعی گله‌مندند وظیفه داریم ابعاد مختلف مشکلات و راهکارهای موجود را برای مردم تبیین و تشریح کنیم».

به گزارش ایرناپلاس، به نظر می رسد اشاره رئیس جمهوری به مشکلات و گله مندی های اخیر در دو استان اصفهان و چهارمحال و بختیاری درباره مشکلات آب و حقابه باشد که لازم است هرچه زودتر ضمن تبیین «شرایط موجود»، برای ترسیم چشم انداز و هدف گذاری سامان آنها، چاره اندیشی شده و پیش از تسری آن به مناطق دیگر، برنامه های عملیاتی و قابل اجرا تدوین کرد.

نکته مهم دیگری که رئیس هیات دولت به آن اشاره کرد، مرتبط با بحران کم آبی و خشکسالی گسترده ای است که مدت هاست گریبانگیر کشور شده؛ آنچنان که رئیس‌جمهوری نیز تصریح کرد، رسیدگی به معضل خشکسالی و کم آبی، فراتر از یک دستگاه و وزارتخانه خاص، تکلیف قانونی همه نهادهای دولتی و حاکمیتی و نیز مراکز پژوهشی کشور است: «رسیدگی به مشکل کم‌آبی صرفاً به وزارت نیرو منحصر نمی‌شود و همه دستگاه‌های مرتبط وظیفه دارند در مشورت با جوامع دانشگاهی راه‌حل ملی برای خشکسالی بیابند».

درباره آب و معضلات مرتبط با کم بارشی و بی تدبیری در مدیریت مصرف آن، بارها گفته و نوشته شده است و کارشناسان و حتی مسئولان مختلف بارها هشدار داده‌اند؛ وقایع آبی تابستان و پاییز امسال نظیر آنچه در استان های خوزستان و اصفهان و همچنین چهارمحال و بختیاری گذشت، نوک کوه یخی بزرگی است که اکنون آشکار شده است و بخش اعظم آن در سطوح زیرین قرار دارد.

خشکسالی ها و مدیریت های نابخردانه منابع آبی کشور، مدت هاست مشکلات بزرگی در مصرف آب شرب، کشاورزی و صنعتی و البته زیرساخت های طبیعی و جغرافیایی کشور پدید آورده که هر از چندگاهی نمود می یابد؛ از تشنگی برخی شهرها و روستاها تا خشک شدن سفره‌های زیرزمینی آب، آسیب به جلگه ها و تالاب ها، تغییر مسیر رودها، سدسازی‌های غیرعلمی و ... .

شرایط کنونی در پیوند با کاهش قابل ملاحظه نزولات آسمانی، به نقطه ای رسیده که چنانچه هرچه زودتر فکری عاجل و «راه‌حلی ملی» برای آن اندیشیده نشود، ممکن است در آینده ای نزدیک حتی منجر به مشکلات امنیتی و سیاسی شده و حیات سرزمینی ایران را در مخاطره قرار دهد.

ضرورت ورود همه دستگاه‌ها برای حل مشکلات آبی کشور

بحران آب در کشور محصول سه عامل هم افزاست که ایرناپلاس در مطالبی مجزا به آن ها پرداخته است؛ اگر عمده ترین محورهای خشکسالی و بحران آب را در حوزه «آب شرب»، «آب کشاورزی»، «آب مصرفی صنایع»، «سفره‌های زیرزمینی آب»، «نزولات جوی» و «منابع آسیب‌پذیر موجود» محدود کنیم، چندین حوزه دیگر نیز لازم است که هم زمان بررسی شوند؛ از جمله جلگه ها و تالاب ها، فرونشست زمین، تغییر مسیر رودها و ساخت سدها و بندها، مدیریت انتقال آب، شیوه دستکاری در جریان طبیعی آب، آلودگی شیمیایی و فیزیکی آب، مشکل شوری آب در برخی مناطق، لوله کشی آب در شهرها و فرسودگی شبکه انتقال آب، آبرسانی به روستاها و ... .

به این ترتیب مشاهده می شود همچنان که رئیس‌جمهوری به درستی اشاره کرده، چاره‌جویی برای مشکلات آبی کشور را نمی‌توان منحصر به یک وزارتخانه خاص کرد و لازم است همه دستگاه های حاکمیتی وارد میدان شوند.

در کنار وزارتخانه‌های نیرو، جهادکشاورزی، اقتصاد، صنایع‌ومعادن و راه‌وشهرسازی (سازمان هواشناسی) و علوم و فناوری و نیز سازمان برنامه‌وبودجه، معاونت های علمی و فناوری و سازمان حفاظت محیط زیست، لازم است همه نهادهای درگیر در بحران ملی آب، در یک تلاش مشترک سهیم باشند و آنگاه از دانشگاه‌های برتر کشور، مراکز تحقیقاتی، پژوهشکده های آب و نیرو دعوت کرد در تدوین یک برنامه ملی مشارکت داشته باشند.

خوشبختانه تعداد مراکز تحقیقاتی، شرکت ها و شوراهای کشوری مرتبط با محیط‌زیست و آب‌وخاک چنان پرشمار است که نیازی به تشکیل نهاد جدید نیست. از جمله آنها، شورای عالی آب، شرکت مدیریت منابع آب ایران، موسسه تحقیقات خاک و آب، مرکز تحقیقات آب های زیرزمینی، کمیته ملی آبیاری و زهکشی ایران، پژوهشکده محیط زیست، مرکز ملی پایش و هشدار خشکسالی، مرکز ملی گرد و خاک، مرکز ملی تحقیقات شوری، پژوهشکده حفاظت خاک و آبخیزداری و چند دانشکده اختصاصی کشاورزی و محیط زیست.

ضرورت یک دبیرخانه مجازی برای پیگیری امور

استفاده از ظرفیت های قانونی مجلس شورای اسلامی (کمیسیون‌های تخصصی کشاورزی و آب و محیط زیست) و یا مجمع تشخیص مصلحت نظام و امکانات نهادهای نظامی کشور، در کنار تشکیل «ستاد رسانه ای آب و خشکسالی» می تواند تا حدی این امید را به شهروندان منتقل کند که قرار است به زودی برنامه هایی علمی و عملی تدوین شود و در کنار راه حل های کوتاه‌مدت، نقشه جامع مقابله و پیشگیری از آسیب های خشکسالی و کمبود آب تدوین شود.

در ادامه این تلاش ها، ممکن است نیاز باشد دبیرخانه ای دائمی با ساختاری الکترونیک (مجازی) و با عناوینی همچون «دبیرخانه ملی آب و خشکسالی» تشکیل داد که بدون افزودن به تشکیلات دولتی موجود، پیگیر برگزاری جلسه‌ها، پایش عملکرد دستگاه ها و گزارش نتایج به مردم و رئیس جمهوری باشد. با توجه به محدودیت منابع هزینه ای در بودجه های سنواتی، می توان این دبیرخانه را در نهاد ریاست جمهوری و زیر نظر رئیس دفتر یا معاون اول دولت تعریف کرد.

در کنار این تلاش ها، چند راهکار فوری لازم است در دستور کار قرار گیرد؛ همچنان که رئیس‌جمهوری اشاره کرده، تغییر الگوی کشت یکی از مهمترین و فوری ترین نیازها و راه‌های مواجهه با کم‌آبی است؛ این موضوع با توجه به سهم ۸۰ درصدی مصرف آب کشور در بخش کشاورزی، چنان اهمیت دارد که همه کارشناسان معتقدند اجرایی شدن تغییر الگوی کشاورزی هرچه زودتر باید آغاز و متناسب با اقلیم و داشته‌های منابع آبی، برای کشت محصولات اقدام شود. بدیهی است که آموزش کشاورزان و اطمینان‌دادن به آنها برای کشت محصولات جایگزین نیز باید در دستور کار قرار گیرد.

همچنین نیاز است کمیته ای متشکل از نمایندگان دولتی و غیردولتی بخش های صنعت و آب، تشکیل و صنایع پرمصرفی را که متاسفانه در مناطق خشک و کم آب کشور ساخته شده‌اند، شناسایی کرده و برای انتقال یا تغییر کاربری آنها اقدام کند.

در کنار این موارد البته لازم است راه‌حل انتقال آب از دریاهای آزاد جنوب کشور دنبال شود البته به‌شیوه‌ای که با توصیه ها و هشدارهای کارشناسان محیط زیست در تعارض نباشد.

عموم شهروندان نیز لازم است با درک گستره و عمق خشکسالی و کم آبی کشور، به‌گونه‌ای مسئولانه در مصرف آب صرفه‌جویی کرده و بیش از هر زمان دیگری، منابع آبی کشور را ارج گذارند. با پیگیری مجدانه و همزمان این اقدامات می‌توان امیدوار بود که تا دیرنشده، کشور از بحران کم آبی عبور کند و پیامدهای اجتماعی و اقتصادی خشکسالی ها به حداقل ممکن کاهش یابد.

عضو اتاق بازرگانی ایران:

در تجارت آزاد حتی از طالبان هم عقب‌تریم!

عضو هیأت نمایندگان اتاق بازرگانی ایران می‌گوید با وجود عضویت کشور در گروه‌های همکاری‌های اقتصادی منطقه‌ای، فراهم نبودن زیرساخت‌های لازم دستیابی به اهداف را دشوار کرده است.

علی شریعتی در گفت‌وگو با ایسنا، اظهار کرد: عضویت ایران در توافق‌های همکاری‌های اقتصادی موضوع جدیدی نیست و برای مثال سال‌های طولانی از حضور ایران در گروه اکو می‌گذرد. در سال‌های گذشته نیز تلاش شده با فعال کردن ظرفیت‌ها در آ س آن و اوراسیا، حضور ایران در این توافق‌های منطقه‌ای و بین المللی تقویت شود ولی استفاده از ظرفیت این توافق‌ها، نیاز به فراهم شدن زیرساخت‌ها و مقدماتی دارد که بعضی از آنها در کشور فراهم نیست.

وی با اشاره به عدم عضویت ایران در سازمان تجارت جهانی و اجرایی نشدن تجارت آزاد در کشور، توضیح داد: امروز با وجود آنکه افغانستان به دست طالبان افتاده اما این کشور همچنان عضو سازمان تجارت جهانی است و مبادله کالا و صادرات آن و جابجایی پول به راحتی در این کشور انجام می‌شود. این در حالی است که ما همچنان با گمرکات و حقوق ورودی و بسیاری از دیگر مقررات مواجه هستیم.

عضو اتاق بازرگانی ایران به تحریم‌های اقتصادی علیه اقتصاد کشور اشاره کرد و گفت: تحریم‌ها از سویی به قدرت گرفتن برخی صنایع داخلی و افزایش توان آنها در تامین نیازهای کشور منجر شده که قطعا اتفاق مثبتی است اما از طرف دیگر قهر بودن اقتصاد ما با جهان، فرصت حضور در عرصه‌های بین المللی و توسعه تجارت را گرفته که این قطعا به ضرر کشور تمام می‌شود.

شریعتی ادامه داد: ما نباید فراموش کنیم که هدف اقتصادی کشور، صرف تامین نیازهای داخلی و کاهش تقاضا برای واردات نبوده است. در سندهای بالادستی قید شده که ایران باید به قدرت اقتصادی منطقه تبدیل شود اما برخی تصمیمات داخلی غلط، در کنار مشکلاتی که در عرصه بین المللی وجود داشته امکان استفاده از این ظرفیت‌ها را به ایران نداده است.

وی با بیان اینکه تجارت یک جاده دو طرفه است، توضیح داد: وقتی از عضویت در توافق‌های همکاری اقتصادی صحبت می‌کنیم باید به طور دقیق مشخص کنیم که چه نیازی داریم و در عوض توانایی برای صادرات به کشورهای مقصد خواهیم داشت. برای مثال در اورسیا ما از سویی با مشکل حمل و نقل و از سوی دیگر با نبود آموزش و توانمندی مواجه بودیم و از این رو می‌بینیم که ما در این توافق بیشتر از آنکه صادرکننده باشیم، وارد کننده شده‌ایم.

عضو اتاق بازرگانی اضافه کرد: پاکستان به عنوان یکی از اعضای ابتدایی گروه اکو که مرز مشترک زمینی با ایران دارد، ظرفیت بسیار بالایی برای صادرات برای ما فراهم کرده اما با توجه به تعرفه بالا، صادرات کالاهای ایرانی به این کشور محدود است. در سال‌های گذشته یک توافق برای صادرات شیرینی و شکلات توانست بستر قابل توجهی در این عرصه فراهم کند و با مذاکرات مشترک در قالب همکاری‌های دو جانبه و چند جانبه، می‌توان انتظار داشت که بستر مساعدی برای افزایش صادرات کشور به کشورهای همسایه فراهم شود.

قبل از حذف ارز ۴۲۰۰ تومانی بستر سازی کنید

رئیس هیات مدیره اتحادیه مرغ تخم گذار استان تهران گفت: دولت قبل از حذف ارز ۴۲۰۰ تومانی باید بستر آن را فراهم کند و خرید مردم را افزایش دهد.

ناصر نبی پور در گفتگو با خبرنگار مهر با اشاره به مشکلات ایجاد شده در پی اجرای سیاست ارز ۴۲۰۰ تومانی گفت: دولت نباید همانند گذشته که بدون توجه به نظر کارشناسان این سیاست اجرا شد، آن را به طور ناگهانی و بدون مشورت با صاحب‌نظران حذف کند بلکه باید به تدریج و با برنامه اقدام به حذف دلار ۴۲۰۰ تومانی کند. وی افزود: دولت ابتدا باید با بسترسازی و آماده کردن زیرساخت‌ها شرایط را برای حذف ارز ۴۲۰۰ تومانی فراهم کند که یکی از مهم‌ترین اقدامات نیز افزایش قدرت خرید مردم است. نبی پور تصریح کرد: در صورتی که ارز ۴۲۰۰ تومانی به طور ناگهانی حذف شود مردم قدرت خرید کالاها را نخواهند داشت و این مسأله منجر به زیان گسترده تولیدکنندگان و بحرانی شدن شرایط تولید خواهد شد. به گفته وی با حذف ارز ۴۲۰۰ تومانی و تبدیل آن به ارز نیمایی قیمت هر شانه تخم مرغ به ۱۱۰ تا ۱۲۰ هزار تومان می‌رسد بنابراین باید قدرت خرید مردم در اندازه‌ای باشد که بتوانند این کالا را خریداری کنند، همچنین برای تأمین نقدینگی تولیدکنندگان نیز باید تدابیری اندیشیده شود.

کارآفرینی با کارگری فرق دارد!

دبیرکل کانون عالی انجمن‌های صنفی کارگران با انتقاد از کسانی که درصدد راه اندازی جریان‌های اشتغال با دستمزدهای توافقی هستند، گفت: کسی که درصدد راه اندازی یک کسب و کار با سرمایه کم است دنبال کارآفرینی است نه کارگری و نمی‌توانیم بر اشتغالزایی او رابطه کارگری و کارفرمایی حاکم کنیم.

هادی ابوی ـ در گفت وگو با ایسنا، درباره رشته شغل‌هایی که با سرمایه اندک می‌توان راه اندازی کرد، گفت: امروز بسیاری از کسانیکه هنر یا مهارتی دارند ولی فاقد سرمایه لازم هستند با دریافت کمک مالی یا اختصاص مبلغی به راحتی می‌توانند کارآفرینی کنند.

وی ادامه داد: به عنوان مثال کسی که انگشترسازی بلد است شاید به صد میلیون تومان هم نیاز نداشته باشد و فقط برای تهیه لوازم و دستگاههای اولیه و برخی ابزار نیازمند ۶۰ تا ۷۰ میلیون تومان اعتبار باشد که بتواند با این رقم اشتغالزایی و برای آینده شغلی خود برنامه‌ریزی کند.

ابوی افزود: وقتی افراد می‌توانند با ارقام کوچک کارآفرینی و اشتغالزایی کنند باید آنها را مورد حمایت قرار دهیم و مسیر پیش روی فعالیت آنها را هموار کنیم.

دبیرکل کانون عالی انجمن‌های صنفی کارگران در پاسخ به این پرسش که چگونه می‌توان مشاغل کم سرمایه بر را توسعه داد؟ گفت: ارائه آموزش‌های ابتدایی و مهارت آموزی موجب گسترش مشاغل کم هزینه می‌شود. اگر کلاس‌های مهارت آموزی و دوره‌های آموزش فنی و حرفه‌ای را برای کسانی که می خواهند وارد بازار کار شوند برگزار کنیم، به گسترش مشاغل کم سرمایه بر کمک کرده‌ایم.

ابوی افزود: در قدیم طرح "کاد" در بسیاری از مدارس اجرا می‌شد و بر اساس آن افرادی که در هر رشته تحصیلی مثلا ریاضی فیزیک تحصیل می‌کردند در قالب طرح کاد یک دوره مهارتی هم می آموختند تا در رشته‌ای غیر از رشته تحصیلی خود هم مهارت کسب کنند و بتوانند وارد بازار کار شوند.

وی متذکر شد: اگر آموزش و پرورش مهارت آموزی را در کنار تحصیل دروس تئوری رواج بدهد و دانش آموزان آشنایی با محیط کار و ابزار کار را تجربه کنند در آینده شغلی و راهیابی بهتر آنها به بازار کار اثرگذار است.

دبیرکل کانون عالی انجمن‌های صنفی کارگری درعین حال با بیان اینکه بین اشتغال کسی که می خواهد خودش کسب و کاری راه اندازی کند با اشتغال کسی که در یک کارگاه یا کارخانه کارگری می‌کند فرق هست، اظهار کرد: کسانی که با هزینه کم ایجاد شغل می‌کنند در واقع افرادی هستند که می‌خواهند روی پای خودشان بایستند و کارآفرینی کنند ولی متاسفانه امروز این مساله با بحث اشتغال کارگری آمیخته شده است.

ابوی ادامه داد: در حال حاضر در مجلس طرحی پیشنهاد شده که بر اساس آن یک تبصره به ماده ۴۱ قانون کار اضافه شود تا در روستاها و مناطق محروم و کم برخوردار که کارگاههای زیر ۱۰ نفر دارند مزد توافقی بدهند.

دبیرکل کانون عالی انجمن‌های صنفی کارگران با بیان اینکه روح این طرح با قانون کار در تضاد است و بحث ارباب رعیتی را به وجود می آورد، افزود: در حال حاضر کمیته امداد مبلغ ۵۰ میلیون تومان وام اشتغال می‌دهد و طرحی را برای متقاضیان تعریف و اشتغالزایی می‌کند و فرد به واسطه آن کسب و کارش را گسترش می‌دهد ولی این طرح با اینکه کسی در یک کارخانه یا مجموعه کارگری کند فرق دارد چون بین او و کارفرما رابطه کارگری و کارفرمایی حاکم است در حالی که جوینده کار دنبال کارگری نیست و می‌خواهد کارآفرینی کند بنابراین نباید بر جویندگان کار که می‌خواهند به طور مستقل کسب و کار ایجاد کنند، چنین رابطه‌ای حاکم باشد.

وزارت نیرو اعلام کرد؛

ورود ۶ استان دیگر به جمع مناطق کم بارش

ایرنا: وزارت نیرو اعلام کرد: از ۳۱ استان کشور که بارندگی مناسبی نسبت به سال گذشته داشته‌اند، ۱۶ استان دارای کاهش بارش هستند؛ این درحالی است که در گزارش قبلی این تعداد ۱۰ استان اعلام شده بود.

به گزارش خبرنگار اقتصادی ایرنا، ۲۱ آبان ماه وزارت نیرو در گزارشی تعداد استان‌های درگیر کاهش بارش را ۱۰ استان اعلام کرده بود که در تازه‌ترین گزارش منتشره، آمار استان‌های کم بارش رشد پیدا کرده است.

در این گزارش تازه عنوان شده است میزان بارندگی در دو استان خوزستان و ایلام نسبت به متوسط بلندمدت (۵۲ ساله) به ترتیب ۸۱ و ۸۲ درصد کاهش داشته است.

وضعیت بارش‌ها بیانگر آن است که گرچه بارندگی خوبی در برخی حوضه‌های آبریز رخ داده اما همچنان میزان آنها با کاهش ۱۲ درصدی نسبت به دوره بلندمدت روبه‌رو است.

میزان بارندگی‌های کشور از ابتدای سال آبی جاری (ابتدای مهرماه) تا ۲۸ آبان‌ماه به ۲۴ میلی‌متر رسیده که این رقم در مقایسه با بارش‌های مدت مشابه سال گذشته (۲۲.۸ میلی‌متر) افزایشی ۵ درصدی و در مقایسه با میانگین بلندمدت با حدود ۲۷.۴ میلی‌متر بارندگی، کاهشی ۱۲ درصدی را نشان می‌دهد.

بعد از ورود سامانه‌های بارشی و تداوم بارندگی‌ها در هفته اخیر نگاهی به وضعیت بارندگی‌های مناطق مختلف کشور نشان می‌دهد که در این بازه زمانی استان‌های گیلان با ۳۹۲.۲ میلی‌متر، مازندران با ۲۰۴ میلی‌متر و گلستان با ۱۰۰.۶ میلی‌متر بارندگی به ترتیب پربارش‌ترین استان‌های کشور بوده‌اند.

در حال حاضر استان‌های مرکزی و جنوبی کشور وضعیت نامناسب بارشی را نسبت به مدت مشابه پارسال تجربه کرده‌اند که در این میان استان خراسان جنوبی با ۲.۷۷ میلی‌متر، سمنان با ۳.۳ میلی‌متر و هرمزگان نیز با ۳.۹ میلی‌متر بارندگی به ترتیب سه استان کم‌بارش کشور از ابتدای سال آبی جاری تا روز ۲۱ آبان‌ماه بوده‌اند.

وضعیت بارش‌های کشور در دو ماه ابتدایی سال آبی جاری (مهرماه ۱۴۰۰ تا آخر شهریور ۱۴۰۱) چندان مطلوب نبود به گونه‌ای که مرکز ملی پایش و هشدار خشکسالی، امسال را یکی از خشک‌ترین و کم‌بارش‌ترین سال های ۵۰ سال اخیر دانسته است.

پیش‌بینی وضعیت بارشی حوضه‌های آبریز اصلی کشور در نیمه نخست آذرماه بیانگر آن است که حوضه آبریز خلیج فارس و دریای عمان در هفته منتهی به پنجم آذر، بالاترین میزان بارش را خواهد داشت، اما در هفته منتهی به دوازدهم این ماه، بالاترین میزان بارش متعلق به حوضه آبریز دریای خزر است.

آگهی مزایده

نوبت اول: ۱۴۰۰/۹/۳
نوبت دوم: ۱۴۰۰/۹/۱۰

شهرداری زاهدشهر به استناد مصوبه شماره ۱۵ مورخ ۱۴۰۰/۶/۲۹ شورای اسلامی شهر زاهدشهر در نظر دارد بهره‌برداری از جایگاه CNG خود را از طریق برگزاری مزایده عمومی به شرکت واجدالشرایط واگذار نماید؛ لذا از کلیه متقاضیان دعوت به عمل می‌آید. ضمنا جهت کسب اطلاعات بیشتر با شماره تلفن ۰۹۱۳۹۳۴۴۸۴۰ تماس حاصل فرمایند.

شرایط عمومی:

۱-شهرداری در رد یا قبول هر یک از پیشنهادات مختار است.
۲-قیمت پایه براساس نظریه کارشناس رسمی دادگستری ماهیانه مبلغ ۲۱۷/۰۰۰/۰۰۰ ریال
۳-متقاضیان می‌بایست ظرف مدت ده روز کاری از درج آگهی نوبت دوم جهت دریافت اسناد و شرکت در مزایده به واحد امور مالی شهرداری زاهدشهر مراجعه نمایند.
٤-تاریخ بازگشایی پاکت ها: روز دوشنبه مورخ ۱۴۰۰/۹/۲۲ ساعت ۱۵ در محل شهرداری زاهدشهر.
۵-ارائه تأیید صلاحیت از شرکت ملی پخش فرآورده‌های نفتی استان و اداره تعاون کار و رفاه اجتماعی الزامی می‌باشد.
۶-متقاضیان می‌بایست مبلغ ۱۵۰/۰۰۰/۰۰۰ ریال بابت ضمانت شرکت در مزایده به حساب شماره ۰۱۰۷۸۰۵۱۷۵۰۰۱ نزد بانک ملی به نام سپرده شهرداری زاهدشهر واریز و یا به صورت ضمانتنامه بانکی (ترجیحاً سه ماهه) ارائه نمایند.
۷-به پیشنهادات مخدوش، ناخوانا و رسیده بعد از تاریخ مقرر ترتیب اثر داده نخواهد شد.
۸-هزینه درج آگهی و کارشناسی رسمی دادگستری به عهده برنده مزایده می‌باشد.
۹-چنانچه برندگان مزایده حداکثر ظرف مدت یک هفته از تاریخ ابلاغ شهرداری حاضر به انعقاد قرارداد نگردند سپرده آنها به ترتیب از نفر اول تا سوم به نفع شهرداری ضبط می‌گردد.
۱۰-سایر شرایط و جزئیات در اسناد مزایده ارایه می‌گردد.
شناسه آگهی: ۱۲۲۹۳۸۸
۵۲۰۸/م الف

محمدجواد شریفی
شهردار زاهدشهر

بازی تیم‌های فوتبال زردپوش شیراز و اصفهان می‌تواند در لیگ جذاب باشد

ایرنا: دیدار تیم های زردپوش شیراز و اصفهان در هفته ششم مسابقات لیگ برتر جام خلیج فارس می تواند یکی از بازی های جذاب این هفته لیگ باشد.

به گزارش خبرنگار ایرنا، فجری ها طی پنج بازی برگزار شده کارنامه نسبتا خوبی داشته اند و به نظر می رسد شاگردان علی اصغر کلانتری عزم خود را جزم کرده اند که نه تنها پدیده شوند بلکه خود را هم مدعی کنند.

دوندگی، تاکتیک پذیری، امیدوار به بازی تا آخرین لحظه و نشان دادن بازی مالکانه برابر پیکان و با رد و بدل کردن ۲۰ پاس و رسیدن به گل یعنی اینکه فجری ها می توانند بهتر از این هم باشند، زیرا تیم خوبی با بازیکنان شایسته ای دارند.

ایمان صادقی به عنوان سنگربان تیم فجر عملکرد خوبی داشته و جایش را در تیم محکم کرده است، او مرد اول دیدار تیمش برابر سپاهان است که از مهاجمان گلزن، زهردار و شوت زنی برخوردار هستند و باید مراقب ضربه های ناگهانی حریف باشد.

سیروان قربانی غایب خط دفاع فجر

در خط دفاع فجر، سیروان قربانی مدافع گلزن تیم فجر همچنان مصدوم است اما سرمربی این تیم بازیکنان جایگزین خوبی دارد که بتوانند قلب دفاع را محکم کنند.

با وجود، محمد قنبری سرزن و محکم در قلب دفاع فجر و هماهنگ شدن با علی مولایی و امید منصوری به نظر می رسد اجازه ندهند حریف که سجاد شهباززاده آقای گل فصل قبل و بهترین گلزن تیمش طی پنج بازی که ۲ گل زده در اختیار دارد، به دروازه تیمشان نزدیک شوند.

سجاد شهباز زاده مهاجمی فرصت طلب است و سرعت خوبی هم دارد که اگر مدافعان میزبان از او غافل شوند زهرش را می ریزد ضمن اینکه سرعت و فرارهای محمدرضا حسینی دریبل زن هم باید مدنظر بازیکنان فجر باشد.

نقطه قوت فجری ها

خط میانی تیم فجر از بازیکنانی تشکیل شده که از قدرت بدنی و حمل توپی برخوردار هستند و به نظر می رسد جنگ هافبک های فجر با بازیکنان حریف که اتفاقا آنها هم در این منطقه از بازیکنان دونده و ملی پوش همچون حاج‌صفی شوت‌زن، دانیال اسماعیلی، مسعود ریگی و امید نورافکن سود می برند از دیدنی های این بازی باشد.

هر تیم نبض این منطقه حساس را در دست بگیرد می تواند در پایان، برنده میدان باشد.

حمید نعمتی، محمد عرفان معصومی، احمد زنده روح، میلاد احمدی گلزن کمربند میانی تیم فجر را محکم کرده اند.

اضافه شدن میلاد احمدی به هنگام حمله در پشت مهاجمان و میل به گلزنی او که تاکنون گل های حساسی را برای تیمش به ثمر رسانده و برابر پیکان هم به موقع در ۱۸ قدم حضور یافت و با یک ضربه دقیق گل سه امتیازی را زد. در این بازی هم می تواند گلزنی کند.

در خط حمله فجر نیز محمد کاظمی مصدوم است و بعید به نظر می رسد به این بازی برسد اما رضا آقا بابایی، محمد زینالی و سجاد عبدویی می توانند در این بازی عصای دست مربی تیمشان باشند.

علی نبی زاده، حسین مهربان هم دیگر بازیکنان فجر در خط میانی هستند که می توانند به کمک تیمشان بیایند.

آمار تیم فجر

فجری ها از پنج بازی، ۲ برد، ۲ شکست و یک مساوی را در کارنامه دارند، چهار گل زده و سه گل خورده حاصل کار این تیم است که هفت امتیازی شده و در رده هشتم جدول جای دارد و برای رسیدن به بالای جدول نیاز به سه امتیاز این بازی سخت دارد.

سپاهان مدعی

اما تیم سپاهان که ساختار خوبی طی چند سال گذشته در فوتبال ایران داشته و همیشه مدعی بوده است در این جام هم اینک در رده سوم جدول قرار دارد و یکی از نمایندگان ایران در لیگ قهرمانان آسیا است که برنامه ریزی خوبی کرده و ضمن حفظ ترکیب فصل گذشته و تقویت تیم برای سه جام پیش رو نقشه کشیده است.

گئورگی ولسیانی، عزتا... پورقاز، دانیال اسماعیلی‌فر، امید نورافکن، مسعود ریگی، یاسین سلمانی، محمدکریمی، فرشاد احمدزاده، سروش رفیعی، محمدرضا حسینی، سجاد شهباززاده، شهریار مغانلو و محمدرضا خلعتبری بازیکنان تیم سپاهان هستند که از این تیم یک مدعی ساخته‌اند.

جنگ ستاره ها و با انگیزه ها

جنگ ستاره های سپاهان با بازیکنان با انگیزه، دونده و متعصب فجر می تواند از صحنه های جذاب این بازی باشد.

آمار تیم سپاهان

زردپوشان اصفهانی طی پنج بازی برگزار شده، سه برد، یک مساوی و یک باخت داشته اند و با زدن ۶ گل و یک گل خورده با ۱۰ امتیاز در مکان سوم ایستاده اند.

ورزشگاه حافظیه، بازی مستقیم

ورزشگاه حافظیه شیراز محل بازی تیم فجر تا زمان آماده شدن ورزشگاه پارس است، از آنجا که این ورزشگاه برای بازی کردن روی زمین که خاصه ۲ تیم است، مناسب نیست شاید آنها مجبور شوند به بازی مستقیم و گرفتن ضربات ایستگاهی برای رسیدن به گل متوسل شوند و از بازی مالکانه هم خبری نیست.

دیدار تیم های فوتبال فجر شهید سپاسی شیراز و سپاهان اصفهان امروز ساعت ۱۵ در ورزشگاه حافظیه شیراز بر گزار می شود.

در رقابت های فوتبال دوره ۲۱ لیگ برتر جام خلیج فارس ۱۶ تیم شرکت دارند و پس از انجام ۳۰ بازی تیم قهرمان این دوره مشخص خواهد شد و ۲ تیم انتهای جدول هم راهی دسته یک می شوند.

مسئول کمیته داژبال فارس انتخاب شد

با صدور حکمی از سوی رئیس هیأت ورزش‌های همگانی محمد علی ناصری مسئول کمیته داژبال استان فارس شد.

به گزارش خبرنگار مهر، طی حکمی از سوی سیروس پاک فطرت رئیس هیأت ورزش‌های همگانی استان فارس محمد علی ناصری به عنوان مسئول کمیته داژبال استان فارس منصوب شد.

در آئین تحویل حکم انتصاب، محمدعلی ناصری برنامه‌هایی برای برگزاری مسابقات داژبال ساحلی در سطح کشور، کارکنان دولت در استان فارس و همچنین برگزاری مسابقات داژبال پس از بازگشایی مدارس تحت نظر آموزش و پرورش اعلام کرد.

به گزارش خبرنگار مهر، ناصری پیش از این مسئول کمیته داژبال شهرستان شیراز و از مربیان و داورهای داژبال فارس و کشور است و بارها در مسابقات استانی و کشوری سوت زده است.

۱۰ ورزشکار از فارس در رقابت های پاراآسیایی ۲۰۲۱ بحرین حضور دارند

ایرنا: رقابت های پاراآسیایی ۲۰۲۱ جوانان در حالی در بحرین برگزار می شود که استان فارس در این رقابت ها ۱۰ ورزشکار و ۶ مربی سهمیه دارد.

به گزارش خبرنگار ایرنا، ورزشکاران فارس در رشته هایی همچون بدمینتون، پینگ پنگ، دومیدانی، گلبال و بسکتبال با ویلچر دراین رقابت ها به مصاف حریفان می روند.

ثنا باقری و شادی جهان پناه در رشته بدمینتون، امیرحسین حسین پور در پینگ پنگ، ابوالفضل شریفی، نرگس کریمی، محدثه رمضانی، نگار قربانی، ابوالفضل کوه پیما، و آرمین صالحی در دو و میدانی و ویدا جبار زاده در رشته گلبال، ۱۰ ورزشکار فارس در این بازی ها هستند.

همچنین فاطمه امیرزاده، فاطمه برمشوری، هاشم حاصلی، زهره فرجام به عنوان مربیان دو و میدانی، منیژه سیاه سرمربی تیم ملی پارابدمینتون و حسن پالار مربی بسکتبال با ویلچر از استان فارس در این رقابت ها مربیگری می کنند.

کاروان ورزشی ایران با نام مدافعین سلامت و شعار اراده، تلاش، پیروزی در پنج رشته ورزشی بسکتبال (زنان و مردان)، وزنه برداری، بوچیا (زنان و مردان)، شنا، گلبال و دوومیدانی (زنان و مردان) در این بازی‌ها شرکت خواهد کرد.

رقابت های پاراآسیایی جوانان قرار است از نهم آذرماه تا ۲۱ همین ماه در بحرین برگزار شود.

مدال طلای رقابت‌های کاراته جهان در انتظار دختر مرودشتی

مژده مرادی، بانوی مرودشتی به مرحله نهایی رقابت‌های جهانی کاراته ناشنوایان راه یافت.

به گزارش خبرگزاری فارس از شیراز، رقابت های کاراته بانوان جهان برای نخستین بار به میزبانی جمهوری اسلامی ایران در حال پیگیری است.

مژه مرادی بانوی مرودشتی که در این رقابت ها حضور دارد، در روز نخست این پیکارها با برتری برابر حریفان خود موفق به راهیابی به مرحله نهایی شد تا چهارم آذرماه برابر حریف اوکراینی خود به میدان رود.

مرادی در روز پایانی پیکارهای کاراته بانوان جهان در رشته کاتا انفرادی با تتیانا خیل رقابت می کند و در صورت برتری برابر حریف خود عنوان قهرمانی این رشته را برای کشورمان به ارمغان می آورد.

به گزارش فارس، رقابت های کاراته بانوان جهان در حالی از ۲۷ آبان ماه در سالن هندبال مجموعه ورزشی انقلاب تهران آغاز شده که ۱۸۶ ورزشکار از ۹ کشور در آن حضور دارند.

سه والیبالیست فارس به تیم ملی دختران جوان ایران دعوت شدند

ایرنا: از سوی سرمربی تیم ملی والیبال دختران جوان ایران، ۲۵ بازیکن به اردوی این تیم برای مسابقات آسیایی دعوت شدند که نام سه بازیکن از فارس در بین آنها وجود دارد.

نایب رییس هیات والیبال فارس، روز سه شنبه در مصاحبه با خبرنگار ایرنا افزود: زهرا امیدی، آیدا یزدان‌شناس و سارا محمودی سه بازیکن دعوت شده از فارس هستند که در تیم دسته یکی مهرگان شیراز بازی می کنند و این امیدواری وجود دارد که آنها بتوانند به عضویت تیم ملی برای مسابقات آسیایی درآیند.

طاهره بهرام زاده اضافه کرد: این نفرات پس از برگزاری چهار مرحله اردوی گزینشی از بین ۱۲۰ بازیکن انتخاب شده اند.

وی گفت: اردوی تیم ملی از سوم آذر تا ششم همین ماه در کمپ تیم‌های ملی زنان در مجموعه ورزشی آزادی تهران برگزار می‌شود.

تیم ملی والیبال دختران جوان ایران خود را برای حضور در رقابت‌های قهرمانی آسیا که از ۱۳ تا ۲۰ تیرماه ۱۴۰۱ در چین برگزار خواهد شد، آماده می‌کند.

گل‌محمدی: به‌مشکلات ما اهمیت داده نمی‌شود؛ باید مسیرمان را عوض کنیم

ایرنا: سرمربی تیم فوتبال پرسپولیس با بیان اینکه هر تیمی ممکن است دچار اُفت شود، گفت: اکنون در این مسیر هستیم و باید خیلی زود راه خود را عوض کنیم. چون پرسپولیس هستیم و مانند برخی تیم‌ها زمین و زمان را به هم نمی‌دوزیم که به مشکلاتمان اهمیت داده نمی‌شود.

به گزارش ایرنا؛ «یحیی گل‌محمدی» دیروز سه‌شنبه در نشست خبری پیش از دیدار مقابل صنعت‌نفت‌آبادان، اظهار داشت: هر تیمی ممکن است در طول فصل اُفت داشته باشد و وارد مسیر سختی شود. ما اکنون این مسیر را طی می‌کنیم اما باید زود راهمان را عوض کنیم. فوتبال همیشه تمرین و مسابقه نیست. اتفاقات و مشکلاتی که تیم داشت تاثیرش را روی ذهن همه می‌گذارد. تیمی که می‌خواهد قهرمان شود باید مشکلاتش حداقل باشد. وقتی مشکلات زیاد باشد این موضوع تاثیرگذار است.

وی در مورد عملکرد خوب «وحید امیری» در دیدارهای ملی و باشگاهی، عنوان کرد: امیری بازی‌های خوبی برای ما انجام داده و هر زمان به میدان می‌رود بهترین نمایش را داشته است. از او راضی هستیم چرا که تمام تلاشش را به کار می‌بندد.

گل‌محمدی در مورد اینکه احتمال دارد «کریم باقری» و «مهرداد خانبان» مربی و آنالیزور پرسپولیس دیگر در تیم ملی حضور نیابند، گفت: فدراسیون از مشکلاتی که برای ما ایجاد می‌شود اطلاع دارد و دنبال موضع‌گیری رو در رو با تیم ملی نیستیم. دوست داریم تیم ملی موفق شود و موفقیت این تیم برای ما ارزشمند است. باعث افتخار است که در تیم ملی، بازیکن و مربی تاثیرگذار داریم. این تعامل همیشه از سوی ما وجود داشته و خواهد بود. این حق را داریم که از همه بازیکنانمان به بهترین شکل استفاده کنیم.

سرمربی پرسپولیس، ادامه داد: برای مثال وحید امیری در ۲ دیدار قبلی تیم ملی بهترین بازیکن بود اما چرا نباید او را مقابل مس‌رفسنجان در اختیار داشته باشیم؟ از فدراسیون و تیم ملی، انتظار تعامل ۲ طرفه داریم.

وی در خصوص لو رفتن اخبار تیمش، گفت: نمی‌توانم جلوی درز اخبار را بگیرم؛ این مشکل از سال‌ها قبل وجود داشته و دوست نداریم این اتفاق رخ دهد اما زیاد اهمیت نمی‌دهم و کاری هم از دستمان بر نمی‌آید. ترکیب همه تیم‌ها قبل بازی به بیرون درز پیدا می‌کند.

گل‌محمدی در خصوص کیفیت پایین لباس‌های تیم، اظهار داشت: بحث لباس در فوتبال مهم است و متاسفانه آن کیفیتی که گفته شد را ندارد و حتی رنگ آن مناسب نیست. به احتمال زیاد رنگ، طرح و جنس کیت تغییر خواهد کرد. هواداران هم راضی نیستند و هر چه زودتر باید نسبت به تغییر لباس اقدام کنند.

وی در خصوص تغییر دروازه‌بان تیمش گفت: آیا گلرهای ما مقصر بودند؟ وقتی تیم گل می‌خورد دفاع تیمی اشکال دارد. همه اجزای تیم باید مورد بازبینی قرار گیرد. دفاع تیمی ما باید بهتر باشد. اگر در سال‌های گذشته توانستیم قهرمان شویم دلیلش کم گل خوردن بود.

سرمربی پرسپولیس در پاسخ به ایرنا در مورد بلاتکلیفی بازیکنان تاجیکستانی، گفت: چون پرسپولیس است زیاد اهمیت داده نمی‌شود. اگر برای باشگاه دیگری بود زمین و زمان را به هم می‌دوختند. چون سرمان در کار خودمان است و همه مشکلات را تحمل می‌کنیم این مسائل را برای ما رقم می‌زنند. این مشکلات مربوط به باشگاه است و برای رفع آن باید تلاش کنند. این ۲ بازیکن ارزان و آینده‌دار هستند و می‌توانند برای باشگاه تاثیرگذار باشند.

وی در خصوص داوری‌های لیگ، گفت: به عنوان مربی دوست ندارم در مورد داوری صحبت کنم و بیانیه باشگاه گویای همه چیز بود. دوست دارم فضای کار مهیا باشد اما مشکلات داوران ما زیاد است. همه داوران لیگ کارشان فراتر از کار یک داور است. از طرفی نبود var برای کل داوران کار را سخت می‌کند. موضع من نسبت به داوری احترام است. امیدوارم بتوانیم داوری بهتری را شاهد باشیم.

این مربی در رابطه بلاتکلیفی مدیریت باشگاه خاطرنشان کرد: قطعا این مساله آسیب می‌زند. به عنوان مربی باید بدانم در باشگاه با چه فردی طرف هستم. مشکلات ما واضح است و نیاز به کنکاش ندارد. تشکیلات بزرگی مثل پرسپولیس باید اعضای هیات مدیره، کمیته انضباطی و حتی مدیرعاملش، چارت مشخص داشته باشد. حالتی که برای پرسپولیس وجود دارد در شأن و شخصیت این باشگاه نیست. امیدوارم وزیر ورزش هرچه زودتر وضعیت را مشخص کند.

وی در خصوص مصدومیت سیدجلال حسینی و سیامک نعمتی گفت: سیدجلال از ناحیه زانو هنوز مشکلاتی دارد. سیامک هم تازه اضافه شده و بعید می‌دانم به این بازی برسد. کمال کامیابی‌نیا هم از مصدومیت طولانی گذشته و نیاز به زمان دارد.

تیم فوتبال پرسپولیس از ساعت ۱۸ امروز چهارشنبه در هفته ششم لیگ برتر فوتبال باشگاه‌های ایران و در ورزشگاه آزادی به مصاف نفت آبادان می‌رود.

ماجرای حضور بدهکار معروف ۱۰۰ میلیاردی به عنوان کارگزار استقلال

عضو هیات رئیسه سازمان لیگ فوتبال نسبت به آینده همکاری استقلال با کارگزارش ابراز نگرانی کرد.

به گزارش ایسنا، سازمان لیگ فوتبال برای سپردن تبلیغات محیطی بازی‌های خانگی به باشگاه استقلال از کارگزار این باشگاه خواستار ارائه تضامین لازم شد و تا دوشنبه به این کارگزار مهلت داد اما این اتفاق رخ نداد. همچنین از همان ابتدا در مورد کارگزار باشگاه استقلال این موضوع مطرح شد که یکی از بزرگترین بدهکاران به فوتبال پشت پرده عقد قرارداد این کارگزار با باشگاه استقلال بوده است.

صادق درودگر، عضو هیات رئیسه سازمان لیگ فوتبال در گفت‌وگو با ایسنا، با بیان این که هنوز کارگزار باشگاه استقلال هیچگونه ضمانتی ارائه نکرده است، در مورد حضور این فرد بدهکار به فوتبال اظهار کرد: متاسفانه خود ایشان این موضوع را تایید کرده‌اند و حتی عوامل ایشان در بازی روز جمعه در ورزشگاه حضور پیدا کرده و کارهای مربوط به تبلیغات محیطی را مدیریت کردند.

او افزود: ما اطلاعاتی که در مورد ایشان داریم را در اختیار دوستانمان در باشگاه استقلال قرار می‌دهیم تا بعدها دچار مشکل نشوند چون اگر باشگاهی دچار مشکل شود، انگار که ما دچار مشکل شده‌ایم. این فرد با بدهی ۱۰۰ میلیاردی یکی از بزرگترین بدهکاران به فوتبال ماست.

عضو هیات رئیسه سازمان لیگ فوتبال با ابراز تاسف راجع به اطلاعات اشتباهی که در فوتبال ایران پخش می‌شود، گفت: ما نباید اطلاعات غلط را بپذیریم. این کارگزار در جلسه‌ای که با آقای علی‌نژاد، معاون وزیر ورزش و جوانان داشتیم اعلام که این ۱۵۰ میلیارد فقط مختص تبلیغات محیطی نیست و پیراهن و موارد دیگری را هم شامل می‌شود.

درودگر ادامه داد: این کارگزار همین پیشنهاد را هم به باشگاه پرسپولیس کرده بود اما این باشگاه قبول نکرد. پرسپولیسی‌ها بیشتر حواسشان است تا دچار مشکل نشوند. همچنین باشگاه پرسپولیس برندهایی که برای انجام تبلیغاتشان به توافق رسیده را به سازمان لیگ معرفی کرده تا مجری ما تبلیغات محیطی‌شان را در بازی با صنعت نفت

انجام دهد. این مهم است که یک فرد در دستگاه دولتی به چارچوب قوانین دولتی اشراف داشته باشد و باید بپذیریم کار کردن در هر بخشی، شرایط خاص خودش را دارد.

او در ادامه درباره پیش‌بینی درآمد حدودا ۲۰۰ میلیاردی برای تبلیغات محیطی لیگ بیست و یکم بیان کرد: ما قراردادی با کسی به صورت مستقیم امضا نمی‌کنیم و خودمان تبلیغات می‌گیریم و دیگر مثل گذشته کارگزاری نداریم که درصد بالایی را از درآمد فوتبال بردارد. انشاءا... درآمدی بالای ۲۰۰ میلیارد تومان برای تبلیغات محیطی این فصل حاصل می‌شود.

عضو هیات رئیسه سازمان لیگ دوشنبه در گفت‌وگویی عنوان کرده بود که باشگاه استقلال با اجرای بدون هماهنگی تبلیغات محیطی در بازی با نساجی، خسارت ۵ میلیاردی زده است. با حساب و کتابی سرانگشتی این تصور به وجود آمد که با در نظر گرفتن جمعا ۳۰ بازی خانگی برای استقلال و پرسپولیس، درآمد حاصل از تبلیغات محیطی بازی‌های خانگی سرخابی‌ها برای سازمان لیگ و باشگاه‌های دیگر به تنهایی ۱۵۰ میلیارد تومان است.

درودگر در پاسخ به این سوال که آیا چنین محاسباتی درست است، توضیح داد: خسارتی که من از آن صحبت کردم به دو بخش تقسیم می‌شود. یکی مربوط به قراردادهایی است که قبلا بابت تبلیغات بسته شده و دومی خسارت به برند تبلیغات لیگ برتر است. این خیلی مهم است که به برند تبلیغات لیگ برتر که بابتش زحمت کشیده شده و بالا آمده، خدشه وارد نشود.

او افزود: اقدام باشگاه استقلال باعث شد که شرکتی که با ما قرارداد بسته و قرار بوده تبلیغاتش را انجام دهید، به یک باره ببیند تبلیغاتش انجام نشده است. این اتفاق باعث خدشه وارد شدن به برند تبلیغات لیگ برتر می‌شود و ۵ میلیاردی که به آن اشاره شد، شامل خسارت به برند هم می‌شود.

مدیر امور تبلیغات سازمان لیگ در ادامه درباره سهم سازمان لیگ از تبلیغات محیطی صحبت کرد. او درباره این موضوع مهم گفت: سهم سازمان لیگ از تبلیغات محیطی ۱۰ درصد است. البته قبلا سهم سازمان لیگ پنج درصد بود اما بعد از این که فدراسیون فوتبال کلیه مسابقات فوتبال را به سازمان لیگ سپرد این سهم از ۵ درصد به ۱۰ درصد افزایش یافت.

درودگر ادامه داد: قبلا سازمان لیگ فقط لیگ برتر فوتبال را برگزار می‌کرد اما بعدها که شرایط عوض شد و مسابقات بیشتری در اختیار سازمان لیگ قرار گرفت، فدراسیون فوتبال مصوب کرد که سهم سازمان لیگ با توجه به ۳۰ برابر شدن هزینه‌ها از تبلیغات محیطی ۱۰ درصد شود.

او در پایان در پاسخ به این سوال که که آیا به جز لیگ برتر، تبلیغات محیطی در لیگ‌های پایین‌تر وجود دارد، توضیح داد: در حال حاضر برخی از تبلیغات ما در لیگ یک هم انجام می‌شود. با این حال چون لیگ یک با وجود کیفیت مطلوب پخش سراسری ندارد آنچنان جنبه تبلیغاتی ندارد این موضوع کمتر پیش می‌آید. البته برخی محصولات محلی تبلیغاتش در بازی‌های لیگ یک انجام می‌شود.

نوبت دیده شدن زنان والیبالیست رسیده است

پخش رسانه‌ای همیشه به عنوان یکی از چالش‌های اصلی ورزش زنان مطرح بوده و مانعی بزرگ سر راه دیده شدن تلاش و پتانسیل دختران ورزشکار محسوب شده است، این روزها اما فدراسیون‌ها گام‌هایی در راستای پشت سر گذاشتن این مانع برمی‌دارند و حالا نوبت به زنان والیبالیست رسیده است.

به گزارش ایسنا، زنان ورزشکار ایران با پوشش اسلامی فعالیت می‌کنند و در عرصه‌های مختلف بین‌المللی حاضر می‌شوند اما مسابقاتشان پخش تلویزیونی ندارد و این یکی از اصلی‌ترین مسائلی است که حرکت آنها را کند می‌کند چرا که اسپانسرهای کمی به این عرصه ورود می‌کنند یا به صورت مقطعی حاضر به حمایت می‌شوند. زنان ورزشکار هم بارها از این موضوع انتقاد کرده‌اند و پخش تلویزیونی را حق خود دانسته‌اند.

به تازگی اما فدراسیون‌های ورزشی گام‌هایی را در این زمینه برداشته‌اند و از طریق امکاناتی که اینترنت در اختیارشان قرار داده، برخی از مسابقات را پخش می‌کنند. فدراسیون بسکتبال سال گذشته برای اولین بار مسابقات لیگ زنان را همراه با گزارشگر زن پخش کرد و در مسیری گام گذاشت که ضمن جذب حامیان مالی قدرتمندتر، انگیزه زنان را هم بیشتر کنند.

بیست و یکمین دوره لیگ برتر والیبال زنان هم با اتفاق تازه‌ای همراه بود؛ برای اولین بار مسابقات زنان از طریق اینترنت و همراه با گزارش زنده پخش می‌شود تا فرصت جدیدی را به زنان این رشته بدهد که توانایی و شایستگی خود را به نمایش بگذارند.

والیبال به عنوان یکی از رشته‌های محبوب و پرطرفدار در ایران در بخش مردان علاقمندان زیادی را به خود جذب می‌کند اما در بخش زنان به دلیل پوشش محدود رسانه‌ای نتوانسته این کار را به خوبی انجام بدهد. پخش رسانه‌ای و آشنایی مردم با نوع و سطح والیبال زنان می‌تواند پتانسیل‌ها و استعدادهای جدیدی را به والیبال معرفی کند و در آینده این رشته تاثیرگذار باشد.

شبنم علیخانی، کاپیتان تیم والیبال زنان سایپا در این مورد به ایسنا گفت: قشنگ‌ترین اتفاقی که می‌توانست برای والیبال زنان بیفتد، همین است. از فدراسیون والیبال تشکر می‌کنم که شرایط پخش آنلاین را فراهم کرد. امیدوارم این داستان ادامه‌دار باشد. البته این پخش ادامه‌دار است و بازی‌هایی که در تهران برگزار می‌شود را به صورت زنده پخش می‌کنند. خیلی خوشحال کننده است. بازیکنان با انگیزه بیشتری بازی می‌کنند و این به قشنگی لیگ هم کمک خواهد کرد.

او افزود: یکی از دلایلی که برخی از اسپانسرها جلو نمی‌آمدند، عدم پخش بود اما با پخش رسانه‌ای حامیان مالی بیشتری به سمت والیبال زنان می‌آیند. از طرف دیگر خانواده‌ها، پدرها، برادرها و کسانی که نمی‌توانند به سالن بیایند و بازی ما را از نزدیک ببینند، می‌توانند از این طریق مسابقات را تماشا کنند. البته امیدوارم روزی خانواده‌ها بتوانند به سالن بیایند.

عصر مردم

هر که او آگاهتر، جانش فزون

چهارشنبه ۳ آذر ۱۴۰۰ - ۱۸ربیع الثانی ۱۴۴۳ - شماره ۷۳۴۸

روزنامه سیاسی - اقتصاد ی - اجتماعی - فرهنگی و ورزشی صبح ایران

صاحب امتیاز و مدیر مسئول: محمد عسلی

زیر نظر شورای سردبیری

رتبه:۴۳ ISSN: 1557 - 2008

تلفن سرپرستی‌های عصر مرد م:

اصفهان ۰۹۱۳۹۱۴۷۷۲۷ هاشمی

کرمانشاه ۰۹۱۸۱۳۱۱۴۹۸ کبود ی

بوشهر ۰۹۱۷۷۷۲۳۶۰۵ رستمی

خوزستان ۰۹۳۳۲۹۰۴۸۸۷ هلالی

نشانی: شیراز - قصرد شت - چهارراه ملاصد را - نبش کوچه ۳۳ - ساختمان روزنامه عصر مردم

تلفن: ۳۸-۳۲۳۰۰۳۳۷ - نمابر: ۳۲۳۰۳۸۳۰ - تلفن سازمان آگهی ها: ۱- ۳۲۳۴۱۰۰۰

لیتوگرافی و چاپ: روزنامه عصر مرد م - تلفن: ۳۲۳۵۹۶۱۰

WEB: Asremardom.com

Email Address: asr.e.mardom@Gmail.com asremardom

گاه راز

اذان صبح	۰۵:۱۰
طلوع آفتاب	۰۶:۳۲
اذان ظهر	۱۱:۴۷
اذان مغرب	۱۷:۲۰

امروز

۲ ▼ ▲ ۲۰

قسمتی ابری گاهی نیمه ابری همراه با وزش باد

عافیت، ده بخش است: نُه بخش آن در خاموشی گزیدن به جز ذکر خداست و یک بخش آن در عدم همنشینی با نابخردان است.

امام علی (ع)

انگار نه انگار

احمد رضا سهرابی

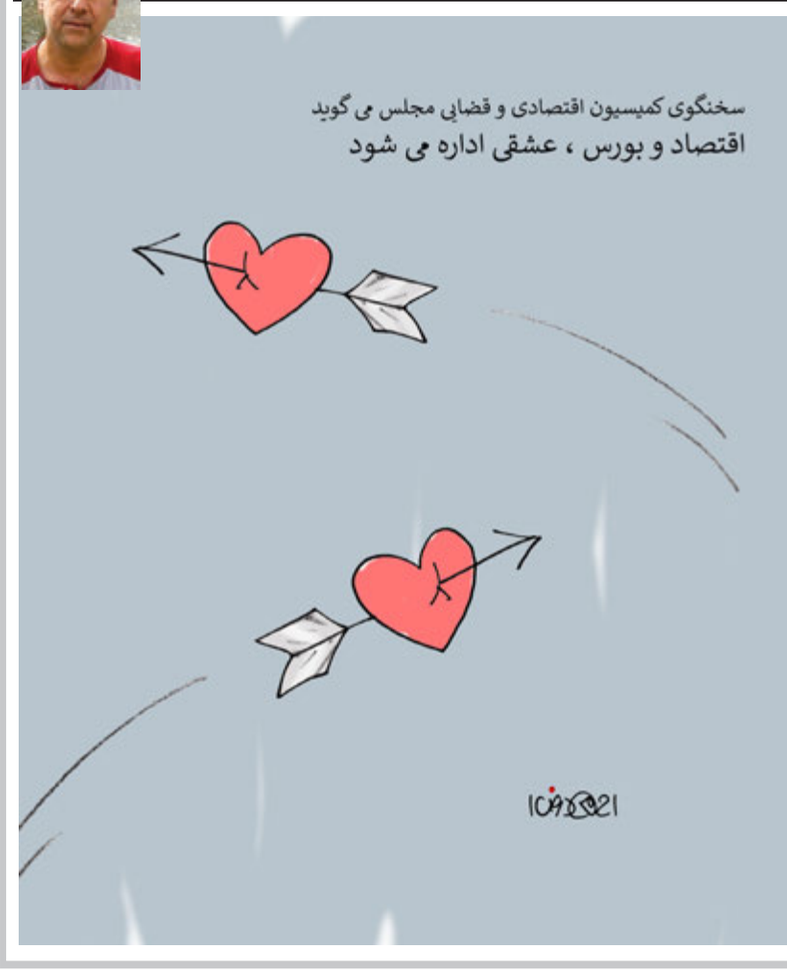

آذرگان؛ جشنی برای همدلی بیشتر زرتشتیان

ایسنا: آذرجشن یا جشن آذرگان، یکی از ده‌ها مراسم جشن محترم نزد زرتشتیان محسوب می‌شود و همه ساله برابر تقویم زرتشت در روز نهم آذر و براساس تقویم شمسی، سوم آذرماه برگزار می‌شده است.

یک فعال و راهنمای گردشگری در استان فارس پیرامون آذرجشن، به ایسنا گفت: در تقویم زرتشتیان هر روز و هر ماه، نام مشخصی دارد و زمانی که روز و ماه هم نام می‌شود، جشن برپا می‌شده است.

پیمان سودمند که در زمینه باستانشناسی، مطالعات فراوانی انجام داده، اضافه کرد: آذر برای زرتشتیان، جایگاهی ویژه داشته و همواره آذرجشن، متمایز از سایر آئین‌ها بوده است؛ زیرا آذر نمادی از آتش و آتش عنصری مهم برای پیروان این دین محسوب می‌شود.

وی افزود: البته آتش برای زرتشتیان، عنصری مقدس است که به آن احترام می‌گذارند، اما برخلاف آنچه برخی تصور می‌کنند، پیروان زرتشت آتش پرست نیستند، آنان آتش را به عنوان عنصر روشنایی و نور خداوندی تجسم کرده و آن را نمادی محترم می‌دانند.

این فعال گردشگری ادامه داد:

در جشن آذرگان، زرتشتیان بر بام خانه‌های خود آتش روشن می کردند تا در یکی از سردترین ماه‌های سال، نمادی از گرمی و بهانه‌ای برای دلگرمی و دورهمی فراهم کرده باشند.

وی ادامه داد: زرتشتیان در آذرجشن، مانند نوروز، سفره آرایی کرده، بهترین لباس‌ها را می‌پوشند و با تمیز کردن و آذین بندی خانه، گرد هم می‌آیند و برخی با روشن کردن عود و چوب‌های معطر، خانه و محله خود را خوشبو می‌سازند.

این فعال گردشگری گفت: برخی از زرتشتیان، در این روز چوب آتشینی را از آتش جشن آذر برداشته و به درون خانه می‌برند و آتش را تا پایان سرمای زمستان نگه می‌داشتند.

سودمند با بیان این‌که آذرگان و دیگر جشن ها در آئین زرتشت، صرفا برای طرب و شادی نبوده است، افزود: اهمیت این جشن برای همدلی و باخبر شدن از احوالات خویشاوندان و دوستان بوده و افراد می توانستند از این طریق یکدیگر را یاری کنند.

وی ادامه داد: آذرگان و دورهمی های آن بسترساز آشنایی جوانان و خانواده ها برای ازدواج بوده و از این نظر جنبه اجتماعی مهمی داشته و از آن جایی که مراکز حل اختلافی در زمانه قدیم نبود، از این جشن با هدف آشتی بین افراد و حل اختلافات هم بهره می‌بردند.

این فعال گردشگری، گفت: در جشن آذرگان زرتشتیان گُلی مخصوص که رنگ قرمز و نارنجی، شبیه به آتش، دارد می کاشتند و تا انتهای سال از آن مراقبت می‌کردند.

سودمند با بیان اینکه، زرتشتیان آتش را محترم می‌دارند چون آن را نماد پاکی می‌دانند، گفت: در دین مبین اسلام هم بر این نکته تاکید شده که آتش یکی از عناصر پاک کننده آلودگی و نجاست است.

این فعال حوزه گردشگری اضافه کرد: عناصر چندگانه در ادیان و آئین‌های مختلف نمادهایی محسوب می‌شده، به عنوان مثال، مهرپرستان، آب را نماد پاکی و خداوند تلقی می‌کردند، اما آب پرست نبودند.

تمدید جشنواره رسانه‌ای ابوذر فارس تا ۲۰ دی‌ماه

ایسنا: دبیر برگزاری هفتمین جشنواره رسانه‌ای ابوذر در فارس اعلام کرد که مهلت ارسال آثار به این جشنواره تا ۲۰ دی‌ماه امسال تمدید شده است.

ابراهیم شیشه‌گر سه شنبه ۲ آذر با بیان اینکه برای هفتمین سال متوالی است که این جشنواره در سطح کشور و چهارمین سال در استان فارس به صورت استانی برگزار می‌شود، به ایسنا گفت: این جشنواره یکی مهم ترین برنامه‌های بسیج رسانه در استان فارس است.

این فعال رسانه‌ای خاطرنشان کرد: هفتمین جشنواره رسانه ای ابوذر با ۱۳محور و در ۹ قالب برگزار می‌شود که موضوعات مختلفی دارد.

شیشه‌گر ادامه داد: هر فرد می‌تواند در سه بخش و در هر بخش حداکثر سه اثر را برای شرکت در جشنواره ارسال کند.

او، محورهای هفتمین جشنواره رسانه‌ای ابوذر در استان را "جهش تولید، امیدآفرینی، ظرفیت‌های کشاورزی استان، حقوق شهروندی، بصیرت و دشمن‌شناسی، آسیب‌های اجتماعی، بیانیه گام دوم، کمک مومنانه، مدافعان سلامت و شهدای رسانه‌ای، سبک زندگی، فرصت‌ها و تهدیدات فضای مجازی و ورزش" ذکر کرد.

دبیر برگزاری هفتمین جشنواره رسانه‌ای ابوذر در فارس در ادامه با اعلام اینکه جشنواره در بخش‌های «خبر»، «مصاحبه»، «گزارش»، «تیتر»، «یادداشت»، «کاریکاتور»، «موشن گرافیک»، «فیلم خبری» و «عکس» برگزار خواهد شد، افزود: مهلت ارسال آثار تا روز دوشنبه ۲۰ دی ماه امسال تمدید شده است.

به گفته شیشه‌گر، در ایام دهه مبارک فجر امسال نیز منتخبین هر بخش معرفی و برگزیدگان این جشنواره به مرحله کشوری راه خواهند یافت.

این فعال رسانه‌ای افزود: علاقه‌مندان به شرکت در این جشنواره می‌توانند آثار خود را به صورت فایل پی‌دی‌اف در شبکه‌های اجتماعی به شماره ۰۹۲۱۱۷۲۸۱۲۵ یا به نشانی شیراز، خیابان فردوسی، کوچه پروانه، جنب سالن مجتمع فرهنگی ورزشی شلمچه، سازمان بسیج رسانه فارس ارسال کنند.

۹ اثر نمایشی به جشنواره تئاتر فارس راه یافتند

ایرنا: مدیرکل فرهنگ و ارشاد اسلامی فارس،گفت: ۲ نمایش از شیراز و ۷ نمایش شهرستانی برای شرکت در سی و دومین دوره جشنواره تئاتر استانی فارس برگزیده شدند.

صابر سهرابی روز سه شنبه با بیان اینکه این ۹ نمایش در ۳ روز از ۴ تا ۶ آذرماه جاری با پیروی از شیوه‌نامه‌های بهداشتی به ویژه کارت واکسن، ماسک و فاصله‌گذاری اجتماعی بدون تماشاچی و تنها با حضور داورها، همچون سال گذشته بر بستر فضای مجازی برگزار خواهد شد، افزود: در این دوره از جشنواره تماشاخانه‌های هنرشهر آفتاب، حافظ، استاد رحیم هودی، استاد مهدی فقیه و مجموعه تئاتر شهر شیراز پذیرای هنرمندان هنرهای نمایشی خواهند بود.

دبیر سی و دومین دوره جشنواره تئاتر استانی فارس افزود: نادر شهسواری، اتابک نادری و نادعلی شجاعی داوران این دوره از جشنواره هستند که داوری آن‌ها، ۷ آذرماه جاری ساعت ۱۵ در آیین پایانی جشنواره، با حضور نمایندگان گروه‌های شرکت‌کننده در جشنواره، رییس مرکز هنرهای نمایشی وزارت فرهنگ و ارشاد اسلامی، مسئولین و مدیران فرهنگی استان اعلام خواهد شد.

افزون بر پخش زنده نمایش‌ها، نشست‌های نقد و بررسی نمایش‌ها نیز هر شب ساعت ۲۰ از کافه کتاب اداره کل فرهنگ و ارشاد اسلامی فارس با حضور نوید جعفری و حمید نشاط در آپارات پخش خواهد شد.

نمایش جن‌زده زیر لیل، در شیراز روی صحنه رفت

ایرنا: نمایش جن‌زده زیر لیل به نویسندگی و کارگردانی مسعود احمدی، تهیه کنندگی محمد شکروی، از سه‌شنبه دوم آذر در شیراز به روی صحنه رفت.

در چکیده این نمایش آمده است: جنوب سرشار از اوهام و قصه‌های ترسناک است. در جنوب درختی می‌روید به نام لیل که اهالی آنجا اعتقاد دارند که زیر این درخت مکان اجنه و ارواح است و نباید شب‌ها زیر آن درخت رفت. حال زنی در اواخر دوران بارداری شب زیر درخت لیل رفته است...

این نمایش تا ۱۱ آذرماه ۱۴۰۰ ساعت ۱۹ در سالن سبز مجموعه فرهنگی شهر آفتاب شیراز به نمایش درخواهد آمد. فروش بلیت این نمایش در سامانه ایران‌تیک به نشانی irantic.com خواهد بود.

شجریان و پورناظری از پروژه «مست عشق» کناره‌گیری کردند

همایون شجریان خواننده موسیقی ایرانی و سهراب پورناظری نوازنده و آهنگساز، با انتشار متنی در صفحات مجازی خود از ساخت موسیقی متن فیلم سینمایی «مست عشق» به کارگردانی حسن فتحی منصرف شدند.

به گزارش خبرنگار مهر، در متن این بیانیه آمده است: با پایان پذیرفتن مراحل تدوین فیلم سینمایی «مست عشق» در جلسه‌ای با تهیه کننده محترم فیلم، آگاهی یافتیم که پروژه توان در اختیار گذاردن امکانات مورد توافق در گفتگوهای آغازین جهت ساخت موسیقی را دارا نیست و با نظر به حساسیت و عشق ما به نام و جایگاه حضرت مولوی پذیرش هرگونه محدودیتی در خلق و تهیه موسیقی این اثر ناممکن می‌نمود. پس بنا را بر این نهادیم که از همکاری در این پروژه کناره‌گیری کنیم.

با آرزوی بهترین‌ها برای این اثر؛ ارادتمند همایون شجریان، سهراب پورناظری.

فیلم «مست عشق» به کارگردانی حسن فتحی در ترکیه و درباره زندگی مولانا فیلمبرداری شد و قرار بود موسیقی فیلم توسط همایون شجریان و سهراب پورناظری ساخته شود.

«نارنج» جشنواره‌ای که از استانی به بین‌المللی رسید

میزبانی از نویسندگان ۱۷ کشور در گام هشتم

حالا که ۱۵ سالی از اختتامیه اولین دوره دوسالانه داستان کوتاه نارنج در آذرماه ۱۳۸۶ گذشته است بیشتر دوستداران داستان، این جایزه ادبی را از موفق‌ترین جایزه‌های ادبی در بین فارسی‌زبانان دنیا می‌دانند.

به گزارش خبرگزاری فارس از جهرم، انگار همین دیروز بود که اهالی داستان در سطح کشور شاهد رویش یک جایزه ادبی در شهرستان جهرم به نام «نارنج» بودند؛ جایزه‌ای که از همان ابتدا گام‌های اولیه خود را محکم برداشت و با نوع برگزاری‌اش نوید یک اتفاق مثبت ادبی در سطح کشور می‌داد.

حالا که ۱۵ سالی از اختتامیه اولین دوره دوسالانه داستان کوتاه نارنج در آذرماه ۱۳۸۶ گذشته است و نارنج در آستانه برگزاری اختتامیه هشتمین دوره خود است بیشتر دوستداران داستان به اتفاق، این جایزه ادبی را یکی از موفق‌ترین و سالم‌ترین جایزه‌های ادبی در بین فارسی‌زبانان دنیا می‌دانند.

محمد بادپر که از دوره اول در کنار دوسالانه داستان کوتاه نارنج بوده است و امسال نیز پنجمین دوره‌ای است که در راس این جایزه ادبی است در گفت‌وگو با خبرنگار فارس می‌گوید: اگر چه نگاه «دوسالانه داستان کوتاه نارنج» یک نگاه ملی است و از بُعد ادبی اصلی‌ترین هدف ما شناسایی نویسندگان داستان کوتاه جوان فارسی‌زبان در سراسر دنیا و معرفی آن‌ها به جامعه داستانی کشور است اما دوستی و ایجاد زمینه‌ای برای آشنایی نویسندگان جوان و چهره‌های مطرح داستانی کشور نیز برای‌مان بسیار اهمیت دارد.

وی که حمایت از نویسندگان جوان و ارائه زمینه‌های لازم برای معرفی و همچنین آشنایی و آموزش آن‌ها را از دیگر دغدغه‌های خود عنوان می‌کند، می‌افزاید: البته در این بین معرفی شهرستان جهرم به‌عنوان یک شهر ادبیات‌دوست و با فرهنگ نیز همواره مدنظر ما بوده است.

دبیر دوسالانه داستان کوتاه نارنج که سالم برگزار کردن این جایزه ادبی و پرهیز از هر گونه جانب‌داری، باندبازی و سلیقه‌ای عمل کردن در انتخاب آثار که متاسفانه در برخی جوایز ادبی رعایت نمی‌شود را دلیل اصلی استقبال بسیار زیاد نویسندگان از نارنج می‌داند، می‌گوید: استقلال و سلامتِ برگزاری مهمترین خصوصیت «دوسالانه نارنج» است به گونه‌ای که همه نویسندگان و بزرگان ادبیات داستانی می‌توانند بر این حرف صحه بگذارند

هرچند شکل برگزاری این جایزه ادبی، نوع برگزاری اختتامیه و حضور پررنگ نویسندگان و داوران از سراسر کشور نیز از دیگر شاخصه‌های مهم نارنج است

بادپر حضور تعداد زیادی از نویسندگان مطرح کشور در شهرستان جهرم بدون هیچ چشم‌داشتی، معرفی شهرستان جهرم به عنوان یکی از پایگاه‌های مهم ادبیات داستانی کشور، معرفی نویسندگان جوان و ایجاد زمینه برای رشد آن‌ها و همچنین پیوستگی مداوم در برگزاری دوسالانه و انجمن‌های داستانی را از مهمترین دستاوردهای این برنامه معرفی و تاکید می‌کند: همین که این دوسالانه ۱۶ سال دوام آورده و نام جهرم را در رده‌های بالای ادبیات داستانی قرار داده نشان‌دهنده مسیر درستی است که در پیش گرفته است هرچند به یقین نقاط ضعفی هم به خاطر کم‌لطفی‌ها و محدودیت‌ها داشته است.

وی دوری از حاشیه‌ها را یکی دیگر از علل مستمربودن این جایزه ادبی عنوان کرد و متذکر می‌شود نارنج باوجود بسیاری از ناملایمات، بی‌انصافی‌ها و نامهربانی‌ها که بعضاً در قالب دوستی هم با آن مواجه بوده، همواره جانب اعتدال را در پیش گرفته و احترام به تمام جریان‌های ادبی در حوزه داستان و سلایق را وظیفه خود می‌داند.

بادپر که تامین بودجه لازم برای برگزاری اختتامیه هشتمین دوره این دوسالانه را مهمترین دغدغه این روزهای خود می‌داند، ادامه می‌دهد: به قطع حمایت‌های محمدرضا رضایی نماینده مردم جهرم و خفر، شفیعیان فرماندار، سهرابی مدیر کل فرهنگ و ارشاد اسلامی و نعمت‌اللهی رئیس اداره فرهنگ و ارشاد اسلامی در برگزاری این دوسالانه تاکنون بسیار مثمرثمر بوده و جای تشکر بسیار دارد اما امیدواریم این همراهی‌ها برای برگزاری اختتامیه هشتمین دوره که به زودی انجام می‌شود نیز زودتر شامل حال‌مان بشود و دغدغه‌ها و نگرانی‌های بسیار زیاد گروه اجرایی نارنج را برطرف کند.

وی درباره آمار این دوره از دوسالانه داستان کوتاه نارنج نیز می‌گوید: در هشتمین دوره دوسالانه نارنج شاهد حضور هزار و ۷۱۰ داستان از هزار و ۱۱۰ نویسنده از تمام استان‌های کشور و ۱۷ کشور خارجی بودیم که این آمار بالاترین رقم در بین جایزه‌های مهم داستان کوتاه کشور است.

دبیر دوسالانه داستان کوتاه نارنج ادامه می‌دهد: ۱۰ نفر از نویسندگان مطرح کشور کار داوری اولیه این دوسالانه را برعهده داشتند که در پایان دور اول ۱۴۵ داستان به مرحله نهایی راه یافت و کار داوری نهایی آن نیز از اوایل آبان‌ماه به‌وسیله داوران مطرح کشور در حال انجام است و امیدواریم با حمایت مسئولان بتوانیم در آذرماه اختتامیه هشتمین دوره را نیز برگزار کنیم.

بادپر در پایان با تشکر فراوان از تمام افرادی که از ابتدا و تاکنون به هر شکل و روشی یاری‌گر این دوسالانه بودند یادآوری می‌کند: نکته مهم در برگزاری و تداوم این دوسالانه نیازمند بودن آن به نگاه صادقانه و پر از مهر اهالی فرهنگ و هنر شهرستان و البته مسئولان به کارنامه درخشان آن و همچنین قبول کردن آن به‌عنوان یک نماد و برنامه شاخص برای هنر و فرهنگ شهرستان است.

علیرضا داوودنژاد مطرح کرد؛ از زندگی در تهران احساس امنیت نمی‌کنم

علیرضا داوودنژاد کارگردان سینما با اشاره به مشکلات زیست محیطی تهران بیان کرد که دیگر از زندگی در این شهر احساس امنیت نمی‌کند.

به گزارش خبرنگار مهر، مستند «بر سر خاک» به کارگردانی محسن خان جهانی با محوریت محیط زیست این روزها از پلتفرم هاشور در حال اکران آنلاین است.

علیرضا داوودنژاد کارگردان سینما درباره این مستند به خبرنگار مهر گفت: با دیدن مستند «بر سر خاک» دیگر از زندگی در تهران احساس امنیت نمی‌کنم. به نظرم لازم است همه مردم ایران این فیلم را ببینند. مخصوصاً مردم استان مرکزی و تهران.

وی افزود: اساساً ما در غفلتی سنگین نسبت به آنچه در محیط زیست و زندگی‌مان می‌گذرد، به سر می‌بریم؛ مثل آدم‌هایی که در خواب خوش به سر می‌برند و از بلایی که بر سرشان در حال نازل شدن است، بی خبر هستند.

داوودنژاد در پایان گفت: من با دیدن فیلم «بر سر خاک» دیگر از زندگی در تهران احساس امنیت نمی‌کنم و نسبت به ادامه دادن زندگی در این شهر تردید پیدا کردم.

تصویربرداری مستند «بر سر خاک» که ۲ سال طول کشیده، توسط امیر جغتایی در شهرهای مختلف انجام شده و تدوین آن را آرش زاهدی اصل برعهده داشته است. در ساخت این مستند علاوه بر گفتگو و برخی تصاویر تکان‌دهنده از فرسایش خاک در ایران، از گفتار متن با صدای شهرام درخشان استفاده شده است.

عواملی که در ساخت این مستند همکاری داشته‌اند، عبارتند از صدابردار: احمدرضا طایی، صداگذار: آرش قاسمی، توازن رنگ و نور: رضا تیموری، تصویربرداری هوایی: احمد آزاد، مدیر تولید: امیر مهدی صادقی.

محسن خانجهانی مستندهای «A.B.C.D»، «انتهای خیابان پاستور»، «آزادراه»، «کلاه شیشه‌ای» و ... را کارگردانی کرده است و در چهاردهمین جشنواره «سینماحقیقت» جایزه ویژه هیات داوران به دلیل توجه ویژه به بحران زیست محیطی خاک و توجه به پژوهش را برای ساخت فیلم «بر سر خاک» دریافت کرد.