عصر مردم
هر که او آگاهتر جانش فزون
با عصر آنلاین ما را دنبال کنید https://asremardom.ir
شنبه ۶ آذر ۱۴۰۰- ۲۱ ربیع‌الثانی ۱۴۴۳- سال بیست و ششم دوره جدید - شماره ۷۳۵۰ - ۶۰۰۰ تومان
۱۲ صفحه
ASR e MARDOM - IRANDAILY - NO.7350 VOL. 26 - Nov 27، 2021

ریشه‌های تاریخی و فرهنگی عدم شفافیت

اسماعیل عسلی

۲

پاک فطرت نماینده مجلس تأکید کرد:

کار فرهنگی به آبمیوه و کیک پخش کردن نیست

«کار فرهنگی به آبمیوه و کیک پخش کردن نیست بلکه به عمل کردن است.» این سخن صریح نماینده اول مردم شیراز در مجلس شورای اسلامی‌است. علیرضا پاک فطرت که در مجمع خیرین شهرساز و فرهنگ ساز شیراز سخن می‌گفت، با تأکید بر اینکه فرهنگ با سخنرانی درست نمی‌شود، تأکید کرد ...

۳

امام جمعه شیراز:

شیخ بهائی ۴ قرن تقسیم آب زاینده رود را عادلانه انجام داد

۴

بهره برداری از ابرپروژه بزرگراه شهید سلیمانی در بهمن ۱۴۰۱

۳

استاندار فارس:

گزینه‌های مدیریتی فارس را پیشنهاد داده‌ایم

استاندار فارس با بیان اینکه ۲۰ گزینه برای مدیران کل استان پیشنهاد داده‌ایم اما هنوز تایید آن‌ها انجام نشده است، گفت: این دولت نمی‌خواهد اتوبوسی عمل کند، اما کاغذبازی و بوروکراسی عجیب وجود دارد و سبب تاخیر در انتصابات می‌شود. محمدهادی ایمانیه در نشست جامعه روحانیت شیراز بیان کرد: روحانیت مدیون دولت‌ها نبوده و همین مسئله سبب شده که صریح صحبت و انتقاد کنند و این حسن این قشر است. او با بیان اینکه ساخت مساجد، مصلی‌ها و خانه عالم در استان در حال پیگیری است، گفت: جامعه روحانیت هم روحانی مناسب را پرورش دهند، چون همین الان تعدادی مسجد ...

۳

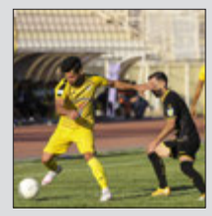

سرمربی تیم فجر:

زمین حافظیه به درد مسابقات دسته سوم هم نمی خورد

۱۱

آخرین خبر از تغییر تعرفه‌های گاز

۱۰

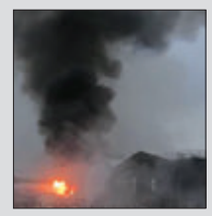

۵۲ کشته در پی آتش‌سوزی در معدنی در سیبری روسیه

۹

ایران از وضعیت قرمز کرونایی خارج شد

مهر: بر اساس شاخص‌های اپلیکیشن ماسک، در حال حاضر هیچ نقطه‌ای از کشور در وضعیت قرمز کرونایی قرار ندارد.
با عبور از خیز پنجم کرونا و واکسیناسیون گسترده، تمامی‌شهرستان‌ها از وضعیت قرمز خارج شدند.
آخرین بار در ۲۴ بهمن ۹۹ و در آستانه شروع خیز چهارم هیچ شهری در ایران قرمز نبود.
شهرستان‌هایی که در وضعیت نارنجی قرار دارند
اشنویه، پیرانشهر (آذربایجان غربی)، چرداول (ایلام)، بیرجند، طبس، فردوس (خراسان جنوبی)، بردسکن، گناباد (خراسان رضوی)، طارم (زنجان)، دامغان، شاهرود (سمنان)، زابل (سیستان و بلوچستان)، ممسنی (فارس)، زرند، سیرجان، شهربابک (کرمان)، کهگیلویه (کهگیلویه و بویراحمد)، پلدختر (لرستان)، بافق، بهاباد، خاتم، مهریز (یزد)
وضعیت رنگ‌بندی
صفر شهرستان قرمز
۲۲ شهرستان نارنجی
۲۰۷ شهرستان زرد
۲۱۹ شهرستان آبی

معاون وزیرخارجه روسیه هفته آینده به ایران سفر می کند

ایرنا: «میخائیل باگدانوف»، نماینده ویژه رئیس جمهور روسیه در امور خاورمیانه و شمال آفریقا و معاون وزارت امورخارجه این کشور، اوایل هفته آینده به تهران سفر و با برخی مقامات جمهوری اسلامی ایران گفت و گو خواهد کرد. کاظم جلالی سفیر جمهوری اسلامی ایران در روسیه نیز در آستانه سفر میخائیل باگدانوف به ایران روز جمعه با وی گفت وگوی تلفنی کرد.
در این تماس، طرفین در مورد روابط دوجانبه، همکاری‌های منطقه‌ای جمهوری اسلامی‌ایران و روسیه و تحولات میدانی سوریه، تبادل نظر و گفت و گو کردند. لاورنتیف نماینده ویژه رییس جمهور روسیه در امور سوریه و ورشینین معاون وزیر خارجه این کشور نیز هفته گذشته در راس هیأتی برای دیدار و گفتگو در خصوص روابط دو کشور و همچنین همکاری‌های منطقه ای دو کشور بویژه در سوریه، پس از دیدار از دمشق به تهران سفر و حسین امیر عبداللهیان وزیر امور خارجه جمهوری اسلامی‌ایران دیدار و گفت و گو کردند.

نشست وزیر امور خارجه با برخی مدیران رسانه‌های کشور

مهر: وزیر امور خارجه کشورمان پنجشنبه، میزبان مدیران ارشد رسانه‌ای، مدیران مسئول و سردبیران رسانه‌های کشور در محل وزارت امور خارجه بود.
حسین امیرعبداللهیان وزیر امور خارجه کشورمان شب گذشته (پنج‌شنبه)، برای دومین بار طی ۱۰۰ روز گذشته میزبان مدیران ارشد رسانه‌ای، مدیران مسئول و سردبیران رسانه‌های کشور در محل وزارت امور خارجه بود.
امیرعبداللهیان در این دیدار صمیمانه در خصوص مهمترین موضوعات سیاست خارجی در طی ۱۰۰ روز اول دولت سیزدهم، از جمله اولویت‌های منطقه‌ای، سفر رئیس جمهور به ترکمنستان و شرکت در اجلاس سران اکو در آن کشور، وضعیت افغانستان، سیاست خارجی متوازن با آسیا، اروپا، آفریقا و آمریکای لاتین، روابط با همسایگان، آخرین تحولات بین‌المللی و همچنین مذاکرات هفته آتی وین، بحث و تبادل نظر کرد. در این نشست، مدیران مسئول رسانه‌ها نیز دیدگاه‌ها، نقطه نظرات و پیشنهادات خود را در خصوص مسائل مختلف سیاست خارجی و مذاکرات فراروی وین مطرح کردند. گفتنی است در این جلسه علاوه بر سعید خطیب‌زاده سخنگوی وزارت امور خارجه، مهدی پور معاون مطبوعاتی وزارت ارشاد و جمعی از مدیران ارشد وزارت امور خارجه نیز حضور داشتند.

رئیس شورای راهبردی انتقال آب به فارس:

پیگیری تخصیص بیشتر اعتبارات به طرح انتقال آب به فارس در اولویت است

ایسنا: رئیس شورای راهبردی انتقال آب از خلیج فارس به استان فارس، افزایش تخصیص منابع اعتباری و تمدید مجوز را از مهمترین مسائل مد نظر دانست.
محمدرضا رضازاده در نشست تخصصی شورای راهبردی انتقال آب از خلیج فارس به استان فارس تاکید کرد: در موضوع انتقال آب نیازمند حرکت جدی وزارت نیرو هستیم.
وی گفت: مهم‌ترین موضوع این شورا در حال حاضر پیگیری افزایش تخصیص منابع آبی و تمدید مجوز و همچنین حل مسائل مربوط به مسیر انتقال آب به ویژه از مسیر شهرک صنعتی و منطقه ویژه جنوب استان است که در راستای پیشبرد آن لازم است تا اقدامات و هماهنگی‌ها در سطح وزارتخانه هم این موضوع دنبال شود.
وی در ادامه با اشاره به اینکه خرید تضمینی آب بایستی با کمک مسئولان اجرایی و نمایندگان مجلس پیگیری شود، گفت: قرارداد خرید تضمینی آب اهمیت دارد و لازم است فراتر از این موضوع از طریق استانداری با مطرح کردن اهمیت ورود مشاور به این پروژه، در زمینه تهیه نقشه و طرح جامع انتقال منابع آبی به استان در شورای برنامه‌ریزی و توسعه استان مصوبه‌ای بدین منظور در جهت تعیین تکلیف به سازمان آب منطقه‌ای نیز مصوب شود.
رضازاده در راستای اهمیت حضور مشاور در پروژه انتقال آب از خلیج فارس به استان فارس، تشریح کرد: باید برای منابع آبی استان و حتی آب انتقالی به استان نظیر پساب و زه، آب سطحی رودخانه‌ها و سدها و همچنین آب دریا نیز برنامه‌ریزی انجام شود و مشاور پروژه به عنوان بازوی مطالعاتی، پاسخگوی سئوالات مربوط به نیاز استراتژیک استان باشد و در راستای تامین این نیازها، نقش‌آفرین باشد.
این شورای راهبردی از فروردین‌ماه امسال دبیرخانه خود را در سازمان صمت فارس تشکیل داد.

سخنگوی دفتر سیاسی طالبان :

همه شروط را برای به رسمیت شناخته شدن اجرا کردیم

ایسنا: سخنگوی دفتر سیاسی طالبان اعلام کرد، این گروه در مذاکره بعدی خود با آمریکا در دوحه مسائل سیاسی، اقتصادی و کمک‌های انسانی را بررسی خواهد کرد.
محمد نعیم، سخنگوی دفتر سیاسی طالبان گفت، "تمام همّ و غم طالبان کمک به ملت افغانستان است که در حال حاضر با مشکلات اقتصادی زیادی روبرو هستند و طالبان سعی دارد آنها را حل کند. باید این نظام سیاسی جدید پذیرفته شود زیرا مردم و نظام یکی هستند".
وی افزود: خواهان اجرای توافقنامه دوحه هستیم که بر عدم مداخله در امور داخلی افغانستان و نیز کمک اقتصادی به ملت این کشور و حمایت از آن تصریح دارد.
طالبان روز چهارشنبه اعلام کرده بود، در این مذاکرات با آمریکا که دومین نشست در نوع خود از زمان کنترل این گروه بر قدرت در افغانستان است، صفحه جدیدی در روابط سیاسی میان دو طرف باز خواهد شد.
نعیم در پاسخ به این سوال که طالبان با مطالبات جامعه بین الملل برای مشروعیت بخشی به آن چگونه برخورد خواهد کرد، گفت، طالبان تمامی‌شروط مورد نظر دولت‌ها و سیستم‌ها در جهان را برای به رسمیت شناختن خود عملی کرده است. سراسر افغانستان

تحت کنترل طالبان است. "این گروه امنیت را برای ملت افغانستان آورده و به جنگ ۴۰ ساله پایان داده است". این دستاورد مهمی‌برای همه است. حتی یک وجب از خاک افغانستان تحت کنترل عناصر خرابکار نیست و "طالبان به فسادی که بیش از ۲۰ سال ادامه داشت، پایان داد. این گروه به هیچ کس اجازه نخواهد داد که از خاک افغانستان برای حمله به کشور دیگری استفاده کند".
پیش از این وزارت خارجه آمریکا اعلام کرد، در این دو روز مذاکره مسائل مختلفی همچون مبارزه با تهدیدات داعش و القاعده و نیز کمک‌های انسانی بررسی خواهد شد.
نعیم درمورد مطالبات جامعه بین الملل پیرامون احترام به حقوق بشر گفت: "ما به حقوق بشر به شیوه‌ای که در جهان نظیر ندارد، احترام می‌گزاریم و همه کسانی که با ما هنگام کنترل ما بر کشور جنگیدند، بخشیدیم کسی را به اسارت نگرفتیم یا نکشتیم. اگر کسی می‌خواهد حقوق بشر را بیاموزد پیش ما بیاید. ما به حقوق زن احترام می‌گزاریم و هیچگونه کوتاهی در این زمینه وجود نخواهد داشت اما باید در نظر گرفت که هر جامعه ای ویژگی‌هایی دارد و امور باید طبق اصول آن جامعه و ارزش‌هایش پیش برود. به دختران اجازه داده شده در بسیاری از ولایت‌ها در مقطع دبیرستان تحصیل کنند و این مشکل به زودی حل خواهد شد زنان هم در بسیاری از زمینه‌ها مشغول هستند".
توماس وست، نماینده آمریکا در افغانستان ریاست هیأت مذاکره کننده آمریکا با طالبان را برعهده خواهد داشت. وی قبلا گفته بود، هرگونه حمایت مالی و دیپلماتیک واشنگتن از طالبان مستلزم شروطی معین است. طالبان باید یک دولت فراگیر تشکیل داده و به حقوق اقلیت‌ها، زنان و دختران احترام بگزارد و فرصت برابری در حوزه آموزش و اشتغال فراهم کند.

رئیس سازمان انرژی اتمی‌ایران

مذاکرات با گروسی شکست نخورده است

ایسنا: سازمان انرژی اتمی گفت: کسانی که از برجام خارج شده اند، حق اظهارنظر درباره تاسیسات هسته‌ای کرج را ندارند.
محمد اسلامی در حاشیه مراسم نخستین سالگرد شهادت شهید محسن فخری زاده در جمع خبرنگاران افزود: تاسیسات کرج مرتبط با موضوع برجام است و آن‌هایی که در برجام بی تعهدی کرده و از آن خارج شده اند حق اظهارنظر درباره آن را ندارند و نمی‌توانند مدعی باشند بنابراین چنین چیزی از نظر جمهوری اسلامی هرگز پذیرفتنی نیست.
وی تصریح کرد: آن‌ها به تعهدات خود به ویژه در دوره ترامپ عمل نکرده اند و این فضا در دوره جدید تغییر کرده است و نمی‌تواند تعهدات یک طرفه باشد چرا که ما به همه تعهداتمان براساس برجام عمل کرده ایم.
بر اساس گزارش خبرگزاری صدا و سیما اسلامی تاکید کرد: مذاکرات در پیش روی وین نیز در خصوص مسائل هسته‌ای نیست بلکه درباره برجام و آن هم عمل کردن طرف مقابل به تعهدات خود

است بنابراین دیگر اینکه یک طرفه به آن متعهد باشیم گذشته است بلکه این بار باید آن‌ها در عمل نشان دهند که متعهد هستند و پس از راستی آزمایی تعهدات آنها، ما هم به آنچه که متعهدیم عمل می کنیم.
وی همچنین درباره تناقض سخنان رافائل گروسی پس و بعد از سفر به ایران گفت: مدیر آژانس به فعالیت هسته‌ای ایران طبق روال قانونی اذعان کرد، اما به نظر می‌رسد در فضای رسانه‌ای غرب غوغاسالاری صورت می‌گیرد مبنی بر اینکه مذاکره وی در تهران شکست خورده است. این درحالی است که آقای گروسی در فضای مجازی هم نوشت که این مذاکرات سازنده، اما ناتمام بود.
رئیس سازمان انرژی اتمی ادامه داد: مذاکرات ما با آژانس شفاف و براساس پادمان و ان پی تی صورت می‌گیرد و این مذاکرات ادامه خواهد یافت و به علت اینکه باید وقت بیشتری برای برخی موضوعات قرار داده می‌شد تا بتوان آن‌ها را نهایی کرد زمان کم بود، اما هرگز مذاکره اخیر شکست خورده نیست و آقای گروسی نیز چنین مطلبی نگفته است.
وی گفت: ایران در خصوص فعالیت‌های هسته‌ای خود بسیار جدی است چرا که آن را در خصوص مصارفی همچون برق، صنعت، کشاورزی و پزشکی همچون رادیوداروها ضروری می‌داند.

سرمقاله

•اسماعیل عسلی

ریشه‌های تاریخی و فرهنگی عدم شفافیت

کاربرد واژه شفافیت در تحلیل‌های سیاسی و اقتصادی در فضای رسانه ای کشور و همچنین محافل سیاسی و اقتصادی، سابقه ی چندانی ندارد چرا که ما اصولا فاقد زیرساخت‌های فرهنگی لازم برای حاکمیت شفافیت بر مدیریت امور کشور هستیم. البته این مسئله دلایل متفاوتی دارد که دلایل تاریخی و فرهنگی از جمله آنهاست.

ایران به دلیل قرار گرفتن در مسیر شمال به جنوب و شرق به غرب همواره مورد هجوم همسایگان شمالی و جنوبی و شرقی و غربی بوده و طی هزاران سال با آداب و اسلوب کنار آمدن با اقوام فاتح آشنا گردیده است. از مقدونیه تا روم و اعراب و مغولان و عثمانی گرفته تا پرتقالی‌ها و انگلیسی‌ها و روسها.

البته ظرفیت‌های بالای فرهنگی ایران زمین، قدرت هضم و تحلیل سایر فرهنگ‌ها را داشته کما این که سالها پس از مغلوب شدن در برابر اعراب و مغولان آنها را با جنگ نرم مغلوب فرهنگ ایرانی کرد به طوری که روحیه چنگیزی را به روش و منش غازان خانی تبدیل کرد و به سرچشمه و خاستگاه مذاهب و فرقه‌های اسلامی پس از حمله اعراب تبدیل شد و حتی توانست در برخی از مقاطع تاریخی دشمنان خود یعنی مغولان و اعراب را به جان هم بیندازد.

البته رام کردن اقوام وحشی و تاثیر گذاری فرهنگی و تدریجی بر آنها آسیب‌هایی را هم به دنبال دارد که برخی از طیف‌های اجتماعی را درگیر می کند و آن رواج نفاق و نقاب بر چهره داشتن است. اظهار کرنش توام با احساس نفرت، تخصص ایرانیان در برابر اقوام مهاجم بوده است.

اگر در ادبیات محاوره ای و مناسبات اجتماعی دقت کنیم می‌بینیم که تشبیه و طعنه و کنایه و تعریض و اصولا استفاده از شعر برای استدلال و پاسخگویی شیوه اصلی تعامل و گفت و گو در میان ایرانیان است چرا که قرن‌ها به دلیل زندگی تحت سیطره دشمنان از نعمت صراحت لهجه بی نصیب بوده اند در حالی که مردم ساکن در کشورهای واقع شده در سرزمین‌های جزیره ای و دور از دسترس ناگزیر به در پیش گرفتن چنین شیوه ای در راستای تامین امنیت خود نبوده اند.

اعراب حجاز که قرن‌ها در محیطی خشک و بیابانی و بی آب زندگی کرده اند هنوز هم نگاهی خشن به زندگی دارند و حیات خود را در وابستگی به قبیله و شیوخ خود جستجو می کنند و طبیعی است که بهشت برای آنها مکانی پر درخت و جوی‌های روان باشد. بهشتی که در سایر فرهنگ‌ها به گونه ای دیگر توصیف سده است. عادات و آداب و رسوم هم بی ارتباط با جغرافیا نیست.

می‌خواهم عرض کنم که ما ایرانی‌ها اغلب فاقد صراحت در بیان مقصود خود هستیم. در عین گرسنگی می گوییم سیر هستیم. اگر کسی سر زده به خانه ما آمده جرات نداریم بگوییم نمی‌توانیم پذیرای شما باشیم. بدون این که آمادگی پذیرایی از کسی را داشته باشیم به او تعارف می کنیم و خوشامد می گوییم. ساعت‌ها به سخنانی گوش می‌دهیم و بیهوده سر می‌جنبانیم که به زبانی دیگر بیان می‌شود و ما مفهومش را نمی‌دانیم. شعار می‌دهیم بدون آن که الزامات و آثار گوناگون آن را بدانیم. همه اینها سر در آبشخور عادت کردن به عدم شفافیت دارد. شما وقتی به محاکم قضایی می‌روید و دقت می کنید متوجه می‌شوید که عروس و داماد یا مالک و مستاجر یا خریدار و فروشنده اگر در ابتدای تعامل با یکدیگر کمی شفافیت به خرج می‌دادند و با دو پهلو گویی یکدیگر را به گرداب تکلفات و تعارفات بیهوده نمی‌انداختند کارشان به وکیل و قاضی نمی کشید .

ما وقتی دیرهنگام به سمت محل کار حرکت می‌کنیم و عجله داریم اگر در این وضعیت با دوستی قدیمی‌برخورد کنیم نمی‌توانیم به سلامی کوتاه اکتفا کنیم و بابت عجله ای که داریم از او پوزش بخواهیم. به همین دلیل ضرر می‌کنیم. برخورد ما با مسئولان و مدیران نیز تابعی از همین حال و هواست.

هر کدام از ما در کنار کفش و لباس و کلاه چندین نقاب هم داریم که بموقع از آن استفاده می‌کنیم. خیلی کم پیش می‌آید که کسی با جرات از اعتقادات شخصی خود سخن بگوید. اگر به ضرب المثل‌های پر طرفداری نظیر "خواهی نشوی رسوا همرنگ جماعت شو "، "در شهر کوران کور باش "، "فضول را بردند جهنم گفت هیزم آن تر است"، "هر چه آن خسرو کند شیرین بود "و تکیه کلام‌هایی که پشتوانه فرهنگی عدم شفافیت هستند توجه کنیم متوجه می‌شویم که با رک گویی و اظهار عقاید شخصی فاصله زیادی داریم. رواج محفل‌های پنهانی که از دل آن فرقه‌های گوناگون بیرون می‌آید دستاورد عدم شفافیت است. رقص و آواز زیر زمینی و حضور پارادوکسیکال در محافل خصوصی و عمومی، تلاش برای نشان دادن آن روی سکه خود است خصوصا وقتی خرمان از پل گذشت این واقعیت نشان می‌دهد که چقدر با شفافیت فاصله داریم. خلیفه مسلمانان در جمع آنها حاضر می‌شود و می‌گوید اگر منحرف

ادامه در ستون روبرو

تأکید رئیس جمهوری بر بومی‌سازی صنعت فضایی کشور

ایرنا: رییس جمهوری گفت: صنعت فضایی دیروز تنها مظهر اقتدار کشورها بود اما امروز به عنوان یکی از پیشران‌های اقتصادی مطرح است و در آینده نزدیک به عنوان بخشی از زیرساخت حکمرانی در حوزه‌های مختلف تجاری و اقتصادی و امنیتی خواهد بود.

آیت‌الله سید ابراهیم رییسی صبح روز جمعه در اولین جلسه شورای عالی فضایی در دولت سیزدهم که پس از یک دهه توقف برگزار شده بود به نقش این شورا در سیاست‌گذاری و ترسیم نقشه راه برای توسعه صنعت فضایی کشور اشاره کرد و گفت: اینکه بعد از نزدیک به ۱۱ سال اولین جلسه شورای عالی فضایی تشکیل می‌شود، نشان‌دهنده عزم این دولت برای توسعه صنعت فضایی است.

رییس جمهوری با تشکر از فعالیت‌های «وزارت ارتباطات و فناوری اطلاعات»، «وزارت دفاع و پشتیبانی نیروهای مسلح»، «سپاه» و «ارتش» در حوزه فضایی، تصریح کرد: با مجاهدت جوانان متخصص و باورمند کشور تلاش‌های خوبی در صنعت فضایی شده است اما به‌رغم این تلاش‌ها در این حوزه با جایگاه واقعی فاصله داریم.

رییسی تاکید کرد: امروز شرکت‌های دانش‌بنیان، صنعت، تجارت، کشاورزی و گردشگری عبور از مشکلات اقلیمی‌از جمله کم‌آبی و دهها حوزه دیگر می‌توانند از خدمات فضایی برای توسعه و رشد خود استفاده کنند.

وی بر ارزان و بومی‌سازی صنعت فضایی تأکید کرد و گفت: همه بخش‌های فعال در این صنعت باید با هم‌پوشانی و هم‌گرایی و استفاده از تجربیات یکدیگر و پرهیز از کارهای موازی دست به دست هم بدهند و خواسته مقام معظم رهبری را برای رسیدن به مدار ۳۶ هزار کیلومتری محقق سازند.

رییس جمهوری افزود: البته دستیابی به این هدف یک مسیر حداقل ۱۰ ساله است، اما مطمئن هستیم که به فضل خداوند با روحیه جهادی متخصصین کشور و با حمایتی که دولت سیزدهم خواهد کرد این مسیر کوتاه و کوتاه‌تر خواهد شد.

رییسی با بیان اینکه با وجود تهدیدها و تحریم‌ها و فشارهای هدفمند دشمنان در صنایع فضایی و نظامی، دستاوردها و پیشرفت‌های بسیار بزرگی در این بخش‌ها داشته‌ایم، اظهار کرد: استفاده از تجربه‌های دانشمندان و نیروهای کارآمد در این بخش، می‌تواند در دیگر بخش‌ها از جمله صنعت خودروسازی مشکلات را برطرف کند و آثار کیفی آن در دیگر صنایع از جمله ارتباطات، مخابرات و لوازم خانگی و زندگی روزمره مردم دیده شود.

وی تاکید کرد: اگر اراده کنیم حتما می‌توانیم در همه این حوزه‌ها هم به فناوری‌های پیشرفته با مزیت اقتصادی دست پیدا کنیم. ما باید به سرعت و با برنامه ریزی دقیق و منسجم، به فناوری تثبیت شده برای مدارهای (LEO) برسیم و در گام بعد باید با برنامه ریزی دقیق و کار مجاهدانه، به سرعت به سمت مدار ۳۶ هزار کیلومتری (GEO) حرکت کنیم.

رییس جمهوری گفت: اگر در صنعت فضایی و فضای مجازی حضور نداشته باشیم مجبور خواهیم شد در اتوبان ساخته شده توسط دیگران حرکت کنیم. صنعت فضایی یک نوع بازدارندگی برای تعرض دشمنان به کشور ایجاد می‌کند. وقتی ماهواره‌ای پرتاب می‌شود مردم و جوانان احساس قدرت و غرور می‌کنند.

وی همچنین با گرامیداشت یاد شهید تهرانی‌مقدم و سایر شهدای عرصه دفاع و توسعه فناوری‌های نوین کشور اظهار امیدواری کرد با همفکری و همگرایی و پشتکار نیروهای فعال در عرصه فضا و حمایت‌های دولت امید را در جامعه تقویت کنیم.

امیرعبداللهیان در گفت‌وگو با مسئول سیاست خارجی اتحادیه اروپا :

غرب با رویکرد جدید و سازنده به وین بیاید

ایسنا: حسین امیرعبداللهیان، وزیر امور خارجه کشورمان و جوزپ بورل، مسئول سیاست خارجی اتحادیه اروپا در گفت‌وگویی تلفنی درباره مذاکرات وین با یکدیگر بحث و تبادل نظر کردند.

وزیر امور خارجه کشورمان در این گفتگوی تلفنی تاکید کرد: اگر طرف‌های مقابل آماده بازگشت به تعهدات کامل خود و رفع تحریم‌ها باشند، دستیابی به یک توافق خوب و حتی فوری امکان پذیر است.

امیر عبداللهیان تاکید کرد: علیرغم عهد شکنی آمریکا و سه کشور اروپایی در برجام ، ما با حسن نیت و جدیت در مذاکرات وین حضور می‌یابیم و خواهان توافق خوب و قابل راستی آزمایی هستیم .

وی افزود: بازگشت به برجام در عمل باید به معنی پایبندی به تمام مفاد و محتوای آن باشد.

وزیر امورخارجه با تشکر از تلاش‌های جوزپ بورل به عنوان هماهنگ کننده گفت: روشن است که نتیجه نهایی در شش دور مذاکرات وین به دست نیامده، لذا تمام مواردی که لازم است مورد حل و فصل قرار گیرند از سوی تیم مذاکره کننده ایرانی مورد توجه قرار دارد.

امیرعبداللهیان تاکید کرد: باید تضمین جدی و کافی وجود داشته باشد که آمریکایی که به آن اعتمادی وجود ندارد دوباره از برجام خارج نخواهد شد.

وزیر امور خارجه کشورمان با اشاره به رفتار متناقض آمریکایی‌ها و عدم تطابق حرف و عمل آنها گفت: کاخ سفید همزمان با اعلام آمادگی برای بازگشت به برجام ، در هفته‌های اخیر طی دو مرحله اشخاص و شرکت‌های ایرانی را تحریم کرد، لذا باید در عمل ، همگان شاهد اراده و اقدام جدی برای لغو کامل تحریم‌ها باشند.

امیر عبداللهیان اظهار داشت: غرب باید با رویکرد جدید و سازنده به وین بیاید.

«جوزپ بورل» مسئول سیاست خارجی اتحادیه اروپا نیز در این گفتگوی تلفنی با اشاره به تماس‌های خود با تمامی‌طرف‌ها به عنوان مسئول هماهنگ کننده کمیسیون مشترک برجام گفت: در مذاکرات وین بحث‌های فشرده و مفصلی بویژه بر روی موضوعات معوق و رفع تحریم‌ها باید انجام بگیرد و احتمال اینکه همه بتوانند به شکل اصلی برجام بازگردند، وجود دارد.

جوزپ بورل با اشاره به تعهدات آمریکا گفت : تنها راه برداشتن تحریم‌ها احیای برجام است که از این طریق هم ایران به حقوق خود می‌رسد و هم جامعه بین الملل از ماهیت صلح آمیز برنامه هسته ای ایران اطمینان پیدا می‌کنند.

وی در پایان ابراز امیدواری کرد که همه طرف‌ها با رویکرد مثبت و عمل گرایانه و با اراده محکم برای گفتگو درباره مسائل توافق نشده و رفع تحریم‌ها وارد مذاکرات وین شوند.

خطیب‌زاده سخنگوی وزارت خارجه :

تمام تحریم‌های آمریکا باید یک‌جا برداشته شود

ایسنا: سخنگوی وزارت خارجه تاکید کرد: تمام تحریم‌های آمریکا باید به صورت یک جا، موثر و قابل راستی آزمایی برداشته شود.

سعید خطیب زاده در خصوص برخی گمانه زنی‌های رسانه‌ای در مورد پیشنهاد برداشتن گام به گام تحریم‌ها از سوی طرف غربی در مذاکرات وین گفت: مواضع جمهوری اسلامی‌ایران در این خصوص از ماه‌ها پیش گفته شده و دولت جدید نیز بدون هیچ لکنتی مواضع خود را اعلام کرده است.

وی اضافه کرد: تمام تحریم‌های آمریکا باید به صورت یکجا، موثر و قابل راستی‌آزمایی همراه با تضمین‌های عینی برداشته شود.

خطیب زاده تصریح کرد: تمام تمرکز ما در مذاکرات وین این است که به صورت جدی و با اراده کامل برای رفع تحریم‌های ظالمانه علیه مردم ایران، هفته بعد وارد مذاکرات شویم.

سخنگوی وزارت امور خارجه تاکید کرد: موضع جمهوری اسلامی‌ایران هم قاطع و هم روشن و منطقی است.

وی در گفت‌وگو با خبرگزاری صدا و سیما در ادامه در پاسخ به سوالی در مورد اصرار احتمالی طرف مقابل بر این خواسته گفت: ما طرف مقابلی نداریم، ما و ۴+۱، تمرکزمان بر چگونگی رفع تحریم‌های آمریکاست که پس از خروج ترامپ به صورت غیرقانونی علیه مردم ایران اعمال شده است.

طی چند روز اخیر نیویورک تایمز از احتمال ارائه پیشنهاد آمریکا مبنی بر آزادسازی بخشی از منابع مسدود شده ایران و اعمال برخی معافیت‌ها، در ازای تعلیق بخشی از فعالیت‌های هسته‌ای خبر داده است.

نیویورک تایمز با اشاره به گزارش آکسیوس، به نقل از برخی منابع آمریکایی نوشت: پیشنهاد آمریکا این است که ایران بخشی از فعالیت‌های هسته‌ای خود را در ازای آزادسازی برخی از پول‌های مسدود شده ایران از سوی آمریکا و یا اعمال معافیت درخصوص واردات برخی کالاها، تعلیق کند.

فرمانده نیروی دریایی سپاه:

شکست گفتمان جبهه استکبار در عرصه میدان آشکار شده است

سردار تنگسیری در اجتماع بسیجیان دریادل در جزیره ابوموسی تاکید کرد: افول و پژمردگی در چهره و شکست گفتمان جبهه استکبار در عرصه میدان آشکار شده است.

به گزارش ایسنا به نقل از سپاه نیوز، سردار دریادار پاسدار علیرضا تنگسیری فرمانده نیروی دریایی سپاه در بازدید از جزیره ابوموسی در جمع فرماندهان و بسیجیان دریادل مستقر در این جزیره که به مناسبت گرامیداشت هفته بسیج و ارزیابی آمادگی‌های دفاعی آنان صورت پذیرفت، اظهار کرد: شما جوانان غیور بسیجی و بسیجیان دریادل بسیج دریایی در گام دوم انقلاب با شناخت از واقعیت‌ها ، داشتن بصیرت دینی و تأسی از شهید والامقام سردار سلیمانی با حضور در میدان عمل و توکل بر خداوند متعال همانند گذشته با روحیه جهادی و انقلابی، آمادگی کامل برای انجام ماموریت‌های خطیر سازمانی در حفظ امنیت مرزها و جامعه و همچنین ارائه خدمت رسانی‌های مؤمنانه برای رفع مشکلات مردم داشته باشید.

وی افزود: کار بسیج، پاسخ به نیازهای کشور و مردم و امداد رسانی و نجات بخشی است و ما امروز الحمد لله از یک نیروی مخلص، قدرتمند، جهادی و مؤمن برخوردار هستیم که در هر نقطه کشور مشکلی ایجاد شود، از این ظرفیت عظیم ، برای حل مشکلات، از آن استفاده می‌کنیم.

فرمانده نیروی دریایی سپاه پاسداران انقلاب اسلامی‌گفت: فعالیت امروز بسیجیان دریادل بسیج دریایی نیروی دریایی سپاه که در سواحل شمالی و جنوبی در قالب بیش از ۵۸۰ ناوگروه سازماندهی شده اند، در امتداد فعالیت‌های جهادی و انقلابی برای خدمت رسانی بی‌منت به مردم ، در بخش صیانت از مرزهای آبی و حفظ امنیت پایدار در عرصه‌های دریایی، توانسته ایم امنیت آبهای سرزمینی و فرا سرزمینی را مردمی‌کنیم .

سردار تنگسیری افزود: دشمنان با استفاده از ابزارهای تصنعی واهی و مادی، تلاش کرده بودند با ایجاد مشکلات اقتصادی ، جدایی مردم از نظام را رقم بزنند که با کوه باصلابت و بصیرت مثال زدنی مردم ایران اسلامی‌مواجه شدند و امت با تبعیت و اطاعت از امام جامعه اسلامی، حضرت آیت الله العظمی‌امام خامنه‌ای، آنان را ناکام و نقشه شوم استکبار را نقش بر آب نمودند و إن شاءالله ، حتماً خداوند به برکت این مقاومت و ولایتمداری ، به ملت عزیز ما کمک خواهد کرد و این مشکلات معیشتی هم که از دغدغه‌های جدی مقام معظم رهبری هست با تلاش و مجاهدت‌های خدمتگزاران نظام اسلامی‌مرتفع خواهد شد.

فرمانده نیروی دریایی سپاه پاسداران انقلاب اسلامی‌گفت: همانگونه که مقام معظم رهبری فرمودند آینده انقلاب اسلامی‌بسیار امیدوارکننده تر از امروز خواهد بود و همانگونه که انقلاب و حرکت عظیم انقلابی کشور و حاکمیّت تفکّر انقلابی و اسلامی، کشور را حرکت داد و پیش برد؛ تا اینجا رسانده، به اوج هم ان‌شاءالله خواهد رساند و جهش‌هایی از رشد و پیشرفت‌های مهم در عرصه‌های مختلف خواهیم داشت.

وی افزود : امروز دشمنان با صرف هزینه‌های هنگفت در افغانستان، عراق، یمن، لبنان و سوریه ، شکست خورده اند و سردرگم هستند و افول ، پژمردگی در چهره و شکست گفتمان آنان در عرصه میدان آشکار شده است . البته این از هم پاشیدگی و از هم گسستگی جبهه کفر، بخاطر توکل برخدا ، تبعیت از رهبر معظم انقلاب اسلامی‌و ایستادگی و مقاومت و هوشمندی مردم عزیزمان بوده است.

سردار تنگسیری افزود: امروز لازم است بسیجیان با استفاده از «جهاد تبیین» با مردم نوازی و مردمیاری ، واقعیت‌های کشور و راه‌های برون رفت از مشکلات را برای مردم و محیط پیرامونی خود، تبیین نمایند.

سردار تنگسیری با اشاره به آیه ۱۱۲ سوره هود «فَاستَقِم کَما أُمِرتَ وَمَن تابَ مَعَکَ وَلا تَطغَوا إِنَّهُ بِما تَعمَلونَ بَصیر» پس همان‌گونه که فرمان یافته‌ای، استقامت کن؛ و همچنین کسانی که با تو بسوی خدا آمده‌اند (باید استقامت کنند) و طغیان نکنید، همانگونه که خداوند به آنچه می‌کنید آگاه است، افزود: ما تا زمانی که با خداباشیم خداوند بهترین حامی‌و حمایتگر ما است و چون خدا با ماست ما پیروزیم.

فرمانده نیروی دریایی ارتش:

مرزهای کشور را دوهزار کیلومتر دورتر برده‌ایم

فرمانده نیروی دریایی ارتش تاکید کرد: امروز توانسته‌ایم با بهره گیری از دانشمندان داخلی تجهیزات را به روز نگه داشته و مرزهای کشور را دو هزار کیلومتر دورتر ببریم.

به گزارش ایسنا، دریادار شهرام ایرانی، فرمانده نیروی دریایی ارتش جمهوری اسلامی‌ایران در سخنان پیش خطبه دیروز نماز جمعه تهران، ضمن تبریک هفته بسیج و سالگرد شهادت شهید محسن فخری زاده گفت: آنچه ما از امنیت و سربلندی داریم مرهون رشادت همین شهداست.

وی در ادامه با اشاره به روز نیروی دریایی راهبردی ارتش جمهوری اسلامی‌ایران گفت: این روز را به همه هم رزمان عزیزم که در عمق دریاها پرچم جمهوری اسلامی‌ایران را به اهتزاز در می‌آورند به ویژه شهدای عملیات مروارید که با رشادت‌شان باعث شدند نیروی دریایی رژیم بعث از عرصه‌ی جنگ حذف شود تبریک می‌گویم.

دریادار ایرانی ادامه داد: امروز نیروی دریایی ارتش جمهوری اسلامی‌ایران در مسیری که انتخاب کرده علی رغم مثلث شوم دشمن که یک راسش توطئه ، یک راسش تهدید و راس دیگر آن تحریم است، توانسته با بهره گیری از دانشمندان داخلی تجهیزات را به روز نگه دارد و مرزهای کشور را دو هزار کیلومتر دورتر ببرد و پرچم‌مان در عمق اقیانوس‌ها به اهتزاز درآورد.

فرمانده نیروی دریایی ارتش جمهوری اسلامی‌ایران خاطر نشان کرد: امروز نیروی دریایی ارتش با حمایت شما مردم در حوزه علم و دانش و با افتخار پرچم و نماد مقدس کشور را در گوشه گوشه دریاها و اقیانوس‌ها به اهتزاز درآورده است و همین امروز ناوگروه ۷۹ رزمی‌نیروی دریایی ارتش در دریای سرخ در عمق اقیانوس هند در حال اسکورت شرکت ملی نفت کش است و ماموریت خود را با افتخار انجام می‌دهد.

ادامه از ستون روبرو

شدم مرا به راه راست هدایت کنید. در این حال عربی پاپتی و بیابان نشین که با او بیعت کرده می‌گوید اگر منحرف شدی تو را با این شمشیر راست می‌کنم. این نمونه ای از رواج شفافیت در محیطی است که به دلیل قرار گرفتن در بیابان‌های بی آب و علف قرن‌ها ارزش آن را نداشت که مورد حمله کشوری دیگر قرار گیرد به همین دلیل برای خودشان قوانینی خاص داشتند و صراحتی که بعدها به دلیل آمیزش‌های فرهنگی از دست رفت. البته صراحت در کفر و جهل ارزش نیست ولی به هر حال خطر کسی که صراحتا کفر می‌ورزد کمتر است.

مدرک بسیاری از افراد پس از راه یافتن به مجلس یا گرفتن پست و مقام مورد تردید قرار می‌گیرد آن هم نه بر مبنای رک گویی و صراحت لهجه بلکه بر اساس اطلاعات دقیق بیرونی و خارجی، چون عدم شفافیت در جامعه ما چند لایه است و به نهادهای گزینشگر هم سرایت کرده است. می‌گویند آقای خاوری خیلی خود را مقید به رعایت جزیی ترین احکام اسلامی‌نشان می‌داده زیرا هر چه نقاب ضخیم تر و تیره تر باشد تشخیص هویت کسی که نقاب بر چهره دارد دشوار تر است.

این که نظام مالیاتی در ایران فشل و ناکارآمد است به دلیل رواج پنهان کاری است.

در نظامی که شفافیت وجود ندارد معلوم نیست نتیجه اقدامات و تلاش‌های مردم چه نتایجی دارد. اینجاست که متعهد ترین معلمان و استادان، دانش آموزان و دانشجویانی تربیت می‌کنند که نهایتا در خدمت نظامی‌قرار می‌گیرند که ما به دنبال مبارزه با آنها هستیم. این که بتوان با قانونگذاری، دستور شفاهی و صدور بخشنامه به رواج شفافیت کمک کرد دورنمای روشنی ندارد اما با زور و اجرای مر قانون آن هم در دراز مدت می‌توان به نهادینه شدن آن یاری رسانید.

وقتی خاطرات برخی از حسابرسان خارجی که برای نظم و نسق بخشیدن به امور مالی در عهد قاجار به ایران آمده بودند را می‌خوانیم متوجه عمق فاجعه می‌شویم.

امیر کبیر یکی از قربانیان شفاف سازی در امور مالی است. در حال حاضر با وجود این که اراده ای برای مبارزه با مخفی کاری وجود دارد اما در مورد ساز و کارهای آن شاهد وحدت رویه نیستیم. استثناء پذیری و زورچپان کردن برخی از مواد و تبصره‌هایی که راه‌های گریز از قانون را هموار می‌کنند با نهادینه کردن فرهنگ شفافیت مغایرت دارد.

این که برخی از مسئولین تمایل زیادی به برگزاری جلسات پرسش و پاسخ علنی و آزاد با خبرنگاران ندارند و نمی‌توان هر پرسشی را مطرح کرد گونه ای از شفافیت گریزی است. محقق نشدن گرفتن مالیات از خانه‌های خالی و ناتوانی در نظارت بر عملکرد اسکله‌های آزاد و خصوصی و بسیاری از مفاسد اقتصادی ریشه در نبود شفافیت دارد که معضلی فرهنگی است. متاسفانه گره خوردگی فرهنگ و سیاست و اقتصاد در بحث شفافیت گریزی به پیچیده شدن هر چه بیشتر آن می‌انجامد. توجیه تراشی برای مخفی کاری، بسیاری از تحقیق و تفحص‌ها را بی نتیجه گذاشته و حتی نمایندگان مجلس هم به برخی از اطلاعات که به صورتی غیرمنطقی محرمانه تلقی می‌شود دسترسی ندارند و جالب اینجاست که اغلب حاضر نیستند این مشکل را با موکلان خود در میان بگذارند.

نویسنده این یادداشت به دنبال توجیه تاریخی و فرهنگی عدم شفافیت نیست بلکه می‌خواهد بگوید وقتی از مشکلات ساختاری سخن می‌گوییم بخشی از این مشکلات، فرهنگی هستند.

کار فرهنگی به آبمیوه و کیک پخش کردن نیست

«کار فرهنگی به آبمیوه و کیک پخش کردن نیست بلکه به عمل کردن است.» این سخن صریح نماینده اول مردم شیراز در ...

بهره برداری از ابرپروژه بزرگراه شهید سلیمانی در بهمن ۱۴۰۱

به مناسبت ۵ آذر، سالروز تأسیس «بسیج» در کشور، عملیات پایان حفاری تونل شهید دادالله شیبانی (از شهدای مدافع حرم) در محور ...

گزینه‌های مدیریتی فارس را پیشنهاد داده‌ایم

استاندار فارس با بیان اینکه ۲۰ گزینه برای مدیران کل استان پیشنهاد داده‌ایم اما هنوز تایید آن‌ها انجام نشده است، گفت: این دولت نمی‌خواهد ...

استاندار فارس:
گزینه‌های مدیریتی فارس را پیشنهاد داده‌ایم

ایسنا: استاندار فارس با بیان اینکه ۲۰ گزینه برای مدیران کل استان پیشنهاد داده‌ایم اما هنوز تایید آن‌ها انجام نشده است، گفت: این دولت نمی‌خواهد اتوبوسی عمل کند، اما کاغذبازی و بوروکراسی عجیب وجود دارد و سبب تاخیر در انتصابات می‌شود.

محمدهادی ایمانیه در نشست جامعه روحانیت شیراز بیان کرد: روحانیت مدیون دولت‌ها نبوده و همین مسئله سبب شده که صریح صحبت و انتقاد کنند و این حسن این قشر است.

او با بیان اینکه ساخت مساجد، مصلی‌ها و خانه عالم در استان در حال پیگیری است، گفت: جامعه روحانیت هم روحانی مناسب را پرورش دهند، چون همین الان تعدادی مسجد داریم که روحانی ندارد یا اینکه نماز صبح در آن خوانده باشد یا اینکه فرصت کافی برای ارتباط مردم با روحانیت وجود ندارد.

استاندار فارس در پاسخ به مواردی که در جلسه مطرح شده بود، افزود: مشکلات حوزه سلامت را قبول دارم و متاسفم که مردم از این حق مسلم خود محروم هستند و امیدواریم با مدیریت جدید علوم پزشکی این مشکل حل شود.

ایمانیه در خصوص مسائل اقتصادی و مشکلات معیشتی مردم که در جلسه مطرح شد هم عنوان کرد: قیمت‌ها و مسائل اقتصادی تصمیم‌گیری ملی است و استانی نیست، اما با هم‌اندیشی تلاش می‌کنیم که مشکلات را کاهش دهیم یا از افزایش قیمت‌ها جلوگیری کنیم و برای این موضوع به همکاری بیشتری اتاق اصناف و اتاق بازرگانی نیاز داریم.

او عنوان کرد: در شرایط حاضر اولویت مبارزه با گرانفروشی است، گرانی را نمی‌توانیم کاری کنیم، چون ملی است، اما در گرانفروشی باید ورود کنیم از تولید تا مصرف خیلی تفاوت قیمت داریم، بسیاری از اجناس و کالاها زمان توزیع با سود کلان فروخته می‌شود که این مسائل باید حل شود.

استاندار فارس همچنین در رابطه با تغییرات مدیریتی و انتصابات، گفت: بنا داریم که تا یک ماه دیگر مدیریت را تکمیل و تصمیمات را اجرایی کنیم.

ایمانیه همچنین با تاکید بر احیای موقوفات و شروع این مسئله، بیان کرد: استان فارس رتبه اول موقوفات را دارد که از این مسئله برای بحث پشتیبانی از حوزه‌های علمیه می‌توان استفاده کرد.

او همچنین در پاسخ به موضوع پیگیری مسکن طلاب عنوان کرد: یکی از شعارهای دولت مسکن است که به شکل ویژه مسکن روحانیون جوان و طلاب را نیز کمک می‌کنیم تا مشکل آن‌ها حل شود.

استاندار فارس در پاسخ به موضوع دسترسی افراد به مدیران، تصریح کرد: این موضوع نکته درستی است، اما اگر همواره در اتاق مدیران باز باشد امکان تصمیم‌گیری نیست، اما درباره مدیرانی که شاهنشاه‌وار رفتار می‌کنند گزارش بدهید، چون وجود چنین مدیری در استان فارس خجالت‌آور است. اگر اطمینان شرعی داشته باشید از فساد مالی یا اخلاقی مدیری؛ این را همین امروز گزارش دهید، اما درباره توان مدیریتی در حال اقدام است تا تغییرات سریع‌تر رخ دهد.

ایمانیه با بیان اینکه در بحث‌های زیرساختی به استان ظلم شده است، خاطرنشان کرد: شهرستانی نیست که رفته باشم و نخستین مشکل آن‌ها آب نباشد حتی آب آشامیدنی؛ البته کارهای زیرساختی را یک شبه نمی‌توان حل کرد مردم هم باید صبور باشند و کمک کنند تا زیرساخت‌ها تامین شود.

او با بیان اینکه در زمینه صنعت و کسب‌وکار نیز در استان بی‌مدیریتی شده است، افزود: برخی مواقع با یک دستور مشکل ده ساله حل می‌شود تا مردم به خاک سیاه کشیده نشود، اما چنین نشده است.

استاندار فارس به طرح ۵۷ هکتاری که در این نشست مطرح شد هم اشاره کرد و گفت: این موضوع از برنامه‌های جدی استانداری است که با همکاری نمایندگان استان در بودجه ۱۴۰۱ لحاظ شود و از اولویت‌ها است که با همکاری شهرداری و مسکن و شهرسازی ساماندهی اطراف حرم را پیگیری خواهیم کرد.

پاک فطرت نماینده مجلس تأکید کرد:
کار فرهنگی به آبمیوه و کیک پخش کردن نیست

احمدرضا سهرابی

«کار فرهنگی به آبمیوه و کیک پخش کردن نیست بلکه به عمل کردن است.»

این سخن صریح نماینده اول مردم شیراز در مجلس شورای اسلامی است.

علیرضا پاک فطرت که در مجمع خیرین شهرساز و فرهنگ ساز شیراز سخن می‌گفت، با تأکید بر اینکه فرهنگ با سخنرانی درست نمی‌شود، تأکید کرد: فرهنگ به شعار دادن و سخنرانی و تابلو زدن نیست بلکه فرهنگ به این است که هر فردی و بویژه مدیران و مسئولان حرف و عملشان یکی باشد.

او یادآور شد: در حوزه فرهنگی کشور، متأسفانه روز به روز در حال عقب گرد هستیم و نسبت به ۲۰ سال قبل وضعیت بدتری داریم.

نماینده شیراز در مجلس تصریح کرد: اگر می‌خواهیم کار فرهنگی کنیم، باید سخنرانی‌ها را کمتر و ظاهر و باطنمان را یکی کنیم.

پاک فطرت با تأکید بر اینکه کار فرهنگی از هر کاری در این کشور سخت تر است گفت: در کشوری که حتی در گزینش‌ها به ظاهر افراد توجه می‌شود نه باطن افراد و هر مدیری که کارمندش تا زانو جلوش خم شد می‌گوید مدیر خوبی است، وضعیت باید همین گونه باشد.

او با تأکید بر اینکه کار باید ؟؟؟؟ باشد نه تا زانو خم شدن، افزود: فرهنگ سازی باید از کلاس اول دبستان شروع شود و وقتی کودک و دانش آموز یاد بگیرد که تملق گویی نکند بسیاری از مشکلات حل خواهد شد.

ما حزب نداریم!

نماینده شیراز در مجلس گفت: در سیل شیراز، ۲۲ نفر را کشتند که نباید این اتفاق می‌افتاد در صورتی که ما تجربه سیل را داشتیم.

پاک فطرت با بیان اینکه پدر و پسر در این سیل با هم کشته شدند و مادر خانواده الان روانی شده است، یادآور شد: همه آمدند این را سرپوش بگذارند و گفتند که سیل طبیعی بوده اما اگر ۲ بیل مکانیکی و ۲ کارگر آنجا بودند این اتفاق نمی‌افتاد!

او در همین رهگذر تأکید کرد: باید واقعیت‌ها را گفت و امر به معروف و نهی از منکر کرد.

شهردار اسبق شیراز این را هم گفت که تا می‌گوییم امر به معروف و نهی از منکر فکر می‌کند منظور چند تا آدم در خیابان است!

نماینده شیراز در مجلس در عین حال خاطرنشان کرد: این کار حزب‌هاست اما ما متأسفانه در کشور حزب نداریم لذا به خاطر همین است که هر کسی می‌آید می‌گوید دولت قبلی دست در جیب مردم کرده اما دولت خودش ۱۰ برابر دستش در جیب مردم است!

مگر دنیا چقدر ارزش دارد؟

شهردار اسبق شیراز گفت: من خدا را دو جا دیدم یکی در جبهه‌های جنگ و دیگری وقتی از شهرداری رفتم!

پاک فطرت با طرح این پرسش که آیا مگر دنیا چقدر ارزش دارد؟ یادآور شد: وقتی از شهرداری رفتم، هر کاری انجام داده بودیم پرونده کردند و کار من این شده بود که هر بار باید برای پاسخگویی می‌رفتم.

کار مجمع، نرم افزاری است نه سخت افزاری

نماینده شیراز در مجلس تأکید کرد که کار مجمع خیرین شهرساز و فرهنگ ساز، نرم افزاری است نه سخت افزاری.

پاک فطرت با قدردانی از هیأت مدیره این مجمع که در ۴ سال اخیر، مقاومت و تلاش کردند که مجمع حفظ شود گفت: مجمع خیرین شهرساز و فرهنگ ساز شیراز بازوی مدیریت شهری است و شهرداری باید در جهت تبلیغات مجمع کمک کند.

او در همین رهگذر خاطرنشان کرد: سراهای فرهنگ مهربانی باید در تمام مناطق شهر راه اندازی و با تبلیغات و برگزاری مراسم و جلسات با مدیرکل ارشاد فارس، مدیرکل کتابخانه‌های عمومی استان و سازمان فرهنگی شهرداری، مجمع بیش از پیش معرفی شود.

پاک فطرت همچنین گفت: مجمع خیرین شهرساز و فرهنگ ساز شیراز کاری کنند که جوانان و نوجوانان به این باور برسند که اگر خدمتی و یا خطایی کردند در همین دنیا پاداش و پاسخش را خواهند دید.

مشارکت ۱۳۰ میلیاردی نیکوکاران شیرازی

مدیرعامل مجمع خیرین شهرساز و فرهنگ ساز شیراز یادآور شد که از سال ۹۳ تاکنون خیرین و نیکوکاران شهر حدود ۱۳۰ میلیارد تومان در جهت اجرای پروژه‌های فرهنگی و شهرسازی مشارکت کرده اند.

سید عبدالرضا دستغیب با اشاره به راه اندازی ۴ سرای «فرهنگ مهربانی»، شکل گیری «همیاران مهربان ترافیک» و «سراهای یار مهربان» در جهت امانت کتاب به شهروندان، از مسئولان و متولیان فرهنگی شهر و استان گلایه کرد و گفت: اگر شیراز به عنوان پایتخت کتاب ایران معرفی شد، بخشی براساس همین مؤلفه‌ها شکل گرفت اما هنگام قدردانی، از همکاران و همراهان این مجمع نامی‌برده نشد!

مجمع، تسهیل کننده اهداف ۳ سازمان

نایب رئیس مجمع خیرین شهرساز و فرهنگ ساز شیراز یادآور شد که این مجمع، تسهیل کننده اهداف ۳ سازمان فرهنگی، عمرانی، ترافیک و حمل و نقل شهرداری است.

دکتر عبدالمحمد طاهری با اشاره به جایگاه رفیع و گستردگی ابعاد فعالیت مجمع خیرین شهرساز و فرهنگ ساز شیراز، تصریح کرد: باید کشور بر سر فرهنگ، به یک توافق برسد که تظاهرات بیرونی فرهنگ با مقوله فرهنگ و اخلاق فرهنگی متفاوت است.

این استاد دانشگاه در همین رهگذر تأکید کرد: مجلس شورای اسلامی‌باید به یک تعریف واحد از فرهنگ برسد و باور کند که این مهم از طریق نهادها و تشکل‌های مردم نهاد تعمق بخشیده می‌شود که نمونه آن، مجمع خیرین شهرساز و فرهنگ ساز شیراز است.

شهردار همزمان با دو پروژه عمرانی در شهر خبر داد
بهره برداری از ابرپروژه بزرگراه شهید سلیمانی در بهمن ۱۴۰۱

احمدرضا سهرابی

به مناسبت ۵ آذر، سالروز تأسیس «بسیج» در کشور، عملیات پایان حفاری تونل شهید دادالله شیبانی (از شهدای مدافع حرم) در محور ابرپروژه بزرگراه شهید سپهبد قاسم سلیمانی در شیراز به پایان رسید و همزمان، عملیات اجرایی تونل دوقلوی شهیدان خادم صادق در محور یاد شده آغاز شد.

در این مراسم، شهردار شیراز با گرامیداشت سالروز تأسیس «بسیج» گفت: انتظاری که در زمینه عملیات اجرایی بزرگراه شهید سلیمانی داشتیم، تا حدودی تحقق یافت و قرارگاه خاتم الانبیاء (پیمانکار پروژه) با روحیه جهادی، سرعت پروژه را افزایش داد.

احسان اصنافی تأکید کرد: انتظار داریم این سرعت، در تمام جبهه‌های این پروژه بیشتر شود.

او در همین رهگذر تصریح کرد: بناست این پروژه با حداقل آسیب‌های محیط زیستی اجرا شود.

شهردار شیراز همچنین یادآور شد: اجرای پروژه بزرگراه شهید سلیمانی تاکنون ۵۰۰ میلیارد تومان هزینه به همراه داشته است که امسال با تزریق ۱۲۰ میلیارد تومان و ۱۰۰ میلیارد تومان دیگر در سال آینده، امید داریم ۲۲ بهمن سال ۱۴۰۱ به بهره برداری کامل برسد.

تأکید بر لزوم ایجاد شریان‌های شرقی- غربی شیراز

رئیس شورای شهر شیراز اظهار امیدواری کرد که پایان ابرپروژه بزرگراه شهید سلیمانی، خیر و برکاتی برای شهروندان به همراه داشته باشد.

مهدی طاهری با توجه به مسیر شرقی- غربی کلانشهر شیراز گفت: ایجاد شریان‌های شرقی و غربی برای شهر شیراز فوق العاده ضروری است.

بزرگراه شهید سلیمانی، اولویت نخست کمیسیون عمران

رئیس کمیسیون عمران شورای شهر شیراز تأکید کرد که عملیات اجرایی ابرپروژه شهید سلیمانی، اولویت نخست این کمیسیون است.

علیرضا اسکندری خاطرنشان کرد: بزرگراه شهید سلیمانی از پروژه‌های شاخص شهر شیراز است که می‌تواند در کاهش زمان سفر و تصادفات نقش بسزایی ایفا کند.

او تصریح کرد: تأکید کمیسیون عمران شورای شهر بر ایجاد و تکمیل رینگ‌های ترافیکی و اجرای تقاطع‌های غیرهمسطح ضروری است.

تأکید بر صیانت از باغ‌های شیراز

معاون فنی و عمرانی شهرداری شیراز گفت: جهت جلوگیری از تخریب باغ‌های مسیر بزرگراه شهید سلیمانی، بنا شد با تملک تعدادی از باغ‌های مسیر و کم ترین ارتفاع ترانشه که گاه تا ۴۰ متر می‌رسد، از باغ‌هایی که سرمایه شهر هستند صیانت کنیم.

اسماعیل صالحی در همین رهگذر، تونل شمالی و جنوبی شهیدان خادم صادق را ۳۳۰ و ۱۲۰ متر اعلام کرد و پرهیز از ترانشه‌های بلند و ایجاد ایمنی بلندمدت، کاهش شیب مسیر از ۶ درصد به ۱ درصد، کاهش تملک املاک در مسیر، صیانت از باغ و محیط زیست، کاهش مشکلات اجرایی در حین ساخت با ساکنین محدوده (از قبیل آلودگی صوتی، ارتعاشات، گرد و غبار و پرتاب سنگ) و کارکرد پدافند غیرعامل سازه‌های زیرزمینی را از جمله اهداف آغاز عملیات اجرایی تونل شهیدان خادم صادق برشمرد.

او همچنین طول تونل شمالی شهید داداله شیبانی را ۱۲۰ متر و تونل جنوبی را ۱۰۲ متر اعلام کرد.

مصلاهای فارس در دولت سیزدهم تکمیل می‌شوند

استاندار فارس گفت: برنامه عملیاتی تکمیل خانه‌های عالم، مساجد و مصلاها برای چهار سال آینده در دستورکار قرار گرفته است ...

اکثریت مدیران فارس ملاک‌های در شان یک مدیر را ندارند

دبیر جامعه روحانیت مبارز شیراز با اشاره به روندتغییر و تحول‌های مدیریتی در دولت‌های قبل،خطاب به استاندار فارس ...

پنج آذر یکی از برگ‌های زرین دفتر افتخارات انقلاب اسلامی‌ایران است

حجت الاسلام پورغلامی‌مسول نمایندگی ولی فقیه در سپاه ناحیه فراشبند در گردهمایی بسیجیان پالایشگاه گاز به مناسبت ...

امام جمعه شیراز:

شیخ بهائی ۴ قرن تقسیم آب زاینده رود را عادلانه انجام داد

ایرنا: نماینده ولی فقیه در استان فارس و امام جمعه شیراز گفت: در معضلات و مشکلات جامعه ازجمله موضوع خشکسالی و کمبود آب باید علاوه بر موضوعات فیزیکی اثر موضوعات متافیزیکی و غیبی نیز بررسی شود.

آیت الله لطف الله دژکام در خطبه‌های نماز جمعه شیراز با بیان اینکه ادبیات روشنفکری کشور ما با غیب بیگانه است، گفت: اینگونه ادبیات مردود است.

وی با تاکید بر اینکه ظاهر و باطن باید باهم دیده شود اظهار داشت: بعضی که قلم به دستشان است باید توجه داشته باشند که تحلیل مسائل اقتصادی و معیشتی جامعه هم نباید تحلیلی بیگانه با عالم غیب باشد.

امام جمعه شیراز گفت: کسی که قلم به دست می‌گیرد و تحلیل می‌کند اگر موضوع متافیزیک و غیب را نبیند تحلیل درستی ارایه نخواهد کرد.

وی اضافه کرد: باید با توجه به اینکه انسان بنده خداست مسائل و مشکلات پیرامون زندگی بشری را تحلیل کرد و در این راستا هم باید ظاهر حیات دنیایی را بررسی کنیم و از آن گزارش دهیم اما این موضوع کافی نیست گرچه امری لازم است.

نماینده ولی فقیه در استان فارس عنوان کرد: هرگز دنبال این نیستم که یک تحلیل صرفا درویشی را به جای بررسی معقول موضوعات جا بیاندازم اما معتقدم که هم ظاهر عالم و هم ارتباط ظاهر عالم با باطن را باید ببینیم.

وی با بیان اینکه باید ارتباط با عالم غیب را داشته باشیم و جنبه معنویت عالم را نیز مورد توجه قرار دهیم، افزود: دعوایی که بر سر موضوع آب بوجود آمده بخاطر خشکسالی است که کارشناسان می‌آیند در این رابطه تحلیل معقول و فیزیکی ارایه می‌دهند و ما متوجه می‌شویم در پی رفتارهای بشری ازجمله نابودی طبیعت، منابع طبیعی و ... اینگونه رخدادها ایجاد می‌شود.

آیت الله دژکام با اشاره به اینکه در تحلیل‌ها موضوعات متافیزیکی مورد توجه قرار نمی‌گیرد، ادامه داد: آیا رانت خواری‌ها و ربا خواری در بروز اینگونه رخدادهای طبیعی و خشکسالی بی اثر است؟

وی ادامه داد: آیا اختلاس‌های هزاران میلیاردی در بروز اینگونه رخدادهای طبیعی موثر نیست؟

امام جمعه شیراز تاکید کرد: جنبه فیزیک این عالم و جنبه متافیزیک

جهان باید بررسی شود که چطور در زندگی انسان اثر می‌گذارد.

بسیج برای کمک به مردم تشکیل شد

نماینده ولی فقیه در استان فارس در بخش دیگر سخنان خود به هفته گرامیداشت بسیج اشاره کرد و گفت: از زمانی که امام خمینی(ره) بسیج را پایه‌گذاری کردند تا امروز برکات این شجره طیبه را مردم در مسائل نظامی، فرهنگی، اجتماعی و ... دیده اند و امیدواریم روز به روز نیز این تفکر گسترش یابد.

وی با بیان اینکه بسیج می‌تواند راه حلی برای بسیاری از مشکلات جامعه ارائه کند، افزود: از نظر جهان بینی ما دنیا عالم زحمت است، پولدارترین‌ها و پرامکانات ترین‌ها هم باید به نحوی متحمل زحمت و رنج شوند.

آیت الله دژکام عنوان کرد: رئیس جمهور آمریکا مدعی است که قدرتمندترین فرد در جهان است اما او نیز طی هفته‌های اخیر دچار بیماری شد و مورد عمل جراحی قرار گرفت زیرا دنیا با بلا پیچیده شده است.

وی ادامه داد: دنیا به کسی وفا نکرده است و در این عالم کمک کردن اصلی ترین مولفه روحیه بسیجی است زیرا بسیج برای کمک کردن به ملت ایران تشکیل شده است.

نماینده ولی فقیه در استان فارس روحیه بسیجی را روحیه علویون، فاطمیون و حسینیون دانست که برای رفع مشکلات جامعه کمک می‌کنند و افزود: بحران آب مساله مهمی است که باید با روحیه بسیجی و جهادی حل شود.

شیخ بهائی ۴ قرن تقسیم آب زاینده رود را عادلانه انجام داد

وی توضیح داد: زاینده رودی که اکنون بر سر آب آن بحث و دعوا است حدود ۴۰۰ سال پیش شیخ بهائی آب آن را بصورت عادلانه تقسیم کرد بنحوی که ۴۰۰ سال تقسیم آب عادلانه شیخ بهائی اثربخش بوده است و همه از این سرمنشاء آبی بهرمند شده اند.

امام جمعه شیراز گفت: اکنون که موضوع کم آبی با وجود انتقال آب زاینده رود به مناطق دیگر و ایجاد خط لوله و ... ایجاد شده باید مجددا توزیع عادلانه این آب توسط یک فرد عادل حوزوی-دانشگاهی انجام و همین آبی که موجود است باید بصورت عادلانه توزیع شود.

وی اعلام کرد: بسیج باید وارد این موضوع شده و باید با اقدامی جهادی فکری برای این مساله شود.

نماینده ولی فقیه در استان فارس در راستای اقتدار بین المللی نیز گفت: قرار است که مذاکره جدید هسته‌ای با غرب انجام شود و باید همه ملت ایران به همراه بسیج، اقتدار خود را نشان دهند تا حق خود را در عرصه بین‌المللی بستانند.

وی ادامه داد: دیپلماسی را نمی‌توان بدون قدرت در میدان پیش برد که قدرت در میدان باید توسط بسیج پیگیری شود.

وی اضافه کرد: موضوع اقتدار داخلی کشور نیز به معیشت و اشتغال مردم گره خورده است و اگر این موضوع حل شود دیگر مشکلی وجود ندارد و رهبری همیشه فرموده اند این مشکل با کار جهادی و بسیجی حل می‌شود.

نجومی‌بگیران دولتی برکنار شوند

آیت الله دژکام در بخش پایانی سخنان خود اظهار داشت: در بعضی موارد حقوق برخی مدیران دولتی چند برابر حق واقعی آنها تعیین می‌شود که نباید اینگونه باشد و باید با تفکری بسیجی در مدیریت جامعه اسلامی این مساله را حل کرد که این حال و روحیه را در رئیس جمهوری شاهد هستیم و باید بعضی مدیران میانی نیز برکنار شده و یا اینکه نشان دهند که می‌توانند با تفکری بسیجی همراه شده و در نهایت نگاه رهبری برای توزیع عادلانه ثروت پیاده سازی شود.

امام جمعه شیراز در خاتمه گفت: بسیج نهادی است که باید در ابعاد مختلف خصوصا با کمک بسیج دانشگاهیان و حوزویان ورود پیدا کرده و با مدیریت قوی نتایج مطلوبی را محقق کند.

نماینده و عضو ناظر شورای شهر در منطقه دو شهرداری شیراز:

رفتار بسیجیان ، جهادی و همراه با از خود گذشتگی است

عصرمردم:

مهدی نصیری، نماینده و عضو ناظر در شهرداری منطقه دو شیراز، غلامرضا شهریاری، شهردار منطقه دو شیراز به همراه مجید علیپور، فرمانده سپاه ناحیه بقیه الله شیراز از پایگاه مقاومت بسیج شهید سجادیان بازدید و ضمن تشکر از زحمات بسیجیان این پایگاه، با اهدای لوح از آنان تقدیر نمودند.

عضو ناظر شورای اسلامی‌شهر شیراز رفتار و عملکرد موفق بسیجیان را یک مدل و الگوی موفق در جهان دانست و اظهار کرد: امروز دنیا به این نتیجه رسیده است که برای موفقیت و نتیجه گیری در کارها باید با مشارکت همگان اقدام به عمل نماید، و این بدین معنا است که کاری را که بسیج بیش از چهل سال سرلوحه کار خود قرار داده و به صورت مداوم انجام می‌دهد مدل و الگوی موفق است.

مهدی نصیری با بیان اینکه رفتار بسیجیان رفتاری جهادی همراه با از خودگذشتگی است، گفت: شهید چمران یک نمونه موفق بسیجی است که در یک زمان اولویت اولش درس خواندن و ارتقای دانش خویش بود و بعد احساس کرد که هم اکنون کشور نیاز به سرباز و بسیجی حاضر در جبهه دارد بنابراین با پوشیدن لباس رزم عازم جبهه‌های جنگ حق علیه باطل شد و در نهایت به درجه رفیع شهادت نائل آمد بنابراین زندگی شهید چمران را باید الگویی کامل از

یک بسیجی دانست.

وی افزود: رفتار بسیجیان برگرفته از رفتار ائمه است، ائمه نیز در زمان‌های مختلف بنا بر حسب شرایط جهاد می‌کردند گاهی این جهاد زمینه علمی‌داشت و گاهی جهاد در میدان نبرد بوده است و در آخر همه تلاش‌هایشان رسیدن به درجه رفیع شهادت بوده است نمونه دیگری از بسیجی موفق شهید شهریاری است که در بحث علمی‌تلاش کرد که پس از مبارزات فراوان به شهادت رسید.

فرمانده سپاه ناحیه بقیه الله شیراز نیز در ادامه ضمن قدردانی از تلاش‌ها و همکاری‌های دکتر شهریاری شهردار منطقه دو با بسیجیان گفت: دکتر شهریاری همواره در کنار نیروهای بسیجی بوده و همیشه یار و یاور ما در همه زمینه‌ها بوده است که جای تقدیر دارد.

مجید علیپور با بیان اینکه بسیج تامین کننده امنیت و خدمتگزار مردم است، افزود: پایگاههای بسیج شیراز به ویژه پایگاه شهید سجادیان عملکرد موفق و موثری داشته است و با تلاش و اخلاص بیش از دو دهه پایگاه نمونه کشوری شناخته می‌شود.

وی افزود: بسیجیان همواره در تمام صحنه‌ها حضور و آماده جانفشانی و شهادت هستند بنابراین قدردانی از آنان را وظیفه خود می‌دانم.

غلامرضا شهریاری، شهردار منطقه دو شیراز نیز گفت: تفکر و نگاه بسیجی جامعیت دارد و به دلیل جانفشانی‌ها و رشادت‌های بسیجیان همواره در عرصه‌های داخلی و خارجی موفق بوده است.

وی با بیان اینکه منش و رفتار بسیجیان بر مبنای احترام و ادب است، افزود: بسیج یعنی اخلاق و مردم داری و احترام به حق و حقوق دیگران، که در این راستا همواره شاهد رفتارهای از خودگذشتگی بسیجیان در حوادث مختلف بوده ایم.

شهردار منطقه دو شیراز با بیان اینکه مجموعه شهرداری متعلق به بسیجیان است، گفت: درب مجموعه شهرداری منطقه دو به‌روی همه بسیجیان که حافظ جان و مال مردم هستند همیشه باز است.

وی همچنین از مساجد به عنوان پایگاه‌های مردمی‌یاد و اظهار کرد: با تکمیل فضاهای موجود مساجد و استفاده از ظرفیت‌های موجود آنان می‌توانیم از آنان بهره وری فرهنگی داشته باشیم و با این کار در بودجه شهرداری که متعلق به مردم است نیز صرفه جویی کرده ایم.گفتنی است که در پایان این مراسم ازبیش از۶۰ بسیجی وکسبه نمونه خیابان شیشه گری با اهدای لوح وشاخه گل تقدیر به عمل آمد.

رئیس نهاد نمایندگی رهبری در دانشگاه‌های استان فارس

برنامه‌ریزی صحیح فرهنگی برای دانشجو نیازمند درک زیستمان دانشجویان است

عصرمردم:

رئیس نهاد نمایندگی رهبری در دانشگاه‌های استان فارس گفت: برای کار فرهنگی برای دانشجویان باید زیستمان‌های متفاوت دانشجو را درک کنیم و برنامه‌ریزی‌های متفاوت نیز انجام دهیم.

حجت‌الاسلام حمید مقامی‌در نخستین دوره آموزشی مدیران اجرایی و مسئولان واحد خواهران دفاتر نهاد رهبری در دانشگاه آزاد اسلامی‌سراسر کشور که به میزبانی دانشگاه آزاد شیراز برگزار شد، اظهار کرد: برای کار فرهنگی برای دانشجویان باید زیستمان‌های متفاوت دانشجو را درک کنیم و برنامه‌ریزی‌های متفاوت نیز انجام دهیم.

وی با اشاره به تنوع و تکثر رشته‌ها و دانشجویان مختلف در دانشگاه آزاد اسلامی‌بیان کرد: به‌منظور برنامه‌ریزی فرهنگی برای این دانشجویان باید اکوسیستمی‌که در آن تحصیل می‌کنند و شرایط رشته آنان را خوب شناخت و در برنامه‌ریزی‌ها نیز به این تفاوت‌ها توجه کرد.

رئیس نهاد نمایندگی رهبری در دانشگاه‌های استان فارس افزود: دانشجویانی که در فضاهای مختلف کار می‌کنند، زیستمان‌های متفاوتی را درک می‌کنند؛ بنابراین باید برنامه‌های متفاوتی برای آنها طرح‌ریزی شود و استفاده از فضای عام و برنامه‌های عمومی‌برای همه دانشجویان قابل استفاده نیست.

این استاد دانشگاه با اشاره به ظرفیت‌های موجود در دانشگاه‌ها خاطرنشان کرد: در مجموعه دانشگاه‌های مختلف ظرفیت‌های گوناگونی وجود دارد که باید آنها را یافت و از آنها استفاده کرد، یکی از این ظرفیت‌ها دوره‌های ضمن‌خدمت کارکنان است که قابل تعمیم به خانواده‌ها و حتی قابل تعمیم به دانشجویان نیز است و استفاده از ظرفیت گروه‌های معارف برای برگزاری کارگاه‌های خانواده و طراحی آموزش خانواده‌ها نیز مورد تأکید است.

وی تشریح کرد: شخصیت اصلی دانشجو در محاورات و گفت‌وگوهای رسمی کمتر قابل درک است؛ بنابراین کسی می‌تواند کار فرهنگی اثرگذار برای دانشجو را برنامه‌ریزی کند که شرایط مختلف و مراحل مختلف زندگی و شخصیت غیررسمی‌دانشجو را به خوبی شناخته باشد و بر روی آن تحلیل و بررسی کرده باشد.

رئیس نهاد نمایندگی مقام معظم رهبری در دانشگاه آزاد اسلامی گفت: شرایط شغلی مدیران اجرایی نهاد دارای حساسیت ویژه‌ای است و نقش این مدیران به‌عنوان مباشر آن دفاتر نهاد بسیار تعیین‌کننده و حساس است.

برگزار ی یادواره شهدای گمنام در کازرون

عصرمردم:

با حضور مسئولین شهرستان کازرون به مناسبت هفته بسیج در جوار شهدای گمنام خیابان قدمگاه این شهر یادواره شهدای گمنام و غبارروبی مرقد مطهر شهدای گمنام و شهدای شهرستان کازرون برگزار شد.

در این مراسم حجت الاسلام والمسلمین محمد صباحی امام جمعه شهرستان کازرون ضمن گرامی‌داشت هفته بسیج و یادو خاطره شهدا بیان نمود: بسیج کلید حل مشکلات جامعه می‌باشد.

وی ادامه داد: روحیه بسیجی خدمت کردن به مردم می‌باشد و بسیج در بین مردم محبوبین، مقبولیت را دارا می‌باشد و ان بزرگ ترین دستاورد برای بسیج می‌باشد.

امام جمعه شهرستان کازرون اشاره داشت: بهترین عنایت برای بسیج

رضایت مقام معظم رهبری با عالی ترین تدابیر و رضایت مردم از این نهاد انقلابی تاسیس شده به فرمان ولایت می‌باشد.

وی تصریح کرد: ساختار بسیج، ساختار حل مشکلات می‌باشد و کسانی که در این راه برای رضای خا متعال قدم برمی‌دارندو بسیج بحران‌های کشور را به خوبی کنترل و هدایت نموده است.نماینده ولی فقیه در کازرون اشاره نمود: به برکت حضورفعال بسیج درهمه میدان‌ها مشکلات قابل حل و برطرف شده می‌باشد و بسیج نیروی کارآمد و از جان گذ شته که برای هر فداکاری آماده می‌باشد.در ادامه مسئولان ،بسیجیان و نیروهای نظامی‌شهرستان کازرون ضمن حضور در مرقد مطهر شهدای گمنام، بهشت زهرا و امام زاده سید حسین(ع)با اهدای شاخه گل بر سر مزار شهدا یاد و خاطره شهدای گرانقدر را در هفته بسیج گرامی‌داشتند.

استاندار:

مصلی‌های فارس در دولت سیزدهم تکمیل می‌شوند

ایرنا: استاندار فارس گفت: برنامه عملیاتی تکمیل خانه‌های عالم، مساجد و مصلی‌ها برای چهار سال آینده در دستورکار قرار گرفته است.

محمدهادی ایمانیه در جلسه جامعه روحانیت شیراز افزود: آمادگی روحانیون برای اعزام به روستاها و حضور فعال در مساجد می‌تواند موجب رونق فعالیت‌های مذهبی و دینی شود.

وی اظهار داشت: افتخار روحانیت شیعه این است که بدون وابستگی به دولت‌ها، تذکرات لازم به مسئولین می‌دهد و جامعه را در مسیر صحیح هدایت می‌کند.

استاندار فارس با اشاره به اینکه بازرسی از ادارات فارس مورد توجه مدیریت ارشد استان قرار دارد، افزود: با رویکردی جدید و عالمانه، برای پیگیری این مسئله تدابیر لازم اندیشیده خواهد شد.

ایمانیه با بیان اینکه دولت سیزدهم با اخلاق مداری به دنبال تغییر مسیر مدیریت کشور است، تصریح کرد: در استان فارس نیز با رعایت انصاف و اخلاق برای احقاق حقوق مردم و خدمت رسانی بیشتر به جامعه، بهبود وضعیت مدیریت دستگاه‌های اجرایی را پیگیری می‌کنیم.

استاندار فارس با بیان اینکه مسائل اقتصادی عمدتا ابعاد ملی داشته و منوط به تصمیمات کشوری است، ادامه داد: تلاش می‌کنیم در سطح استان با هماهنگی اتاق اصناف و اتاق بازرگانی از گران‌فروشی و اجحاف به مردم و تولیدکنندگان جلوگیری کنیم.ایمانیه با اشاره به اینکه استان فارس دارای بیشترین موقوفات کشور است، تاکید کرد: باید با فعال و پویاتر کردن موقوفات، انگیزه گسترش وقف را فراهم و مشکلات جامعه در حوزه‌های سلامت و آموزش را کاهش دهیم.

استاندار فارس با بیان اینکه این استان دارای مشکلات زیرساختی متعددی در زمینه آب و برق است و در سالهای گذشته حق استان پرداخت نشده است، اظهارداشت: بعضی از مشکلات مردم با تصمیمات مدیریتی قابل رفع است که متاسفانه در گذشته مورد غفلت و بی توجهی قرار گرفته است.

وی به اهمیت بخش کشاورزی در اقتصاد استان فارس اشاره کرد و با تاکید بر این که در برابر نعمات الهی باید حقوق شرعی را پرداخت کنیم تا مشمول سنت لطف الهی قرار بگیریم، گفت: در راستای بهبود وضعیت بخش کشاورزی استان موضوع مکانیزه کردن و تغییر الگوی کشت به منظور بهینه کردن مصرف آب و نهاده‌ها در دستورکار مدیریت ارشد استان قرار دارد.

ایمانیه با تاکید بر اهمیت طرح ۵۷ هکتاری شیراز، افزود: تلاش میکنیم با جذب اعتبارات لازم و همکاری دستگاه‌های مسئول، این طرح را پیگیری و اجرایی کنیم.استاندار فارس با قدردانی از دلسوزی و دغدغه‌های اساسی و موثر روحانیت شیراز، ادامه داد: تداوم حضور استاندار در جلسات جامعه روحانیت شیراز به منظور آشنایی با مشکلات جامعه و دیدگاه‌های روحانیت محترم، حتما در دستورکار مدیریت ارشد استان قرار خواهد داشت.

دبیر جامعه روحانیت مبارز شیراز:

اکثریت مدیران فارس ملاک‌های در شان یک مدیر را ندارند

عصرمردم:

دبیر جامعه روحانیت مبارز شیراز با اشاره به روندتغییر و تحول‌هاي مدیریتي در دولت‌هاي قبل، خطاب به استاندار فارس ،گفت : اکثریت مدیران استان اعتقادات و حتی ملاک‌های در شان یک مدیر درحد نظام جمهوری اسلامی‌را دارا نمي باشند،لذا انتظار است که در این دوره نیروهای جوان ،انقلابي و متخصص در رده‌های مدیریتی دولت واستان بکار گیری شوند.

حجت الاسلام و المسلمین سید محی الدین طاهری با بیان اینکه در شش ماهه پایان سال گذشته و چهار ماهه امسال دولت ۱۳۵ هزار میلیارد تومان از بانک مرکزی قرض کرده است، گفت: اکنون باز پرداخت این وام به عهده دولت جدید است پس کار به این سادگی نیست و روحانیت باید اطلاعات خودش را در زمینه‌های مختلف نظیر اقتصاد ارتقا دهد.

وي با اشاره به اینکه مردم باید تغییر را احساس کنند، تاکید کرد: امروز مردم به روحانیت، رفتارهای غیر متعارف برخی از مدیران را اطلاع می‌دهند بنابراین نباید مدیران برای خودشان حریم امني تصور کرده یا درست کنند.

وي تصریح کرد: درنظام اسلامی‌و الهی کارکنان و حتي ضعیف ترین فرد جامعه باید بتواندحرف خودش را به مدیران بزنند و درب اتاق مدیران نیز مي‌بایست به روی همه مردم باز باشد.

دبیر جامعه روحانیت شیراز از ضعف در زیرساخت‌های استان سخن گفت و خاطرنشان کرد :باید زیرساخت‌های استان درست شود چراکه با بررسی در می‌یابیم که به استان فارس ظلم شده و صنعت در حد تعطیلی است و ۳۰ درصد از صنایع یک شیفت در حال فعالیت هستند.

وی ادامه داد: برای فارس ننگ است که افراد زیادی تحت پوشش بهزیستی و کمیته داشته باشد لذا باید اشتغال برای افراد فراهم شود بنابراین مشکلات زیر ساخت‌ها باید اساسی برطرف شود تا در استان شاهد شکوفایی صنعت باشیم.

حجت الاسلام طاهری با بیان اینکه در برخی از نقاط استان دارای فرونشست زمین هستیم، اظهار کرد: باید فکری براي حل مشکلات کم آبي در استان فارس داشته باشیم لذا انتقال آب از خلیج فارس به استان باید در دستور کار قرارگیردو انتظار است که با همکاری نمایندگان مجلس این موضوع تحقق یابد.

دبیر جامعه روحانیت شیراز ،افزود: بین ۱۲ تا ۱۵ درصد کشاورزی کشور توسط فارس تامین می‌شود اما خود استان از مزایای آن بی بهره است بنابراین باید زمینه وزیرساختهاي لازم برای تحقق صنایع تبدیل و کشاورزی نوین در آن ایجاد شود.

وی خطاب به استاندار فارس خواستار انجام بازرسی قاطع در همه زمینه‌ها شد و تاکید کرد: با این کار تخلفات شناسایی خواهد شد و برخورد جدی نیز صورت خواهد گرفت.رئیس هیأت امنا آستان مقدس سیدعلاءالدین الحسین(ع) در پایان سخنان خود، توسعه حرم مطهر شاهچراغ(ع) و اجرایی شدن طرح ۵۷ هکتاری را مورد اشاره قرار داد و خواستار پیگیری آن از سوی دولت مردان شد.

دو انتصاب در استانداری فارس

عصرمردم:

سرپرست ادارات کل امور شهری و شوراها و پدافند غیرعامل استانداری فارس در احکامی‌توسط استاندار منصوب شدند.محمدهادی ایمانیه در حکمی‌مسعود طهماسبی را به عنوان سرپرست اداره کل امور شهری و شوراهای استانداری فارس منصوب کرد.در حکم دیگری از سوی استاندار فارس، محمد جاریان به عنوان سرپرست اداره کل پدافند غیرعامل استانداری فارس منصوب شد.

مسول نمایندگی ولی فقیه درسپاه فراشبند :

پنج آذر یکی از برگ‌های زرین دفتر افتخارات انقلاب اسلامی‌ایران است

بحرانی فرد / فراشبند

حجت الاسلام پورغلامی‌مسول نمایندگی ولی فقیه در سپاه ناحیه فراشبند در گردهمایی بسیجیان پالایشگاه گاز به مناسبت هفته بسیج، با اشاره به پنجم آذر ماه روز تشکیل بسیج مستضعفین گفتند: پنجم آذر ماه یکي از برگ‌های زرین دفتر قطور افتخارات انقلاب شکوهمند اسلامی‌و یادآور صدور فرمان تاریخی حضرت امام خمینی رحمت الله علیه مبنی بر تشکیل بسیج مستضعفین و ارتش بیست میلیونی در مقطع حساس و سرنوشت سازی است که نهال نو پای انقلاب اسلامی‌تازه پا گرفته بود.

حجت السلام پورغلامی‌تصریح کرد: ضرورت امروز ما فراگیری تفکر و روحیه بسیجی دربستر فرهنگ بسیج که خود رمز اصلی حیات و بقای نظام اسلامی‌در کوران حوادث مختلف سخت پیش رو و مایه پیشرفت‌های متعدد کشور بوده و هست.

مسوول نمایندگی ولی فقیه در سپاه ناحیه فراشبند افزود: حضور، خیزش و جوشش بسیجیان در پیش از این چهار دهه از انقلاب اسلامی‌خود عامل برکت و بیداری برای تمامی‌حقیقت جویان، عدالت خواهان و آزاد اندیشان جهان بوده بطوری‌که در حال حاضر کشورهای مسلمان و حتی آزاده جهان با الگو برداری از ساختار بسیج مستضعفین وتفکر و روحیه جهادی بسیج گروه‌های مقاومت اسلامی‌راه اندازی شده و همانطور که امروز شاهد آن هستیم ملت مسلمان ما در اقصی نقاط جهان با پیروی از این الگوی کارآمد و موثر به موفقیت‌های بزرگی نائل آمده‌اند.

وی اظهارداشت: واین است طنین فریاد رسای فرهنگ و تفکر بسیجی که از آرزوهای دیرینه امام راحل عظیم الشان بوده که امروزبه دستان با کفایت خلف صالحشان مقام معظم رهبری(مدظله العالی) و با سرانگشت هدایت‌های روشنگرانه معظم له در اقصی نقاط جهان به گوش می‌رسد.

حجت الاسلام پورغلام با اشاره به بیانات رهبر انقلاب امام خامنه ای (مدظله العالی) تاکید می‌کنم بسیج پاره تن مردم است و هرگز نباید مصالح مردم را فراموش کند گفتند: بسیج نماینده تفکری است که ضمن اینکه در درون مرزهای جغرافیایی محصور نبوده و نیست، اما هویت آن باماهیت انقلاب اسلامی‌در هم تنیده است، بر این اساس بسیج با ضرورت سنجی، اولویت یابی وانعطاف برخواسته از بصیرت و مردمی‌بودن خود، در هر زمانی متناسب با نیازهای انقلاب اسلامی‌و با پیروی از ولی امر مسلمین جهان حضرت امام خامنه‌ای(حفظ الله)به ایفای نقش پرداخته و می‌پردازد.

یک علت غیرمنتظره برای بروز فشار خون بالا

باشگاه خبرنگاران: ولادیمیر ژیوتوف متخصص طب ارتوپدی اعلام کرد که جابجایی استخوان‌های جمجمه بر اثر آسیب، می‌تواند منجر به افزایش سطح فشار خون شود.

این متخصص یکی از دلایل فشار خون بالا را جابجایی استخوان‌های جمجمه یا فشردگی عضلات می‌داند.

او توضیح می‌دهد که سطح فشار خون بر تعادل محرک‌های سمپاتیک تأثیر می‌گذارد که قلب آن‌ها را دریافت و عملکرد آن را تقویت می‌کند. برعکس محرک‌های غیر دوستانه باعث کاهش ضربان قلب می‌شوند.

ژیوتوف می‌گوید: اغلب این تعادل برای افزایش اثر محرک‌های سمپاتیک به هم می‌خورد. در زندگی ما تنش و استرس زیاد و آرامش کمی وجود دارد. عقده‌های سمپاتیک گردنی فوقانی دارای شاخه‌هایی به سمت قلب هستند که در نتیجه کار آن‌ها عضله قلب تحریک می‌شود. اگر بدشکلی مادرزادی یا آسیب اکتسابی ایجاد شود باعث حرکت استخوان‌ها یا کشش ماهیچه‌ها می‌شود و عقده‌های سمپاتیک تا حدودی فشرده می‌شوند که باعث تحریک بیشتر کار قلب یعنی ضربان قلب می‌شود و در نتیجه سطح فشار خون شریانی افزایش می‌یابد.

به گفته او، مقصر ۹۹ درصد موارد فشار خون بالا، به دلایل نامعلومی که پزشکان نمی‌توانند آن را تشخیص دهند، آسیب‌های جمجمه‌ای است که حتی چند دهه پیش رخ داده است. برای اصلاح این عارضه، استخوان‌ها باید به حالت طبیعی خود برگردند و کشش عضلانی کاهش یابد که متخصص ارتوپدی می‌تواند این کار را انجام دهد.

ویتامینی که کمبود آن باعث سکته مغزی می‌شود

باشگاه خبرنگاران: محققان دریافته اند که ویتامین دی به عنوان یک ترکیب آلی برای عملکرد بسیاری از سیستم‌های اصلی بدن انسان از ایمنی گرفته تا متابولیسم استخوان ضروری است.

به نوشته روزنامه انگلیسی «دیلی اکسپرس»، «ویتامین D» با سلامت قلب و عروق نیز مرتبط است، زیرا کمبود آن خطر اختلال شدید خون رسانی به مغز را دو برابر می‌کند.

این عنصر در اپیدرم پوست تحت تأثیر اشعه ماوراء بنفش تشکیل می‌شود، بنابراین کمبود آن در انگلستان و کشورهای مشابه که نور خورشید کمی وجود دارد مشاهده می‌شود.

پزشکان می‌گویند در ماه‌های زمستان می‌توان این ماده مفید را با خوردن ماهی چرب، تخم‌مرغ، جگر گاو و شیر به دست آورد.

مطالعات قبلی به این نتیجه رسیده که کمبود ویتامین D حداقل تا حدی، با تحریک مقاومت به انسولین در عضله قلب یک عامل خطر مستقل برای نارسایی قلبی است.

محققان تاکید کردند که کمبود ویتامین D یک عامل کمک کننده در افزایش خطر حملات قلبی، نارسایی احتقانی قلب، بیماری‌های شریانی، سکته مغزی و شرایط مرتبط با بیماری‌های قلبی عروقی مانند فشار خون بالا و دیابت است.

محققان تایید کردند که «ویتامین D» به عنوان هورمونی عمل می‌کند که بیش از ۲۰۰ ژن را در سراسر بدن تنظیم می‌کند.

سرویس بهداشت ملی بریتانیا توصیه می‌کند افرادی که در معرض نور خورشید نیستند و زیاد بیرون نمی‌روند، روزانه ۱۰ میکروگرم «ویتامین D» در طول سال مصرف کنند.

شبکه های اجتماعی با ریسک بالای ابتلا به افسردگی مرتبط هستند

مهر: آخرین بررسی ها در مورد ارتباط بین استفاده از رسانه های اجتماعی و افسردگی، نشان می دهد که این دو در راستای هم قرار دارند.

دکتر «روی پرلیس»، نویسنده اصلی این مطالعه جدید از بیمارستان عمومی ماساچوست در بوستون آمریکا، می‌گوید: «رابطه بین رسانه‌های اجتماعی و سلامت روان موضوع بحث‌های زیادی بوده است.»

وی خاطرنشان کرد: «از یک طرف، رسانه‌های اجتماعی راهی برای افراد است تا با یک جامعه بزرگ‌تر ارتباط برقرار کنند و اطلاعاتی را در مورد چیزهایی که مورد علاقه آنها است به دست آورند. از سوی دیگر، حتی قبل از اینکه اطلاعات نادرست گسترده در این پلتفرم‌ها شناسایی شود، این احساس وجود داشت که ممکن است جوانان تحت تأثیر منفی قرار گیرند.»

مطالعه جدید به دنبال یک نگاه یک ساله به استفاده از رسانه‌های اجتماعی و شروع افسردگی در میان حدود ۵۴۰۰ بزرگسال بود. هیچ یک از شرکت کنندگان، حتی افسردگی خفیف را در ابتدا گزارش نکردند.

اما در بررسی‌های متعدد در طول ۱۲ ماه، وضعیت افسردگی در برخی از پاسخ دهندگان بدتر شده بود. این ریسک با استفاده از سه سایت رسانه اجتماعی بسیار محبوب افزایش بیشتری داشت: Snapchat. Facebook و TikTok.

پرلیس در ادامه افزود: «یک توضیح احتمالی برای نتایج ما این است افرادی که در معرض خطر افسردگی هستند، حتی اگر در حال حاضر افسرده نباشند، احتمال بیشتری برای استفاده از رسانه‌های اجتماعی دارند. دیگر این که رسانه‌های اجتماعی در واقع به افزایش این ریسک کمک می‌کنند.»

برای بررسی آسیب‌پذیری بزرگسالان، تیم تحقیق بر روی کاربران رسانه‌های اجتماعی ۱۸ سال و بالاتر (میانگین سنی: نزدیک به ۵۶ سال) متمرکز شد.

همه یک نظرسنجی اولیه در مورد استفاده از پلتفرم‌هایی مانند فیس بوک، اینستاگرام، لینکدین، پینترست، تیک تاک، توئیتر، اسنپ چت و / یا یوتیوب را تکمیل کردند.

همچنین از شرکت کنندگان در مورد عادات توجه به اخبار و دسترسی به پشتیبانی اجتماعی در زمانی که احساس غم یا افسردگی می‌کردند، سوال شد.

در اولین نظرسنجی هیچ کدام نشانه‌ای از افسردگی را نشان ندادند. اما پس از تکمیل حداقل یک پیگیری مشابه، تقریباً ۹ درصد افزایش معنی‌دار در نمره خطر افسردگی آنها مشخص شد.

ارتباط کووید ۱۹ با مشکلات خواب و خستگی

مهر: نتایج مطالعه جدید، رابطه بین عفونت کووید۱۹ و مشکلات خواب و خستگی را نشان می‌دهد. محققان اخیراً سوابق سلامتی حدود ۱۲ میلیون نفر در بریتانیا را تجزیه و تحلیل کردند تا بررسی کنند که آیا ارتباطی بین عفونت کووید ۱۹ و شرایط روانپزشکی وجود دارد یا خیر.

در این مطالعه، محققان دانشگاه منچستر بریتانیا به ارتباط بین عفونت کووید ۱۹ و مشکلات خواب طولانی مدت و خستگی پی بردند، اما هیچ ارتباطی با مشکلاتی مانند افسردگی، آسیب به خود و اضطراب نیافتند.

تحقیقات نشان می‌دهد که بسیاری از افراد پس از ابتلاء به کووید ۱۹ دچار خستگی، مه مغزی و مشکلات خواب می‌شوند. مطالعات دیگر بدتر شدن سلامت روان را گزارش کرده اند.

مطالعه حاضر شامل داده‌های حدود ۱۲ میلیون نفر بوده است. نویسندگان این مطالعه پیامدهای سلامت روانی افرادی را که آزمایش کرونا مثبت داشتند با افرادی که آزمایش آنها منفی بود، مقایسه کردند.

دکتر «ماتیاس پیرس»، سرپرست تیم تحقیق، می‌گوید: «یافته‌های مربوط به مشکلات خواب و خستگی همان چیزی بود که ما پیش‌بینی می‌کردیم. خستگی به طور خاص با سایر ویروس‌های جدی، مانند سندرم تنفسی حاد شدید (SARS) و سندروم تنفسی خاورمیانه (MERS)، و همچنین مننژیت، هپاتیت، و تب غده‌ای نیز مرتبط است.»

پس از در نظر گرفتن عوامل مختلف از جمله قومیت، وضعیت سیگار کشیدن و BMI، نویسندگان مطالعه دریافتند که ۱.۴ درصد از افراد با نتایج آزمایش مثبت در طول ۶ ماه دچار عوارض روانپزشکی بودند، در حالی که این مسئله برای ۰.۹ درصد از افرادی که آزمایش کروناشان منفی بود، اتفاق افتاد.

به گفته محققان، بروز اختلالات خواب پس از ابتلاء به کووید ۱۹ ممکن است به دلیل پاسخ‌های التهابی یا اختلال عملکرد سد خونی مغزی باشد.

کارهای خانه موجب تقویت جسم و ذهن سالمندان می شود

مهر: محققان می گویند انجام کارهای خانه می‌تواند راهی برای حفظ عملکرد مغز و داشتن جسم قوی تر در دوره میانسالی باشد.

مطالعه جدید محققان سنگاپوری نشان داد که در افراد مسن، نظافت و کارهای خانه با حفظ حافظه و تمرکز بهتر و پاهای قوی‌تر که به جلوگیری از افتادن به زمین کمک می‌کند، مرتبط است.

«شیو لیانگ وی»، یکی از نویسندگان این مطالعه از مؤسسه فناوری سنگاپور، گفت: «پیام های ارتقای سلامت در مورد فعال ماندن و تحرک داشتن نباید فقط مربوط به فعالیت‌های بدنی تفریحی یا غیرشغلی باشد.»

وی در ادامه افزود: «کارهای خانه یک فعالیت هدفمند است که توسط بسیاری از سالمندان انجام می‌شود و سهم قابل‌توجهی از فعالیت بدنی متوسط تا شدید آنها را نشان می‌دهد. به این ترتیب، مکمل اصلی برای فعالیت بدنی تفریحی است.»

در این مطالعه، حدود ۵۰۰ فرد سالم در رده سنی ۲۱ تا ۹۰ سال تحت بررسی قرار گرفتند.

محققان از راه رفتن و توانایی بلند شدن از روی صندلی به عنوان نشانه‌ای از توانایی فیزیکی استفاده کردند و آزمون‌های حافظه کوتاه و تأخیری، زبان، دامنه توجه و توانایی دیداری-فضایی برای سنجش توانایی ذهنی استفاده شدند.

همچنین از شرکت کنندگان در مورد کارهای خانه و سایر انواع فعالیت بدنی سوال شد.

طبق دسته بندی این گروه، کارهای سبک خانه شامل شستن ظروف، گردگیری، مرتب کردن رختخواب، آویزان کردن لباس‌های شسته شده، اتو کردن، مرتب کردن و آشپزی بود. کارهای سنگین خانه شامل نظافت پنجره، تعویض تخت، جاروبرقی، و کارهایی از قبیل اره کردن، رنگ آمیزی و تعمیر بود.

در میان شرکت‌کنندگان جوان‌تر، ۳۶ درصد گفتند که فعالیت بدنی کافی برای دستیابی به هدفی که محققان به عنوان سودمند تعیین کرده‌اند، انجام می‌دهند، همانطور که ۴۸ درصد از شرکت‌کنندگان مسن‌تر این کار را انجام می‌دادند.

اما این مطالعه نشان داد که ۶۱ درصد از شرکت‌کنندگان جوان‌تر و ۶۶ درصد از شرکت‌کنندگان مسن‌تر این هدف را منحصراً از طریق کارهای خانه انجام می‌دادند.

پس از در نظرگرفتن سایر انواع فعالیت بدنی منظم، محققان دریافتند که کارهای خانه با توانایی‌های ذهنی دقیق‌تر و ظرفیت فیزیکی بهتر مرتبط است، اما فقط در میان شرکت‌کنندگان مسن‌تر.

تیم تحقیق دریافت که نمرات آزمون‌های توانایی ذهنی در میان افرادی که کارهای خانه زیادی انجام می‌دهند، در مقایسه با افرادی که کارهای کمی انجام می‌دهند، ۸ درصد بیشتر است.

و در میان شرکت‌کنندگان مسن‌تر، تعادل و زمان برخاستن از حالت نشسته برای کسانی که کارهای خانه زیادی انجام می‌دادند بهتر از کسانی است که انجام نمی‌دادند.

محققان خاطرنشان می‌کنند که ورزش برای مغز مفید است و کارهای خانه ورزشی است که شامل فعالیت ذهنی نیز می‌شود.

زنان مبتلا به کمردرد بیشتر مراقب باشند

تبیان: از آن‌جا که بیماری کمردرد بسیار شایع است، نادیده گرفتن یا ربط دادن آن به چیزی که ظاهراً بی‌ضرر است، مانند خوابیدن در یک وضعیت ناراحت، ورزش بیش از حد یا نشستن به مدت طولانی، آسان است؛ اما اگرچه به نظر می‌رسد کمردرد جای نگرانی ندارد، تحقیقات جدید مرکز پزشکی بوستون (BMC) این تصور را به چالش کشیده است. طبق این تحقیق، بزرگسالان، به ویژه زنان، که کمردرد جدی‌تری دارند، یک مورد ترسناک مشترک دارند. به مطالعه این مطلب ادامه دهید تا بدانید تحقیقات به چه نتایجی دست یافته است.

خطر مرگ و میر در زنان با کمردرد شدید افزایش می‌یابد

تحقیقات جدید بررسی کرد که چگونه کمردرد با خطر مرگ و میر ارتباط دارد. با توجه به بررسی سیستماتیک و متاآنالیز ۱۱ مطالعه، متشکل از ۸۱۳۳۷ بزرگسال میانسال و مسن، یافته‌ها نشان دادند که کمردرد با افزایش متوسط مرگ و میر ناشی از همه علت‌ها، در بین زنان و آن‌هایی که کمردرد شدیدتری دارند، مرتبط بود. با این حال، کمردرد متوسط با افزایش خطر مرگ ارتباطی نداشت و هیچ ارتباطی بین کمردرد و مرگ و میر در مردان یافت نشد.

کمردرد منجر به کاهش فعالیت بدنی می‌شود، که می‌تواند خطر مرگ را افزایش دهد

تحقیقات BMC رابطه بین کمردرد و مرگ و میر در زنان را بررسی کرد و ارتباط آن با فعالیت محدود را مشاهده نمود؛ محدودیت در فعالیت که می‌تواند همراه با کمردرد باشد. طبق این مطالعه، کمردرد علت اصلی ناتوانی در سراسر جهان است و معلولیت و کم تحرکی به طور کلی با مرگ و میر بیشتری همراه است. کمردرد باعث محدودیت در فعالیت‌های زندگی روزمره و کاهش فعالیت بدنی می‌شود که ممکن است منجر به افزایش وزن و بروز یا بدتر شدن مشکلات مزمن مانند بیماری‌های قلبی عروقی گردد.

امیدوارم که این مطالعه به درک بهتری از تأثیرات طولانی مدت کمردرد محدودکننده فعالیت بر سلامتی و پژوهش برای بهبود درمان کمردرد در طول زندگی بیماران منجر شود.

با افزایش سن، کمردرد در زنان به طور قابل توجهی افزایش پیدا می‌کند

پس از یائسگی، زنان بیشتر از مردان دچار کمردرد می‌شوند. پیری باعث تنگی ستون فقرات می‌شود، که می‌تواند باعث افزایش عوارض گردد. درد کمر معمولاً در سنین ۴۰ تا ۶۰ سالگی ظاهر می‌شود، اگرچه برخی از افراد می‌توانند از ۳۰ سالگی تغییراتی در ستون فقرات خود احساس کنند.

همچنین به نظر می‌رسد سن، در فتق دیسک کمر نقش دارد. هرچه پیرتر می‌شوید، دیسک‌ها خشک می‌شوند و حالت اسفنجی و انعطاف‌پذیری آن‌ها کمتر می‌شود. آن‌ها سفت می‌شوند و خطر ابتلا به فتق دیسک کمر را افزایش می‌دهند. اگرچه فتق دیسک، تهدیدکننده زندگی نیست، اما می‌تواند بسیار ناتوان‌کننده باشد. صرف نظر از اینکه چه چیزی باعث کمردرد شما می‌شود، کارشناسان بر اهمیت داشتن یک وزن و رژیم غذایی سالم تأکید می‌کنند زیرا هر یک پوند از وزن شما، به سیستم اسکلتی عضلانی‌تان فشار وارد می‌کند.

اگر کمردرد شدیدی دارید، منتظر نمانید

اگر صبر کنید تا برای کمردردتان کاری انجام دهید، تا این‌که درد ناتوان‌کننده شود، بیش از حد صبر کرده‌اید. موارد زیادی از دردهای کمر در طی دو هفته برطرف می‌شود، اما اگر برای مدت زمان طولانی‌تری ادامه پیدا کند، مشکلی وجود دارد. اگر درد شما طولانی مدت یا مزمن است، وقت آن است که به یک متخصص ستون فقرات مراجعه کنید.

می‌توان کمردرد مداوم را با داروها، تزریقات، فیزیوتراپی و جراحی، که در بعضی موارد لازم است، درمان کرد. متخصصین همیشه ابتدا با کم‌تهاجمی‌ترین و مؤثرترین روش درمانی شروع می‌کنند. هر فردی که کمردرد شدید، مداوم یا کمردردی که مکرراً رفع شده و بازمی‌گردد، دارد، باید زودتر از موعد به متخصص ستون فقرات مراجعه کند. علاوه بر این، اگر درد، شما را ضعیف کرده و قادر به انجام کارهای روزمره نیستید، یا اگر تب، کاهش وزن غیر قابل توضیح یا مشکلات ادراری را تجربه می‌کنید، مراجعه به پزشک یک حرکت هوشمندانه خواهد بود.

مصرف صبحانه بر کنترل وزن تاثیر دارد؟

باشگاه خبرنگاران: تامین انرژی مورد نیاز بدن در هنگام صبح منجر به بی توجهی طولانی تری نسبت به غذا در طول روز می‌شود به همین علت افراد مصرف وعده صبحانه را مهم می‌دانند؛ اما این موضوع به آن صورتی که فکر می‌کنیم دقیق نیست.

دیوید آلیسون، رئیس کالج بهداشت در دانشگاه ایندیانای ایالات متحده، می‌گوید: نخوردن صبحانه در صبح تأثیر بسیار محدودی بر تغییر وزن بدن دارد.

این محقق مطالعه‌ای را روی جایگاه بالای وعده صبحانه انجام داده است، به طوری که مردم به این باور رسیدند که نقش مهمی در کنترل وزن و توده ناحیه کمر دارد. به گفته واشنگتن پست، محبوبیت این دیدگاه‌ها از وعده غذایی صبح تا حد زیادی نتیجه تبلیغات شرکت‌های غلات صبحانه آمریکایی است.

رشد کودکان با مصرف صبحانه

در آغاز قرن بیستم، فواید غلات صبحانه مانند «ذرت فلکس» در آمریکا ترویج شد و گفته شد که باعث رشد کودکان و تقویت توانایی‌های ذهنی بزرگسالان می‌شود.

این محقق معتقد است که تاثیر تبلیغات «سی‌دبلیوپست» در ایالات متحده به حدی بود که صبحانه از نظر مردم اهمیت بسیار زیادی پیدا کرد.

به گفته این منبع، شرکت‌های تولید غلات صبحانه از تعدادی مطالعات برای توصیه به مردم برای از عدم غفلت از وعده غذایی صبحانه حمایت کرده اند. زیرا فواید زیادی دارد.

مصرف صبحانه وزن اضافی بدن را کاهش نمی دهد

مشخصه این مطالعات نوعی «کلاهبرداری» بود. زیرا فقط نشان دهنده وزن خوب کسانی است که صبحانه می‌خورند و در مورد عوامل دیگری که منجر به اجتناب از چاقی و برخورداری از سلامتی سالم می‌شود صحبتی نمی‌شود.

این محقق می‌گوید که تکمیل این مطالعات به صورت سیستماتیک و علمی در مورد صبحانه مستلزم گرفتن یک نمونه تصادفی و سپس وادار کردن گروهی از شرکت کنندگان به خوردن صبحانه در مقایسه با سایرین است.

در یک تجزیه و تحلیل در سال ۲۰۱۹ بر اساس هفت تحقیق پزشکی، مشخص شد افرادی که از آن‌ها خواسته شده بود صبحانه بخورند، وزن اضافی را از دست ندادند.

کارشناسان می‌گویند که فرد با خوردن صبحانه وزن اضافی خود را کاهش نمی‌دهد، بلکه با دریافت کالری کمتر در طول روز، به این معنی است که آنچه در کل روز می‌خوریم مهم است، نه آنچه روز را با آن شروع می‌کنیم.

در همین راستا، گزارشی که در سال ۲۰۲۰ توسط دانشگاه هاروارد منتشر شد، نشان داد افرادی که صبحانه نمی‌خورند بیشتر می‌توانند وزن خود را کاهش دهند، اما کارشناسان توصیه نکردند از وعده غذایی صبحگاهی خودداری کنند.

کارشناسان توضیح می‌دهند که قضاوت در مورد صبحانه به آنچه می‌خوریم نیز بستگی دارد. زیرا خوردن غذاهای پخته شده پر از شکلات و شکر با شروع روز با یک وعده غذایی سالم بلغور جو دوسر با برخی میوه‌های سرشار از ویتامین بسیار متفاوت است.

موسیقی، پاسخی برای درمان آلزایمر

باشگاه خبرنگاران: محققان بنیاد پاسکوال مارگال اسپانیا که در تحقیقات علمی در زمینه بیماری آلزایمر تخصص دارد، دلیل ادامه حفظ خاطرات مرتبط با موسیقی در مراحل پیشرفته در بیماران آلزایمر را کشف کردند. این محققان دریافته اند که برخی از آهنگ‌های مرتبط با تجربیات شخصی، بخش‌هایی از مغز را غیر از آن‌هایی که در فرآیند حافظه نقش دارند، فعال می‌کنند.

این بنیاد در بیانیه‌ای توضیح می‌دهد که حافظه معمولی به یک شبکه عصبی مجازی (DMN) مرتبط است. براین اساس یادآوری رویدادهای زندگی نامه‌ای مرتبط با قطعات خاصی از موسیقی با محرک‌های سمعی و بصری مرتبط است.

این مطالعه که توسط مرکز تحقیقات Pascual Margal و مرکز تحقیقات مغز بتا بارسلونا (BBRC) ترویج شد از طریق تحریک مغناطیسی، شبکه‌های مغزی را که هنگام شنیدن موسیقی مرتبط با خاطرات فعال می‌شوند و نیز موسیقی‌هایی را که ارتباطی با خاطرات ندارند، تعیین کردند. با مقایسه این دو، محققان شبکه مغزی خاصی را برای دسترسی به خاطرات زندگی‌نامه‌ای مرتبط با قطعات موسیقی که شرکت‌کنندگان به آن گوش می‌دادند، کشف کردند.

این واقعیت نشان می‌دهد که رابطه بین موسیقی و خاطرات نهفته در آن از طریق توجه (انتخاب محرک) و شناخت خواهد بود، بر خلاف روش طبیعی به خاطر سپردن تجربیات، که معمولاً به شبکه عصبی مجازی که از مراحل اولیه بیماری آلزایمر تأثیر می‌گیرد، مرتبط است.

بر اساس این مطالعه، اکثر مردم یک «موسیقی» از زندگی خود دارند، گروهی از قطعات موسیقی خاص که ارتباط نزدیکی با تجربیات زندگینامه دارند.

خاطرات زندگینامه‌ای و شنیدن موسیقی، فرآیندهای ذهنی پیچیده‌ای هستند که توسط شبکه‌های عصبی متفاوت هدایت می‌شوند.

هدف از این مطالعه تعیین نحوه تعامل هر دو شبکه با مطالعه تصویربرداری تشدید مغناطیسی عملکردی (fMRI) از ۳۱ شرکت‌کننده سالم بود.

کارلوس فالکون، محققی از گروه تحقیقاتی تصویربرداری عصبی BPRC، می‌گوید: این نوع تحقیقات می‌تواند مسیری را برای مطالعه اینکه چگونه موسیقی می‌تواند خاطراتی ایجاد کند که در غیر این صورت از دست می‌رفتند، باز کند.

بنیاد پاسکوال مارگال این ایده را ترویج می‌کند که درک بهتر اتصال شبکه‌های عصبی می‌تواند به سازماندهی عملکردی مغز و به طراحی درمان‌هایی برای تقویت خاطرات زندگی‌نامه‌ای در مراحل اولیه بیماری آلزایمر کمک کند.

نشانه‌های عزت نفس پایین

باشگاه خبرنگاران: فرض کنید یک نفر درباره بدی آب و هوا نظر می‌دهد. بعد عذرخواهی می‌کند که از هم‌صحبت‌هایش نپرسیده می‌خواهند درباره آب و هوا حرف بزنند یا خیر. حتی ممکن است بیشتر خجالت‌زده شود و باز هم عذرخواهی کند که با حرف زدن از آب و هوا دیگران را آزرده کرده است.

قطعا در اینجا مشکل عزت نفس وجود دارد. در ادامه به مواردی اشاره می‌کنیم که عزت نفس پایین فرد را نشان می‌دهد و در واقع نشانه‌های عزت نفس پایین هستند.

۱. معذرت می‌خوام

شاید برای خود شما هم پیش آمده باشد که با شخصی در خیابان برخورد کرده‌اید و سریعا عذرخواهی کرده‌اید. مطالعات نشان داده است این امر ناشی از مشکلات عزت نفس بزرگی است که باعث می‌شود فرد پس از هر اتفاق بدی تقصیر را به گردن بگیرد. اگر چنین مشکلی دارید، بعد از هر اتفاقی که باعث می‌شود حس کنید لازم است عذرخواهی کنید، موقعیت را بسنجید آیا واقعا کار بدی انجام داده‌اید که شایسته عذرخواهی کردن باشد؟

۲. شانسی بود

برخی افراد بعد از رسیدن به موفقیت‌های بزرگ در زندگیشان، در پاسخ تعریف و تمجیدهای دیگران می‌گویند فقط خوش‌شانس بودم یا پیش آمد دیگر. آن‌ها تظاهر می‌کنند که فقط خوش‌شانس بوده‌اند و فراموش می‌کنند که برای رسیدن به این نتایج چه از خودگذشتگی‌هایی کرده‌اند. براساس پژوهش‌ها، این پدیده خودبیانگری غیرمنطقی یا غیرصادقانه نام دارد.

در چنین موقعی بهتر است اعتراف کنید که عالی هستید؛ و وقتی کسی از شما تعریف می‌کند، یاد بگیرید به جای بهانه آوردن بگویید متشکرم.

۳. نمی‌دونم در مورد من چه فکری می‌کنند

به گفته دانشمندان دانشگاه نیوهمپشایر، افراد دارای عزت نفس پایین بیشتر نگران نظر دیگران هستند و نمی‌تواند ناسازگاری و اختلاف را تحمل کنند. آن‌ها ترجیح می‌دهند با افراد ناخوشایند و منفی‌نگر صحبت کنند تا اینکه به بحث و شفاف‌سازی روابط بپردازند.

در این جا بهتر است بدانیم که هر کسی تنها به فکر خودش است و به شما فکر نمی‌کند. تصور کنید افرادی که مدام با شما درگیری و اختلاف ایجاد می‌کنند بار اضافه هستند که باید از زندگیتان بیرون بیندازید.

۴. میرم چرت بزنم

به گفته مارگاریتا تارتاکوفسکی، از ویراستارهای نشریه سایک‌سنترال، عزت نفس پایین علاوه بر اثرات جانبی رفتاری، اثرات جسمانی مانند خستگی و خواب‌آلودگی بی‌دلیل دائم نیز دارد. به این ترتیب، فرد از مشکلات و نگرانی‌ها اجتناب می‌کند و همین اجتناب از نشانه‌های عزت نفس پایین است.

اگر شما هم اینطور هستید سعی کنید با درمانگر خود صحبت کنید. با مشورت او می‌توانید فعالیتی جایگزین برای چرت زدن پیدا کنید.

۵. نمی‌دونم چه چیزی را انتخاب کنم

اگر دائما از گارسون رستوران می‌خواهید چند دقیقه بیشتر به شما وقت بدهد که سفارشتان را انتخاب کنید، بهتر است به عزت نفستان فکر کنید. افراد دارای عزت نفس پایین نمی‌توانند به سرعت تصمیمات ساده بگیرند و دائم نظرشان را تغییر می‌دهند.

زندگی می‌تواند خیلی ساده‌تر و مفرح‌تر باشد. تصمیمات کوچک آنی این واقعیت را تغییر نمی‌دهد، اما زمان و اعصابتان را نجات می‌دهد. یک ترفند برای افراد دو دل اگر در رستوران نمی‌دانید چه سفارش دهید، همیشه سالاد سزار انتخاب کنید.

۶. من فقط...

برخی افراد عاشق دفاع کردن از خودشان هستند، حتی بدون هرگونه دلیل واضح و مشخصی. آن‌ها می‌توانند هر عبارت، یا حتی تعریف را طعنه یا انتقاد تفسیر کنند. آن‌ها به هر دلیلی شروع به توضیح دادن و بهانه‌تراشی می‌کنند و جوابشان را با "من فقط..." شروع می‌کنند. مثلا در پاسخ عالی به نظر می‌رسی، می‌گویند من فقط لباس خواهرم رو پوشیدم، انگار به خاطر زیباییشان عذرخواهی می‌کنند.

بهتر است آن‌چه را شنیده‌اید تعریف، تحسین، انتقاد، یا یک سوال به وضوح درک کنید و پاسخ مناسبی به آن دهید. از تعریف و تمجیدها، و توضیح برای پرسش‌ها قدردانی کنید، اما بهانه‌تراشی نکنید.

۷. استفاده از کلمات توهین‌کننده برای خود

برخی افراد دارای عزت نفس پایین دائما خودشان را مسخره می‌کنند و از کلمات توهین‌آمیز برای خود استفاده می‌کنند. به نظر آن‌ها دیگران دائما درباره عیب‌های آن‌ها فکر می‌کنند، پس بهتر است خودشان در مورد این عیب‌ها شوخی کنند. برای مثال، به جای آنکه بگویند غذا درست کرده‌ام می‌گویند یک چیز قابل خوردنی درست کرده‌ام.

اگر توجهات را به مشکلاتتان جلب نکنید، دیگران به احتمال زیاد اصلا متوجه آن‌ها نمی‌شوند.

۸. شاید، به احتمال زیاد، ممکنه حق با من باشه، اما مطمئن نیستم

استفاده مدام از عبارت‌هایی همچون یک جورایی، اگر اشتباه نکنم، شاید، به احتمال زیاد، و ... بهانه‌هایی است برای زمانی که نظر و حرف‌های یک فرد درست از آب در نیاید.

کلماتی که به زبان می‌آورید را کنترل کنید، و یادتان باشد که تصورات نظرات هیچ کسی ۱۰۰٪ درست نیست.

۹. همه این طور فکر می‌کنند

تمام عبارت‌هایی همچون همه اینطور فکر می‌کنند، بیشتر مردم اینطور فکر می‌کنند، همه همین را می‌خواهند، نمونه‌هایی از ترس از اظهار نظر شخصی و دنبال کردن کلیشه‌های جامعه است. افراد بدانند که فقط اظهار نظرهای شخصی می‌تواند شخصیتشان را بسازد.

۱۰. من جور دیگری فکر می‌کردم، اما موافقم

تا به حال افرادی را دیده‌اید که حتی در مباحث حرفه‌ای خود با نظر افراد نالایق، اما کاریزماتیک موافق باشند؟ آن‌ها هیچ وقت بحث نمی‌کنند و خیلی ساده موافقت می‌کنند. این یک ترس وسواس‌گونه از شکست و اشتباه تربیتی است (والدین به کودک اجازه ابراز نظر نداده‌اند). فرد باید بداند که غریبه‌ها نمی‌توانند بدانند چه چیزی برایشان بهتر خواهد بود و به چه چیزی نیاز دارند.

چرا مردان نمی توانند با زنان قوی کنار بیایند؟

باشگاه خبرنگاران: جدای از دیگر عوامل سختی‌ها، فداکاری‌ها، و از خودگذشتگی‌های زنان نقش بزرگی در قوی‌تر شدنشان دارند. حضور زنان قوی در زندگی هر کسی یک امتیاز است، اما گاهی برخی مردان این مسئله را درک نمی‌کنند. زنان قوی درد را تحمل کرده، تجارب دلخراشی را پشت سر گذاشته‌اند، و با بخشندگی رفتار کرده‌اند. اما دلیل اینکه بسیاری از مردان نمی‌توانند با زنان قوی کنار بیایند چیست.

۱. زن قوی به مردی نیاز ندارد که برایش بجنگد

یک زن قوی نشان می‌دهد که در عین عاشق بودن مردش، مستقل نیز هست. زنان می‌توانند از پس خودشان بر بیایند. یک زن قوی حاضر است به خاطر خود و مردش بجنگد، اما حس نمی‌کند به مردی نیاز دارد که برایش بجنگد. اگر مشکلی برایش پیش آید خودش آن را حل می‌کند. او مثل یک قربانی منتظر نمی‌شود که مردی برایش راه حل پیدا کند. اگر به چنین زنی علاقه دارید کنارش قدم بردارید نه در مقابلش.

۲. زن قوی می‌داند چه می‌خواهد

یک زن قوی می‌داند دنبال چیست، چطور به دستش بیاورد، و چه چیزهایی را باید در این راه تحمل کند. اگر از مردی خوشش بیاید، پیشقدم می‌شود. او منتظر نمی‌شود که مرد قدم اول را بردارد. چنین زنانی شخصیتی قوی دارند که می‌تواند برای برخی مردان رعب‌آور باشد. آن‌ها سلطه‌پذیر نیستند. تنها مردی با اعتماد به نفس کافی می‌تواند با قدرت چنین زنی کنار بیاید.

۳. زن قوی نیازمند صداقت و آسیب‌پذیر است

یک زن قوی مستقیما از عمق مشکل، صدمه روحی، و تجارب سخت حرف می‌زنند. او مردی را می‌خواهد که صادق و آسیب‌پذیر باشد چرا که سختی‌های زیادی کشیده و می‌خواهد بداند که تنها نیست. اما مردان معمولا از آسیب‌پذیری می‌گذرند، چون احساس ضعیف بودن می‌کنند. اگر می‌خواهید زن قوی زندگیتان تحسینتان کند از آسیب‌پذیر به نظر رسیدن نترسید.

۴. زن قوی از صمیمیت نمی‌هراسد

یک زن قوی مرد را به صمیمانه‌ترین شیوه‌ها به چالش می‌کشد. او نیازمند صمیمیت و نزدیکی به هر شکلی است. او هیچ چیز را نزد خود نگه نمی‌دارد. چرا که یک زن قوی با زنانگی خود راحت است.

۵. زن قوی می‌تواند دروغ را تشخیص دهد

یک زن قوی صادق است و اعتماد کامل را در رابطه انتظار دارد. آن‌ها در یک چشم بهم زدن می‌توانند دروغ را حس کنند، پس مردان سعی نکنند یک دروغ مصلحتی را ماست‌مالی کنند. به زن قوی زندگیتان هیچ توضیح ساختگی ندهید.

۶. زن قوی نیازمند شرافت و ثبات است

یک زن قوی نمی‌تواند شخصیت‌های بی‌ثبات و مردد را تحمل کند. او می‌خواهد بداند مردی که دوست دارد شریف است، برایش احترام قائل می‌شود، و پای حرفش می‌ماند. اگر حس کند این مرد از آن‌ها دور می‌شود و مثل خودش رفتار کرده و رفتن را به بازی خوردن ترجیح می‌دهد.

۷. زن قوی سرسخت است

یک زن قوی چالش‌ها و موانع زیادی را پشت سر گذاشته است. در واقع علت قوی بودن او نیز همین است. او باید در تاریک‌ترین لحظات زندگیش قوی می‌ماند. از این رو می‌داند که می‌تواند هرچیزی را تحمل کند و این سرسختی برای برخی مردان قابل درک نیست.

۸. زن قوی منتظر شما نمی‌ماند

زن قوی اگر بداند که همسرش به او متعهد و وفادار است، تا اعماق جهنم هم با همسرش می‌رود. اما یک لغزش کافیست تا مردش را برای همیشه رها کند. او منتظر نمی‌داند که مرد بین او و یکی دیگر انتخاب کند. چنین زنی خودش را درگیر این بچه‌بازی‌ها نمی‌کند.

۹. زن قوی بی قید و شرط به شما عشق می‌ورزد

عشقی که از یک زن قوی دریافت می‌کنید وفادارانه است. مانند عشق مادر به فرزند. وقتی این عشق را متقابلا احساس کند برای خوشحالی مرد هرکاری می‌کند. از او حمایت می‌کند، کمکش می‌کند، و به خاطرش می‌جنگد. بسیاری از مردان نمی‌توانند چنین عشقی را تحمل کنند و از عمق و شدت آن می‌هراسند. حتی مردان ضعیف اکثرا پا به فرار می‌گذارند.

۱۰. زن قوی به شما نشان می‌دهد چه کسی هستید

پذیرش چیزهایی که در مورد خودمان دوست نداریم کار سختی است. یک زن قوی در مورد رسیدگی به این بخش‌های مرد خود صحبت می‌کند. همینطور کمک می‌کند ببینید چقدر خارق‌العاده و قوی هستید. او کنارتان می‌ایستد و به شما حس پذیرش و اعتماد به نفس می‌دهد.

برخی مردان نمی‌توانند این آشوب عاطفی را تحمل کنند. به همین خاطر است که زنان قوی، مردانی قوی پیدا می‌کند. زیرا ضعیف‌ترها از همان چند قرار اول هم با موفقیت عبور نمی‌کنند. مردان ضعیف نمی‌دانند با صداقت، هوش، قدرت، و استقلال یک زن قوی چه کنند.

اما مردی قوی احتمالا دست پرورده زنی قوی است و می‌داند چطور با خصوصیت یک زن قوی کنار بیاید و او را حمایت کند.

طرح: عصرمردم

جدول شماره ۱۴۰۰/۲۴۸۴

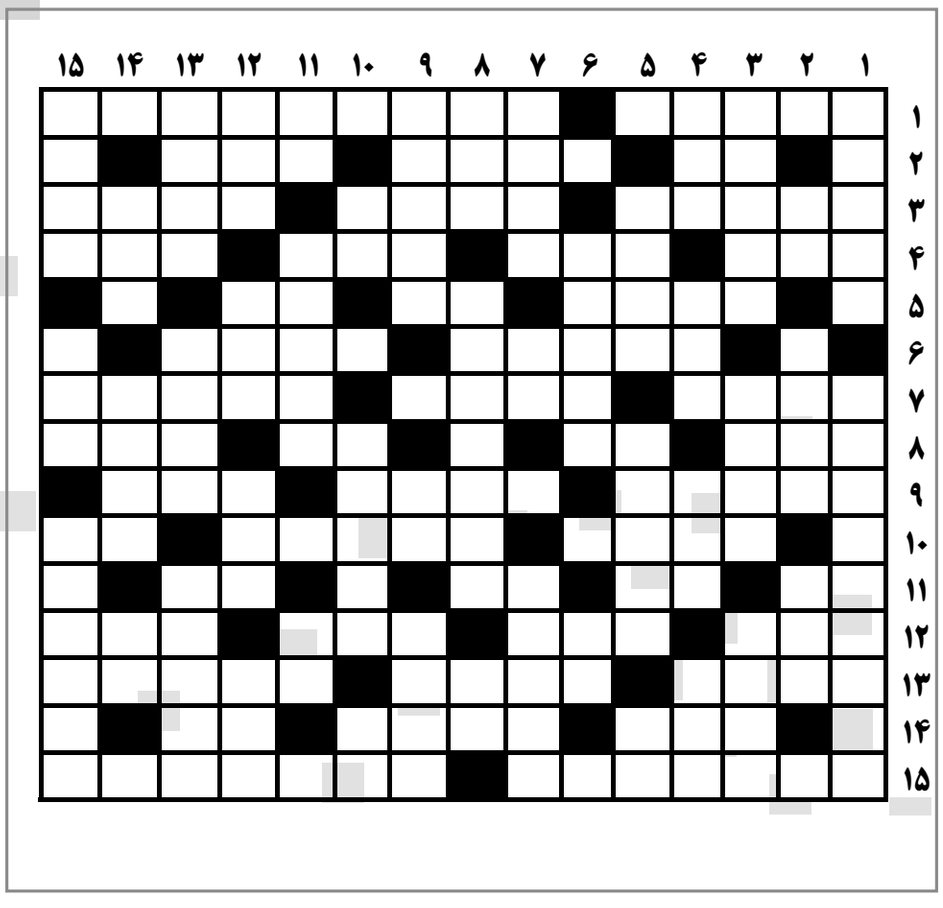

افقی:

۱-زخم- سوگلی شاعران دربار
۲-مکمل شـــلوار- از سازهای بادی قدیمی- درخت خوش قد و قامت
۳-همنشین کالباس- اینرسی- خوب و نیکو در زبان انگلیسی
۴-دوســـتی- فوری- آماس- بعـــد ازظهر و سرشب
۵-پیش خرید بلیت- ضمیر اشـــاره به دور- درخت زبان گنجشک
۶-اعضای فرماسونی- آبزی معروف
۷-گلی زیبا- صحرا- غذای تخم مرغی
۸-با افزوده شـــدن به فعل و اسم کلمه جدید می سازد- مانع- صدای گوسفند- سگ شکاری
۹-پیشـــوایی- باغ بهشـــت- از خودروهای آلمانی
۱۰-قدرت- از شهرهای شمالی مازندران- از علائم جمع در فارسی
۱۱-دل آشفته- جدید- ماه زمستانی- وی
۱۲-حشـــره مزاحم- مادر عربی- شـــراب خورده- نزاکت
۱۳-ستون- وسط- بدون تزویر
۱۴-خردمند- سنگینی- از ادات تنبیه
۱۵-جانب کسی را گرفتن- مرکز قبرس

عمودی:

۱-نفوذی بیگانه- بخشی از دستگاه گوارش
۲-رها- سد- جزم اندیش
۳-از قرص های مســـکن قدیمی- حیوانات درنده- خالص و ناب
۴-از حروف اضافه- مخفف از من- ســـلاح کاشتنی- عدل
۵-نامی دخترانه- نازا و عقیم- اثری پیرامون جنگ تحمیلی
۶-از شهرهای کردنشین- از حروف مقطعه در قرآن
۷-قســـمت اصلی فشـــنگ- باز در گویش خودمانی- مربوط به دنیا
۸-در عربی یعنی برای ما- پرجمعیت ترین کشور اسلامی- سفید ترکی
۹-بیضی دو تـــا دارد- یا- از صفات خداوند
۱۰-مرواریـــد- شـــهری مذهبی در آسیا- مدفن شاه عبدالعظیم حسنی
۱۱-فلج- سدها- حرارت بالای بدن
۱۲-بزرگـــواری و بلندمرتبگـــی- بازداشتن- از حروف یونانی- ناگهانی
۱۳-به مردم عادی و کم ســـواد می گویند- راســـت- ریختن پول به حساب بانکی
۱۴-آسانی- صوم- دیروز
۱۵-فرزنـــدان- از محصولات نواحی اســـتوایی- تنها رئیس جمهور ســـیاه پوست آمریکا

جواب جدول شماره ۱۴۰۰/۲۴۸۳

	۱	۲	۳	۴	۵	۶	۷	۸	۹	۱۰	۱۱	۱۲	۱۳	۱۴	۱۵
۱	د	س	ت	ا	ن	■	س	ی	ا	س	ت	ن	ا	م	ه
۲	ن	■	ر	س	■	ق	ا	ل	ی	■	ب	ی	م	■	م
۳	د	و	ش	ا	ب	■	ر	ی	ا	ل	■	و	ن	و	س
۴	ی	د	ی	■	د	ک	ه	■	ل	و	ط	■	ه	ا	ر
۵	ل	■	ز	ب	و	ر	■	ا	ت	■	ا	ن	■	م	■
۶	■	ن	■	ن	ی	م	ر	و	■	ب	ل	ا	د	■	ش
۷	ا	س	ی	ه	■	ا	ب	ر	ک	■	ب	و	ر	د	ا
۸	ق	و	ل	■	ت	ن	■	ا	■	ا	ی	■	و	ا	ل
۹	ی	ز	د	ا	ن	■	ا	س	ی	ب	■	س	د	ر	■
۱۰	ا	■	ا	ن	د	ک	■	ی	و	ن	ا	ن	■	و	ن
۱۱	ن	ت	■	س	ی	■	م	■	ا	م	■	ا	ب	■	ر
۱۲	و	ی	ل	■	س	ب	و	■	ش	ک	ر	■	ی	ش	م
۱۳	س	م	ع	ک	■	ح	ل	ی	ب	■	ف	ر	ه	ن	ک
۱۴	ه	■	ا	و	ت	■	و	د	ا	ع	■	ج	و	■	و
۱۵	ا	س	ب	چ	و	ب	ی	■	ب	ن	ک	ل	ا	د	ش

من شبیه تو شده‌ام!

سندی مؤمنی

من شبیه تو شده‌ام!

باید این رفتار زشتم را اصلاح کنم همین که هر وقت کنار مامان قرار می‌گیرم سکوت می‌کنم و تا او سئوالی نپرسد حرفی نمی‌زنم. باید امروز وقتی دیدمش بخندم؛ به صورتش نگاه کنم اگر موهایش را رنگ کرده باشد بگویم: به به چقدر قشنگ شده همه سفیدی‌ها را گرفته چه مارکی زدی؟ بعدش هم درباره تعاونی و خرید با او صحبت کنم. پیشنهاد بدهم عصر برویم تعاونی تا قیمت مایکروفرها را از مجتبی، فروشنده طبقه پایین بگیرم. می‌شود؛ من می‌توانم! باید بتوانم. حتی باید به بهانه درست کردن شله زرد بپرسم چقدر خرده برنج را با چه میزان شکر قاطی کنم و حتما هم زعفران بخرم و به مامان هم تعارف کنم که می خواهد برایش زعفران بخرم یا نه؛ چون می‌دانم هفته‌ای یک بار حلوای زرد و شله زرد درست می‌کند و حلواها و شله زردهایش خیلی خوشمزه است. باید بگویم که می‌خواهم مثل او شله زرد درست کنم باید این بار به صفحه تلویزیون زل نزنم و یا این‌که خودم را با روزنامه‌های تاریخ گذشته سرگرم نکنم تا مامان از آشپزخانه سئوالی بپرسد و من دستپاچه جواب بدهم. باید این بار خودم بروم توی آشپزخانه و به بهانه این‌که می‌خواهم ببینم قورمه سبزی را چطور درست می‌کند کنارش بایستم و خودم سر حرف را باز کنم باید در کابینت‌ها را باز کنم و بپرسم آویشن داری؟ زنجبیل چطور؟ باید بپرسم جدیدا لیوانی بشقابی چیزی نخریده؟ اگر خریده باید مشتاق باشم که کو؟ کجاست؟ نشانم بده. باید بگویم که بهناز، دختر رقیه خانوم وقتی من و مارال را پشت ارگ کریم‌خان دید گفت که چقدر شبیه مامانت شدی. باید بگویم که خوشحال هستم شبیه‌ش هستم! وقتی هم سر حرف را باز کردم باید بگذارم او بیشتر حرف بزند از دوست‌هایش هم بپرسم از تک تکشان. حالا گیرم که از هیچ کدام‌شان خوشم نمی‌آید. باید بپرسم تازگی‌ها با دوست‌هایت کجاها رفته‌ای؟ بگویم چرا برای پیاده روی چمران نمی‌روید؟ پیشنهاد بدهم اصرار کنم که برود و شنا یاد بگیرد تا بتوانیم با هم به استخر برویم، حالا ماهی یک بار هم که بیاید کافیست. به مامان لبخند می‌زنم سر حرف را باز می‌کنم می گذارم او بیشتر حرف بزند، می‌گذارم از مدل موهایم ایراد بگیرد بگوید چاق شدی کمتر بخور. می‌گذارم نصیحتم کند که چرا با شوهرت نمی‌روید مسافرت؟ می گذارم قیمت خانه را بپرسد و بگوید چرا خانه تان را عوض نمی‌کنید؟ چرا نزدیک‌تر نمی‌آیید؟ رفته‌اید جایی که کسی نیاید خانه‌تان؟ می‌گذارم مرا با عمه‌ام مقایسه کند که در خسیسی شهره خاص و عام است. می‌گذارم از عروسش حرف بزند که زن داداش نفرت انگیز من به حساب می‌آید. می‌گذارم بگوید وای چقدر شبیه عمه‌ات شده ای!

وقتی کلید را در قفل می‌چرخانم و از پله‌ها پایین می‌روم یکی از همسایه‌ها دارد برچسب‌های تبلیغاتی پشت درش را به زحمت تمیز می‌کند. من هم باید در را تمیز کنم. از در ساختمان که بیرون می آیم یادم می‌آید که پنجره بالکن را نبسته‌ام؛ اصلا حوصله بالا رفتن از چهارطبقه را برای بستن یک پنجره ندارم. آسمان را نگاه می‌کنم صاف و آبی، بدون لکه‌ای ابر. پس کی قرار است پاییز به شهر من هم بیاید؟ ابری خاکستری، رعد و برق، باران، آب گرفتگی خیابان‌ها و زیرگذر. چترم خراب شده پس بهتر است باران نیاید! چقدر من خودخواهم آخر برای این‌که چتر ندارم باید باران نیاید؟ باران بیا. هر وقت خواستی بیا. من چتر ندارم به درک! تو بیا؛ از خانه بیرون نمی‌آیم که احتیاجی به چتر داشته باشم از پشت پنجره تماشایت می‌کنم.

مامان طبق معمول توی آشپزخانه است و صدای تلویزیون را بلند کرده. کفشم را توی جاکفشی می‌گذارم و سلام می‌کنم. می‌پرسد: «کجا بودی؟»

«خونه.»

«شوهرت گشنه و تشنه بره خونه...»

«بهش گفتم می یام این‌جا اونم گفت میره خونه خواهرش.»

«کدومشون؟»

«بزرگه.»

«زن خوبیه. خوب تو هم باهاش می‌رفتی.»

«می‌خواستم بیام این‌جا. دوست نداری برم!»

«باز دیوونه شدی؟ کی می‌رید یزد؟»

«هنوز معلوم نیست.»

....

«چه خبر؟ بابا کجاست؟»

«مثل کش تنبون در میره. اصلا تو خونه بند نمیشه. جدیدا دو تا رفیق پیدا کرده میرن میشینن توی پارک از خاطرات دوران سربازیشون میگن. فکر کنم امروز و فرداست که همشون رو بیاره خونه و هی بهم گیر بده که تو دست و پا نباش.»

«خوب تو هم برو با دوستات بیرون.»

«نه دیگه نمی‌رم.»

«واسه چی؟»

موهایش را رنگ نکرده سفیدی جلوی موهایش معلوم است. دست‌هایش را با دامنش پاک می کند اگر بابا این‌جا بود عصبانی می‌شد فریاد می‌زد که عین کلفت‌ها دست‌هایت را با دامنت پاک نکن. بعد هم استغفراللهی می‌گفت و سیگاری دود می‌کرد.

«دیگه باهاشون بهم خوش نمی‌گذره. همش یا دارن غیبت اینو اون رو می‌کنن یا دارن از مبلمان و سرویس خواب گرون قیمتی که خریدن حرف می‌زنن.»

مامان من با همه دوست‌هایش فرق می‌کند. تجملات برایش مهم نیست و برای خرید روزانه‌اش به سوپرتلفنی زنگ نمی‌زند و اصلا دوست ندارد سبزی پاک کرده‌ی آماده بخرد یا هفته‌ای یک بار فست فود بخورد. دوست‌هایش زن‌های تنبلی هستند که تا ظهر می‌خوابند و ناهارشان را از بیرون بر می‌گیرند و عصرها با سگ‌های‌شان به پیاده‌روی می‌روند و مدام از شوهرها و دامادهایشان بد می‌گویند. مادرم هیچ‌وقت از بابا بد نمی‌گوید حتی اگر از دستش عصبانی باشد همیشه در مقابل فریاد او می خندد و کار خودش را می‌کند.

«من که همیشه بهت می‌گفتم دوستات شاید زن‌های خوبی باشند ولی به تو نمی‌خورند.»

چطور می‌شود یک دوستی چهل ساله در این مسیر بیافتد؟ از قیافه مامان پیداست که دلش می‌خواهد من چیز دیگری بگویم مثلا این‌که چه عیبی دارد؟ شما با هم خاطرات زیادی دارید. تو دوست‌های خوبی داری.

«البته اکثر زن‌ها اهل غیبت و شکایت از زندگی و پز دادن هستند. حالا تو نیستی استثنایی. نباید بهشان گیر بدهی. شما خاطرات خوبی با هم دارید، ندارید؟»

سرش را تکان می‌دهد. نمی‌فهمم خوشحال شده یا بی‌اعتناست. برنج را آبکش می‌کند و می‌گوید:

«هیچی مثل سابق نیست. از این دونه برنج گرفته تا...آدم‌ها که جای خودشون رو دارن. خوب نگفتی کی می‌رید یزد؟»

«گفتم که معلوم نیست. عطا باید مرخصی بگیره.»

حالا وقتش است می‌توانم سر حرف را باز کنم. مادرم هم با من هم عقیده است. هیچی مثل سابق نیست!

به عطا زنگ می‌زنم؛ توی راه خانه خواهرش است. صدایش گرفته و می‌گوید سردرد دارد. می‌گوید عصر دنبالم می‌آید. مامان سلام می‌رساند عطا با بی‌حوصلگی می‌گوید تو هم سلام برسان. قطع کن این‌جا پلیس ایستاده.

می‌روم توی پذیرایی. پشت میزناهارخوری می‌نشینم و روزنامه دیروز را ورق می‌زنم. صدای تلویزیون را کم می‌کنم. مامان از آشپزخانه داد می‌زند: «تو هم عین باباتی. چیکار به صدای تلویزیون داری؟ بلندش کن نمی‌شنوم.» صدا را بلند می‌کنم و آه می‌کشم.

خوابم می‌آید روی مبل دراز می‌کشم و به صفحه موبایلم نگاه می‌کنم می‌خواهم برای عطا چیزی بنویسم مثلا خودت را ناراحت نکن همه چیز درست می‌شود یا دلم برایت تنگ شده یا عصر برویم پارک خلدبرین؟ نمی‌نویسم خسته‌ام و خوابم می‌آید. تشنه هستم ولی حوصله بلند شدن و رفتن به آشپزخانه را ندارم باز هم مامان گیر می‌دهد که: «مگر کوه کندی که یا خوابت می‌آید یا خسته‌ای؟ خوب شد سرکار نمی‌روی.»

چشم‌هایم را می‌بندم و وقتی باز می‌کنم مامان نشسته جلوی تلویزیون و کانال عوض می‌کند. نباید بفهمد بیدار شده ام آن وقت دیگر نمی گذارد بخوابم و می‌خواهد سرزنشم کند که من به سن تو بودم ناهار یک رقم نمی‌پختم. دو رقم خورشت سر سفره می‌گذاشتم و آخر هفته‌ها بیست نفر بیشتر مهمان داشتم. نمی‌گذاشتم حتی یک نفر هم کمکم کند. راست می‌گوید مامان زن زرنگی است همین الانش هم انرژی‌اش از من و خواهرهایم بیشتر است. نان توی فریزر نمی‌گذارد چون فقط نان تازه می‌خورد؛ سبزی خوردن و سالاد و ماست خیار هم از سفره ناهارش حذف نمی‌شود. من چه؟ سبزی خوردنم را یا از او می‌گیرم یا اگر خیلی دلم بکشد آماده می‌خرم. نباید بفهمد بیدار شده‌ام وگرنه نمی‌گذارد بخوابم. کاش می‌گفتم بهناز دختر رقیه خانوم به من چه گفته! کاش می‌گفتم شله زرد را چطور درست کنم؟ اما حالا خوابم می آید.

چرا حرف گوش نمی‌کنم؟

درباره بابا سه اصل برایم وجود داشت. اول این‌که همیشه می‌دانستم تمام حرف‌هایش درست است. پیش گویی‌هایش و نظر دادنش درباره آدم‌ها و تمام آن چیزی که می‌گفت نتیجه این کار و آن کار است. دوم این‌که بابا هیچ‌وقت اشتباه نمی‌کرد و همیشه می‌دانست باید چه کاری را چه موقع انجام بدهد و سوم این‌که من هر کاری می‌کردم برای این بود که به چشم بابا بیایم و او مرا تحسین کند. حالا بعد از گذراندن کودکی و نوجوانی و جوانی، حالا که در

سال‌های پایانی جوانیم هستم یکی از این اصل‌ها اشتباه از آب در آمده است. فقط یکی. آن هم هیچ‌وقت اشتباه نکردن باباست. دست کم فهمیدم او همیشه نظرهایش درباره آدم ها و سرانجام کارها خطا نمی‌رود و من مدام در حال کاری هستم که در نظرش جلوه‌ای کنم؛ اما باز هم او نمی‌تواند اشتباه نکند.

چیزی که نمی‌فهمم این است که چرا با وجود اطمینانم به درست بودن همیشگی حرف‌های بابا، تقریبا هیچ‌وقت به حرف‌هایش گوش ندادم؟ شاید می‌خواستم خودی نشان بدهم و بگویم ببین حرفت را گوش ندادم ولی نتیجه خوب گرفتم. اما هیچ‌وقت این طور نشد. من از حرف گوش نکردن هیچگاه نتیجه خوبی نگرفتم. البته این روزها حرف‌هایش را جدی‌تر می‌گیرم. مثلا همین چند وقت پیش وقتی دفتر ساختمان اعلامیه زد که قرار است کنتورهای گاز را جدا کنند و خواسته بود مالکان درخواست خود را کتبی برای اداره گاز بنویسند و به دفتر ساختمان تحویل بدهند وقتی قیمت جداسازی کنتور را پرسیدم سریع به بابا زنگ زدم. بابا گفت رقم این نیست و دفتر می‌خواهد یک چیزی هم برای خودش بردارد فعلا دست نگه دار تا برایت بپرسم. من هم همین کار را کردم و معلوم شد برای هر واحد پانصد هزار تومان بیشتر از هزینه تمام شده می گیرند. من هم درخواستی ننوشتم و عطا هم گفت اصلا بی‌خیال کنتور جدا!

بابا عاشق کار کردن است. عاشق درست کردن چیزهای خراب است. فرقی نمی‌کند یک اتو باشد یا آبگرمکن یا عوض کردن لامپ سوخته دستشویی. او همه کاری بلد است از ایزوگام کردن گرفته تا رنگ کردن دیوارها و اندازه‌گیری دقیق یک جای کج و معوج برای پهن کردن موکت. اندازه گیری بابا حرف ندارد میلی‌متری اندازه می‌گیرد. مامان همیشه وردست باباست و بابا هم همیشه نق می‌زند که کسی به جعبه ابزارش دست زده است؛ چون نمی‌تواند تفلون را پیدا کند؛ چون به خاطر می آورد آخرین بار فاز متر را داخل جعبه ابزار گذاشته است و حالا غیبش زده؛ چون تیغ موکت‌بری ناپدید شده و... البته بعد از نق زدن‌های زیاد مشخص می‌شود که خود بابا تفلون‌هایش را در پشت‌بام جا گذاشته یا فازمترش را به کسی امانت داده و تیغ موکت‌بریش هم داخل ماشین است.

من و بابا با هم زیاد حرف نمی زنیم و خیلی وقت‌ها کارهایی که می کند را درک نمی‌کنم. مثلا نمی‌فهمم چرا باید همیشه خدا قفس یک جفت قناری و یک طرقه و یک بلبل خرما توی راهرو ردیف باشد! مگر چه لطفی دارد که طرقه بگوید بی بی جون یا بلبل خرما یاد بگیرد صدای زنگ تلفن را در بیاورد و قناری‌ها دهن بزنند؟ بابا برای سرحال شدن پرنده‌هایش نوارهای مختلفی را در طول روز می‌گذارد و با شنیدن هر صدایی از پرنده‌ها می‌گوید: «جانم!»

با این همه وقتی بابا را می‌بینم انگار جلوی یک مهمان هستم و باید حواسم به حرف زدن و نشستن و برخاستنم باشد؛ چون بابا همیشه می گوید: «شما راه بروید من می‌فهمم چه خبر است.» امروز جلوی بابا سر میز ناهار، سالاد نمی‌خورم چون می‌ترسم صدای جویده شدن کاهو و خیار به او برسد. بشقابم را آهسته بر می‌دارم و به آشپزخانه می‌روم و معطل می‌مانم که بشورمش یا نه. کمی تکیه می‌دهم به ماشین لباسشویی و چشم‌هایم را می بندم. اگر بابا بپرسد چه خبر، می‌تواند شروع خوبی برای حرف زدن باشد. حتی اگر از عطا بپرسد هم می‌توانم یک جوری سرحرف را باز کنم. بابا هیچ‌وقت نمی‌گوید: «شوهرت چطور است؟» می گوید: «عطا کجاست؟» امروز نپرسید چون تا وارد خانه شد مامان گفت: «غزل آمده ولی عطا همراهش نیست رفته خونه خواهر بزرگش.»

برمی‌گردم سر میز. مامان می‌گوید: «تو که با شکمت تعارف نداشتی! این غذات بود؟»

بابا سرش پایین است و به بشقاب خورشت نگاه می‌کند. مامان می‌گوید: «شما هم چیزی نخوردی غذا بد شده؟»

بابا می‌گوید: «چقدر حرف می‌زنی! غذا بد نیست صبحانه دیر خوردم اشتها ندارم.» از سر میز بلند می‌شود می‌رود تا سیگارش را از روی مبل بردارد. حالا که مامان مشغول شستن ظرف‌هاست بهترین وقت است که سر حرف را باز کنم؛ اما مگر من می‌توانم سر حرف را با بابا یا هر کس دیگری باز کنم؟ نه نمی‌توانم. باید الان که می‌خواهد زیر سیگاریش را خالی کند بروم و زیر سیگاری را از دستش بگیرم و بگویم من خالی می‌کنم. باید حرف کنتور گاز را پیش بکشم تا بین حرف‌هایم بگویم ما که الان همین یه میلیون رو هم نداریم پس نه درخواست می‌دیم نه کنتور جداگونه می‌خوایم.

بابا زیرسیگاریش را خالی کرده و می‌خواهد بخوابد. مامان را صدا می زند: «پریز این تلفن را بکش دوستات وقت نشناس هستن! همه‌شان ساعت دو و سه زنگ می‌زنن.»

جرات می‌کنم و می‌گویم:

«خوب آن‌ها تازه ظهر از خواب بیدار می‌شوند.»

مامان می‌گوید: «فضولی نکن.»

بابا می رود توی اتاق خواب و مامان در را نیمه باز می‌گذارد. تمام شد. فرصتم را از دست دادم. بابا بعد از بیدار شدن حتما ناهار می خورد بعدش هم چای و میوه‌اش را می‌خورد و می‌رود بیرون. موقع غذا خوردن هم اصلا دلش نمی‌خواهد کسی با او حرف بزند. فقط می‌خواهد اخبار گوش بدهد یا برنامه مستندی را که درباره گربه‌سانان از شبکه مستند پخش می‌شود، ببیند. همیشه هم می‌گوید عجله کار شیطان است و هیچ کاری را نباید با عجله انجام داد.

عطا زنگ می‌زند به موبایلم و می‌گوید جلو در خانه منتظرم است. بابا هنوز خواب است و مامان مشغول تا کردن لباس‌هاست. به مامان می‌گویم: «عطا آمده دنبالم.» می‌گوید: «بگو بیاد داخل.» می‌گویم: «نه این طوری راحت‌تر است.» مامان شانه‌هایش را بالا می‌اندازد. از هم خداحافظی می‌کنیم.

چشم‌های عطا قرمز است. می‌پرسم : «هنوز سر درد داری؟» می‌گوید: «کله‌ام دارد منفجر می‌شود بیا تو بشین.» صندلی را می‌خواباند و چشم‌هایش را می‌بندد. ماشین را روشن می‌کنم و می‌گویم: «ناراحت نباش.» بابا به من گفته بود عطا به درد من نمی‌خورد ولی تصمیم را به عهده خودم گذاشته بود.

نمی‌خواهم عطا!

عطا باز هم دعوا کرده. باز هم دهنش را باز کرده و هرچی می‌خواسته گفته. آن هم به رئیسش! آخر این مرد چرا این جوری‌ست؟ چرا دست از قلدریش بر نمی‌دارد؟ نمی‌توانم الان چیزی بگویم. یک بار به او گفتم چقدر قلدری! ناراحت که نشد هیچ، خوشحال هم شد گفت من همیشه این جوری بودم.

عطا دیگر آن عطای پنج سال پیش نیست. زود خسته می‌شود، خوابش را به همه چیز ترجیح می‌دهد، وقتی سردرد می‌گیرد غذا نمی‌خورد، از وام گرفتن می‌ترسد، از بی‌پولی می ترسد، از این‌که مجبوریم بچه‌ای داشته باشیم می‌ترسد! حتی یک بار وقتی با هم فیلمی را تماشا می‌کردیم که در آن مردی، زن و دو دخترش را با یک نامه دو خطی برای همیشه ترک کرده بود گفت: «آخ اگه این مسئله تو ایران مد بشه... دیگه هیچ مردی تو خونه‌ش نمی‌مونه.» زن در فیلم مدام به دیگران می‌گفت دو خط نوشته فقط دو خط! بعد از ده سال گذاشت و رفت. زن اعصاب خرد کنی بود. اگر من هم جای شوهرش بودم می‌گذاشتم و می‌رفتم. ولی چرا عطا آن حرف را زد؟ معلوم است! برای این‌که او هم دلش می‌خواهد از زیر بار این همه مسئولیت... این همه؟ کدام این همه؟ من که هیچ اعتراضی ندارم! من که طلا نمی‌خواهم، بهانه سفر نمی‌گیرم، نمی‌خواهم ماشین‌مان شاسی بلند بشود، نمی‌خواهم موکت‌های خانه را بکنم کف را سرامیک کنم، نمی‌خواهم هر ماه بروم ماساژ. من که همه این‌ها را می‌خواهم ولی صدایم در نمی‌آید مستحقق داشتن این جور شوهری نیستم. تازه شوهری که بخواهد مثل یک مرد امریکایی با دو خط نامه زنش را بگذارد و برود به درد لای جرز دیوار هم نمی‌خورد.

عطا دیگر عطای یک سال پیش هم نیست. باز یک سال پیش آخر هفته‌ها به گردش می‌رفتیم؛ اما حالا فقط به خانه چسبیدیم. جفت‌مان شده‌ایم مرغ خانگی. او از خوابیدن‌های طولانی رنگ و رویش زرد شده، من از خوردن زیاد چاق شده‌ام. نه! برای این‌که چاق شده‌ام نیست! مگر می شود یک مرد فقط برای این‌که زنش مثل پنج سال پیش خوش هیکل نیست او را دوست نداشته باشد؟ نه!ولی دکترها می‌گویند چاقی می‌تواند عامل ناباروری باشد. ولی مشکل من چاقی نیست. مگر چقدر چاقم یا چند سال است چاق شده‌ام؟ پس چرا پارسال چرا دوسال پیش که برنامه‌ریزی کردیم و منتظر بچه بودیم نشد؟ این‌ها همه نشانه است.

وقتی به عطا گفتم بچه می‌خواهم او هم سری تکان داد و گفت خسته‌ام می‌روم بخوابم. این اولین گفت و گوی ما درباره بچه بود. عطا چون مرا دوست ندارد بچه هم نمی‌خواهد. برای بچه‌دار شدن پیر نیستیم ناامید نیستیم؛ ولی برای بچه‌دار شدن آن قدرها که لازم باشد یکدیگر را دوست نداریم. چرا من باید بچه بخواهم؟ حالا که هیچ‌چیز مثل سابق نیست مگر مغز خر خورده‌ام که بخواهم یکی دیگر را آواره این دنیا کنم. همین که خودم الان درمانده و آواره هستم کافیست. دلم برای عطا می‌سوزد. وقتی سر درد می‌گیرد و سرش را با شال سیاه من محکم می بندد و می‌رود روی تخت مثل بچه‌ها خودش را جمع می‌کند و آرام نفس می‌کشد، وقتی بیدار می‌شود و هنوز سر دردش با اوست؛ دلم برایش می سوزد. باید این را به او بگویم. شاید وقتی بفهمد چقدر برایش دلسوزی می‌کنم مرا دوست بدارد. اصلا باید از او بپرسم هنوز مرا دوست دارد؟ نه این سئوال خوبی نیست باید بپرسم عطا تو منو دوست داری؟ و منتظر بمانم حرف بزند. بعد من هم از احساسم به او می گویم. درست مثل اوایل ازدواجمان که هر روز این سئوال‌های مسخره را می‌پرسیدم و او با لبخند جواب می‌داد. حالا چرا این سئوال‌ها مسخره نیست؟ حالا هم مسخره است منتها چون سال‌هاست پرسیده نشده می‌توانم برای یک بار بپرسم و... نه دیگر هیچ چیز مثل سابق نیست و من مقصرم فقط من. من باعث شدم عطا دلش بخواهد خودش را از زیر بار مسئولیت خلاص کند و برود؟ با یک زن دیگر؟ نه فقط برود! تنها یا با یک زن دیگر چه فرقی می‌کند! خیلی فرق می‌کند. اگر تنها برود این رفتن یعنی از من متنفر شده است اگر با یک زن دیگر برود یعنی مرا دوست ندارد چون یک زن دیگر آمده. این رفتن آبرومندانه‌تر است تا آن یکی. این طوری یک حرفی داری که در جواب دیگران بدهی. بله عطا می‌خواهد برود! می‌خواهد یک جایی برود که امثال رئیسش را نبیند؛ که مجبور نباشد به اجبار دیگران برای بچه‌دار شدن خرج کند.

سر درد عطا که خوب شد به او می‌گویم. می‌گویم من هم نمی‌خواهم عطا. نمی‌خواهم برای بچه‌دار شدن زیر بار قرض و وام برویم. باید رک و رو راست بگویم که من هم می‌خواهم با دو خط نامه این خانه و تو و این زندگی را بگذارم و بروم...

همیشه اشتباه کرده ام

عطا که بیدار می‌شود سردرد ندارد. گرسنه است و دلش می‌خواهد برایش حلوای خرما درست کنم. آن قدر خوشحال می‌شوم که بدون این‌که جوابی بدهم وارد آشپزخانه می‌شوم و مشغول در آوردن هسته خرماها. به آشپزخانه می‌آید آب می‌خورد و من مهربانانه نگاهش می‌کنم. وقتی از آشپزخانه بیرون می‌رود، دنبالش می‌روم. تازه یادم آمده که باید به او بگویم چقدر دلم برایش می‌سوزد.

با دست‌هایی که خرمایی است روبه‌رویش می‌ایستم. نگاهم می‌کند و می‌خندد: «چی شده؟» می‌گویم: «دلم می‌سوزه که سرد درد می‌گیری.»

چیزی نمی‌گوید فقط می‌خندد و دنبال کنترل تلویزیون می‌گردد. در آشپزخانه به این فکر می‌کنم که نباید در آن حالت با آن دست‌های چکنه حرفم را می‌زدم باید وقتی بشقاب حلوای خرما را تعارفش می‌کردم می‌گفتم. کلافه می‌شوم و خرماها را با عصبانیت له می‌کنم. برای یک لحظه از ذهنم می‌گذرد که این حلوا هم خوب نمی‌شود با این همه عصبانیت حلوا خراب می‌شود. می‌خواهم کمی عشق به خرماها منتقل کنم، اما هنوز بدون این‌که بخواهم با عصبانیت خرماها را توی دستم فشار می‌دهم.

عطا صدایم می‌زند می‌گوید آب چایی بگذارم. چرا باید حلوا درست کنم؟ چرا باید خوشحال باشم که عطا بعد از مدت‌ها چیزی از من خواسته؟ نه همه این‌ها اشتباه است. این که امید داشته باشم می‌توانم عطای سابق را داشته باشم یک خیال است. عطا دیگر عطای سابق نخواهد شد حتی اگر هر روز از او بپرسم مرا دوست داری و او لبخند بزند و بگوید خیلی زیاد...

چرا لحظه به لحظه احساسم نسبت به او عوض می‌شود. یک لحظه دوستش دارم یک لحظه دلم برایش می‌سوزد یک لحظه دلم می‌خواهد برود و دیگر در این خانه را نزند. باید هر چه زودتر قضیه بچه را بگویم. باید به پدر و مادرم هم بگویم. به پدرم بگویم که مقصر من هستم و می‌خواهم از زندگی عطا بروم بیرون. یعنی الان عطا توی زندگی من است یا من توی زندگی او هستم؟ من! بله من گیر افتادم. من توی زندگی عطا، توی آپارتمان عطا، توی نگاه عطا گیر افتادم. من باید خودم را نجات بدهم؛ من! او که تکلیفش معلوم است دلش می‌خواهد این‌جا هم مد بشود و مردها با دوخط نامه به همه چیز پشت کنند. تف به این زندگی!

هیچ چیز واقعی نیست!

عطا باز هم سر درد دارد. این بار مرد فروشنده اعصابش را خرد کرده. گفته پول خرد ندارد و عطا گفته وظیفه‌ات این است که این‌جا پول خرد داشته باشی و مرد کسیه خرید عطا را با آرامش خالی می‌کند و بی‌اعتنا سر جایش می‌نشیند و با گوشیش ور می‌رود. عطا داد می‌کشد کی بهت گفت خالیش کنی؟ مرد یک لوله آهنی از زیر پیشخوانش در می‌آورد و می‌گوید:

«یا میری بیرون تا بیشتر از این رو اعصابم نرفتی یا لهت می‌کنم تحویل اون سگدونی می‌دمت که ازش در اومدی.» عطا سرش را زیر می‌اندازد و می‌آید. می‌گویم: «خوب کاری کردی. همین که پلاستیکت را خالی کرد باید بیرون می‌آمدی.» عطا سرش را به عقب گرفته و چشم‌هایش را بسته. حرفی نمی‌زند. می‌روم مسکنی برایش بیاورم. مسکن را می‌خورد و می‌گوید: «دلم می‌خواد بزارم برم. دلم می‌خواد یه جایی باشم که هیچ‌کس منو نشناسه؛ اصلا هیچ‌کس منو نبینه.» نمی‌گوید با تو برویم. می‌گوید بروم. این بار دیگر نمی‌خواهد دو خط نامه هم بنویسد. دلم می‌خواهد بگویم من هم دوست دارم بروم؛ ولی به جایش از فیلم عاشق کوچولو شده می‌گویم. می‌پرسد: «کدام فیلم را می‌گویی؟»

می‌گویم: «باهاش حرف بزن. همون که ماجرای دو تا مرده. یکیش پرستار که عاشق فیلمای صامته. دختره میره تو کما و...»

یادش می‌آید. می‌گوید: «آهان. عاشق کوچولو شده. اه. مردک رفت، جای اون زنه موندگار شد. تو هم چه چیزا می‌گی.» می‌گویم: «نمی‌تونی که ناپدید بشی! ولی می‌تونی کوچولو بشی.» می‌خواهم بگویم امروز هم جلو مرد فروشنده کوچولو شدی خودت خبر نداری. نگاهش می‌کنم. کنارش نشسته‌ام و باز دلم برایش می‌سوزد باز هم نمی‌توانم حرفی بزنم که عصبانی بشود. شاید وقتی سردردش خوب شد حرف بزنم. می‌گوید: «می‌رم دهنشو صاف می‌کنم مرتیکه...» بلند می‌شوم؛ حالم از بوی نفسش بهم می‌خورد دیگر نمی‌توانم چشم‌های قرمزش را نگاه کنم. بوی عرق تنش اذیتم می‌کند. دیگر دوست ندارم یقه‌های پیراهنش را اول با دست چنگ بزنم و بعد بیاندازم توی ماشین. به درک که به اندازه کافی تمیز نمی‌شود دیگر نمی‌خواهم جوراب‌هایش را جفت جفت گره بزنم؛ دیگر نمی‌خواهم تا دم در بدرقه‌اش کنم و وقتی می‌آید بگویم: «سلام خوش اومدی.» ولی همه این کارها باز هم انجام می‌شود. من انجام می‌دهم.

به عطا می‌گویم که بچه نمی‌خواهم. می‌گوید: «من هم نمی‌خواهم! بیاد توی این سگ دونی که چی بشه؟» حرف مرد فروشنده هنوز توی کله‌اش است. می‌گویم: «کاری به این‌که می‌خواهد کجا بیاید ندارم؛ نمی‌خواهم از تو بچه داشته باشم. یک وقتی می‌خواستم حالا دیگه نه.» نگاهم هم نمی‌کند: «به درک.» حالا من عصبانی هستم و او آرام کنترل تلویزیون را بر می‌دارد و کانال‌ها را عوض می‌کند. بی‌اعتنا پشت به من می‌کند و سوت می‌زند. داد می‌زنم: «خیلی آشغالی خیلی بدبختی!» دست‌هایم را مشت کرده‌ام و به ران‌هایم می‌کوبم. عطا دیگر سوت نمی‌زند بلند می شود و محکم توی گوشم می‌خواباند: «یه بار دیگه از این غلطها بکنی جوری می‌زنمت که دیگه بلند نشی. فهمیدی؟»

بلند می‌شوم، دستم روی صورتم است و عطا سوت می‌زند. حالا باید من کوچولو بشوم و از صحنه خارج بشوم. با خودم می‌گویم شاید اگر بعد از سردردش، آن هم به خاطر دعوایش با مرد فروشنده، این حرف‌ها را می‌زدم کتکم نمی‌زد. انگار من کتک نخورده‌ام! انگار عطا روی کاناپه لم نداده! انگار اصلا حرفی نزدیم! فکر می‌کنم هیچ چیز واقعی نیست!

فعل‌های مفرد.

عطا می‌خواهد چند روزی برود آستارا پیش رفیق دوران سربازیش. می‌خواهد برود تا مدام سردرد نگیرد. این حرف‌ها را پشت تلفن می‌گوید شب می‌آید و بی‌سر و صدا ساکش را پر می‌کند و بدون خداحافظی می‌رود. دو خط نامه ننوشت! حرف نزد. در را که می‌بندد احساس سبکی می‌کنم تنها شدم. برای چند روز؟ اصلا نگفت چند روز می‌ماند. به گوشیش زنگ می‌زنم خاموش است. عطا دوباره زنگ می‌زند. از یک شماره ناشناس. می‌گوید بابت این‌که مرا زده متاسف است و خودش را سرزنش می‌کند. می‌گوید آستارا جای خیلی قشنگی‌ست شاید بخواهد بیشتر بماند. بعد از دو روز، زنگ زده و می‌گوید می‌خواهد بیشتر بماند. توی خانه راه می‌روم غذا نمی‌خورم به کسی تلفن نمی‌زنم. بیشتر روز را خوابم و شب‌ها مثل جغد، پشت پنجره، به ماشین عطا نگاه می‌کنم و سعی می‌کنم به خاطر بیاورم چند بار این طوری پشت این پنجره منتظر آمدنش بوده‌ام. بی فایده است.

صبح زود دنبال کارتن می‌گردم. از همه مغازه‌دارها می‌پرسم. یا ندارند یا برای خودشان لازم دارند. باید کارتن بخرم! باید روزنامه بخرم. اسباب‌کشی راحت است. خانه که کوچک باشد و وسایل کم، اسباب‌کشی راحت می‌شود. لباس‌هایش را مرتب توی کمد آویزان می‌کنم. کفش‌هایش را از جاکفشی در می‌آورم و توی بالکن می‌گذارم. وسایل اصلاحش را توی دستشویی می‌گذارم و دست آخر کت و شلوار دامادیش را پهن می‌کنم روی موکت اتاق خواب. اندازه عطا اتاق را پر می‌کند.

ماشین به نام عطاست ولی من که نمی‌توانم بروم توی ماشین بار بنشینم و آدرس را نشان راننده بدهم! دوست هم ندارم تاکسی تلفنی بگیرم. ماشین که هست! توی خانه‌ی خالی می‌چرخم. به دیوارهایش دست می‌کشم. اشکم در می‌آید. پشت پنجره می‌ایستم و به ماشین عطا نگاه می‌کنم. به مادرم زنگ می‌زنم تا سلام می‌کند می‌گوید: «چه عجب یادی از ما کردی!» می‌گویم: «دارم می‌آیم پیشتان. اسباب کشی کردم می‌خوام یه خونه نزدیک شما داشته باشم.» مادرم اصلا توجهی به افعال من ندارد. فعل‌های مفرد! خوشحال می‌شود: «واقعا! عطا کجاست؟» می‌گویم: «آستارا.» سکوت می‌کند. می‌پرسم: «وسایلم گوشه حیاط جا می‌شه؟» مادرم حرفی نمی‌زند. می‌گویم: «الو مامان هستی؟» آه می‌کشد: «بابات خونه نیست تا نیومده بیا که حوصلهٔ نق زدناش رو ندارم.»

در را که می‌بندم، دست‌هایم می‌لرزد و نمی‌گذارد کلید را درست در قفل بچرخانم.

نیازمندیهای عصرمردم آگهی می‌پذیرد
۳۲۳۰۹۲۹۰ ۳۲۳۴۱۰۰۱ ۳۲۳۴۱۰۰۰
۳۲۳۰۳۸۳۰-۳۲۳۰۰۳۳۷

آگهی مناقصه عمومی
شماره ص/۵۸۰۳/۰۰/۰۸
تاریخ ۱۴۰۰/۸/۲۴

شهرداری جهرم به استناد مصوبه صورتجلسه شماره ۱۶ ردیف ۱ مورخ ۱۴۰۰/۸/٤ شورای اسلامی شهر جهرم، در نظر دارد اجرای رنگ آمیزی تک لبه های سطح شهر، با اعتبار حدود ۸/۸۲۳/۰۰۰/۰۰۰ ریال (هشت میلیارد و هشتصد و بیست و سه میلیون ریال) از طریق مناقصه عمومی با شرایط مندرج در اسناد مناقصه به بخش خصوصی واجد شرایط و دارای صلاحیت واگذار نماید.

آخرین مهلت قبول پیشنهادات پایان وقت اداری مورخ ۱۴۰۰/۹/۱۶ می باشد. محل تحویل پاکت پیشنهادی واحد حراست شهرداری جهرم می باشد. شهرداری در رد یا قبول یک یا کلیه پیشنهادها مجاز و مختار می باشد. به پیشنهادهای مشروط و مخدوش و فاقد سپرده و پیشنهادهایی که پس از مهلت مقرر ارسال شوند ترتیب اثر داده نخواهد شد. مبلغ سپرده شرکت در مناقصه ٤٤٢ میلیون ریال (چهارصد و چهل و دو میلیون ریال) که به صورت ضمانتنامه بانکی معتبر در وجه شهرداری جهرم یا واریز وجه به حساب ۰۱۰۶٤۳۷۲۱۲۰۰۸ نزد بانک ملی شعبه جهرم می باشد. هزینه مناقصه به عهده برنده مناقصه می باشد. برندگان اول تا سوم در صورتی که حاضر به انعقاد قرارداد نشوند سپرده آنان به ترتیب به نفع شهرداری ضبط می گردد. مدت اجرای پروژه تا پایان سال ۱٤۰۰ می باشد. متقاضیان می توانند جهت اطلاع بیشتر به سایت www.jahrom.ir و یا با شماره تلفن ۰۷۱-۵٤۲۳٤۷۷۰ تماس و جهت دریافت اوراق مناقصه به واحد فنی و سایر اطلاعات و جزئیات پروژه که در اسناد مناقصه مدرج می باشد، به واحد فنی شهرداری جهرم، واقع در چهارراه دفاع مقدس، ساختمان شهرداری مراجعه نمایند.

نوبت چاپ اول: ۱٤۰۰/۸/۲۹
نوبت چاپ دوم: ۱٤۰۰/۹/۶
تاریخ تشکیل کمیسیون عالی معاملات و بازگشایی پیشنهادات ۱٤۰۰/۹/۱۷
شناسه آگهی: ۱۲۲٤۰۹۹

عبدالرحیم اسدی
شهردار جهرم

آگهی مزایده عمومی ۱-۱۴۰۰

نوبت اول: ۱٤۰۰/۸/۲۹
نوبت دوم: ۱٤۰۰/۹/۶

شهرداری مادرسلیمان در نظر دارد به استناد مصوبه مورخ ۱٤۰۰/۶/۱۶ شورای اسلامی شهر و آئین نامه مالی شهرداری ها نسبت به فروش یک قطعه زمین مسکونی متعلق به خود با قرارداد واگذاری از وراث مرحوم حبیب اله کریمی خرمی به متراژ ۶۵۸/۲٤ مترمربع واقع در بولوار بقیه الله الاعظم جنب ساختمان بخشداری (قطعه شماره ۲۰ از نقشه تفکیکی در اسناد مزایده) از طریق مزایده عمومی اقدام نماید. لذا متقاضیان می توانند از تاریخ درج آگهی نوبت دوم به مدت یک هفته جهت دریافت اسناد مزایده به واحد امور مالی شهرداری به آدرس: فارس، شهرستان پاسارگاد، بخش پاسارگاد، شهر مادر سلیمان، بولوار بقیه الله الاعظم ساختمان شهرداری مراجعه نمایند و در مدت زمان معین شده نسبت به ارائه پیشنهاد قیمت در پاکت مهر شده به واحد دبیرخانه شهرداری اقدام نمایند ضمناً در صورت نیاز به اطلاعات بیشتر شماره تلفن ۰۷۱٤۳۵۸۲۱۰۰ آماده پاسخگویی می باشد.

۱)قیمت پایه براساس نظریه شماره ۲۲۱۸ کارشناسی رسمی دادگستری مبلغ ۶/۵۰۰/۰۰۰ ریال به ازاء هر مترمربع می باشد. (مبلغ برآورد اولیه کل ٤/۲۷۸/۵۶۰/۰۰۰ ریال)

۲)مبلغ تضمین شرکت در مزایده: ۵ درصد مبلغ برآورد اولیه کل معادل ۲۱۳/۳۷۲/۲۵۰ ریال به عنوان سپرده شرکت در مناقصه به صورت واریز وجه نقد به حساب سپرده شهرداری به شماره ۰۱۰۶۲۰٤۲۲۲۰۰۰ و یا ضمانتنامه بانکی در وجه شهرداری مادرسلیمان (شناسه ملی: ۱٤۰۰۳۸۰۶۹۳۵ کد اقتصادی: ٤۱۱٤٤۹۸٤۸٤۸۷)

۳)برندگان اول، دوم و سوم مزایده هرگاه حاضر به انعقاد قرارداد نشوند سپرده آنان به ترتیب به نفع شهرداری ضبط خواهد شد.

٤)سایر اطلاعات و جزئیات مربوط به مزایده در اسناد مزایده مندرج است.

۵)آخرین مهلت تسلیم پیشنهادات از تاریخ آگهی نوبت دوم در روزنامه به مدت ده روز کاری می باشد.

۶)تاریخ بازگشایی حداکثر یک هفته بعد از تاریخ مهلت تسلیم پیشنهادات می باشد.

۷)هزینه درج آگهی، کارشناسی، نقل و انتقال هرگونه مالیات و عوارض برعهده برنده مزایده می باشد.

۸)شهرداری در رد یا قبول هر یک از پیشنهادات مختار می باشد.

۹)شرایط پرداخت به صورت نقدی بوده و متقاضی ظرف مدت هفت روز از ابلاغ نتیجه کمیسیون مزایده مهلت دارد نسبت به واریز وجه اقدام نماید و امکان تقسیط وجود ندارد.

۱۰)مشخصات قطعه مذکور و کروکی پیوست می باشد.

۱۱)مبلغ پیشنهادی باید از مبلغ پایه بیشتر باشد.

شناسه آگهی: ۱۲۲۵۳۲۰ ۵۱۹۱/م الف

محمد توکلی شوریجه
سرپرست شهرداری مادرسلیمان

آگهی ابلاغ دادنامه غیابی

نظر به اینکه به موجب گزارش شماره ۹۹/۲۵۱۷۱۵/۶۰٤۹۹/۱۲۶ مورخ ۹۹/۶/۱۳ پلیس امنیت اقتصادی فارس حسب دادنامه غیابی شماره ۱۳۹۹۰۰۲۱۱۰۱۹۰۰۱٤۱٤ مورخ ۱۳۹۹/۱۰/۲۱ صادره از شعبه پنجم تعزیرات حکومتی شیراز یک دستگاه موتورسیکلت مکشوفه به دلیل مجهول المالک بودن آن به نفع دولت ضبط گردیده لذا به موجب تبصره ذیل ماده ۳۰۲ قانون آئین دادرسی مدنی مفاد دادنامه غیابی برای یک نوبت در روزنامه کثیرالانتشار آگهی می گردد. مفاد دادنامه صادره ظرف ده روز از تاریخ انتشار این آگهی قابل واخواهی در شعبه هفتم تعزیرات حکومتی شیراز می باشد و سپس قطعی است.

٤۸۸۹/م الف

مدیر دفتر شعبه پنجم تعزیرات حکومتی شیراز
کاظمی

آگهی ابلاغ دادنامه غیابی

نظر به اینکه به موجب گزارش شماره ۹۹/۲۵۱۷۱۵/۶۰٤۰۵/۳ مورخ ۹۹/۱۱/۲۵ پلیس امنیت اقتصادی فارس حسب دادنامه غیابی شماره ۱۳۹۹۰۰۲۱۱۰۱۹۰۰۱٤۱۰ مورخ ۱۳۹۹/۱۰/۲۱ صادره از شعبه پنجم تعزیرات حکومتی شیراز تعداد ۸ دستگاه ماینر مکشوفه به دلیل مجهول المالک بودن آن به نفع دولت ضبط گردیده لذا به موجب تبصره ذیل ماده ۳۰۲ قانون آئین دادرسی مدنی مفاد دادنامه غیابی برای یک نوبت در روزنامه کثیرالانتشار آگهی می گردد. مفاد دادنامه صادره ظرف ده روز از تاریخ انتشار این آگهی قابل واخواهی در شعبه هفتم تعزیرات حکومتی شیراز می باشد و سپس قطعی است.

٤۸۸۸/م الف

مدیر دفتر شعبه پنجم تعزیرات حکومتی شیراز
کاظمی

آگهی ابلاغ دادنامه غیابی

درخصوص گزارش شماره ۰۰/۲۵۶۰۱۷/۶۰٤۰۵/۲ مورخ ۱٤۰۰/۱/۵ پلیس آگاهی لارستان مبنی بر کشف کالای قاچاق (بره) بلاصاحب مضبوط در پرونده شعبه با عنایت به مفاد گزارش مأمورین کاشف، عدم مراجعه صاحب کالاهای مکشوفه در این شعبه، عدم شناسایی و فقد نشانی صاحب کالاها، متواری گردیدن وی عدم ارائه لایحه دفاعیه ای که خلاف مفاد گزارش فوق را به اثبات برساند، رعایت انتظار کافی مستندا به ماده ٤۳ قانون مبارزه با قاچاق کالا و ارز مصوب ۹۲/۱۰/۳ و تبصره های آن به لحاظ متواری بودن متهم و بلاصاحب بودن کالاهای مکشوفه به استناد رأی شماره ۱٤۰۰۰۰۲۱۱۰۵۲۰۰۰۸۶۰ صادره از شعبه ویژه رسیدگی به قاچاق کالا و ارز تعزیرات حکومتی لارستان به نفع ستاد اجرایی فرمان حضرت امام(ره) اکتفا می نماید. رأی صادره غیابی محسوب و ظرف بیست روز از تاریخ ابلاغ (در صورت مراجعه نمودن صاحب کالا) قابل واخواهی در این شعبه می باشد.

٤۸۸۰/م الف

مدیر دفتر شعبه اول بدوی تعزیرات حکومتی لارستان
اسلام پور

آگهی ابلاغ دادنامه غیابی

نظر به اینکه به موجب گزارش شماره ۹۹/۲۵۱۷۱۵/۶۰٤۰۵/۲۲ مورخ ۹۹/٤/۱۸ پلیس امنیت اقتصادی فارس حسب دادنامه غیابی شماره ۱۳۹۹۰۰۲۱۱۰۱۹۰۰۱۰۱۸ مورخ ۱۳۹۹/۹/۱۷ صادره از شعبه پنجم تعزیرات حکومتی شیراز تعداد ۳۵ دستگاه ماینر مکشوفه به دلیل مجهول‌المالک بودن آن به نفع دولت ضبط گردیده لذا به موجب تبصره ذیل ماده ۳۰۲ قانون آئین دادرسی مدنی مفاد دادنامه غیابی برای یک نوبت در روزنامه کثیرالانتشار آگهی می گردد. مفاد دادنامه صادره ظرف ده روز از تاریخ انتشار این آگهی قابل واخواهی در شعبه هفتم تعزیرات حکومتی شیراز می باشد و سپس قطعی است.

٤۸۹۱/م الف

مدیر دفتر شعبه پنجم تعزیرات حکومتی شیراز
کاظمی

آگهی اخطاریه دفترخانه

آقای رضا پوراکبری مجهول‌المکان چون به موجب نامه ۱٤۰۰۱۲۹۹۰۰۲۵٤۱۲۶۵۸ مورخ ۱٤۰۰/۸/۲۳ اجرای احکام شورای حل شماره یک شیراز محکوم گردیده‌اید مبنی بر حضور در دفترخانه اسناد رسمی و امضاء اسناد سواری پژو ٤۰۵ به شماره ۸۹۲ب۱۵ ایران ۹۳ به آقای غلامعلی حقیقت سیر لذا به شما اخطار می‌گردد ظرف مدت ده روز به این دفترخانه واقع در فلکه قصردشت اول ایمان شمالی کوچه ٤۰ پلاک ۵۲ دفتر اسناد رسمی ۶۹ شیراز تلفن ۳۶۳۰۰۲۰۲ مراجعه نمایید در غیر این صورت دادگاه از طرف شما اقدام به اجراء حکم می نماید.

٤۸۸٤/ م الف

سردفتر اسناد رسمی ۶۹ شیراز
فرزاد نیکوئی

آگهی ابلاغ دادنامه غیابی

درخصوص گزارش شماره ۰۰/۲۵۶۰۱۷/۶۰٤۱٤/۷۶ مورخ ۱٤۰۰/۷/۱۲ پلیس آگاهی لارستان مبنی بر کشف کالای قاچاق (بره) بلاصاحب مضبوط در پرونده شعبه با عنایت به مفاد گزارش مأمورین کاشف، عدم مراجعه صاحب کالاهای مکشوفه در این شعبه، عدم شناسایی و فقد نشانی صاحب کالاها، متواری گردیدن وی عدم ارائه لایحه دفاعیه ای که خلاف مفاد گزارش فوق را به اثبات برساند، رعایت انتظار کافی مستندا به ماده ٤۳ قانون مبارزه با قاچاق کالا و ارز مصوب ۹۲/۱۰/۳ و تبصره های آن به لحاظ متواری بودن متهم و بلاصاحب بودن کالاهای مکشوفه به استناد رأی شماره ۱٤۰۰۰۰۲۱۱۰۵۲۰۰۰۸۶۶ صادره از شعبه ویژه رسیدگی به قاچاق کالا و ارز تعزیرات حکومتی لارستان به نفع ستاد اجرایی فرمان حضرت امام(ره) اکتفا می نماید. رأی صادره غیابی محسوب و ظرف بیست روز از تاریخ ابلاغ (در صورت مراجعه نمودن صاحب کالا) قابل واخواهی در این شعبه می باشد.

٤۸۸۵/م الف

مدیر دفتر شعبه اول بدوی تعزیرات حکومتی لارستان
اسلام پور

آگهی ابلاغ دادنامه غیابی

نظر به اینکه به موجب گزارش شماره ۹۸/۲۵۱۷۱۵/۶۰٤۰۵/۸۲ مورخ ۹۸/۱۰/۲٤ پلیس امنیت اقتصادی فارس حسب دادنامه غیابی شماره ۱۳۹۹۰۰۲۱۱۰۱۹۰۰۱۲٤۶ مورخ ۱۳۹۹/۱۰/۷ صادره از شعبه پنجم تعزیرات حکومتی شیراز تعداد ۶ دستگاه ماینر مکشوفه به دلیل مجهول المالک بودن آن به نفع دولت ضبط گردیده لذا به موجب تبصره ذیل ماده ۳۰۲ قانون آئین دادرسی مدنی مفاد دادنامه غیابی برای یک نوبت در روزنامه کثیرالانتشار آگهی می گردد. مفاد دادنامه صادره ظرف ده روز از تاریخ انتشار این آگهی قابل واخواهی در شعبه هفتم تعزیرات حکومتی شیراز می باشد و سپس قطعی است.

٤۸۸۷/م الف

مدیر دفتر شعبه پنجم تعزیرات حکومتی شیراز
کاظمی

آگهی حصر وراثت

آقای حسین محمدی بکتی دارای شناسنامه شماره ۲۲۸۲۸۸٤۶۱۲ متولد ۱۳۷۸ به شرح دادخواست به کلاسه ۱٤۰۰ ح ش ک از این دادگاه درخواست گواهی حصر وراثت نموده و چنین توضیح داده که شادروان رزاق محمدی بکتی به شماره شناسنامه ۲ در تاریخ ۱٤۰۰/۸/۷ در اقامتگاه دائمی خود بدرود زندگی گفته و وراث حین‌الفوت آن مرحوم عبارتند از:

۱- متقاضی با مشخصات فوق‌الذکر فرزند متوفی
۲- فاطمه محمدی بکتی به شماره شناسنامه ۲۲۸۱۷۲۹۹۸۷ صادره از حوزه شیراز فرزند متوفی
۳- مینا محمدی بکتی به شماره شناسنامه ٤۱۶ صادره از حوزه سروستان همسر متوفی ولا غیر

اینک با انجام تشریفات مقدماتی درخواست مزبور را در روزنامه عصر مردم یک مرتبه آگهی می‌نماید تا هر شخص یا اشخاصی اعتراضی دارند و یا وصیتنامه از متوفی نزد او باشد از تاریخ نشر آگهی ظرف یک ماه به دادگاه تقدیم و الا گواهی صادر خواهد شد.

٤۸۸۳/ م الف

قاضی شورای حل اختلاف کوهنجان
قاسم محمدی

آگهی تغییرات شرکت فولاد آذین پارس جهرم شرکت تعاونی به شماره ثبت ۶۲۴ و شناسه ملی ۱۰۵۳۰۱۰۴۴۹۱

به استناد صورتجلسه مجمع عمومی عادی بطور فوق العاده مورخ ۱٤۰۰/۰۸/۱۵ که بموجب نامه شماره ۱٤۰۰/۷۷۵۲۲مورد تایید اداره تعاون قرار گرفته است تصمیمات ذیل اتخاذ شد: سرمایه شرکت تعاونی از مبلغ ۷٤۵,۵۰۰,۰۰۰,۰۰۰ ریال منقسم به ۲,٤۸۵,۰۰۰ سهم ۳۰۰,۰۰۰ ریالی به مبلغ ۸٤۱,۲۰۰,۰۰۰,۰۰۰ ریال منقسم به ۲,۸۰٤,۰۰۰ سهم ۳۰۰,۰۰۰ ریالی ، از طریق صدور سهام جدید و خریداری آنها توسط اعضاء افزایش یافت که مورد تصویب اعضا قرار گرفت و منطبق با آئین‌نامه‌های مربوطه به شرح جدول پیوست مطرح و به تصویب رسید و ماده مربوط در اساسنامه اصلاح گردید.

صد در صد مبلغ افزایش سرمایه (۹۵,۷۰۰,۰۰۰,۰۰۰ ریال) طبق گواهی بانک ملت شعبه مصلی جهرم مورخ ۱٤۰۰/۰۸/۱۵ به شماره ٤۲۱۰۱/۲۲۱ به حساب شرکت تعاونی فولاد آذین پارس جهرم واریز گردید.

شناسه آگهی(۱۲۳۰٤۳۷)

اداره کل ثبت اسناد و املاک استان فارس
مرجع ثبت شرکت ها و موسسات غیرتجاری جهرم

آگهی ابلاغ دادنامه غیابی

درخصوص گزارش شماره ۰۰/۲۵۶۰۱۷/۶۰٤۹۹/٤۱ مورخ ۱٤۰۰/۷/۲۵ پلیس آگاهی لارستان مبنی بر کشف کالای قاچاق (دستگاه چمن‌زنی) بلاصاحب مضبوط در پرونده شعبه با عنایت به مفاد گزارش مأمورین کاشف، عدم مراجعه صاحب کالاهای مکشوفه در این شعبه، عدم شناسایی و فقد نشانی صاحب کالاها، متواری گردیدن وی عدم ارائه لایحه دفاعیه ای که خلاف مفاد گزارش فوق را به اثبات برساند، رعایت انتظار کافی مستندا به ماده ٤۳ قانون مبارزه با قاچاق کالا و ارز مصوب ۹۲/۱۰/۳ و تبصره های آن به لحاظ متواری بودن متهم و بلاصاحب بودن کالاهای مکشوفه به استناد رأی شماره ۱٤۰۰۰۰۲۱۱۰۵۲۰۰۰۸۶۶ صادره از شعبه ویژه رسیدگی به قاچاق کالا و ارز تعزیرات حکومتی لارستان به نفع ستاد اجرایی فرمان حضرت امام(ره) اکتفا می نماید. رأی صادره غیابی محسوب و ظرف بیست روز از تاریخ ابلاغ (در صورت مراجعه نمودن صاحب کالا) قابل واخواهی در این شعبه می باشد.

٤۸۸۶/م الف

مدیر دفتر شعبه اول بدوی تعزیرات حکومتی لارستان
اسلام پور

آگهی حصر وراثت

خانم پروانه کوه پیما رونیزی فرزند ولی دارای شناسنامه شماره ۲۵۲۹٤۵۸۹۹۵ متولد ۱۳۵۳/۶/۱۹ به شرح دادخواست به کلاسه ۱٤۰۰/۱۹۹ ح ش رونیز از این دادگاه درخواست گواهی حصر وراثت نموده و چنین توضیح داده که شادروان ولی کوه پیما رونیزی فرزند نوشاد به شماره شناسنامه ۲۵۲۹۸٤٤۷۷۱ در تاریخ ۱٤۰۰/۷/۲ در اقامتگاه دائمی خود بدرود زندگی گفته و وراث حین‌الفوت آن مرحوم عبارتند از:

۱- متقاضیه با مشخصات فوق‌الذکر فرزند متوفی
۲- علی کوه پیما رونیزی به شماره شناسنامه ۲۵۲۹٤۵۵۰۱۵ صادره از حوزه استهبان فرزند متوفی
۳- رحمان کوه پیما رونیزی به شماره شناسنامه ۲۵۲۹٤۶۱۵۱۱ صادره از حوزه استهبان فرزند متوفی
٤- افسانه کوه پیما رونیزی به شماره شناسنامه ۲۵۲۹٤۶۱۵۰۰۳ صادره از حوزه استهبان فرزند متوفی
۵- زینب کوه پیما رونیزی به شماره شناسنامه ۲۵۲۰۰۳۸۹۶۹ صادره از حوزه استهبان فرزند متوفی
۶- آمنه کوه پیما رونیزی به شماره شناسنامه ۲۵۲۹٤۶۵٤۱۱ صادره از حوزه استهبان فرزند متوفی
۷- لیلا کوه پیما رونیزی به شماره شناسنامه ۲۵۲۹۸۸۸۱۸۳ صادره از حوزه استهبان فرزند متوفی
۸- راضیه کوه پیما رونیزی به شماره شناسنامه ۲۵۲۹۹۷۳۶۲۸ صادره از حوزه استهبان فرزند متوفی
۹- نجمه کوه پیما رونیزی به شماره شناسنامه ۲۵۲۹۹۸۰۹۹۳ صادره از حوزه استهبان فرزند متوفی
۱۰- فاطمه قاسمی به شماره شناسنامه ۲۵۲۹۳۹۸۰۰۳ صادره از حوزه استهبان همسر دائمی متوفی

اینک با انجام تشریفات مقدماتی درخواست مزبور را در روزنامه یک مرتبه آگهی می‌نماید تا هر شخص یا اشخاصی اعتراضی دارند و یا وصیتنامه از متوفی نزد او باشد از تاریخ نشر آگهی ظرف یک ماه به دادگاه تقدیم و الا گواهی صادر خواهد شد.

۸۵۳/ م الف

رئیس شورای حل اختلاف شعبه شهر رونیز حوزه قضایی استهبان
محمدصادق صادقی

آگهی حصر وراثت

روح اله معصومی به شماره شناسنامه ۱۶۱ متولد ۱۳۶۰/۶/۳۰ به شرح دادخواست به کلاسه ۰۶/۲٤۲/۱٤۰۰ از این دادگاه درخواست گواهی حصر وراثت نموده و چنین توضیح داده که شادروان فتحعلی معصومی به شناسنامه ۲٤۱۶ در تاریخ ۱۳۸۹/۹/۱۲ در اقامتگاه دائمی خود بدرود زندگی گفته و وراث حین‌الفوت آن مرحوم عبارتند از:

۱- متقاضی با مشخصات فوق‌الذکر روح اله معصومی به کدملی ۲٤۹۱۳۳۷۶۵۷ داراب فرزند متوفی
۲- عبداله معصومی به شماره شناسنامه ۲٤۹۰۵۷۶۳۰۵ صادره از حوزه داراب فرزند متوفی
۳- حجت اله معصومی به شماره شناسنامه ۲٤۹۱۳۹۶۵۳۱ صادره از حوزه داراب فرزند متوفی
٤- حبیب اله معصومی به شماره شناسنامه ۲٤۹۱۷۲۲۳۹۹ صادره از حوزه داراب فرزند متوفی
۵- حمید معصومی به شماره شناسنامه ۲٤۸۰۲۷٤٤۲۱ صادره از حوزه داراب فرزند متوفی
۶- انسیه معصومی به شماره شناسنامه ۲٤۹۱۳۱۳۹۰۱ صادره از حوزه داراب فرزند متوفی
۷- خدیجه معصومی به شماره شناسنامه ۲٤۹۱۷۱۷۶۷۰ صادره از حوزه داراب فرزند متوفی
۸- معصومه معصومی به شماره شناسنامه ۲٤۹۰۵۷۹۸۸۶ صادره از حوزه داراب فرزند متوفی
۹- مهین معصومی به شماره شناسنامه ۲٤۹۰۵۶۲۰۸۸ صادره از حوزه داراب همسر متوفی

اینک با انجام تشریفات مقدماتی درخواست مزبور را برای یک نوبت آگهی می‌نماید تا چنانچه شخص یا اشخاصی اعتراضی دارند و یا وصیتنامه از متوفی نزد آنها است ظرف یک ماه از تاریخ انتشار آگهی به دادگاه تقدیم نمایند بدیهی است پس از انقضاء مهلت وفق مقررات اتخاذ تصمیم خواهد شد.

۱٤۳/ م الف

رئیس شورای حل اختلاف شعبه ۰۶ جنت شهر داراب
حسن پاک نیا

آگهی حصر وراثت

آقای رضا کوه پیما رونیزی فرزند ولی دارای شناسنامه شماره ۲۵۲۹٤۵۸۹۹۵ متولد ۱۳۵۳/۶/۱۹ به شرح دادخواست به کلاسه ۱٤۰۰/۱۹۹ ح ش رونیز از این دادگاه درخواست گواهی حصر وراثت نموده و چنین توضیح داده که شادروان ولی کوه پیما رونیزی فرزند نوشاد به شماره شناسنامه ۲۵۲۹۸٤٤۷۷۱ در تاریخ ۱٤۰۰/۷/۲ در اقامتگاه دائمی خود بدرود زندگی گفته و وراث حین‌الفوت آن مرحوم عبارتند از:

۱- متقاضیه با مشخصات فوق‌الذکر فرزند متوفی
۲- علی کوه پیما رونیزی به شماره شناسنامه ۲۵۲۹٤۵۵۰۱۵ صادره از حوزه استهبان فرزند متوفی
۳- رحمان کوه پیما رونیزی به شماره شناسنامه ۲۵۲۹٤۶۱۵۱۱ صادره از حوزه استهبان فرزند متوفی
٤- افسانه کوه پیما رونیزی به شماره شناسنامه ۲۵۲۹٤۶۱۵۰۰۳ صادره از حوزه استهبان فرزند متوفی
۵- زینب کوه پیما رونیزی به شماره شناسنامه ۲۵۲۰۰۳۸۹۶۹ صادره از حوزه استهبان فرزند متوفی
۶- آمنه کوه پیما رونیزی به شماره شناسنامه ۲۵۲۹٤۶۵٤۱۱ صادره از حوزه استهبان فرزند متوفی
۷- لیلا کوه پیما رونیزی به شماره شناسنامه ۲۵۲۹۸۸۸۱۸۳ صادره از حوزه استهبان فرزند متوفی
۸- راضیه کوه پیما رونیزی به شماره شناسنامه ۲۵۲۹۹۷۳۶۲۸ صادره از حوزه استهبان فرزند متوفی
۹- نجمه کوه پیما رونیزی به شماره شناسنامه ۲۵۲۹۹۸۰۹۹۳ صادره از حوزه استهبان فرزند متوفی
۱۰- فاطمه قاسمی به شماره شناسنامه ۲۵۲۹۳۹۸۰۰۳ صادره از حوزه استهبان همسر دائمی متوفی

اینک با انجام تشریفات مقدماتی درخواست مزبور را در روزنامه یک مرتبه آگهی می‌نماید تا هر شخص یا اشخاصی اعتراضی دارند و یا وصیتنامه از متوفی نزد او باشد از تاریخ نشر آگهی ظرف یک ماه به دادگاه تقدیم و الا گواهی صادر خواهد شد.

۸۵۳/ م الف

رئیس شورای حل اختلاف شعبه شهر رونیز حوزه قضایی استهبان
محمدصادق صادقی

آگهی ابلاغ دادنامه غیابی

نظر به اینکه به موجب گزارش شماره ۹۹/۲۵۱۷۱۵/۶۰٤۰۵/۲۲ مورخ ۹۹/٤/۱۸ پلیس امنیت اقتصادی فارس حسب دادنامه غیابی شماره ۱۳۹۹۰۰۲۱۱۰۱۹۰۰۱۰۱۸ مورخ ۱۳۹۹/۹/۱۷ صادره از شعبه پنجم تعزیرات حکومتی شیراز تعداد ۳۵ دستگاه ماینر مکشوفه به دلیل مجهول‌المالک بودن آن به نفع دولت ضبط گردیده لذا به موجب تبصره ذیل ماده ۳۰۲ قانون آئین دادرسی مدنی مفاد دادنامه غیابی برای یک نوبت در روزنامه کثیرالانتشار آگهی می گردد. مفاد دادنامه صادره ظرف ده روز از تاریخ انتشار این آگهی قابل واخواهی در شعبه هفتم تعزیرات حکومتی شیراز می باشد و سپس قطعی است.

٤۸۹۱/م الف

مدیر دفتر شعبه پنجم تعزیرات حکومتی شیراز
کاظمی

آگهی فقدان سند مالکیت

با عنایت به اینکه آقای سید میرزا علی اصغر احدی از ورثه مرحوم حسنعلی معزی با تسلیم دو برگ استشهادیه محلی مدعی است که تعداد یک جلد سند مالکیت مربوط به ششدانگ یکباب خانه تحت پلاک ۳۱٤ واقع در استهبان بخش ۱۳ فارس که ذیل ثبت شماره ۲۸٤۹ صفحه ۱٤۱ دفتر ۲۳ املاک به نام نامبرده ثبت و سند مالکیت صادر و نامبرده تقاضای صدور سند المثنی نموده است. مراتب طبق ماده ۱۲۰ اصلاحی آیین نامه قانون ثبت آگهی می‌شود و هر کس نسبت به ملک مورد آگهی معامله‌ای کرده و یا مدعی وجود سند مالکیت نزد خود می‌باشد تا ده روز پس از انتشار آگهی به ثبت محل مراجعه و اعتراض خود را ضمن ارائه اصل سند مالکیت یا خلاصه معامله تسلیم نماید و اگر ظرف مدت مقرر اعتراضی نرسیده و یا در صورت اعتراض اصل سند ارائه نشود اداره ثبت سند مالکیت المثنی را طبق مقررات صادر و به متقاضی تسلیم خواهد کرد.

۸۵٤/ م الف

رئیس واحد ثبتی حوزه ثبت ملک استهبان
احمد انتظار

هیأت موضوع قانون تعیین تکلیف وضعیت ثبتی اراضی و ساختمان‌های فاقد سند رسمی
آگهی موضوع ماده ۳ قانون و ماده ۱۳ آیین‌نامه قانون تعیین تکلیف وضعیت ثبتی و اراضی و ساختمان‌های فاقد سند رسمی

برابر رأی شماره ۱٤۰۰۶۰۳۱۱۰۳۵۰۰۳٤۹۸ مورخ ۱٤۰۰/۸/۱۷ موضوع پرونده کلاسه شماره ۱۳۹۸۱۱٤٤۱۱۰۳۵۰۰۰۷۵۲ هیأت اول موضوع قانون تعیین تکلیف وضعیت ثبتی اراضی و ساختمان‌های فاقد سند رسمی مستقر در واحد ثبتی حوزه ثبت ملک شیراز ناحیه ۳ تصرفات مالکانه بلامعارض متقاضی خانم مریم یزدان شناس به شماره شناسنامه ۱٤۳۲ کدملی ۲۲۹۷۶۶۳۷۰۶ صادره از شیراز فرزند منوچهر در ششدانگ یک قطعه باغچه باغ (باغشهر) به مساحت ۸۸۰/۲۸ مترمربع به پلاک ۸/٤۱۹۸۰ مفروز و مجزی شده از پلاک ۸/۱۳ واقع در فارس بخش ۳ حوزه ثبت ملک شیراز- ناحیه ۳ خریداری از مالک رسمی آقای منصور جمشیدی محرز گردیده است. لذا به منظور اطلاع عموم مراتب در دو نوبت به فاصله ۱۵ روز آگهی می‌شود در صورتی که اشخاص نسبت به صدور سند مالکیت متقاضی اعتراضی داشته باشند می‌توانند از تاریخ انتشار اولین آگهی به مدت دو ماه اعتراض خود را به این اداره تسلیم و پس از اخذ رسید، ظرف مدت یک ماه از تاریخ تسلیم اعتراض، دادخواست خود را به مراجع قضایی تقدیم نمایند. بدیهی است در صورت انقضای مدت مذکور و عدم وصول اعتراض طبق مقررات سند مالکیت صادر خواهد شد.

تاریخ انتشار نوبت اول: ۱٤۰۰/۸/۲۶
تاریخ انتشار نوبت دوم : ۱٤۰۰/۹/۶

٤۸۶۶/م الف

رئیس واحد ثبتی حوزه ثبت ملک ناحیه ۳ شیراز
روح اله دهقان

هیأت موضوع قانون تعیین تکلیف وضعیت ثبتی اراضی و ساختمان‌های فاقد سند رسمی
آگهی موضوع ماده ۳ قانون و ماده ۱۳ آیین‌نامه قانون تعیین تکلیف وضعیت ثبتی و اراضی و ساختمان‌های فاقد سند رسمی

برابر رأی شماره ۱٤۰۰۶۰۳۱۱۰۳۵۰۰۳٤۹۷ مورخ ۱٤۰۰/۸/۱۷ موضوع پرونده کلاسه شماره ۱۳۹۸۱۱٤٤۱۱۰۳۵۰۰۰۷۵۱ هیأت اول موضوع قانون تعیین تکلیف وضعیت ثبتی اراضی و ساختمان‌های فاقد سند رسمی مستقر در واحد ثبتی حوزه ثبت ملک شیراز ناحیه ۳ تصرفات مالکانه بلامعارض متقاضی خانم مریم یزدان شناس به شماره شناسنامه ۱٤۳۲ کدملی ۲۲۹۷۶۶۳۷۰۶ صادره از شیراز فرزند منوچهر در ششدانگ یک قطعه باغچه باغ (باغشهر) به مساحت ۹۳۳/۳۸ مترمربع به پلاک ۸/٤۱۹۸۱ مفروز و مجزی شده از پلاک ۸/۱۳ واقع در فارس بخش ۳ حوزه ثبت ملک شیراز- ناحیه ۳ خریداری از مالک رسمی آقای منصور جمشیدی محرز گردیده است. لذا به منظور اطلاع عموم مراتب در دو نوبت به فاصله ۱۵ روز آگهی می‌شود در صورتی که اشخاص نسبت به صدور سند مالکیت متقاضی اعتراضی داشته باشند می‌توانند از تاریخ انتشار اولین آگهی به مدت دو ماه اعتراض خود را به این اداره تسلیم و پس از اخذ رسید، ظرف مدت یک ماه از تاریخ تسلیم اعتراض، دادخواست خود را به مراجع قضایی تقدیم نمایند. بدیهی است در صورت انقضای مدت مذکور و عدم وصول اعتراض طبق مقررات سند مالکیت صادر خواهد شد.

تاریخ انتشار نوبت اول: ۱٤۰۰/۸/۲۶
تاریخ انتشار نوبت دوم : ۱٤۰۰/۹/۶

٤۸۶۵/م الف

رئیس واحد ثبتی حوزه ثبت ملک ناحیه ۳ شیراز
روح اله دهقان

هیأت موضوع قانون تعیین تکلیف وضعیت ثبتی اراضی و ساختمان‌های فاقد سند رسمی
آگهی موضوع ماده ۳ قانون و ماده ۱۳ آیین‌نامه قانون تعیین تکلیف وضعیت ثبتی و اراضی و ساختمان‌های فاقد سند رسمی

برابر رأی شماره ۱٤۰۰۶۰۳۱۱۰۳٤۰٤۹۷٤ هیأت موضوع قانون تعیین تکلیف وضعیت ثبتی اراضی و ساختمان‌های فاقد سند رسمی مستقر در واحد ثبتی حوزه ثبت ملک شیراز ناحیه ۲ تصرفات مالکانه بلامعارض متقاضی جلال الدین حزباوی به شماره شناسنامه ۶۱ صادره از شادگان در یکباب ساختمان به مساحت ۱۶۵/٤۳ مترمربع پلاک ۱۵۳۸ فرعی از ۲۰۷۷ اصلی مفروز و مجزی شده از پلاک ۲۰۷۷ اصلی واقع در بخش ٤ فارس خریداری از مالک رسمی شعبانعلی رضایی بردجی به متقاضی محرز گردیده است. لذا به منظور اطلاع عموم مراتب در دو نوبت به فاصله ۱۵ روز آگهی می‌شود در صورتی که اشخاص نسبت به صدور سند مالکیت متقاضی اعتراضی داشته باشند می‌توانند از تاریخ انتشار اولین آگهی به مدت دو ماه اعتراض خود را به این اداره تسلیم و پس از اخذ رسید، ظرف مدت یک ماه از تاریخ تسلیم اعتراض، دادخواست خود را به مراجع قضایی تقدیم نمایند. بدیهی است در صورت انقضای مدت مذکور و عدم وصول اعتراض طبق مقررات سند مالکیت صادر خواهد شد.

تاریخ انتشار نوبت اول: ۱٤۰۰/۹/۶

۸۶ فوتی و ۴۳۸۴ ابتلای جدید کرونا در کشور

خروج کشور از وضعیت «قرمز» کرونایی پس از ۲۸۹ روز

بنا بـر اعـلام وزارت بهداشـت در طول ۲۴ سـاعت، ۸۶ بیمار کرونایی جان خود را از دسـت دادند و مجموع جانباختگان این بیماری به ۱۲۹ هزار و ۴۶۲ نفر در کشور رسید.

بـه گزارش ایسـنا، مرکز روابـط عمومی و اطلاع رسـانی وزارت بهداشـت اعلام کرد: از روز پنجشـنبه تا دیروز پنجم آذر و بر اسـاس معیارهای قطعی تشـخیصی، ۴۳۸۴ بیمار جدید مبتلا به کرونا در کشـور شناسایی و ۷۲۰ نفر از آنها بستری شدند.

همچنین مجموع بیماران کووید۱۹ در کشور به ۶ میلیون و ۱۰۲ هزار و ۵۶ نفر رسید.

خوشـبختانه تا کنون ۵ میلیون و ۸۴۱ هزار و ۸۷۰ نفـر از بیمـاران، بهبـود یافتـه و یا از بیمارستانها ترخیص شده اند.

۳۳۷۲ نفـر از بیمـاران مبتلا بـه کرونا در بخش‌های مراقبت‌های ویژه بیمارستانها تحت مراقبت قرار دارند.

تا کنون ۳۸ میلیون و ۳۳۱ هزار و ۵۴۶ آزمایش تشخیص کرونا در کشور انجام شده است.

خروج کشـور از وضعیـت «قرمز» کرونایی پس از ۲۸۹ روز

بر اساس نقشه جدید رنگ‌بندی کشور، همه شهرها از وضعیت قرمز کرونایی خارج شدند.

به گزارش ایسـنا، بر اسـاس نقشـه جدید رنگ‌بندی کرونا که از سـوی اپلیکیشن ماسک منتشر شـده است، برای نخسـتین بار پس از ۲۸۹ روز همه‌ی شـهرهای ایـران از وضعیت «قرمز» کرونا خارج شـدند. این رنگ بندی روز پنجم آذرماه منتشر شده است.

بر همین اسـاس با عبور از خیز پنجم کرونا و واکسیناسیون گسـترده، تمامی شهرستان‌ها از وضعیـت قرمز خارج شـدند. آخریـن بار در ۲۴ بهمن ۹۹ و در آستانه شروع خیز چهارم هیچ شهری در ایران قرمز نبود.

شهرسـتان‌هایی که در وضعیت نارنجی قرار دارند اشـنویه، پیرانشـهر (آذربایجـان غربی)، چـرداول (ایـلام)، بیرجند، طبـس، فردوس (خراسـان جنوبی)، بردسـکن، گناباد (خراسان رضوی)، طـارم (زنجـان)، دامغان، شـاهرود (سمنان)، زابل (سیستان و بلوچستان)، ممسنی (فارس)، زرند، سـیرجان، شـهربابک (کرمان)، کهگیلویـه (کهگیلویه و بویر احمـد)، پلدختر (لرسـتان)، بافـق، بهاباد، خاتـم، مهریز (یزد) هستند.

در آخرین وضعیت رنگ‌بندی در حال حاضر هیچ شهری در کشـور در وضعیت قرمز نیست و در بین شـهرهای کشور ۲۲ شهر در وضعیت نارنجی، ۲۰۷ شهر در وضعیت زرد و ۲۱۹ شهر در وضعیت آبی قرار دارند.

انهدام ۶ باند قمار و شرط بندی

رئیس پلیـس فتا ناجا از شناسـایی و انهدام ۶ باند قمار و شرط بندی در کشور خبر داد.

بـه گزارش خبرنـگار انتظامـی خبرگزاری فارس، سـردار وحید مجید رئیس پلیس فتا ناجا از شناسـایی و دستگیری اعضای ۶ باند فعال در حوزه شرط بندی و قمار خبر داد.

رئیس پلیـس فتا ناجا در تشـریح این خبر اظهار داشـت: با توجـه به اقدامات گسـترده پلیس فتـا در رصد و شناسـایی باندهای فعال در حوزه شـرط‌بندی و قمار در سراسـر کشور و تعامل نزدیک با دسـتگاه هـای اجرایی نظیر بانک مرکزی، قوه قضائیـه و وزارت ارتباطات؛ آبان ماه سـال جـاری اعضای ۶ بانـد فعال در حوزه شـرط بندی و قمار در سراسر کشور توسط کارشناسـان پلیس فتا شناسـایی، دستگیر و به مراجع قضایی تحویل داده شدند.

وی در ادامه از کشف پرونده ای طی چند روز اخیر در این حوزه خبـر داد و گفت: طی رصد و پایش فضای مجازی پلیس در شـبکه اجتماعی تلگرام و اینستاگرام کانال و پیجی شناسایی شد که اقدام به تبلیغ سـایت قمار و شـرط بندی و عضویت در این سایت ها می کرد.

رئیس پلیـس فتا ناجـا ادامـه داد: با توجه به اهمیت موضوع سـایت‌های شـرط‌بندی که متاسـفانه شـمار زیادی از هموطنان را گرفتار خود کرده و سـرمایه آنها را که در طول سال‌ها اندوخته‌اند با نیرنگ از دستشـان خارج می‌کند، شناسایی گردانندگان این کانال های مجرمانه در دستور کار کارشناسان پلیس قرار گرفت.

وی بیان داشت: با تشکیل پرونده، مستندات و ادله‌های دیجیتال جمع آوری و بررسی شد و در نهایت بـا اقدامات فنی و تخصصی در پلیس فتا استان خراسان رضوی هویت گردانندگان کانال مذکور کشـف و در ادامه متهمـان به پلیس فتا احضار شدند.

رئیس پلیس سـایبری کشـور گفت: با آغاز تحقیقات تخصصی کارشناسـان، متهمان ابتدا منکر داشتن هرگونه کانال مجرمانه شدند، غافل از اینکه مسـتندات و ادله‌های بسـیاری از آنها جمع آوری شده است.

وی بیان داشت: متهمان در مواجهه با مدارک دیجیتالی به دست آمده در نهایت اقرار کردند که در سه سایت قمار و۱۲ کانال و گروه تبلیغ قمار و شرط بندی در فضای مجازی و دو پیج اینستاگرام جهت تبلیغ شرط بندی و قمار عضو می‌پذیرفته‌اند.

رئیس پلیس فتا ناجا ضمن هشدار به شهروندان و به خصوص جوانان درباره سـایت‌های قمار و شـرط‌بندی، تصریح کرد: همه سایت‌های شرط بندی برای کلاهبرداری از شهروندان و سرکیسه کردن آنها ساخته شده‌اند و عاقبت حضور در این سایت‌ها چیزی جز افسوس و زیان مالی نخواهد بود.

سردار مجید به جرم بودن تبلیغ این سایت‌ها و برخورد قانونی با تبلیغ‌کنندگان آنها اشـاره کرد و گفـت: پلیس فتا آمادگی مقابله با هرگونه جرم رایانـه‌ای را دارد و درصورتـی که شـهروندان بـا موارد مجرمانه و مشـکوک مواجهه شـدند مـی توانند مراتب را از طریق سـایت پلیس فتا به آدرس www.cyberpolice.ir بخش فوریت‌های سایبری پلیس فتا گزارش کنند.

بین الملل

۵۲ کشته در پی آتش‌سوزی در معدنی در سیبری روسیه

در پی بروز آتش‌سـوزی در معدنی در منطقه سـیبری روسیه، ۵۲ نفر کشته شدند.

به گزارش گروه بین‌الملل خبرگزاری فارس، رسانه‌های روسی خبر دادند که در جریان آتش‌سـوزی در یک معدن زغال سنگ در سیبری، دست کم ۵۲ معدن‌کار و نیروهای امدادگر کشته شدند.

مقام‌های این کشـور پیشـتر گفته بودند که امدادگران اجسـاد ۱۴ نفر را پیدا کرده و جسـتجو برای یافتن ۳۸ مفقود شـده دیگر به دلایل ایمنی متوقف شده است.

وجـود گاز متان انفجاری و همچنین حجم شـدید گازهای سـمی به دلیل بروز آتش‌سـوزی، دلیل توقف عملیات یافتن ۳۸ مفقود شـده اعلام گردیده است.

خبرگزاری تاس و ریانووستی به نقل از نیروهای اورژانس خبر دادند که هیچ شانسی برای زنده یافتن دیگر مفقودان وجود ندارد.

خبرگزاری اینترفاکس نیز به نقل از یک مقام محلی، تعداد قربانیان این حادثه را ۵۲ نفر اعلام کرد.

زمانی که آتش‌سوزی آغاز شـد دود به سرعت فضای معدن را پر کرد، ۲۸۵ نفر در معدن حضور داشتند. نیروهای امدادگر ۲۳۹ معدن کار را نجات دادند که از این تعداد ۴۹ نفر مجروح شده بودند.

«دیمیتری دمشـین» معاون دادسـتان روسـیه به خبرنگاران گفت به احتمال زیاد، آتش سـوزی در پی انفجار گاز متان بوسیله یک جرقه روی داده است.

دست کم ۲۵ کشته و زخمی در پی وقوع انفجاری در پایتخت سومالی

شـاهدان عینی از وقوع بمب گذاری در اطراف مدرسه‌ای در موگادیشو، پایتخت سومالی خبر دادند.

به گزارش باشگاه خبرنگاران جوان، خبرگزاری رویترز به نقل از شاهدان عینی از وقوع بمب گذاری در اطراف مدرسـه موکاسـیر در منطقه تاله در موگادیشو، پایتخت سومالی خبر داد. به گفته منابع پزشکی دانش آموزان و معلمان در میان مجروحان این حادثه دیده می‌شوند.

براساس گزارش رسـانه‌های محلی، حداقل هشت نفر روز پنجشنبه در موگادیشـو، پایتخت سـومالی در مجاورت محل اقامت عبدالقاسم حسن، رئیس جمهور سابق این کشور کشته و ۱۷ نفر دیگر زخمی شدند.

این انفجـار در موگادیشـو روی کاروان ماموریت اتحادیـه آفریقا در سومالی (AMISOM) روی داد. اگرچه هنوز هیچ گروهی مسئولیت این بمب گذاری را بر عهده نگرفته اسـت؛ اما گروه تروریستی الشباب قبلا نیز به چنین اقداماتی در این کشور آفریقایی دست زده بود.

قتل در کانادا به بالاترین میزان طی ۱۵ سال گذشته رسید

بر اسـاس آمارهای رسمی، نرخ قتل در سال ۲۰۲۰ میلادی در کانادا به بالاترین میزان خود طی ۱۵ سال گذشته رسید.

به گزارش گروه بین‌الملل خبرگزاری فارس، نرخ قتل در کانادا طی سال ۲۰۲۰ به بالاترین میزان خود از سال ۲۰۰۵ رسیده است.

همچنین بر اساس آمارها، قرنطینه در این کشور به دلیل ویروس کرونا باعث تشدید استرس در این کشور شده است.

آمار پلیس کانادا برای سال ۲۰۲۰ حاکی از آن است که ۷۴۳ نفر طی این سال کشته شده‌اند. این آمار برای سال ۲۰۱۹، ششصد و هشتاد و هفت نفر گزارش شده است.

نرخ قتل برای سال گذشته میلادی، ۱٫۹۵ درصد به ازای هر ۱۰۰ هزار نفر بوده که بالاترین میزان در ۱۵ سـال گذشته به شمار می‌آید. این آمار برای سال ۲۰۱۹ میلادی، ۱٫۸۳ درصد برای هر ۱۰۰ هزار نفر بوده است.

بالاترین آمار برای سـال ۱۹۹۱ میلادی بوده که ۲٫۶۹ درصد برای هر ۱۰۰ هزار نفر بوده و پس از آن هر سال این آمار کاهش داشته است.

البته این آمار در سـال ۲۰۲۰ در آمریکا بسـیار بالاتر بوده و بر اساس گزارش پلیس فدرال، ۶٫۵ درصد به ازای هر ۱۰۰ هزار نفر بوده است.

تخلیه فرودگاه هلند به دلیل بمب‌گذاری

پلیس نظامی هلند از تخلیه فرودگاه ماسـتریخت آخن در این کشـور به دلیل تهدید به بمب‌گذاری خبر داد.

به گزارش باشـگاه خبرنگاران جوان، خبرگزاری رویترز به نقل از منابع هلندی از تخلیه فرودگاه «ماستریخت آخن» به دلیل تهدید به بمب‌گذاری در روز پنجشنبه خبر داد.

منابـع هلندی نیز با اسـتناد به پلیـس نظامی این کشـور که امنیت مرزها و عبور و مرور مسـافرها را نظارت می‌کنـد، از تخلیه این فرودگاه خبر دادند.

ماه گذشته نیز فرودگاه «استانستد» در لندن، پایتخت انگلیس، به دلیل هشـدار وجود بسته‌ای مشـکوک تخلیه شد. این بسـته سپس در جریان انفجاری کنترل شده از بین رفت و ۱ نفر نیز از سوی پلیس بازداشت شد.

انفجار دو تانکر بنزین در بصره

یـک منبع عراقی از وقوع انفجـاری مهیب در بندر «أم قصر» واقع در استان «بصره» در جنوب این کشور خبر داد.

به گزارش ایسـنا، به نقل از سایت شـبکه خبری روسیا الیوم، این منبع عراقی اعلام کرد، دو تانکر حامل بنزین در بندر «أم قصر» واقع در اسـتان «بصره» در جنوب این کشـور آتش گرفت و در نتیجه این آتش سـوزی انفجار مهیبی به وقوع پیوست.

فارس

جمعه خونین برای ۲ کارگر شهرداری در شیراز

ایرنا: رئیس پلیس راهور استان فارس گفت: بر اثر برخورد سواری پراید با یک دستگاه موتورسیکلت در بولوار مدرس شیراز که دو راکب آن کارگر شهرداری بودند، یک نفر در دم فوت کرد و یک نفر دیگر و راننده پراید نیز مجروح و راهی بیمارستان شدند.

سـرهنگ صادق سلیمی روز جمعه در این باره گفت: ظهر دیروز جمعه ۵ آذرماه ۱۴۰۰ در پی اعلام یک فقره تصادف فوتی در بولوار مدرس شیراز مأموران به همراه عوامل امدادی به محل مورد نظر اعزام شدند.

وی افزود: ماموران پلیس راهور در بررسـی اولیه مشاهده کردند سواری پراید با یک دسـتگاه موتورسـیکلت که راکب و ترک نشـین آن کارگر شهرداری بوده اند به شدت برخورد کرده است.

رئیس پلیس راهور اسـتان با اشاره به اینکه در این حادثه راننده پراید و یکی از سرنشینان موتورسیکلت مجروح و به بیمارستان منتقل شدند، تصریح کرد: دیگر سرنشـین موتور به دلیل شدت جراحات وارده در دم فوت کرد.

سـلیمی با اشاره به اینکه کارشناسان در صحنه حاضر شده و علت وقوع این حادثه را تخطی از سـرعت مطمئنه از سوی راننده پراید اعلام کردند، به شهروندان هشدار داد: استفاده از کلاه ایمنی نقشی گسترده در پیشگیری از تلفات جانی راکبان موتورسیکلت در هنگام تصادف دارد.

اهدای عضو نوجوان زرین دشتی به چهار نفر زندگی دوباره بخشید

چهار بیمار نیازمند با اهدای اعضای بدن نوجوان ۱۷ سـاله زرین دشتی به زندگی لبخند دوباره زدند.

مسـئول انجمن خیریه حمایت از بیماران کلیوی داراب در گفتگو با مهر اظهار کرد: با رضایت خانواده زنده‌یاد محسـن حسـنی شنبدی که بر اثر تصادف با موتورسـیکلت دچار مرگ مغزی شـده بود، اعضای بدن وی به ۴ بیمار نیازمند اهدا شد.

داریوش مؤمن افزود: زنده یاد محسـن حسـنی شنبدی ۱۷ ساله فرزند حمزه ساکن شهر شهرپیر از توابع بخش ایزدخواست شهرستان زرین دشت بود که با رضایت و بزرگ منشـی خانواده وی اعضـای بدن این نوجوان حیات‌بخش زندگی چهار نفر دیگر شد.

وی افزود: کلیه این نوجوان زرین دشـتی به آقایی ۲۹ ساله از کازرون، کلیه و پانکراس وی به آقایی ۵۰ سـاله از یاسـوج، کبد وی نیز به خانمی ۳۲ ساله از همدان و دختر خردسال ۴ ساله دیگری از همدان پیوند زده شد.

رئیس سازمان آتش‌نشانی شیراز: خطر نشت گاز کلر از مخزن آب بولوار چمران رفع شد

ایسـنا: رئیس سازمان آتش‌نشانی شـیراز گفت: خطر انتشار گاز کلر از ایستگاه کلر زنی منبع آب ۴۰۰ لیتری در بولوار چمران توسط آتش نشانان این کلانشهر برطرف شد.

محمدهادی قانع جمعـه ۵ آذر در گفت‌وگو با خبرنگاران بیان کرد: این رویداد سـاعت ۱۷ و ۵۱ دقیقه روز پنجشنبه اطلاع‌رسانی شد و بلافاصله آتش نشـانان ایستگاه ۲۰ از سوی سـتاد فرماندهی این سازمان به محل حادثه در بولوار شهید چمران اعزام شدند.

او افزود: آتش نشـانان بلافاصله با حضور در محل و مشـاهده نشـت شـدید گاز کلر تا شعاع ۱۵۰ متری سـطح زمین، ضمن تخلیه شهروندان از محل به دلیل سـمی و کشـنده بودن این گاز بـا تجهیزات ویژه ایمنی و نجات و دسـتگاه تنفسـی وارد محل نشت گاز شدند و از ادامه نشت گاز جلوگیری کردند.

رئیس سـازمان آتش‌نشانی شیراز عنوان کرد: خوشبختانه در این حادثه به هیچ کس صدمه جانی نرسـید و آتش نشانان پس از رفع آلودگی محیط و برقراری ایمنی، مخزن را برای بررسـی علت حادثه در اختیار سـازمان ذیربط قرار دادند.

دستگیری قاچاقچیان و کشف ۹۵ کیلو حشیش زیر پل

جانشین فرمانده انتظامی استان گفت: با دستگیری ۲ قاچاقچی حرفه‌ای ۹۵ کیلـو و ۵۰۰ گرم حشـیش که زیر یک پل دپو شـده بـود در داراب کشف شد.

سردار یوسف ملک‌زاده در گفت‌وگو با خبرنگار پایگاه خبری پلیس، بیان داشـت: ماموران انتظامی پاسگاه رستاق داراب حین گشت‌زنی و نظارت بر محورهای مواصلاتی در گردنه گدار پنبه به یک سواری پژو ۴۰۵ مشکوک شدند و دستور ایست را صادر کردند.

وی افـزود: ماموران انتظامی پس از طی مسـافتی تعقیـب و گریز با اقدامـات فنی و تخصصی موفق شـدند خودرو پژو را توقیـف و راننده و سرنشین را نیز دستگیر کنند.

جانشـین فرمانده انتظامی اسـتان تصریح کرد: مامـوران با رد زنی و پاکسـازی محل تردد خودرو موفق شدند زیر یک پل ۹۵ کیلو و ۵۰۰ گرم حشیش که دپو شده بود کشف کنند.

سـردار ملک‌زاده خاطر نشان کرد: پس از تشکیل پرونده متهمان برای انجام مراحل قانونی تحویل مراجع قضایی شدند.

کشف کالای قاچاق میلیاردی در خرامه

فرمانده انتظامی خرامه از توقیف یک دستگاه کامیون حامل کالای انواع کالای قاچاق به ارزش ۵ میلیارد ریال خبر داد.

سـرهنگ زمان‌اله کریمی در گفت‌وگو با خبرنگار پایگاه خبری پلیس، بیان داشـت: در راسـتای اجرای طرح برخورد با قاچاق کالا و ارز ماموران انتظامی شهرسـتان خرامه حین گشـت‌زنی در محورهـای مواصلاتی به یک دسـتگاه کامیون حامل بار مشکوک شدند و آن را برای بررسی بیشتر متوقف کردند.

وی عنوان داشت: در بازرسـی از این خودرو انواع کالای قاچاق شامل یک هزار و ۷۹۷ عدد تجهیزات جانبی موبایل، ۲ هزار و ۳۷۳ قلم انواع لوازم آرایشی بهداشتی،۱۱دستگاه آبمیوه‌گیری، ۱۰۱ دستگاه اسپیکر، ۳ دستگاه چرخ خیاطی، ۶۶ دسـتگاه سـاعت هوشـمند، ۲۰۲ قلم دوربین شکاری، عروسک و اسباب بازی خارجی قاچاق کشف شد.

فرمانده انتظامی شهرسـتان خرامه با بیان اینکه در این رابطه یک نفر دستگیر شد، افزود: برابر اعلام کارشناسان مربوطه ارزش محموله مکشوفه ۵ میلیارد ریال برآورد شده است.

کشف تریاک در عملیات مشترک پلیسی

فرمانده انتظامی خرمبید از توقیف سـواری پراید و کشـف ۹۱ کیلو و ۵۰۰ گـرم تریاک در عملیات مشـترک پلیس مبارزه با مـواد مخدر این شهرستان و استان مرکزی خبر داد.

سـرهنگ علی‌اکبر کریمی در گفت‌وگو با خبرنگار پایگاه خبری پلیس، بیان داشـت: در راستای طرح مبارزه با سـوداگران مرگ، ماموران پلیس مبـارزه با مواد مخدر اسـتان مرکزی با اقدامات فنـی و تخصصی مطلع شـدند فردی با یک سـواری پراید در حال انتقال یک محموله تریاک در محور بوانات-شـیراز است که موضوع به صورت ویژه در دستور کار پلیس شهرستان خرمبید قرار گرفت.

وی افزود: ماموران پلیس مبارزه با مواد مخدر شهرستان خرمبید پس از هماهنگـی با مقام قضایی به ایـن محور اعزام و با برپایی تور ایسـت و بازرسی موفق شدند سواری پراید حامل تریاک را شناسایی و دستور ایست صادر کنند.

فرمانده انتظامی خرمبید با بیان اینکه پس از طی مسافتی تعقیب و گریز ماموران موفق شـدند خودرو را توقیف و راننده و سرنشـین را نیز دستگیر کنند، تصریح کرد: در بازرسـی از این سواری ۹۱ کیلو و ۵۰۰ گرم تریاک کشف شد و متهمان برای انجام مراحل قانونی تحویل مراجع قضایی شدند.

کشف کالای قاچاق میلیاردی در کوار

فرمانده انتظامی کوار از توقیف ۳ دسـتگاه خودرو و کشف انواع کالای قاچاق به ارزش ۳ میلیارد و ۱۰۰ میلیون ریال خبر داد.

سرهنگ سـیدرحمان هاشـمی در گفت‌وگو با خبرنگار پایگاه خبری پلیس، بیان کرد: ماموران پلیس آگاهی شهرسـتان کوار هنگام نظارت بر خودروهای عبوری در محورهای مواصلاتی، به ۳ دستگاه خودرو سواری و وانت پراید مظنون شدند و آن را برای بررسی بیشتر متوقف کردند.

وی ادامـه داد: مامـوران موفق شـدند در بازرسـی از ایـن خودروها ۱۰۹ طالقه پارچه، ۶۰ کیلو زنجبیل، ۱۰۰ عدد آناناس، ۳۲۹ کیلو شاه بلوط، ۸۰ عدد اوواکادو خارجی قاچاق و فاقد مدارک قانونی کشف کنند.

فرمانده انتظامی کوار با بیان اینکه در این راسـتا ۳ نفر دسـتگیر و به مرجع قضایی تحویل داده شـد، افزود: ارزش این محموله قاچاق برابر نظر کارشناسان، ۳ میلیارد و ۱۰۰ میلیون ریال برآورد شده است.

دستگیری ۳۴ توزیع کننده مواد مخدر در طرح عملیاتی پلیس کازرون

فرمانـده انتظامی کازرون از دسـتگیری ۳۴ توزیع کننده مواد مخدر در طرح پاکسازی مناطق آلوده در این شهرستان خبر داد.

سرهنگ اسماعیل زراعتیان در گفت‌وگو با خبرنگار پایگاه خبری پلیس، در تشریح این خبر اظهار داشـت: در راستای طرح پاکسازی مناطق آلوده و برخورد قاطع با خرده فروشـان و توزیع کنندگان، ماموران پلیس مبارزه با مواد مخدر بـا اقدامات اطلاعاتی و رصد میدانی طی یک ماه گذشـته ۳۴ نفر از فروشندگان مواد خانمان سوز را شناسایی و پس از هماهنگی با مقام قضایی آنان را طی چند عملیات ضربتی دستگیر کردند.

وی با بیان اینکه در بازرسـی از مخفیگاه متهمان ۱۶ کیلو و ۲۰۰ گرم انواع مواد مخدر سنتی و صنعتی کشف شد، افزود: متهمان پس از تشکیل پرونده جهت انجام مراحل قانونی به مراجع قضایی معرفی شدند.

قاتل خود را معرفی و همدستش نیز دستگیر شد

فرمانده انتظامی شهرسـتان کوهچنار گفت: بـا تلاش و پیگیری‌های مأموران این فرماندهی قاتل خود را به پلیس معرفی و همدستش نیز توسط پلیس دستگیر شد.

سـرهنگ لطف‌اله محمدی در گفت‌وگو با خبرنگار پایگاه خبری پلیس، در تشـریح جزئیات این خبر بیان کرد: در ۱۵ آبان ماه سال جاری با اعلام مرکز فوریت‌های پلیسـی ۱۱۰ مبنی بر وقوع یک فقره درگیری منجر به قتل در یکی از باغ‌های ویلایی در اطراف شهرسـتان کوهچنار، بلافاصله مأموران جهت بررسی موضوع به محل اعزام شدند.

وی افزود: ماموران در بررسـی‌های اولیه و تحقیقات از شـاهدان مطلع شـدند دو نفر ناشناس فردی ۲۳ سـاله را با سلاح سرد به قتل و سریعا از محل متواری شده‌اند.

فرمانده انتظامی شهرسـتان کوهچنار با بیان اینکه ماموران انتظامی با تحقیقات فنی و تخصصی موفق شـدند در کمتر از ۱۵ روز همدست قاتل را با اقدامات فنی و تخصصی دسـتگیر کنند، تصریح کرد: همچنین قاتل ۲۰ ساله که عرصه را بر خود تنگ دیده بود خود را به پلیس معرفی کرد.

سـرهنگ محمدی با بیان اینکه قاتل انگیزه خود را مسـائل شخصی عنـوان کرد، گفت: هر دو متهم برای انجـام مراحل قانونی تحویل مراجع قضایی شدند.

نوشیدنی‌های قاچاق زیر بار پرتقال به مقصد نرسید

فرمانده انتظامی شهرسـتان خرمبید از کشـف محموله کالای قاچاق به ارزش ۴ میلیارد و ۲۰۰ میلیون ریال در بازرسـی از یک دسـتگاه وانت نیسان خبر داد.

سـرهنگ علی‌اکبرکریمی در گفت‌وگو با خبرنگار پایگاه خبری پلیس، بیان داشـت: ماموران انتظامی مسـتقر در ایسـتگاه بازرسی شهید جنتی فـر خرمبید هنگام نظارت بـر خودروهای عبوری به یک دسـتگاه وانت نیسـان حامل بار پرتقال مشـکوک شـدند و آن را برای بررسـی بیشتر متوقف کردند.

وی افزود: ماموران در بازرسـی از این خـودرو ۱۷ هزار و ۴۰۰ قوطی نوشیدنی خارجی قاچاق و فاقد مجوز گمرکی که به طرز ماهرانه ای زیر بار پرتقال جاسازی شده بود را کشف کردند.

فرمانده انتظامی شهرسـتان خرمبید با بیان اینکه ارزش کالای قاچاق کشف شده برابر نظر کارشناسان ۴ میلیارد و ۲۰۰ میلیون ریال برآورد شده اسـت، گفت: یک نفر در این رابطه دسـتگیر و برای انجام مراحل قانونی تحویل مراجع قضایی شد.

کشف خودرو سرقتی و دستگیری سارق کمتراز ۴۸ ساعت در مرودشت

جانشـین انتظامی شهرستان مرودشت از کشف سواری ال۹۰ سرقتی و دستگیری سارق کمتر از ۴۸ سـاعت توسط ماموران کلانتری ۱۱ انقلاب خبر داد.

سرهنگ فرهام عسـکری در گفت‌وگو با خبرنگار پایگاه خبری پلیس، با اعلام ایـن خبر بیان داشـت: ماموران انتظامی کلانتـری ۱۱ انقلاب شهرسـتان مرودشت حین گشـت زنی در حوزه استحفاظی به یک خودرو ال۹۰ مشکوک شدند و با اقدامات فنی و تخصصی آن را توقیف کردند.

وی با بیان اینکه در اسـتعلام اولیه از پلاک مشخص شد خودرو سابقه سـرقت از شهرستان شیراز را دارد، افزود: راننده برای انجام مراحل قانونی به مقر انتظامی انتقال داده شـد و راننده با مشاهده ادله و مستندات پلیس به سرقت خودرو از شیراز اقرار کرد.

تائید صادرات نخل به قطر

محموله‌ها را پس دادند!

به دنبال حواشـــی مربوط به صادرات نخل از ایران به قطر، گمرک ایران ضمن تائید صادرات صورت گرفته اعلام کرد که این محموله‌ها برگشت خورده است.

به گزارش ایســـنا، در مدت اخیر اخبـــار متناقضی در مورد صـــادرات و البته قاچـــاق درخت نخل به قطـــر مطرح و گفته شـــده بود که با توجه به میزبانی قطـــر در جام جهانی ۲۰۲۲، این صادرات، صورت گرفته اســـت، گر چه مســـئولان مربوطه به صراحت در رابطه این موضوع شـــفاف سازی نکردند و اما و اگرهایی وجود داشت ولی آمار گمرک ایران نشان می‌دهد که این صادرات انجام شده است.

صادرات ۶۵۰ تنی در ۷ ماه

طبق توضیحاتی که ارونقـــی – معاون فنی گمرک ایران– به ایســـنا اعلام کرده است در هفت ماهه سال جاری، صادرات قطعی نخـــل و نهال خرما، بیش از ۶۵۰ تـــن بوده که از این میزان، ۶۰۰ تن نخل و مابقی نهال خرما بوده است.

صادرات ۶۰۰ تن در دو ماه گذشته

به گفته وی در فاصله مهر تا آبان امسال در گمرک منطقه ویژه اقتصادی بوشـــهر چهار فقره اظهارنامـــه صادراتی نخل ثبت شـــده که در مجموع ۵۸۸ اصله نخـــل به وزن ۶۰۰ تن به ارزش ۱۳۶.۱ هـــزار دلار و همگی صادرات به مقصد قطر بوده است.

خروج با مجوز وزارت جهاد

این مقام مســـئول در گمرک ایران با اشـــاره به این که در صادرات نخل از گمرک بوشـــهر، با توجه به حساسیت کالای اظهـــاری، قبل از اتمام تشـــریفات گمرکی مســـئولان وزارت جهاد کشـــاورزی استان بوشهر از آن بازدید کرده بودند، گفت: این محموله‌هـــا بعداز اخذ مجوز لازم از جمله قرنطینه نباتی و مجوز سازمان جهاد کشاورزی استان بوشهر و بارگذاری آن در سامانه جامع امور گمرکی صادر شده است.

محموله‌های صادراتی نخل برگشت خورد

اما اعلام ارونقی از این حکایت دارد که نخل‌های صادراتی از ســـوی قطر پذیرفته نشـــده اســـت، وی گفت که با وجود صادرات صورت گرفته تعداد کل نخل‌های صادر شـــده یعنی مجموع ۵۸۸ اصله به قطر، به ایران برگشت خورده است.

معـــاون فنی گمرک یادآور شـــد: بعد از برگشـــت خوردن نخل‌ها، صاحب کالا بار دیگر نســـبت به اظهار این محموله‌ها از محـــل اظهار نامه صادرات برگشـــتی تحـــت عنوان کالای صادرات برگشـــتی اقـــدام و مجددا مجوزهـــای لازم از جمله قرنطینه ســـازمان جهاد کشاورزی استان را اخذ کرده و در حال انجام تشریفات برای ورود به کشور است.

تاکید بر همکاری ایران با فرانسه در زمینه تعاونی‌ها

ایرنـــا: توســـعه زمینه همـــکاری در حوزه تعاونی‌ها با فرانســـه در نشست همکاری‌های اقتصادی دو کشور تاکید شد.

به گزارش روز جمعه ایرنا از وزارت تعاون، کار و رفاه اجتماعی، «ســـید معین هاشمی» مدیرکل توســـعه تعـــاون ایـــن وزارتخانه در نشســـت همکاری های اقتصادی دو کشـــور فرانسه و ایران با اشـــاره به انعقاد تفاهم نامه معاونت امـــور تعاون و شـــورای عالی تعاون فرانســـه در ســـال ۹۵ گفت: پس از کاهش شـــیوع ویروس کرونا در جهان برای اجرای تفاهم نامه و توســـعه روابط بین تعاون‌گران دو کشور آمادگی کامل داریم.

وی افزود: صنعت کشاورزی نقش اساسی و محوری در بخش تعاون ایران دارد.

هاشـــمی با تاکید بـــر ظرفیت های بخش تعاون در ایران گفـــت: با برگزاری وبینارهای تخصصی؛ انتقـــال تجارب موفـــق و برپایی رویداد هـــا و نمایشـــگاه و همچنین پذیرش ســـرمایه گذاری با اولویت صنعت گلخانه ای مـــی تـــوان در مســـیر توســـعه تعاونـــی ها حرکت کرد.

دعوت از سفیر فرانسه برای بازدید از مجموعه های شستا

مشاور مدیرکل امور بین‌الملل وزارت تعاون نیز در این نشست با اشاره به سابقه همکاری مشـــترک شـــرکت های ایرانی و فرانسوی، گفت: متاســـفانه در ســـال های اخیر به دلیل تحریم های ظالمانه، روابط تجاری دو کشور بسیار محدود شـــده، امیدوارم این مذاکرات، ســـرآغاز دوباره گســـترش روابـــط تجاری و اقتصادی ایران و فرانسه باشد.

«هادی مهدوی» با تاکید بر ظرفیت‌های شرکت سرمایه‌گذاری تامین اجتماعی، تصریح کـــرد: به صورت رســـمی از ســـفیر و فعالان اقتصادی و تعاونگران کشـــور فرانســـه برای بازدیـــد حضوری و میدانـــی از هلدینگ‌های زیر مجموعه شـــرکت شســـتا و شرکت های تعاونی ایران دعوت می‌کنیم.

وی با اشـــاره به اینکه شســـتا، بزرگترین مجموعه اقتصادی کشور و این هلدینگ متعلق به سازمان تامین اجتماعی است که ۵۰ درصد جمعیت مردم ایران عضو آن هســـتند، گفت: شســـتا دارای ۸ هلدینـــگ ســـرمایه‌گذاری تولیدی، صنعتی و اقتصادی است.

معاون برنامه ریزی و توسعه شستا نیز در این نشست با بیان اینکه، بزرگ ترین تولیدات کشاورزی به ویژه تولید شیرخام کشور ایران در این هلدینگ قرار دارد، گفت: حجم پروژه‌های فعال شستا در حال حاضر ۲میلیارد دلار است که یک میلیارد و ۲۰۰ میلیون دلار در بخش نفت؛ گاز و پتروشـــیمی ؛۲۰۰میلیون دلار در بخش کشـــاورزی و دامپروری و ۶۰۰ میلیون دلار در بخش دارویی؛ سیمان و معدن در حال سرمایه گذاری است.

«جلال بهارستانی» افزود: شستا در بورس تهران ثبت شـــده و ۱۲ درصد بازار سرمایه را تشکیل می دهد.

وی با اشـــاره به ظرفیت های شستا، آن را بزرگترین مجموعه اقتصادی کشور دانست و افزود: در بخش ســـرمایه گذاری مشترک و انتقال تکنولوژی با شرکت فرانسه، آماده ایجاد و توسعه روابط اقتصادی و تجاری هستیم.

رئیس هیأت وزارت کشـــاورزی فرانســـه نیز در این نشســـت با اشاره به عزم جدی در افزایـــش همکاری‌های اقتصـــادی بین ایران و فرانســـه گفت: با توجه بـــه محدودیت ها و چالش های بـــه وجوده آمده در ســـال های اخیر؛ دنبال راه حل هایی هستیم تا همکاری فرانسه و ایران را در روابط تجاری و اقتصادی گسترش دهیم.

«گروتن» تصریح کرد: با توجه به گسترش پاندمـــی کرونـــا؛ تعاونـــی های فرانســـه در ســـه ویبنار تخصصی انتقـــال تجارب موفق تعاونی در دنیـــا حضور پررنگ داشـــتند و با کاهـــش این بیماری می توانیـــم با معرفی و بسترســـازی روابط بین تعاونگران دو کشور را ارتقاء دهیم.

گروتن با اشاره به شـــهرت و توان بالای تولید دام و شیر در کشور فرانسه گفت: ما در زمینه های سرمایه گذاری و انتقال تکنولوژی؛ صـــادرات دام و اصـــلاح ژنتیـــک در حوزه کشاورزی آماده همکاری با ایران هستیم.

آخرین خبر از تغییر تعرفه‌های گاز

سخنگوی شرکت ملی گاز ایران گفت: بر اساس مصوبه جدید هیات وزیران در خصوص تعرفه گاز بخش خانگی، جدول ۱۲ پلکانی برای تعرفه گاز تعیین شـــده که ۳ پله اول بدون تغییر تعرفه هستند و از پله ۴ تا ۱۲ هر پله ۴۰ درصد به مبلغ گازبها اضافه می شود.

محمد عســـگری در گفت‌وگو با ایسنا، در خصوص آخرین وضعیت تغییر تعرفه‌های گاز، اظهار کرد: در پله اول اگر مشترکان عضو کمیته امداد امام خمینی و یا سازمان بهزیستی باشند، تعرفه گاز آنها رایگان و تعرفه گاز مابقی مشترکان در این ردیف بدون تغییر خواهد بود.

ســـخنگوی شـــرکت ملی گاز با بیان اینکـــه در پله دوازدهـــم مبلغ هـــر مترمکعب گاز به ۱۹۹۵ تومان رســـیده که نسبت به پله اول که ۴۸۳ تومان است حدود ۴ برابر تفاوت دارد، گفت: کشور به ۵ اقلیم تقسیم بندی شده که بر اساس آن در اقلیم یک که برای مناطق سردسیر کشور در نظر گرفته شده شرایط آسانی خواهد داشت.

به گفته عســـگری در اقلیم یک مشـــترکان تا ۵۰۰ متر مکعب مصرف، بدون تغییر تعرفه گاز هســـتند و تعرفه گاز در اقلیم ۲ تا ۴۵۰ مترمکعب مصرف و در اقلیم ۳ تا ۴۰۰ متر مکعب مصرف بدون تغییر خواهد بود.

وی با بیان اینکه ۲۵ درصد مشـــترکان صنعت گاز پرمصرف هستند و قرار شده که از این ماه جرائم ســـنگینی برای آن‌ها اعمال شـــود، اظهار کرد: این طرح به منظور مدیریت مصرف از ماه جاری اجرایی خواهد شد و برای آن نیز دستورالعمل‌هایی تعریف شده است.

سخنگوی شرکت ملی گاز ادامه داد: مصرف گاز بخش خانگی در زمستان پارسال ۶۵۰ میلیون مترمکعـــب در روز بود که رکوردی خارج از عرف بوده، این مقـــدار مصرف، در واقع ۳ یا ۴ برابر مصرف استاندارد جهانی است که نیاز به الگوی مصرف درست را الزامی می‌کند

قیمت دام و علوفه نسبت به سال قبل چقدر تغییر کرده است؟

گزارش های منتشـــر شده از مرکز آمار ایران نشان می دهد که در سه ماهه دوم سال ۱۴۰۰ قیمت یک کیلوگرم گوسفند و بره زنده و گاو پرواری زنده در مقایسه با مدت مشابه سال قبل به ترتیب ۲۹ و ۶۶.۱ درصد گران شده است.

به گزارش ایســـنا، بر اســـاس گزارش های مرکز آمار ایران در تابستان ۱۴۰۰ متوسط قیمت فروش یک کیلوگرم گوسفند و بره زنده در کل کشور ۵۲ هزار و ۵۷۲ تومان بوده که قیمت فروش این محصول نسبت به تابستان ۱۳۹۹، ۲۹ درصد افزایش قیمت داشته است.

همچنین در این بازه زمانی متوسط قیمت فروش یک کیلوگرم گاو پرواری زنده در کل کشور برابر ۵۱ هزار و ۲۹۰ تومان بوده اســـت. که قیمت فروش این محصول نسبت به تابستان ۱۳۹۹، معادل ۶۶.۱ درصد افزایش یافته است.

بر اســـاس این گزارش در سه ماه دوم ســـال ۱۴۰۰ قیمت فروش یک کیلوگرم پشم گوسفند (شســـته نشده) در کل کشور ۸۱۲۲ تومان بوده که قیمت فروش این محصول نسبت به تابستان ۱۳۹۹، معادل ۱۴.۴ درصد افزایش داشته است. همچنین قیمت فروش یک کیلوگرم شیر گوسفند در کل کشور در تابستان ۱۴۰۰، ۱۲هزار و ۹۲۸ تومان و متوسط قیمت فروش یک کیلوگرم شیر گاو در کل کشور ۵۷۵۹ تومان بوده که قیمت فروش این محصولات نسبت به تابستان ۱۳۹۹ به ترتیب ۴۶.۳ درصد و ۱۰۰.۲ درصد افزایش را نشان می دهد.

از آن طـــرف در بخـــش محصـــولات علوفـــه ای در ســـه ماهـــه دوم ۱۴۰۰، قیمت فروش یک کیلوگرم کاه در کل کشـــور برابر ۲۸۲۷ تومان و یک کیلوگرم یونجه نیز ۴۵۴۵ تومان بوده اســـت که قیمت فروش این محصولات نســـبت به تابستان ســـال قبل به ترتیب۲۱۹.۳ درصد و ۹۱.۳ درصد افزایش داشته است.

ترخیص کالاهای اساسی سرعت می گیرد

وزیر اقتصاد با بیان اینکه ترخیص کالاهای اساســـی ســـرعت می‌گیرد، افزود: تشـــریفات گمرکی و ترخیص بیش از یک و نیم میلیون تن کالای اساسی انجام و این اقلام در آستانهٔ خروج از گمرکات کشور قرار دارند.

به گزارش خبرگزاری مهر به نقل از گمرک، سید احسان خاندوزی با بیان این مطلب افزود: بر اساس بررسی‌های صورت گرفته، تشریفات گمرکی و ترخیص بیش از یک و نیم میلیون تن کالای اساسی انجام و این اقلام در آستانهٔ خروج از گمرکات کشور قرار دارند.

وی تصریح کرد: تنها در مدت یک شبانه روز، به ترخیص قطعی و خروج بیش از ۷۷ هزار تن کالای اساسی از گمرک بندر امام خمینی (ره) اقدام شده که این آمار، رکورد جدیدی در ترخیص قطعی و خروج کالاهای اساسی و ضروری به شمار می‌رود.

آگهی

خواهان: ســـیده منصوره ابطحی فرزند سید هدایت الله به آدرس: اســـتهبان- بلوار قائم- کوچه فضیلت ۶- سمت چپ- منزل شخصی کدپستی ۷۴۵۱۸۳۳۴۵۸

خواندگان: علی شکوهیان- بتول کتانی- نرجس احمدیان اصطهباناتی- اسماعیل سرگرم- غلامرضا یاری همگی مجهول المکان

خواسته: افراز پلاک شماره ۵۳۱۸/۲ واقع در بخش ۱۳ فارس استهبان

گردشکار: خواهان درخواستی به طرفیت خواندگان به خواسته فوق به این اداره تقدیم که پس از بررسی محتویات پرونده ثبتی و گزارش شماره ۳۰۷۸ مورخ ۱۴۰۰/۷/۶ کارشناسان این اداره چون جریان ثبتی پلاک خاتمه یافته به شرح ذیل اتخاذ تصمیم می گردد.

تصمیم افراز

چون خانم ســـیده منصوره ابطحی تقاضای افراز پلاک ۵۳۱۸/۲ واقع در بخش ۱۳ فارس اســـتهبان را نموده اند لذا با توجه به گزارش شماره ۴۱۳۴ مورخ ۱۴۰۰/۹/۱ کارشناســـان این اداره و نامه شماره ۴۰۰۰۰۵۴۳۰ مورخ ۱۴۰۰/۸/۱۳ شهرداری اســـتهبان مبنی بر قابلیت افراز در دو قطعه، مشخص گردید اســـامی مالکین مشاعی بدین نحو است: سیده منصوره ابطحی موازی هشت سهم مشاع از ۱۲ سهم سهام ششدانگ- علی شکوهیان موازی یک ســـهم مشاع از ۱۲ سهم سهام ششدانگ- بتول کتانی موازی یک سهم مشـــاع از ۱۲ سهم سهام ششدانگ- نرجس احمدیان اصطهباناتی موازی یک ســـهم مشاع از ۱۲ سهم سهام ششـــدانگ- اسماعیل سرگرم موازی صد و شصت و پنج سیصد و شـــصت و پنجم سهم مشاع از ۱۲ سهم سهام ششدانگ- غلامرضا یاری موازی چهل هفتاد و سوم سهم مشاع از ۱۲ سهم سهام ششدانگ، سپس با توجه به بازدید، معاینه محل توسط کارشناسان این اداره که اعلام نموده اند با توجه به مســـاحت پلاک مذکور (۵۵۲۶ مترمربع) و اینکه پلاک مذکور از یک طرف به کوچه منتهی می گردد و با توجه به تصرفات افرازی متقاضی و مشـــخص نمودن قطعه تصرفاتی خویش از طریق پی کنی و با توجه به ارزش سهامی و انتفاع مالکین مشاعی و لحاظ نمودن ارزش ملک، پلاک مذکور و یکســـان بودن تصرفات متقاضی با سهم خود و نامه شماره ۴۰۰۰۰۵۴۳۰ مورخ ۱۴۰۰/۸/۱۳ شهرداری استهبان مبنی بر قابلیت افراز در دو قطعه، پلاک مذکور قابلیت افراز را دارا می باشد. لذا نقشه افرازی سهام و تصرفات متقاضی توسط نقشه بردار ثبت و ترسیم و با موقعیت محل منطبق و معلوم شد که با مجاورین بی اختلاف است. قطعات افرازی در محدوده سند مالکیت قرار دارد و برابر گواهی دفتر املاک پلاک مذکور در قید رهن و بازداشـــت نمی باشـــد. بنابراین با عنایت به مراتب فوق حدود و مشخصات قطعات افرازی طبق نقشه افرازی به شرح ذیل تعریف می گردد:

۱-ششدانگ یک قطعه زمین، قطعه یک افرازی پلاک شماره ۴۱ فرعی از ۵۳۱۸ اصلی مفروز و مجزی شده از دو فرعی از اصلی مذکور به مساحت (۳۶۸۴) ســـه هزار و ششصد و هشتاد و چهار مترمربع واقع در بخش سیزده فارس اســـتهبان که برابر تصرفات در مالکیت خانم سیده منصوره ابطحی قرار گرفته اســـت با حدود اربعه: شمالا در دو قسمت ذیل به طول ۲۶ متر به دیوار است به پلاک ۵۲۹۴ دوم به طول ۲۴ متر پی است به کوچه شـــرقا: اول به طول ۱۹/۷۸ متر پی است به پلاک ۵۲۹۳/۳۶ دوم در دو قسمت که قسمت دوم شمالی است به طولهای ۱۱/۲۲ متر و ۷/۴۳ متر پی اســـت به پلاک ۵۲۹۳/۵۱ سوم که شمالی است به طول ۵/۷ متر پی است به پلاک ۵۲۹۳/۵۰ چهارم به طول ۳۷/۶۳ متر پی است به پلاک ۵۳۱۸/۲ باقی مانده جنوبا به طول ۵۵/۴۵ متر پی است به کوچه غربا اول به طول ٤ متر پی است به کوچه دوم به طول ۲۸/۶ متر به دیوار است به پلاک ۵۲۹۶/۱ سوم به طول ۸/۸۶ متر پی است به کوچه ۸ متری چهارم در دو قسمت که قسمت دوم جنوبی است به طول ۲۶/۱ متر و ۰/۷۵ متر به دیوار است به پلاک ۵۲۹۶/۳۵ پنجم به طول ۲/۶ متر به دیوار است به پلاک ۱۲۹۶/۳۹ حقوق ارتفاقی ندارد.

۲-ششدانگ یک قطعه زمین، قطعه دو افرازی پلاک شماره ۲ فرعی از ۵۳۱۸ اصلی باقی مانده به مساحت (۱۸۴۲) هزار و هشتصد و چهل و دو متر مربع واقع در بخش سیزده فارس اســـتهبان که برابر تصرفات در مالکیت بقیه مالکین قرار گرفته است با حدود اربعه: شمالا اول به طول ۱۲/۵۶ متر پی اســـت به پلاک ۵۲۹۳/۵ دوم به طول ۱۶/۵ متر پی است به پلاک ۵۲۹۳/٤۹ سوم به طول ٤/۵۳ متر پی است به پلاک ۵۲۹۳/٤۸ چهارم به طول ۸/۷۹ متر پی اســـت به پلاک ۵۲۹۳/۵۲ شرقا به طول ٤۱/۷ متر پی است به پلاک ۵۳۱٤/۳ جنوبا به طول های ۳۹/۶ متر و ۰/۸۵ متر پی است به کوچه غربا به طول ۳۷/۶۳ متر پی است به پلاک ۵۳۱۸/٤۱ حقوق ارتفاقی ندارد.

علی هذا با عنایت به اینکه عملیات افرازی پلاک فوق تا این مرحله به صورت صحیح صورت گرفته است و به گواهی نماینده و نقشه بردار، نقشه و صورتجلسه افرازی در محدوده سند مالکیت اولیه قرار دارد و قطعات افرازی با تصرفات و مساحت هر قطعه مطابقت دارد. لذا ادامه عملیات افرازی بلامانع است و تصمیم به افراز پلاک مذکور صادر می گردد. تصمیم صادره طبق ماده ۲ قانون افراز و فروش املاک مشاع و ماده ۵ آئین نامه قانون مذکور و قانون و آیین نامه افراز و فروش املاک مشـــاع صادر و این تصمیم ظرف مهلت ۱۰ روز از تاریخ ابلاغ قابل اعتراض در محاکم محترم دادگستری شهرستان استهبان می باشد و معترض می بایست ظرف مهلت مقرر مذکور گواهی طرح دعوی از مراجع محترم قضایی اخذ و به این اداره تقدیم نماید در غیر این صورت این اداره پس از گذشت مهلت قانونی برابر مقررات اقدام خواهد کرد.

۸۵۶/م الف

رئیس ثبت اسناد و املاک استهبان
احمد انتظار

آگهی تجدید مناقصه عمومی

شهرداری خرامه

نوبت دوم: ۱۴۰۰/۹/۶

شـــهرداری خرامه در نظر دارد براســـاس مصوبه شـــماره ۵۲-۶ش/۱۴۰۰ به تاریخ ۱۴۰۰/۸/۲۶ شورای اسلامی شهر خرامه نســـبت به خرید مجموعه کامل جایگاه CNG با ظرفیت اســـمی ۱۵۰۰PSI تا مبلغ ۱۰۰/۰۰۰/۰۰۰/۰۰۰ (یکصد میلیارد ریال) شامل کلیه تجهیزات و تأسیسات لازم و مورد نیاز را از طریق شرکتهای مورد تأیید شرکت ملی گاز از طریق مناقصه عمومی اقدام نماید. لذا از کلیه اشـــخاص حقوقی مجاز و دارای صلاحیت در این زمینه دعوت به عمل می آید جهت دریافت اســـناد مناقصه به آدرس شهرستان خرامه بلوار دانشجو روبروی دانشگاه پیام نور خرامه شهرداری خرامه به واحد امور قراردادها مراجعه نمایند.

۱-سایر جزئیات در اسناد مناقصه درج شده است.

۲-مهلت ارسال پیشنهادات از تاریخ آگهی به مدت ده روز می‌باشد.

۳-متقاضیان می بایســـت مبلغ ۵/۰۰۰/۰۰۰/۰۰۰ ریال را به عنوان سپرده شرکت در مناقصه به حساب جاری ۰۱۰۵۶۷۷٤۰۳۰۰۹ شهرداری خرامه نزد بانک ملی شـــعبه خرامه واریز و یا به صورت ضمانت نامه بانکی و یا چک تضمین شده بانکی تهیه و آن را ضمیمه پیشنهادات خود نماید.

٤-چنانچـــه نفرات اول تا ســـوم حاضـــر به انعقاد قـــرارداد نگردند سپرده‌های آنها به نفع شهرداری ضبط خواهد شد.

۵-به پیشـــنهادات مخدوش و مشروط و فاقد سپرده و یا ارائه شده خارج از مهلت مقرر ترتیب اثری داده نخواهد شد.

۶-شهرداری در رد یا قبول یک یا کلیه پیشنهادات مختار است.

۷-علاقه‌مندان می‌توانند جهت کســـب اطلاعات بیشـــتر با شماره ۰۷۱۳۲۷۲۶۱۶٤ یا ۰۹۱۷۸۱۳۷۱۱۹ تماس حاصل فرمایند.

شناسه آگهی: ۱۲۳۰۵۹۹

۵۲۱۳/م الف

امین ا... عوضی پور کشکولی
شهردار خرامه

آگهی مناقصه مرحله اول

شهرداری نوجین

شـــهرداری نوجین در نظر دارد براساس مصوبه شورای اســـلامی شهر نوجین، انجام امورات مربوط به خدمات شـــهری و فضای ســـبز شهری را از طریق مناقصه به یک شـــرکت واجد شرایط به صورت حجمی واگذار نماید لذا از کلیه شـــرکت های دارای صلاحیت دعوت به عمل می آید پس از درج این آگهی جهت تحویل گرفتن اســـناد مناقصه و جزئیات آن و تحویل دادن پیشنهادات به واحد امور قراردادهای شهرداری نوجین مراجعه یا با شماره تلفن ۰۷۱۳۸۷۶۳۲۳۹ تماس حاصل نمایند.

۱-متقاضیان می بایســـت پاکت حاوی فیش واریزی ســـپرده به مبلغ ۴۵۰/۰۰۰/۰۰۰ میلیـــون ریال به شـــماره حســـاب ۰۱۰۶۳۳۲۵۳٤۰۰٤ نزد بانک ملی شـــعبه فراشبند یا ضمانتنامه شـــرکت در مناقصه یا چک تضمین‌شده بانکی و مدارک دال بر صلاحیت و تجربه کاری شرکت و پیشنهادات قیمت خود را حداکثر تا ده روز پس از درج آگهی نوبت دوم در دبیرخانه شهرداری نوجین ثبت و به امور مالی تحویل نمایند. (در قالب پاکتهای الف-ب-ج)

۲-سپرده شرکت در مناقصه نفرات اول و دوم و سوم در صورتی که حاضر به انعقاد قرارداد نشوند به نفع شهرداری نوجین ضبط خواهد شد.

۳-هزینه نشر آگهی به عهده برنده مناقصه می باشد.

٤-ضمنا شهرداری در رد یا قبول یک یا همه پیشنهادات مختار است.

تاریخ درج آگهی نوبت اول: ۱٤۰۰/۹/۶

تاریخ درج آگهی نوبت دوم: ۱٤۰۰/۹/۱۳

آخرین مهلت تحویل پاکات: پایان وقت اداری ۱٤۰۰/۹/۲٤

تاریخ بازگشایی پاکتهای پیشنهادات: ساعت ۱۰ صبح ۱٤۰۰/۹/۲۵

شناسه آگهی: ۱۲۳۰۵۹۷

۵۲۱٤/م الف

روابط عمومی شهرداری و شورای اسلامی شهر نوجین

آگهی مزایده فروش ۵۰ هزار تن مصالح بیس (مزایده ۳-۱۴۰۰)

نوبت اول :۰۶/ ۰۹/ ۱٤۰۰ نوبت دوم :۱۳/ ۰۹/ ۱٤۰۰

شـــهرداری صدرا در نظر دارد مزایده عمومی فروش ۵۰ هزار تن مصالح بیس را طبق برآورد و مشخصات قید شده در اسناد مزایده، از طریق سامانه تدارکات الکترونیکی دولت برگزار نماید کلیه مراحل برگزاری مزایده از دریافت اسناد مزایده تا ارائه پیشنهاد مزایده‌گران و بازگشـــایی پاکت ها از طریق درگاه ســـامانه تدارکات الکترونیکی دولت (ستاد) به آدرس WWW.SETADIRAN.IR انجام خواهد شد و لازم اســـت مزایده گران در صورت عدم عضویت قبلی ، مراحل ثبت نام در ســـایت مذکور و دریافت گواهی امضا الکترونیکی را جهت شرکت در مزایده محقق سازند.

۱ - برآورد اولیه کل: طبق نرخنامه مصوب انجمن شن و ماسه شهرستان شیراز ٤۰،۰۰۰،۰۰۰،۰۰۰ ریال می باشد.

۲ - مبلغ تضمین شـــرکت در مزایده ۲،۰۰۰،۰۰۰،۰۰۰ ریال می باشـــد که به صورت ضمانت نامه بانکی با اعتبار حداقل ۳ ماهه یا فیش واریزی نقدی به حســـاب ۱۰۰۸۳۰۶۷۰۰۸۸ بانک شهر شعبه صدرا به نام سپرده شهرداری صدرا باشد.

۳ - مبلغ خرید اوراق مزایده ۱،۵۰۰،۰۰۰ ریال به حساب ۱۰۰۸۰۵۸۹۱٤۱۲ نزد بانک شهر در سامانه ستاد ایران می باشد.

٤ - سپرده نفرات اول ، دوم در صورتی که حاضر به انعقاد قرارداد نشوند به نفع شهرداری ضبط خواهد شد.

۵ - هزینه درج آگهی نوبت اول و دوم بر عهده برنده مزایده می باشد.

۶ - شهرداری در رد یا قبول یک یا کلیه پیشنهادات مختار خواهد بود.

۷ - سایر شرایط و جزئیات در اسناد مزایده مندرج است.

۸ - تاریخ انتشار مزایده درسامانه تدارکات الکترونیکی دولت روز شنبه تاریخ ۱٤۰۰/۰۹/۰۶ می باشد.

۹ - آخرین زمان مهلت دریافت اسناد مزایده از سایت تا ساعت ۱۹ عصر روز شنبه مورخ ۱۳/ ۰۹/ ۱٤۰۰ می باشد .

۱۰ - آخرین زمان مهلت ارائه پیشنهادات و ثبت اسناد و مدارک در سامانه تا ساعت۱۹ روز دوشنبه مورخ ۱٤۰۰/۰۹/۲۲می باشد.

۱۱ - زمان بازگشایی پاکت ها ساعت ۱۱ صبح روز سه شنبه مورخ ۲۳/ ۰۹/ ۱٤۰۰ می باشد.

متقاضیان می بایست مدارک مربوط به پاکتهای الف – ب – ج در سامانه بارگذاری نمایند، شهرداری طبق قانون از دریافت حضوری پاکات معذور می باشد و فقط اصل ضمانت نامه را پس از بارگذاری در سایت (پاکت الف) به صورت فیزیکی تا ساعت ۱۰ صبح روزسه شنبه مورخ ۲۳/ ۰۹/ ۱٤۰۰ در پاکت سربسته و با درج کامل مشـــخصات شرکت و شماره تماس به واحد حراست شهرداری صدرا به آدرس زیر تحویل نمایند. آدرس : استان فارس – شهر صدرا – بلوار پاسداران ساختمان مرکزی شهرداری صدرا-کدپستی۷۱۹۹٤۳۳۸۶۹ شماره تماس ۳۶٤۱۰۳۳٤-۰۷۱ واحد قراردادها اطلاعات تماس سامانه ستاد جهت انجام مراحل عضویت در سامانه: مرکز تماس: ٤۱۹۳٤-۰۲۱ دفتر ثبت نا م: ۸۸۹۶۹۷۳۷-۸۵۱۹۳۷۶۸

شناسه آگهی: ۱۲۲۸۸۳۹

بهزاد پرنیان
شهردار صدرا

آگهی مناقصه عمومی
۱۴۰۰-۹۱۹

نوبت اول: ۱٤۰۰/۰۹/۰٤ روزنامه نیم‌نگاه

نوبت دوم: ۱٤۰۰/۰۹/۰۶ روزنامه عصرمردم

شـــهرداری شـــیراز (منطقه یـــک) در نظر دارد لوله‌گذاری فاز ۱ بلوار بعثت حدفاصل کوچه ۲۶ و٤۳ الی بلوار استقلال هر دو ضلع از طریق مناقصه عمومی به پیمانکار واجد شـــرایط واگذار نماید. لذا از کلیه پیمانکاران دارای شرایط ذیل دعوت بعمل می آید.

اشـــخاص حقوقی دارای حداقل رتبه ۵ در رشته آب از سازمان برنامه و بودجه یا اشـــخاص حقوقی دارای حداقل رتبه ۵ در رشـــته ابنیه از سازمان برنامه و بودجه

با توجه به موارد ذیل جهت اخذ اســـناد مناقصه به آدرس: شـــیراز – چهـــارراه خلدبرین – جنب پارک خلدبرین – شـــهرداری منطقه یک مراجعه نمایند. ضمنا در صورت نیاز به اطلاعات بیشـــتر شماره تلفن: ۰۷۱۳۶٤۷۶۰۶٤ آماده پاسخ گویی می‌باشد.

▫ مبلغ برآورد: ۱۸،٤۵٤،۱۸۸،۶۶۲ ریال

▫ مدت قرارداد : ۳ ماه

▫ محل انجام کار: بلوار بعثت

▫ مبلغ تضمین شرکت در مناقصه ۹۲۳،۰۰۰،۰۰۰ ریال بصورت ضمانت‌نامه بانکی یا فیش واریزی نقدی بحساب سپرده بانک شهر شعبه ملاصدرا شماره حساب ۱۰۰۲۳۸۶۰۱۸ بنام شهرداری منطقه یک شیراز برندگان اول و دوم مناقصه هرگاه حاضر به انعقاد قرارداد نشوند سپرده آنان به ترتیب ضبط خواهد شد.

▫ در زمـــان انعقاد قرارداد ۵ درصد مبلغ پیشـــنهادی بعنوان ضمانت حسن اجرای تعهدات بصورت ضمانت نامه بانکی اخذ می گردد.

▫ جهت اخذ اسناد مناقصه با مراجعه حضوری و ارائه معرفی نامه معتبر، کارت شناســـایی به آدرس: (شیراز – چهارراه خلدبرین – جنب پارک خلدبرین – شهرداری منطقه یک) اقدام گردد.

▫ آخرین مهلت تســـلیم پیشنهادات : ساعت ۱٤:۱۵ روز سه شنبه مورخ ۱٤۰۰/۰۹/۱۶ بـــه آدرس شـــیراز – چهارراه خلدبریـــن – جنب پارک خلدبرین – شهرداری منطقه یک می باشد.

▫ تاریخ بازگشایی پاکات: روز چهارشنبه ساعت ۱۳:۰۰ مورخ ۱٤۰۰/۰۹/۱۷ در محل شیراز چهارراه خلدبرین، اداره کل حقوقی شهرداری شیراز می‌باشد.

▫ مدت اعتبار پیشنهادها ۳ ماه می باشد.

▫ هیچگونه وجهی بابت پیش پرداخت به این پروژه تعلق نمی‌گیرد.

▫ تعدیل آحاد بها براســـاس بخشـــنامه شـــماره ۱۰۱/۱۷۳۰۷۳ مورخ ۸۲/۹/۱۵ سازمان برنامه و بودجه پرداخت خواهد شد. شاخص مبنای پیمان سه ماهه دوم سال ۱٤۰۰ می باشد.

▫ بدیهی است هزینه آگهی بعهده برنده مناقصه خواهد بود.

▫ شهرداری در رد یک یا تمام پیشنهادها مختار می‌باشد در اینصورت سپرده ها مسترد می گردد.

▫ شـــرکت در مناقصه ودادن پیشنهاد به منزله قبول شروط و تکالیف شهرداری موضوع ماده ۱۰ آئین نامه معاملات شهرداری می باشد.

▫ سایر اطلاعات و جزئیات مربوط به مناقصه در اسناد مناقصه مندرج است.

▫ آگهـــی و اطلاعـــات مربـــوط بـــه مناقصـــه از طریـــق ســـایت https://portal.shiraz.ir قابل مشاهده می باشد.

▫ کلیه شـــرکت کنندگان در مناقصه موظف به ثبت نام در ســـامانه VENDOR.SHIRAZ.IR می باشند.

شناسه آگهی: ۱۲۲۸٤۷۲

اداره کل ارتباطات و امور بین الملل شهرداری شیراز

سرمربی تیم فجر:

زمین حافظیه به درد مسابقات دسته سوم هم نمی خورد

ایرنا: سرمربی تیم فوتبال فجرشهید سپاسی شیراز با بیان اینکه زمین ورزشگاه حافظیه شیراز به درد مسابقات دسته سوم هم نمی خورد، گفت: ناگزیریم در این زمین بازی کنیم تا زمانی که ورزشگاه پارس مهیا می شود.

علی اصغرکلانتری روز جمعه در مصاحبه با خبرنگار ایرنا افزود: برای تمام استان هایی که تیم در لیگ برتر دارند همه بسیج می شوند و به آنها کمک می کنند اما در شیراز اینگونه نیست و زمین حافظیه برای یک جلسه تمرین پیش از بازی با سپاهان که به آن عادت کنیم به سختی دراختیارمان قرار دادند که جای تعجب دارد.

وی اضافه کرد: ۲ روز پیش از بازی با سپاهان به هیات فوتبال و اداره کل ورزش و جوانان شیراز در خواست دادیم که یک جلسه تمرین در حافظیه انجام دهیم در حالی که بازیکنان آماده حضور برای تمرین بودند مسئولان اجازه ندادند و با کلی چانه زنی سرانجام نیمی از زمین را در اختیارمان گذاشتند اما این پایان ماجرا نبود.

کلانتری اضافه کرد: جای تعجب دارد که رییس کمیته مسابقات سازمان لیگ برتر فدراسیون فوتبال با باشگاه فجر تماس گرفتند و گفتند که زمین ورزشگاه حافظیه عالی بوده اما بازیکنان فجر در آن تمرین کردند و خراب شده است، حال این پرسش مطرح می شود که این چه چمنی است که برای یک جلسه تمرین پیش از بازی و آن هم در نیمی از زمین، خراب می شود؟

کی بود کی بود من نبودم

کلانتری گفت: برای پیگیری اینکه چه کسی به مسئول سازمان لیگ تماس گرفته و گفته بازیکنان تیم فجر زمین عالی حافظیه را خراب کردند، با اداره کل، هیات فوتبال استان و شیراز تماس گرفتیم اما آنها همه اظهار بی اطلاعی می کردند و یادم به بازی دوران کودکی "کی بود کی بود من نبودم"، افتاد.

سرمربی تیم فجر تاکید کرد: زمین ورزشگاه حافظیه در نخستین بازی که برابر تیم گل گهر سیرجان داشتیم با انتقاد شدید مربی این تیم روبرو شد و سپس مربیان استقلال تهران و سپاهان نیز اعتراض کردند از این رو نمی شود با یک جلسه تمرین ما پیش از دیدار با سپاهان زمین عالی به گفته آنها، خراب شود.

کلانتری افزود: سرمربی تیم سپاهان در کنفرانس خبری اعلام کرد ما فیلم بازی های تیم فجر برابر صنعت نفت آبادان و پیکان تهران را دیدیم آنها روی زمین بازی مالکانه را خوب انجام می دادند و برای همین نمی توانند در زمین حافظیه بازی روان خود را دنبال کنند.

وی گفت: نمی توانیم و اینقدر هم بودجه نداریم که بخواهیم برای انجام بازی های خانگی به استانی که چمن مناسبی دارد، برویم از این رو ناگزیر هستیم در این زمین بازی کنیم و این حق را داریم که یک جلسه در زمین محل مسابقه تمرین کنیم.

ورزشگاه حافظیه برای مسابقات لیگ برتر تایید شد

یکم ابان ماه ۱۴۰۰ بود که رئیس هیات فوتبال فارس به خبرنگار ایرنا گفت: سازمان لیگ فدراسیون فوتبال ورزشگاه حافظیه شیراز را برای بازی‌های لیگ برتر تایید کرد و دیدار تیم‌های فجر شهید سپاسی شیراز و گل گهر سیرجان در هفته دوم رقابت‌های فوتبال برتر ایران در این ورزشگاه برگزار می‌شود.

غلامعلی هنرپیشه، افزود: با توجه به زمان کمی که داشتیم مدیرکل ورزش و جوانان پای کار آمد و حاصل آن تایید این ورزشگاه برای انجام بازی های لیگ برتر بود.

وی ادامه داد: مشکل چمن، رختکن ها، اتاق کنفرانس، اتاق داوران، اسکوربورد ورزشگاه حل شد و خوشحالیم از اینکه تیم فجر در شیراز میزبانی می کند.

مسئول سازمان لیگ پاسخ نداد

خبرنگار ایرنا برای ادعای سر مربی تیم فجر در مورد خراب کردن زمین حافظیه با سهیل مهدی مسئول کمیته مسابقات سازمان لیگ برتر فدراسیون فوتبال تماس گرفت اما پاسخی دریافت نکرد.

به گزارش ایرنا، سالهاست که شیراز زمین چمن مناسبی ندارد و همیشه با انتقاد مربیان تیم ها روبرو بوده است طی این سال ها ورزشگاه حافظیه زیر سازی و زه کشی شده است و میلیاردها تومان خرج زیرساخت آن شده اما اینکه چمن آن خراب می شود یک جای کار مشکل دارد در حالی که شیراز به شهر گل و بلبل شهرت دارد که هوای بسیار مناسب در چهار فصل دارد.

پس از افتتاح ورزشگاه پارس تاکنون سه بار چمن آن سبز شده اما

همچنین پس از افتتاح ورزشگاه ۵۰ هزار نفری پارس شیراز در فروردین ماه سال ۹۶ که شرکت توسعه و تجهیز وزارت ورزش مجری آن بود پس از انجام چند بازی زمین آن خراب شد و با انتقاد تیم های دسته یکی روبرو شد.

هم اینک چمن ورزشگاه پارس برای سومین باراست که اساسی بازسازی شده و گفته می شود چمن آن سبز شده است اما این پرسش مطرح می شود که آیا این چمن آن هم در شهر گل و بلبل دیگر زرد و ناهموار نخواهد شد؟.

باید منتظر ماند و دید زمین چمن ورزشگاه پارس که گفته می شود دیماه ۱۴۰۰ آماده بهره برداری و انجام مسابقه است آیا اتفاق می افتد؟ آیا سرانجام شیراز پس از سال ها صاحب یک زمین چمن مناسب می شود که دیگر هیچ بهانه برای تیم ها باقی نگذارد هر چند زمین صاف و یکدست در کیفیت بازی تیم ها اثر مطلوبی دارد.

با پایان یافتن هفته ششم در جدول رده بندی تیم سپاهان اصفهان با ۱۳، امتیاز در صدر ایستاد، تیم های آلومینیوم اراک و استقلال تهران هم با ۱۲ امتیاز به ترتیب دوم و سوم هستند.

تیم فجر سپاسی با هفت امتیاز در رده یازدهم است.

فجری‌ها درهفته هفتم این رقابت ها سه شنبه نهم آذر در مشهد به مصاف تیم پدیده این شهر می روندکه از ورزشگاه و زمین چمن مناسبی همچون ورزشگاه ثامن مشهد برخوردار هستند.

در رقابت های فوتبال دوره ۲۱ لیگ برتر جام خلیج فارس ۱۶ تیم شرکت دارند و پس از انجام ۳۰ بازی تیم قهرمان این دوره مشخص خواهد شد و ۲ تیم انتهای جدول هم راهی دسته یک می شوند.

سرمربی تیم پارس آرا شیراز:
نیاز به سالن تمرین و امکانات بیشتر داریم

ایرنا: سرمربی تیم فوتسال بانوان پارس آرا شیراز با بیان اینکه در شهر خودمان غریب هستیم، اعلام کرد: یک روز قبل از بازی با پیکان در کلانشهر شیراز دنبال سالن بودیم، تیم برای تمرین نیاز به سالن و امکانات بیشتر دارد.

ستاره زارع روز جمعه پس از شکست تیمش مقابل تیم پیکان صدرنشین در مصاحبه با خبرنگار ایرنا، اظهار داشت: تیم ما فوق العاده جوان و بومی است، یک برنامه سه ساله در باشگاه داریم و هدف این است که روی جوان ها سرمایه گذاری کنیم تا در سال های آینده از آنها بهره ببریم.

وی در مورد تیم پیکان هم گفت: آنها از اول فصل مدعی قهرمانی بودند و شایسته این عنوان هم هستند و برابر ما هم با تمام قوا بازی کردند ما نیمه نخست بهتر بازی کردیم و تنها یک گل آن هم از روی اشتباه فردی دریافت کردیم.

زارع ادامه داد: نیمه دوم متاسفانه بعد از پنالتی که برای حریف گرفته شد، فکر می کنم جای بازبینی و کارشناسی دارد، تمرکز بازیکنانم از دست رفت و گل های بیشتری دریافت کردیم ضمن اینکه یکی از بازیکنان تاثیرگذار ما مصدوم بود و به این بازی نرسید و یک بازیکن دیگر هم سرما خورده بود برای همین هم دستمان برای تعویض بسته بود.

سرمربی تیم پارس آرا افزود: از اول فصل هم می دانستیم که شرایط خیلی سختی داریم، با احترام به تمام تیم ها اما واقعا گروه ما با گروه یک اصلا قابل مقایسه نیست و از هفت تیم حاضر در این گروه، چهار تیم مدعی قهرمانی با داشتن بازیکنان ملی پوش و با کیفیت هستند.

زارع اضافه کرد: البته از شرایط ناراضی نیستم زیرا برای محک بازیکنان جوان موقعیت خیلی بهتری داریم که باید در کسب نتایج بدست آمده لحاظ شود، به هر صورت تمام تلاش و هدفمان این است که در هر بازی با برطرف کردن ایرادها، بازی بهتری ارائه دهیم.

انتظار از مسئولان استان

وی گفت: انتظار داریم مسئولان استان و اداره کل ورزش و جوانان در این شرایط سخت اقتصادی از بخش خصوصی که تیم های فوتسال بانوان را تحت پوشش دارند، حمایت کنند.

زارع گفت: زمانی که می بینیم تیم هایی همچون سایپا تهران و نامی نو اصفهان که شرکت های بزرگ و پولداری هستند از حضور در مسابقات انصراف می دهند اما تیم ما با کمبودهای زیادی که دارد سعی در حفظ این سرمایه برای دختران جوان این استان دارد، برای همین هم انتظار حمایت داریم.

دیدار تیم های پارس آرا شیراز و پیکان تهران در هفته پنجم مسابقات فوتسال برتر بانوان، دیروز جمعه در سالن دانشگاه شیراز با نتیجه ۶ بر صفر به سود پیکان تهران پایان یافت و این تیم همچنان با پنج بُرد جای خود را در صدر جدول محکم کرد.

نسیمه غلامی ۲ بار دروازه تیم پارس آرا را باز کرد و یاسمن پاکجو، زیبا افروغ، دیانا نوروزی و سپیده زرین راد هم دیگر گل های پیکان را به ثمر رساندند.

در پایان هفته پنجم و در گروه دوم تیم پیکان با ۱۵ امتیاز در صدر جدول قرار دارد و تیم پارس آرا هم با سه امتیاز در رده ششم جدول هفت تیمی حضور دارد.

در گروه دوم این مسابقات تیم های نصر فردیس کرج، پیکان تهران، ملی حفاری اهواز، مس رفسنجان، کیمیای اسفرین، پارس آرا شیراز و هیات اصفهان قرار دارند.

تیم صنعت فجر شیراز دیگر نماینده فارس در لیگ برتر فوتسال در گروه یک قرار دارد.

در رقابت های فوتبال برتر بانوان ۱۴ تیم شرکت دارند و در ۲ گروه به صورت دوره ای با هم بازی خواهند کرد و در پایان مرحله گروهی چهار تیم از هر گروه به مرحله بعد برای تعیین تیم قهرمان راه می یابند.

مدیر کل ورزش و جوانان فارس:

استفاده حداکثری هیات کاراته از ظرفیت ها موجب بروز موفقیت ها در این رشته ورزشی شده است

مدیر کل ورزش و جوانان فارس گفت: کاراته دارای ظرفیت های بسیاری در درون خود است و هم افزایی ایجاد شده در کنار بهره مندی از تمامی ظرفیت ها موجب شده این رشته ورزشی عملکردی مطلوب توام با افتخار آفرینی را از خود به نمایش بگذارد.

به گزارش پایگاه خبری و تحلیلی ورزش پارس، به نقل از روابط عمومی هیات کاراته استان فارس؛ عباس حاجی زاده در آیین تجلیل از عملکرد هیات کاراته استان فارس، افزود: کاراته از منظر اداره کل ورزش و جوانان یک رشته دو بعدی است که در هر دو بخش همگانی و قهرمانی در زمره هیات هایی است که در اولویت طرح آمایش مجموعه ورزش استان قرار دارد.

وی ضمن اشاره به پیگیری ساخت خانه اختصاصی کاراته در ورزشگاه پارس خاطر نشان کرد: سیاست اداره کل ورزش و جوانان در توسعه فضاهای اختصاصی برای رشته هایی است که در طرح آمایش سرزمینی و ورزشی در اولویت هستند و سعی داریم با این رویکرد زیرساخت های مد نظر رشته های مختلف از جمله کاراته را فراهم آوریم.

مدیر کل ورزش و جوانان فارس با تاکید بر حفظ همدلی و هم افزایی ایجاد شده در کاراته استان تصریح کرد: وقتی به چینش اعضای هیات رئیسه کاراته استان نگاهی می اندازیم متوجه می شویم نفراتی در این بخش حضور دارند که سابقه مدیریت در راس هیات در گذشته یا هیات های دیگر را دارند و بهره مندی از همین تجربیات موجبات رشد و توسعه کاراته را در سراسر استان بوجود آورده است که جای تقدیر دارد.

عباس حاجی زاده از روسای هیات های استانی به عنوان ایثارگران امروز عرصه ورزش نام برد و خاطر نشان کرد: قدردانی از روسای هیات های ورزشی کمترین کاری است که در حق این عزیزان می‌توانیم انجام دهیم.

محسن سالاری معاون توسعه ورزش اداره کل ورزش و جوانان فارس نیز طی سخنانی اظهار داشت: روند رو به رشدی را در تمامی ابعاد برای کاراته در آینده متصور هستیم و همواره شاهد درخشش این رشته ورزشی در عرصه های مختلف بوده ایم.

وی با اشاره به وجود نقصان در امر مدیریت گفت: قطعا موفقیت های کاراته در این مدت دور از چشم مسوولان نبوده اما این به منزله نبود کاستی ها نیست.

سالاری در بخش دیگری از سخنان خود به سابقه پنجاه ساله فعالیت کاراته در استان فارس اشاره کرد و تصریح نمود: پس از تهران این رشته ورزشی در استان فارس فعالیت خود را آغاز نمود و طی این سال ها قطار کاراته استان هرگز از حرکت نایستاده و همواره شاهد افتخار آفرینی جامعه کاراته بوده ایم.

احمد مبارکی رئیس هیات کاراته استان فارس نیز در ادامه این آئین اظهار داشت: با وجود مشکلات فراوان اقدامات بسیار ارزشمندی برای توسعه کاراته در استان فارس با حمایت های مجموعه اداره کل ورزش و جوانان، فدراسیون کاراته و در سایه همراهی خانواده بزرگ کاراته در استان صورت پذیرفته است.

وی به افتتاح خانه های کاراته در سطح شهرستان ها اشاره کرد و گفت: تحقق این مهم در سایه همراهی روسای ادارات شهرستان ها صورت پذیرفته که جای تقدیر دارد.

مبارکی خود را خدمتگذار جامعه کاراته خواند و بیان داشت: دست تمامی ارکان این رشته ورزشی اهم از پیشکسوتان، مربیان، داوران و قهرمانان را به گرمی می‌فشارم و پذیرای نقطه نظرات صاحبنظران برای بهبود کیفیت خدمات در تمامی ابعاد هستم.

گفتنی است این آئین به همت اعضای هیات رئیسه کاراته استان در جهت تقدیر و قدردانی از زحمات احمد مبارکی رئیس هیات کاراته استان برگزار شد و در خاتمه با تقدیم هدایایی از زحمات رئیس هیات کاراته استان تجلیل به عمل آمد.

باشگاه فجر شهید سپاسی شیراز به گل‌های تیم سپاهان اعتراض کرد

ایرنا: باشگاه فجر شهید سپاسی شیراز با ارسال نامه ای به همراه فیلم صحنه های بازی به کمیته داوران فدراسیون فوتبال نسبت به ۲ گل به ثمررسیده توسط سپاهان اصفهان در هفته ششم لیگ برتر اعتراض کرد.

مدیر رسانه باشگاه فجرشهید سپاسی شیراز پنجشنبه در مصاحبه با خبرنگار ایرنا گفت: در صحنه اول که داور وسط خطا تشخیص نداد و کمک داور خطا اعلام کرد، همان توپ ارسالی وارد دروازه فجرسپاسی شد، در حالی که خطا نبود.

حسین عمادی ادامه داد: همچنین در صحنه دیگری که منجر به گل دوم سپاهان شد، خطای محرز بازیکن حریف که پس از آن دستان خود را بالا گرفت، روی حسین مهربان بازیکنان فجر گرفته نشد و همان توپ تبدیل به ضد حمله و گل دوم شد در حالی که بازیکنان ما منتظر اعلام خطا از سوی داور بودند.

حق باشگاه فجر ضایع نشود

عمادی تاکید کرد: این بازی تمام شد و ما شکست را پذیرا شدیم اما این همه اشتباه داوری علیه یک تیم در چند بازی ابتدایی لیگ جای پرسش دارد و درست نیست که حق یک باشگاه و یک شهر ضایع شود.

مدیر رسانه ای باشگاه فجر شهید سپاسی شیراز افزود: قضاوت این صحنه ها را به مردم و کارشناسان داوری واگذار می کنیم.

درخشش بانوان فارس در مسابقات پومسه ناشنوایان جهان

سه بانوی تکواندو کار استان فارس، در رقابت‌های جهانی پومسه ناشنوایان، موفق به کسب عنوان قهرمانی جهان شدند.

آرش فدعم سرپرست هیأت تکواندو استان فارس در مورد موفقیت بانوان پومسه کار فارس در رقابت‌های جهانی ناشنوایان در گفتگو با خبرنگار مهر اظهار داشت: در این رقابت‌ها خانم مریم خدابنده در بخش پومسه انفرادی رقابت‌های تکواندو ناشنوایان ۲۰۲۱ جهان موفق به کسب عنوان قهرمانی و نشان طلای جهان شد و عنوان برترین ورزشکار را نیز به خود اختصاص داد که این افتخار بزرگ را باید به خانواده بزرگ تکواندو استان فارس تبریک گفت.

سرپرست هیأت تکواندو فارس در ادامه افزود: در بخش تیمی پومسه رقابت‌های جهانی ناشنوایان نیز تیم مریم خدابنده، زهرا ابراهیمی و فاطمه زارع که هر سه از ورزشکاران مستعد استان فارس هستند، موفق به کسب عنوان قهرمانی و مدال طلای جهان شدند.

فدعم همچنین بیان داشت: با درخشش بانوان استان فارس در این رقابت‌ها، تیم ملی کشورمان نیز عنوان قهرمانی جهان را بدست آورد.

تیم والیبال ساحلی ایران فینالیست آسیا شد

ایرنا: تیم ملی والیبال ساحلی ایران با شکست قزاقستان به دیدار نهایی رقابت‌های قهرمانی مردان آسیا صعود کرد.

به گزارش ایرنا؛ مرحله نیمه‌نهایی رقابت‌های والیبال ساحلی قهرمانی مردان آسیا دیروز (جمعه) با دو دیدار در پوکت تایلند پیگیری شد.

تیم ملی والیبال ساحلی ایران (بهمن سالمی و ابوالحسن خاکی‌زاده) در این مرحله به مصاف تیم قدرتمند قزاقستان رفت و دو بر صفر این تیم را شکست داد. ملی‌پوشان ایران با اقتدار و با امتیازهای ۲۱ بر ۱۲ و ۲۱ بر ۱۴ قزاقستان را شکست دادند و به دیدار نهایی راه‌یافتند.

تیم ملی والیبال ساحلی ایران در دیدار نهایی این رقابت‌ها امروز به مصاف استرالیا (بورنت پاول و مایکل کریستوفر) می‌رود. سایت کنفدراسیون والیبال آسیا در گزارشی از این رقابت‌ها، از تیم سالمی و خاکی‌زاده به عنوان تیمی مدعی نام برد که دو بازیکن با تجربه و جوان در کنار هم به هماهنگی بسیار خوبی دست یافتند. AVC در این گزارش به افتخارات بهمن سالمی به عنوان بازیکن با تجربه در سال‌های اخیر اشاره کرد و از ابوالحسن خاکی‌زاده نیز به عنوان بازیکن شگفت‌انگیز که در رقابت‌های زیر ۱۹ و ۲۱ سال آسیا ۲۰۲۱ قهرمان شده است، یاد کرد.

مازیار هوشمند و آرش رامسری مربیان تیم‌های ملی و توفیق کابلی سرپرست کمیته ساحلی، ملی‌پوشان ایران را در این رقابت‌ها همراهی می‌کنند.

نایب قهرمانی مرکز آموزش مکانیزه نزاجا شیراز در مسابقات فوتسال

مرکز آموزش علوم و فنون مکانیزه نزاجا شیراز نایب قهرمان مسابقات فوتسال قهرمانی نیروی زمینی شد.

به گزارش پایگاه خبری و تحلیلی ورزش پارس، مجتبی مولایی مسئول کمیته فعالیت بدنی ورزش همگانی نیروهای مسلح استان فارس گفت: مسابقات فوتسال قهرمانی نیروی زمینی محوری ارتش جمهوری اسلامی ایران در استان خراسان رضوی مشهد مقدس به میزبانی پشتیبانی منطقه ۵ با شرکت ۱۶ تیم از سراسر کشور برگزار شد که با نایب قهرمانی تیم مرکز آموزش علوم و فنون مکانیزه نزاجا شیراز به پایان رسید.

سرتیپ۲ ابوالقاسم رضایی فرمانده ارشد نظامی ارتش در استان فارس و کهگیلویه و بویراحمد و مرکز آموزش علوم و فنون مکانیزه نزاجا نیز اظهار کرد: تربیت بدنی نزاجا همه ساله برابر تقویم ورزشی مسابقات را در ۲۵ رشته برگزار می کند.

وی افزود: مسابقات فوتسال قهرمانی نزاجا نیز به میزبانی پشتیبانی منطقه پنج مشهد با حضور ۱۶ تیم از یگان‌های ارتش، تیم فوتسال مرکز آموزش علوم و فنون شیراز، مرکز آموزش آموزش ۰۶ تهران، بهداشت و درمان نزاجا، تیپ ۴۱، پشتیبانی منطقه ۵ مشهد ، مرکز آموزش ۰۲ تهران، مرکز آموزش توپخانه اصفهان، تیپ ۳۵.، مرکز آموزش ۰۵ قرارگاه جنوب شرق، پهپاد، تیپ ۱۷۷مشهد، گروه ۹۹ تهران، مرکز آموزش ۰۴ بیرجند، هوانیروز و تیپ ۷۱ به استعداد ۱۸۲ ورزشکار در چهار گروه چهارتیمی برگزار شد.

وی افزود: پس از پایان بازی‌های مقدماتی مرکز آموزش علوم و فنون شیراز ، مرکز آموزش توپخانه اصفهان،گروه ۹۹ تهران و تیپ ۴۱ ارومیه به دیدار نیمه نهایی راه یافتند در فینال این رقابت‌ها مرکز آموزش توپخانه اصفهان توانست با نتیجه ۳ بر ۱ مرکز آموزش علوم و فنون شیراز را شکست دهد و قهرمان این دوره از رقابت‌ها شود، مرکز آموزش علوم و فنون نزاجا شیراز نائب قهرمان شد و تیم فوتسال تیپ ۴۱ بر سکوی سوم ایستاد.

ترکیب تیم مرکز آموزش علوم فنون مکانیزه نزاجا در این رقابت‌ها مهدی کارآمد مربی و بازیکن، اسماعیل خسروانیان، علی رضا فریدونی، علیرضا رحمانیان، جواد سوری، مجتبی قیطاسی، رحمان بیژنی، وحید دهقان، حامد انصاری جابری و علی آموزگار به سرپرستی مجتبی مولایی پا به این دوره از رقابت ها گذاشتند.

رضایی گفت: سطح مسابقات بسیار عالی بود با توجه به اینکه مسابقات بین کارکنان پایور به صورت رده سنی آزاد برگزار شد این مسابقات از کیفیت مطلوبی برخوردار بود و ۱۶ تیم آمده بودند تا قدرت خود را به رخ حریفان بکشند.

وی در ادامه بیان داشت: مسابقات ورزشی باعث ایجاد نشاط و شادابی در بین کارکنان شده و همواره استقبال خوبی از این رقابت‌ها هر ساله به عمل می‌آید.

عصر مردم

هر که او آگاهتر، جانش فزون

شنبه ۶ آذر ۱۴۰۰ - ۲۱ ربیع الثانی ۱۴۴۳ - شماره ۷۳۵۰

روزنامه سیاسی - اقتصادی - اجتماعی - فرهنگی و ورزشی صبح ایران

صاحب امتیاز و مدیر مسئول: محمد عسلی

زیر نظر شورای سردبیری

ISSN: 1557 - 2008 رتبه:۴۳

تلفن سرپرستی‌های عصر مردم:

اصفهان ۰۹۱۳۹۱۴۷۷۲۷ هاشمی

کرمانشاه ۰۹۱۸۱۳۱۱۴۹۸ کبودی

بوشهر ۰۹۱۷۷۷۲۳۶۰۵ رستمی

خوزستان ۰۹۳۳۲۹۰۴۸۸۷ هلالی

نشانی: شیراز - قصرد شت - چهارراه ملاصد را - نبش کوچه ۳۳ - ساختمان روزنامه عصر مردم

تلفن: ۳۸-۳۲۳۰۰۳۳۷ - نمابر: ۳۲۳۰۳۸۳۰ - تلفن سازمان آگهی‌ها: ۱- ۳۲۳۴۱۰۰۰

لیتوگرافی و چاپ: روزنامه عصر مرد م - تلفن: ۳۲۳۵۹۶۱۰

WEB: Asremardom.com

Email Address: asr.e.mardom@Gmail.com asremardom

گاه راز

اذان صبح	۰۵:۱۲
طلوع آفتاب	۰۶:۳۴
اذان ظهر	۱۱:۴۷
اذان مغرب	۱۷:۱۹

امروز

۱ ▼ ▲ ۲۲

صاف تا قسمتی ابری همراه با وزش باد

دوستان خدا، خاموشی می گزینند و خاموشی آنها ذکر خداست، و می نگرند و نگاهشان عبرت است، و سخن می گویند و سخنانشان حکمت است، و راه می روند و راه رفتنشان در میان مردم، مایه برکت است.

پیامبر اکرم (ص)

انگار نه انگار

احمد رضا سهرابی

جلسات نقد جشنواره تئاتر استانی فارس به دلیل مشکلات مالی لغو شد

کانون منتقدان، نویسندگان و پژوهشگران فارس از لغو برگزاری جلسات نقد و بررسی سی و دومین جشنواره تئاتر استانی فارس خبر داد.

به گزارش خبرگزاری مهر به نقل از روابط عمومی کانون منتقدان، نویسندگان و پژوهشگران استان فارس، به دلیل مشکلات مالی و عدم هماهنگی از سوی اداره کل فرهنگ و ارشاد اسلامی فارس برنامه نقد و بررسی آثار که پیش از این قرار بود به صورت برنامه آنلاین شبانه اجرا شود، از سوی کانون لغو شد.

در متن بیانیه آمده است:

«در آخرین سال برگزاری واقعی جشنواره تئاتر استانی فارس پاییز ۱۳۹۸، پیش از دوران منحوس کرونا، کانون منتقدان نویسندگان و پژوهشگران فارس در اقدامی خودجوش پیشنهاد برگزاری جلسات نقد و بررسی و انتخاب نمایش برگزیده سی امین جشنواره تئاتر استانی فارس را به انجمن هنرهای نمایشی اعلام کرد.

رویدادی که به گواه سخنان استاد خاکی و استاد عطاا... کوپال از داوران آن دوره اتفاقی شگفت انگیز و قابل توجه بود که پس از سالیان سال آرای هیأت داوران و منتقدان یکسان باشد و هر دو کار برگزیده داوران، دو کار برگزیده منتقدان هم باشد.

در آن سال بی هیچ چشمداشت مالی تندیس ویژه کانون منتقدان توسط یکی از اعضا طراحی، ساخته و تهیه شد و منتقدان حاضر در جشنواره تنها با دریافت لوح تقدیر و بدون دریافت هیچ دستمزدی این اتفاق را به شکلی رسمی و قابل توجه رقم زدند.

در دوره قبل هم برگزاری جشنواره با بازبینی و داوری از طریق فیلم آثار انجام شد و بر خلاف انتظار هنرمندان تئاتر، در حالی که تمامی جشنواره‌های تئاتر استانی در کل کشور همانند دوران پیش از کرونا و با حضور مخاطبان و گروه‌های شرکت کننده برگزار شد، سی و دومین جشنواره تئاتر استانی فارس از ۴ آذر به صورت حضوری اما بدون حضور مخاطبان و حتی سایر گروه‌های حاضر در جشنواره برگزار می‌شود.

در شرایطی که گویی دیگر آموزش، تبادل تجربه و دیدن تئاتر برای کسی اهمیت ندارد و کرونا و مشکلات مالی به عنوان دلایل این اتفاق از سوی اداره کل فرهنگ و ارشاد اسلامی فارس مطرح می‌شود، با احترام به حضور هنرمندان عاشق، سختی کشیده و بی‌دفاع هنر تئاتر که اداره کل فرهنگ و ارشاد اسلامی فارس حتی در بحث هزینه اسکان و خورد و خوراک آنها به گفته تصمیم گیرندگان آن اداره محترم در مضیقه‌ای عجیب قرار دارد، از برگزاری حضوری و آنلاین جلسات نقد و بررسی معذوریم.

شاید همان حداقل هزینه رفت و آمد و خوراک این چند منتقد بتواند یاری‌گر اداره کل فرهنگ و ارشاد اسلامی فارس برای انجام امور محوله باشد.

کانون منتقدان، نویسندگان و پژوهشگران فارس ضمن استقبال از یادداشت‌ها و نقدهای مکتوب منتقدان و نویسندگان اجراها به اطلاع می‌رساند آمادگی دارد مطالب ارسالی را به صورت مکتوب از طریق فضاهای مجازی هنرمندان تئاتر و درگاه تئاتر فارس منتشر و انعکاس دهد.

که به قول خواجه اهل راز:

ما آزموده‌ایم در این شهر بخت خویش
بیرون کشید باید از این ورطه رخت خویش»

اختتامیه دومین رویداد ملی میراث فرهنگی به میزبانی دانشگاه شیراز برگزار شد

ایسنا: آیین اختتامیه «دومین رویداد ملی میراث فرهنگی با محوریت میراث روستایی ایران» به میزبانی دانشگاه شیراز برگزار شد.

مدیر برنامه‌ریزی فرهنگی اجتماعی دانشگاه شیراز در این مراسم گفت: تحقیقات و پیش‌بینی‌ها نشان می‌دهد، پس از پایان همه گیری کوید ۱۹ و تغییر سبک زندگی افراد، سفر به روستاها افزایش خواهد یافت و این اقبال به گردشگری روستایی، پیامدهای بسیارخوبی می‌تواند داشته باشد.

به گزارش ایسنا به نقل از دانشگاه شیراز معصومه محرر افزود: از طرفی یکی از دغدغه‌هایی که در این خصوص ایجاد می‌شود این است که با افزایش گردشگران به روستاها و وجود عوامل دیگری مانند تغییر سبک زندگی روستاییان عزیز، شاهد چه تغییراتی در فرهنگ روستایی خواهیم بود؟ از همین‌رو، به منظور پاسداشت میراث فرهنگی روستایی ایران، محور دومین رویداد ملی میراث فرهنگی،"میراث روستایی ایران" قرار داده شد و از اردیبهشت‌ماه با حضور صاحب‌نظران و پژوهشگران مختلف و با برگزاری نشست‌های تخصصی، تورهای مجازی، مسابقه تولید محتوا و برنامه‌های متعدد، این موضوع در کانون توجه قرار داده و واکاوی شد.

او تأکید کرد: میراث روستایی یکی از سرمایه‌های ارزشمند ماست که توجه بدان ضروری است و به همین دلیل اختتامیه این رویداد پایان راه نیست بلکه آغازی است برای اقدامات تاثیرگذار آینده.

عضو هیأت علمی بخش مدیریت گردشگری دانشگاه شیراز در ادامه به معرفی مسابقه طرح کسب و کار روستایی با محورهای کسب و کار دیجیتال در فضای مجازی، گردشگری و زنجیره خدمات مرتبط با آن، پوشاک، صنایع دستی، کشاورزی و صنایع غذایی، تکنولوژی و مهندسی، منابع طبیعی و محیط زیست، صنایع خلاق و فرهنگی و کار آفرینی اجتماعی پرداخت.

محرر خاطرنشان کرد: از مزایای این رویداد که تا ۲۵ آذرماه زمان دریافت طرح دارد می‌توان به پذیرش سه طرح در پارک ملی علوم و فناوری‌های نرم و صنایع فرهنگی، پذیرش سه طرح در پارک علم و فناوری استان فارس و بهره‌مندی از خدمات و تسهیلات ۲ میلیارد و ۵۰۰ میلیون ریال برای هر طرح، ارائه تسهیلات از صندوق کار آفرینی امید به ارزش ۵۰۰ میلیون ریال به ۵ طرح ، اشاره کرد.

علی حفیظی، معاون دانشجویی و فرهنگی دانشگاه شیراز نیز به اهمیت میراث فرهنگی پرداخت و اظهار کرد: معمولا به بعد اقتصادی میراث فرهنگی توجه بیشتری می‌شود، اما بعد فرهنگی آن بیشتر از بعد اقتصادی، به‌دلیل ارتباط بین نسلی که ایجاد می‌کند، برای ملت‌ها ارزشمند است.

او تأکید کرد: میراث فرهنگی می‌تواند نبوغ فرهنگی و هنری نسل‌ها را انتقال دهد.

معاون دانشجویی و فرهنگی دانشگاه شیراز از لزوم توجه دانشگاه‌ها به این حوزه سخن گفت و برگزاری این رویداد را به‌عنوان رسالت دانشگاهی قلمداد کرد که باهدف ارتقای سطح میراث فرهنگی و گردشگری کشور انجام شده است.

حفیظی ابراز امیدواری کرد که با گردهم‌آمدن و هم‌افزایی دستگاه‌های مختلف استان و جمع توانمندی‌ها بتوان برای میراث روستایی و گرشگری آینده‌ای بهتر رقم زد.

خانه انیمیشن فارس در جهرم افتتاح شد

ایرنا:همزمان با ششمین روز از هفته بسیج، خانه انیمیشن فارس در جهرم با اعتبار اولیه ۳۰۰ میلیون ریال افتتاح شد.

رئیس سازمان بسیج هنرمندان فارس روز جمعه در آئین افتتاح این خانه در جهرم گفت: بسترسازی و ایجاد خانه‌های هنری یکی از اهداف و رسالت‌های سازمان بسیج هنرمندان فارس است.

مجید میکائیلی افزود: امروز هنر موشن و انیمیشن یکی از هنرهای نو و تاثیرگذار است که با توجه به پتانسیل‌ها و ظرفیت‌های خوبی که توسط کانون بسیج هنرمندان جهرم شناسایی و معرفی شده بودند مجوز ایجاد خانه انیمیشن فارس به محوریت شهرستان جهرم از سوی سازمان بسیج هنرمندان فارس صادر شد.

وی تأکید کرد: علاوه بر تولید محتواهای گوناگون، شناسایی و آموزش استعدادهای هنری این عرصه باید در دستور کار مجموعه خانه انیمیشن فارس قرار بگیرد تا با گسترش ساختاری مجموعه، زمینه افزایش تولیدات هنری اثربخش برای تعالی جامعه را به دنبال داشته باشد.

در ادامه فرماندار ویژه شهرستان جهرم با تبریک به مجموعه بسیج شهرستان که توانستند اعتماد سازمان بسیج هنرمندان فارس را با ارائه تولیدات حرفه‌ای و موثر جهت افتتاح این خانه با محوریت جهرم را جلب کند، گفت: هدف از راه‌اندازی این طرح‌ها، تولید نمایشنامه‌های رادیویی و آثار پویانمایی در حوزه‌های مختلف است.

مهدی شفیعیان افزود: امروز باعث افتخار ماست که جوانان جهرمی در عرصه‌های مختلف هنری در سطح استان و کشور حرف برای گفتن دارند که شاهد آن همین اتفاق خوبی است که امروز در جهرم رقم خورد.

فرمانده سپاه جهرم نیز با تشکر از میکائیلی به دلیل حسن ظن به کانون بسیج هنرمندان جهرم و همراهی خوب در ایجاد خانه انیمیشن فارس در جهرم، بیان کرد: امیدوارم شاهد حمایت‌های ویژه مسئولان استانی و شهرستانی در حمایت از این خانه و مجموعه فعال حاضر در آن باشیم.

در ادامه سرهنگ غلامعلی احمدی جابری گفت: با پیگیری مسئولان و هنرمندان جهرم، در آینده نزدیک امکانات و تجهیزات بیشتر برای استودیو صدا و سایر امکانات تکمیل‌کننده تولیدات انیمیشنی به این مجموعه افزوده خواهد شد.

در پایان مراسم حکم مدیریت خانه انیمیشن فارس به مدت یکسال از سوی سازمان بسیج هنرمندان فارس به صالح حکمتی‌فرد اعطا شد.

این مراسم با حضور ریاست سازمان بسیج هنرمندان فارس، فرمانده ناحیه مقاومت بسیج سپاه جهرم، معاون استاندار و فرماندار ویژه شهرستان جهرم، رئیس شورای اسلامی شهر جهرم و جمعی از هنرمندان برگزار شد.

پیش تولید تله فیلم سبکبال عاشق؛ آخرین پرتره از یک قهرمان در شیراز

در هفته بسیج؛ پیش تولید تله فیلم سبکبال عاشق؛ آخرین پرتره از یک قهرمان در شیراز جلو دوربین رفت.

به گزارش پایگاه اطلاع‌رسانی و روابط عمومی اداره کل فرهنگ و ارشاد اسلامی استان فارس؛ تله فیلم سبکبال عاشق؛ آخرین پرتره از یک قهرمان در شیراز روبروی دوربین رفت.

اکبرچمن نژادیان، تهیه‌کننده و کارگردان این فیلم، آن را ارزشی خواند و گفت: در این فیلم تلاش می‌شود بیشتر از ظرفیت‌های بومی شیراز بهره گرفته شود.

وی بازیگرانی که تا کنون به این فیلم پیوسته‌اند را شهرام عبدلی، مهدی امینی‌خواه، حسن اسدی، نصرت میرعظیمی و تنی چند از هنرجویان آکادمی بازیگری موج دانست و افزود: فیلم سبکبال عاشق، داستان قهرمانان کوچک و بزرگی است که پیرامون ما، گمنام، برای سرافرازی میهن جانفشانی می‌کنند و مردمک چشمان ما با مردمک چشمان‌شان آشنا نیست و گاهی راه نگاه‌مان را از نگاه‌شان کج می‌کنیم.

گفتنی است اکبر چمن‌نژادیان کارگردان، تهیه‌کننده و نویسنده فیلم‌های همچون سریال خورشید بر نیزه شبکه فارس در سال ۹۶، شهرام پاپر در سال ۹۷، فیلم باران در سال ۹۸، آشغالی‌ها و گمشده‌ای در بهشت در سال ۹۸ و آخرین تراژدی در سال ۹۹ را در کارنامه خود دارد.

مردم فارس در طرح پاییزه ۳۵ هزار عنوان کتاب خریدند

ایرنا: مدیرکل فرهنگ و ارشاد اسلامی فارس گفت: نزدیک به ۳۵ هزار عنوان کتاب از سوی شهروندان این استان در طرح پاییزه کتاب خریداری شده که این رقم ۷ درصد از کتاب‌های فروخته شده این طرح در کشور محسوب می‌شود.

صابر سهرابی، روز جمعه با اشاره به طرح پاییزه کتاب که از ۲۹ آبان تا ۳ آذرماه جاری همزمان با سراسر کشور در استان فارس نیز برگزار شده است، اظهار کرد: تعداد کتاب‌فروشی‌های شرکت‌کننده امسال استان فارس ۵ درصد از کل کشور است.

مدیرکل اداره فرهنگ و ارشاد اسلامی استان فارس، ادامه داد: ۵۱ کتابفروشی استان که ۴۰ کتابفروشی در شیراز و ۱۱ کتابفروشی در شهرستان‌ها بوده‌اند، نزدیک به ۲۰ میلیارد ریال کتاب را امسال در طرح پاییزه کتاب فروخته‌اند.

سهرابی افزود: مردم فارس در طرح پاییزه کتاب امسال، ۸ درصد ارزش کتاب‌های خریداری شده کشور را برای خرید کتاب، هزینه کردند.

بیست و نهمین دوره هفته کتاب جمهوری اسلامی ایران از بیست‌وچهارم آبان تا یکم آذر ۱۴۰۰ با شعار «جای خالی را با کتاب خوب پُرکنیم» در سراسر کشور برگزار شد.

۹۴ فیلم متقاضی حضور در فجر چهلم

بر اساس اعلام روابط‌عمومی جشنواره فیلم فجر، ۹۴ فیلم متقاضی حضور در این رویداد شدند.

به گزارش خبرگزاری مهر به نقل از روابط عمومی جشنواره، با پایان مهلت ثبت نام و بررسی‌های انجام شده توسط دبیرخانه چهلمین جشنواره فیلم فجر، آمار فیلم‌های بلند سینمایی متقاضی شرکت در این رویداد پس از تطبیق با مقررات اعلام شد.

در پی پایان مهلت قانونی ثبت‌نام متقاضیان شرکت در چهلمین جشنواره فیلم فجر در ساعت ۲۴ روز یکشنبه ۳۰ آبان ۱۴۰۰، بر اساس اعلام دبیرخانه جشنواره، ۹۴ فیلم بلند سینمایی متقاضی شرکت در این دوره از جشنواره شدند.

ارایه ۷۴ فیلم به هیات انتخاب

این فهرست جهت تطابق با آئین‌نامه و مقررات جشنواره و احراز موارد قانونی اعلام شده در فراخوان جشنواره چهلم، مورد بررسی قرار گرفت و فهرست نهایی آثار شامل ۷۴ فیلم سینمایی به هیأت انتخاب جشنواره ارائه خواهد شد.

بر اساس فراخوان جشنواره چهلم، بازبینی فیلم‌های بلند سینمایی متقاضی حضور در جشنواره از دهم آذر آغاز و اسامی حداکثر ۲۲ فیلم سینمایی راه‌یافته به بخش مسابقه سینمای ایران تا ۵ دی اعلام خواهد شد.

به گزارش خبرنگار مهر، سال گذشته مجموعاً ۱۱۰ فیلم فرم تقاضای حضور در سی‌ونهمین جشنواره فیلم فجر را پر کرده بودند.

چهلمین جشنواره فیلم فجر در دو بخش فرهنگی و رقابتی به دبیری مسعود نقاش‌زاده از ۱۲ تا ۲۲ بهمن ۱۴۰۰ برگزار خواهد شد.

۳ حضور بین‌المللی برای «مردن در آب مطهر»

فیلم سینمایی«مردن در آب مطهر» نوید محمودی در سه جشنواره بین المللی نمایش داده می‌شود.

به گزارش ایسنا، «مردن در آب مطهر» به نویسندگی و کارگردانی نوید محمودی و تهیه کنندگی جمشید محمودی در جشنواره های باستاو در آلماتی قزاقستان (نهمین دوره)، خروس طلایی (چهلمین دوره) در فوجیان چین و استکهلم سوئد (دوازدهمین دوره) به نمایش گذاشته می‌شود.

«مردن در آب مطهر» فیلم برگزیده جشنواره فجر در جشنواره فیلم بوسان جایزه ویژه «کیم جی سئوک» را دریافت کرده است.

عاشقانه برادران محمودی قصه چند جوان مهاجر افغان را روایت می‌کند که قصد رفتن به اروپا را دارند.

علی شادمان، ندا جبرائیلی، متین حیدرنیا ، صدف عسگری، سوگل خلیق، علیرضا آرا، امیررضا رنجبران، خیام وقار، پیمان مقدمی، مهتاب جعفری، فرید اسحاقی، فاطمه شکری، محیا رضایی، فاطمه میرزایی و علیرضا مهران در این فیلم نقش‌آفرینی کرده اند.

۲ جایزه «ایدفا» به سینمای مستند ایران رسید

سی و چهارمین جشنواره بین‌المللی فیلم مستند آمستردام (ایدفا)، برندگان بخش‌های مختلف خود را معرفی کرد.

به گزارش ایسنا، در این رویداد که به عنوان معتبرترین جشنواره سینمای مستند جهان شناخته می‌شود، فیلم «آب، باد، خاک، نان» ساخته مهدی زمان پور کیاسری تقدیر ویژه هیات داوران بخش مستند کودک و جوان را دریافت کرد و «چهره پرداز» ساخته جعفر نجفی نیز جایزه فیپرشی (انجمن بین‌المللی منتقدان فیلم) را همراه با جایزه نقدی ۵ هزار یورویی به خود اختصاص داد.

امسال جایزه بهترین فیلم مستند بلند بخش مسابقه اصلی ایدفا به «آقای لندزبرگیس» ساخته «سرگئی لوزنیتسا» محصول مشترک لیتوانی و هلند تعلق گرفت و جایزه بهترین کارگردانی هن به «کودکان مه» ساخته «دیم ها لو» از ویتنام رسید.

مستند «من سعی می کنم فراموش نکنم» ساخته پگاه آهنگرانی در نخستین نمایش جهانی خود در بخش مسابقه مستندهای کوتاه جشنواره ایدفا، مستند «مشق شب» ساخته عباس کیارستمی در بخش «تمرکز: زمان آینده» و مستند «مشق امشب» ساخته مشترک اشکان نجاتی و مهران نعمت‌اللهی حاضر در بخش «Luminous» نیز دیگر نمایندگان سینمای ایران در این رویداد سینمایی بودند.