عصر مردم

هر که او آگاهتر جانش فزون

با عصر آنلاین ما را دنبال کنید https://asremardom.ir

چهارشنبه ۱۸ فروردین ۱۴۰۰- ۲۴ شعبان ۱۴۴۲- سال بیست و ششم دوره جدید - شماره ۷۱۶۲ - ۶۰۰۰ تومان

۱۲ صفحه

ASR e MARDOM - IRANDAILY - NO.7162 VOL. 26 - Apr 7،2021

ایدئولوژی و امنیت

محمد عسلی

۲

مدیر باشگاه ایمان سبز شیراز:

ایمان سبز چشم به راه حمایت است

۱۱

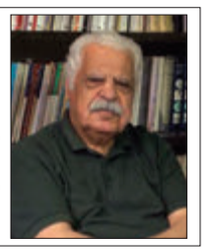

کتاب‌هایی که امین فقیری دوست دارد

۱۲

سخنگوی دولت:

در آستانه فرایند احیای برجام هستیم

۲

شهردار شیراز:

اولویت‌های عمرانی شهری را نمایندگان مردم تعیین می‌کنند

۳

پیش بینی قرمز شدن تمام شهرهای نارنجی فارس

۴

رئیس دانشگاه علوم پزشکی شیراز اعلام کرد:

ابتلای ۲هزار نفر به کرونا طی یک روز در فارس

۴

مدیرعامل شرکت شهرک‌های صنعتی فارس:

آب مهمترین مانع در ایجاد یا توسعه شهرک‌های صنعتی است

۴

با توافق تولیدکنندگان سیمان

قیمت سیمان سفید ۳۵ درصد افزایش یافت

۱۰

استاندارفارس در دیدار سفیر افغانستان: زمینه‌های همکاری میان ایران و افغانستان بسیار فراوان است

۴

وستفالیای ایرانی

۳

زهرا جعفری

* وعده های عجیب وغریب
* انتخابات تمام الکترونیک
* افزایش ساعت رأی گیری
* هشتگ "من خاکستری ام"
* من زیر میز میزنم
* مردم می‌خواهند مقداری زندگی کنند!

صدور کیفرخواست برای ۱۰ نفر در پرونده هواپیمای اوکراینی

۲

ویژه برنامه‌های هفته هنر انقلاب اسلامی در فارس

۱۲

آخوندی:

وضع موجود تصادفی نیست، برایند نیروهای ذی‌نفعان است

یک فعال سیاسی گفت: وضع موجود تصادفی نیست، ذی‌نفعانی وجود دارند؛ تنها راه حل ایران، انتخابات ۱۴۰۰ است.

عباس آخوندی وزیر مستعفی دولت حسن روحانی معتقد است ذی‌نفعانی در ایجاد شرایط امروز کشور از جمله فسادهای مالی، بدهی بانکی، کیفیت پایین تولیدات داخلی و عدم روابط بین‌المللی در تولید و تجارت وجود دارند؛ که تنها راه مقابله با آن‌ها از طریق انتخابات ۱۴۰۰ تحقق پیدا می‌کند.

وی در گفت‌وگو با ایسنا، در ارتباط با ضرورت رفع موانع تولید که شعار ابلاغی از طرف مقام معظم رهبری برای سال ۱۴۰۰ نیز هست، اظهار کرد: برای ورود به بحث موانع تولید ابتدا باید دید تولید در چه محیطی صورت می‌گیرد؟ آیا تولید در محیط بین‌المللی صورت می‌گیرد و یا در محیطی صد در صد داخلی؟ مجموعه اتفاق‌هایی که در جهان تحت عنوان فن‌آوری‌های نو صورت می‌گیرد، امری داخلی است یا بین‌المللی؟

وی ادامه داد: وقتی از رفع موانع تولید در ایران صحبت می‌کنیم درمورد موقعیت چهارراهی ایران بحث می‌کنیم؛ در واقع می‌گوییم ایران در محیط بین‌المللی چگونه تولید کند که بیش‌ترین منفعت را برای ملت داشته باشد. وقتی می‌گوییم رفع موانع تولید، منظور رفع موانع تولید در صحنه بین‌المللی است؛ چراکه تولید در یک محیط بسته که هیچ کسی امکان رقابت و رفت و آمد ندارد اتفاق نمی‌افتد.

آخوندی گفت: اگر این موضوع را در نظر بگیریم می‌توانیم بگوییم که تولید بدون تجارت و رقابت بین‌المللی بی‌معنی است. تولید بدون امکان مبادله روان مالی با تمام جهان بی‌معنی است. تولید باید صرفه اقتصادی در گستره‌ی داشته باشد. بازار فن‌آوری‌های نوین امروز جهانی است .

وی ادامه داد: یکی از دلایلی که باعث ایجاد این همه گرفتاری در صنعت خودرو شده این است که معمولا این صنعت در ایران نیمه انحصاری است و تمام وجودش را با بستن درها به روی رقابت حفظ کرده است و هزینه این کار را به ملت ایران تحمیل کرده است. ملت ایران باید خودرویی با کیفیت پایین و قیمت بالا تهیه کنند. اگر بحث تولد واقعی باشد باید ایران‌خودرو خود را با دیگر خودرو سازان استاندارد جهان مقایسه کند و ببنید چه طور می‌تواند با خودروی چینی، مالزیایی و ترکیه‌ای رقابت کنند.

این فعال سیاسی تصریح کرد: بنابراین خیلی محیط بین‌المللی مهم است. از نظر من رفع موانع تولید یعنی رفع مشکلات بین الملل، حل مسئله FATF و رقابت آزاد؛ و از نظر من تحقق این موضوعات مهم است. آن‌هایی که می‌گویند بگذارید محیط صددرصد انحصاری باشد مفهومش این است جنسی با کیفیت نازل با قیمت بالا به مردم می‌دهند.

آخوندی رفع موانع تولید را در ادامه سیاست اقتصاد مقاومتی دانست و گفت: یکی از راه‌زنی‌هایی که در مورد موضوع اقتصاد مقاومتی انجام شد، حذف بخش برون‌گرا بودن اقتصاد مقاومتی بوده است. اقتصاد مقاومتی اولش می‌گوید درون‌زا و برون‌گرا است. عده‌ای برون‌گرایی را در تبلیغات حذف کردند و تنها به درون‌زا بودنش تاکید کردند. اساسا اقتصاد مقاومتی بر مبنای ملی استوار است. مگر می‌شود اقتصادی را در نظر بگیریم که روی مبنای ملی نباشد ،اما در سطح جهان حرفی برای گفتن داشته باشد؟ بنابراین، در ضرورت درون‌زایی بودن اقتصاد تردیدی نیست. مشکل در انکار برون‌گرایی اقتصاد است.

وی ادامه داد: مفهوم اقتصاد مقاومتی این نیست که در داخل تولید می‌کنیم، اما بعد وقتی کالای تولید شده رو در روی دنیا قرار گرفت فرو بریزد. این که دیگر اقتصاد مقاومتی نیست؛ اقتصاد گلخانه‌ای است. اقتصاد مقاومتی یعنی مقابل تحولات مختلف جهان ایستادگی کردن.

آخوندی یادآور شد: اقتصاد مقاومتی مخصوص ایران نیست؛ همه کشورهای جهان دنبال این هستند تا اقتصادشان مقاومتی باشد. راه حل تحقق این امر افزایش توان رقابت‌پذیری است. در محیط حقوقی درست است که توان رقابت‌پذیری افزایش یابد. اگر قرار باشد یک بنگاه خصوصی، با یک بنگاه عمومی‌که همه ریسکش را به بیت‌المال منتقل کند، رقابت کند که رقابت منصفانه‌ای نیست و در نتیجه، ارزش افزوده‌ای هم در سطح ملی ایجاد نمی‌شود.

وی با بیان اینکه "اقتصاد مقاومتی زمانی محقق می‌شود که بتواند در صحنه‌ی رقابت جهانی ایستادگی کند" گفت: ضرورت تحقق اقتصاد مقاومتی رعایت اصلِ اقتصادی صرفه‌ی مقیاس دارد. زمانی اقتصاد مقاومتی محق می‌شود که بتوان به تکنولوژی روز دنیا دسترسی پیدا کرد و با دنیا رقابت کرد. تکنوژی اطلاعات و ارتباطات؛ هوشمندسازی و فضای مجازی را نه با سیم خاردار می‌شود کنترل کرد و نه با قوانینی مثل ساترا که در مجلس تصویب شده است. آیا ساترا می‌تواند با تکنولوژی روز دنیا رقابت کند؟ آیا این می‌شود اقتصاد مقاومتی؟ این که دست در جیب مردم بکنید و از مخابراتی که قدرت رشد فن آورانه ندارد به زور حمایت کنید درست است؟

این فعال سیاسی تصریح کرد: اقتصاد مقاومتی یعنی رشد و توان حضور در مقابل تحولات مختلف داشتن است. صرفه‌ی مقیاس، فن‌آوری به‌روز، آزادی مبادله و شرایط حقوقی درست از جمله الزامات اقتصاد مقاومتی و همچنین رفع موانع تولید است که همه این‌ها در یک جمله در تجارت آزاد اتفاق می‌افتد. اگر توانستم در تجارت آزاد با کره و چین رقابت کنیم، کار مهم را انجام داده‌ایم.

آخوندی خاطر نشان کرد: من یک باری به آقای مصباحی مقدم گفتم تجارت وقتی آزاد نیست با گزاره‌های منفی مثل عدم شفافیت و فساد مالی می‌خواهیم چه کار کنیم؟ معنی شفافیت چیست؟ فقط به شعار تبدیل شده‌است. اقتصاد مقاومتی اقتصادی است که شفاف باشد؛ وقتی تجارت و رقابتی وجود ندارد شفافیت هم نیست. وقتی دو تیم در یک زمین فوتبال مقابل چند صد هزار نفر با دوربین‌های تصویربرداری بازی می‌کنند؛ اگر کوچک ترین مشکلی پیش آید شفافیت نشانش می‌دهد. اما اگر قرار باشد در زیر زمینی فوتبال بازی کنیم و بگوییم می‌خواهیم شفافیت را اجرا کنیم شوخی کرده‌ایم. در زیر زمین شفافیت در کار نیست، بلکه فقط رانت و فساد است.

وی با اشاره به مفاد ضروری برای تحقق گزاره رفع موانع تولید گفت: قطع دست واسطه‌ها از موارد مطروحه است. این چگونه صورت می‌گیرد؟ تنها راهش تجارت آزاد است. الان شبکه واسطه جهانی در تجارت ایران وجود دارد. مبادلات، واردات و صادرات ایران سالانه صد میلیارد دلار است که بیش از ۲۰ درصد آن برای واسطه‌ها است. از مرحله تجارت مواد اولیه تا تکنولوژی از مسائل حمل و نقل تا اصل واردات و صادرات دست واسطه‌ها در بین است.

این فعال سیاسی در ارتباط با اصلاح نظام بانکی نیز گفت: اصلاح نظام بانکی قطعا بحث مهمی‌است. اما، لازمه‌اش این است که پول سمی‌که در بانک‌ها است، از آنها تصفیه شود. در سیستم بانک ایران چیزی حدود ده‌درصد مانده بدهی وصول نشده یا همان تسهیلات باز پرداخته نشده وجود دارد. هم پول پرداخت نشده‌است و هم جریمه‌اش را تا مدتی در سود صاحبان سهام حساب کردند؛ پولی که اصلا وجود نداشته‌است. پول سمی‌دارایی‌هایی هست که اصلا وجود خارجی ندارند. نتیجه‌اش این است که کسی که می‌خواهد تولید کند و نیازمند سرمایه است با بانکی که سرمایه نامعلوم دارد روبه‌رو می‌شود.

آخوندی با بیان اینکه "اصلاح نظام بانکی چند صد هزار میلیارد تومان هزینه لازم دارد" گفت: اصلاح این اقتصاد به این راحتی‌ها نیست و هزاران نفر در این موضوع ذینفع هستند. شوربختانه بخشی از آن‌ها ذی‌نفوذ هم هستند. تنها اتفاقی که می‌تواند این موضوع را حل کند انتخاب ۱۴۰۰ است.

وی ادامه داد: از نظر من وضع موجود تصادفی نیست و شرایط موجود نتیجه برآیند نیروهای ذی‌نفعان است. تصادفی این طوری نشده است. این وضع برآیند ناکارآمدی‌های عقیم و نازا است که در عین حال نیرومند هم هستند. آیا بابک زنجانی‌ها به صورت اتفاقی پدید می‌آیند؟ برای اینکه این اتفاقات عوض شود نیرویی از بیرون باید باشد و این چرخه‌ی ناسالم را به‌هم بزند. این نیرو فقط انتخابات است؛ آن هم انتخاباتی که هدفش این باشد که به سمت حفظ ایران برود و تعادل نیروهای موجود را به‌هم‌بریزد.

این فعال سیاسی گفت: اگر کسی بگوید در چهارراه جهان می‌خواهد نگاه درون‌زا بدون برون‌گرایی داشته باشد در نگاه اول، سیاستش شکست خورده است. نتیجه این نگاه وضع اقتصادی امروز ایران است. تورم ۵۰ ساله و بسیار بالای این ساله‌ها. تورم تقطه به نقطه در پایان سال ۱۳۹۹ به حدود ۵۰درصد رسید. و هیچ نشانی هم از تغییر جهت آن وجود ندارد. روند بدهی دولت فزاینده است و دو نسل آتی بدهکار شده‌است.

اصلی‌ترین مسئله برای حل این معضلات انتخابات است. چون در وضع موجود عده‌ای ذی‌نفع هستند و تنها اراده‌ی ملی ملت است که باید این تعادل باطل و چرخه‌ی ناکارآمد را در جایی پایان بخشد.

وی با تاکید بر ضرورت اجتناب از شعارزدگی ایام انتخابات گفت: هدف اصلی باید بازار آزاد، تجارت آزاد و رقابت در روابط بین الملل باشد. بخش‌های مختلف تولید و ساخت‌وساز ما باید بتوانند با مشابهان بین‌المللی خود رقابت کنند. حالا هر کسی از این حرف‌ها بزند پوست از سرش می‌کنند. مثلا در اقدامی‌بخواهید بحث خودور را آزاد کنید گروه‌هایی که در صنعت خودرو هستند برایتان کف نمی‌زنند؛ چراکه سال‌ها میلیارد میلیارد تومان از این وضعیت سود کردند.

آخوندی در پایان گفت: تنها راه حل ایران، انتخابات ۱۴۰۰ است. همیشه انتخابات‌ها مهم بوده است؛ اما هر چه جلو رفتیم چون شرایط بحرانی‌تر شده، اهمیت انتخابات هم بیش‌تر شده است.

روانچی:

مذاکرات وین می‌تواند یک موقعیت برد–برد برای همه باشد

نماینده کشورمان در نیویورک در پیامی‌توییتری با توجه به برگزاری مذاکرات وین، بر لزوم لغو تمامی‌تحریم‌های آمریکا به جهت متوقف شدن اقدامات جبرانی برجامی‌ایران تاکید کرد.

به گزارش ایسنا، مجید تخت روانچی، نماینده کشورمان در سازمان ملل درباره مذاکرات دیروز اعضای کمیسیون مشترک برجام که در وین انجام می‌شود، در صفحه توییترش نوشت: ایران و گروه ۱+۴ امروز مذاکرات هسته ای را در وین از سر می‌گیرند. آمریکا تا کنون نتوانسته به وعده کارزار انتخاباتی جو بایدن رئیس جمهور آمریکا مبنی بر بازگشت به برجام[توافق هسته ای] عمل کند. روانچی در ادامه نوشت: اگر آمریکا تمام تحریم‌ها را لغو کند، سپس ایران تمام اقدامات جبرانی را متوقف خواهد کرد. این می‌تواند یک موقعیت برد-برد برای همه باشد. هجدهمین نشست کمیسیون مشترک برجام که در روز جمعه ۱۳ فروردین به صورت مجازی آغاز شده بود، امروز از ساعت ۱۴:۳۰ دقیقه به وقت محلی (۱۷:۰۰ به وقت تهران) در وین از سر گرفته می‌شود. سید عباس عراقچی، معاون سیاسی وزیر امورخارجه، ریاست هیات کشورمان را در این نشست برعهده دارد و نمایندگانی از سایر دستگاه‌ها از جمله بانک مرکزی، وزارت نفت و سازمان انرژی اتمی، وی را در این نشست همراهی می‌کنند.

رایزنی‌های فنی در قالب نشست‌های کارشناسی در دو حوزه رفع تحریم‌ها و مسائل هسته ای از جمله مهمترین موضوعات در دستور کار این نشست می‌باشد.

همچنین در حاشیه نشست کمیسیون، به روال معمول، جلسات دو جانبه با روسای سایر هیات‌های ۴+۱ برگزار می‌شود. در این چارچوب، شامگاه دوشنبه دیدار دوجانبه با چین انجام شده و برای صبح سه شنبه نیز دیدارهایی با هیات روسیه و اتحادیه اروپایی تنظیم شده بود.

هماهنگ کننده برجام از اتحاد اعضا برای رفع تحریم‌ها گفت

رییس کمیسیون مشترک برجام نشست امروز را مفید خواند و گفت: اتحاد و همت برای یک روند مشترک دیپلماتیک با تشکیل دو گروه تخصصی در زمینه اجرای تعهدات هسته‌ای و لغو تحریم‌ها وجود دارد.

به گزارش ایرنا، انریکه مورا در توئیتی افزود: به عنوان هماهنگ کننده، تماس‌های جداگانه ای را در وین با تمام طرف‌های مربوطه از جمله ایالات متحده تشدید خواهم کرد.

دور اول جلسه حضوری هجدهمین نشست کمیسیون مشترک برجام ساعاتی پیش با توافق جهت ادامه رایزنی‌ها در سطح کارشناسی پایان یافت.

بر اساس بیانیه وزارت امور خارجه ایران، دو نشست کارشناسی موازی میان اعضای کمیسیون مشترک برجام جهت انجام رایزنی‌های فنی در حوزه رفع تحریم و هسته ای تشکیل شد. این نشست‌های کارشناسی قرار است به بحث و رایزنی در خصوص جنبه‌های فنی و جزئیات مسائل مربوط به لغو تحریم‌ها و مسائل هسته ای بپردازند و نتیجه بحث‌های خود را به کمیسیون گزارش نمایند.

در این بیانیه آمده است: عباس عراقچی، رییس هیات کشورمان در نشست کمیسیون تاکید نمود رفع تحریم‌های آمریکا، اولین و ضروری ترین اقدام جهت احیای برجام می‌باشد و جمهوری اسلامی‌ایران آمادگی کامل دارد به محض رفع تحریم‌ها و پس از راستی آزمایی آن، اقدامات جبرانی هسته‌ای خود را متوقف نموده و به اجرای کامل برجام برگردد.

سرمقاله

• محمد عسلی

ایدئولوژی و امنیت

هیچ جامعه ای بدون ایدئولوژی، قانونمندی و نظام به امنیت نمی رسد. ایدئولوژی همان باور و اعتقاد راهبردی است که از آن قانون و نظم بیرون می آید. باورهای دینی از هر نوعی که باشند ضمانت اجرائی شان در خودشان است. جنگ بدون پشتوانه باور به پیروزی به هرج و مرج تبدیل می شود و نتایج آن هرچه باشد وحدت جامعه را خدشه دار می کند.

مسلمانان در جنگ بدر پیروزی را در دو خواسته به دست آوردند. شکست دشمن که موجب تقویت روحیه و باور آنها شد و کسب غنائمی که قدرت نظامی و مالی آنها را افزایش داد. نتیجه آنکه پیامبر(ص) توانست در حفظ وحدت و تقویت باور مسلمانان نوظهور با موفقیت و قاطعیت عمل کند.

انقلاب اسلامی ایران از دو مقوله قدرت پیروزی در جنگ نظامی و قدرت مالی در تسلط بر کشور بهره مند شد.

جنگ داخلی پیدا و پنهان احزاب و گروهک های سهم خواه و بعضاً تمامیت خواه که مبلغ و مروج ایدئولوژی های مادی گرا و یالائیک «نفی روح دینی» بودند حاکمیت انقلابی پیروز را به چالش کشید و حاکمیت مجبور به تصفیه سازمان امنیت، ارتش و نهادهای سلطنت فرو ریخته شد.

جنگ تحمیلی در شرایطی ایران انقلابی را در موضع دفاع قرار داد که به لحاظ اقتدار نظامی کشور نه توان نظامی بالقوه و نه توان نظامی بالفعل داشت. آنچه ۸ سال جنگ را به درازا کشید تا وجب به وجب خاک کشور آزاد شود و ساختار ارتش و سپاه و بسیج را از نو بسازد و مصونیت بخشد، رفع نیازهایی بود که در جنگ تجربه شد اما تحقق هر یک از نیازها به یک روحیه انقلابی نیاز داشت که از یک باور قوی دینی و مسلمانی برخوردار بود.

امنیت امروز کشور علیرغم فشارهای سیاسی، تحریم های کمرشکن اقتصادی و تهاجم فرهنگی جهانی و منطقه ای به سرکردگی امپریالیسم آمریکا و حمایت کشورهای اروپائی ناشی از یک باور قوی و ایدئولوژی وحدت گراست که گرچه چاشنی آن حس ناسیونالیستی هم هست اما قدرت مرکزی کشور بر سه پایه همسو و متوازن توانسته در دفاع از دستاوردهای انقلاب و استقلال طلبی مقابل مخالفان و دشمنان کوتاه نیاید. آن سه پایه «اسلام، ملت و رهبری» است. زیرا هر جا لازم بوده و کم آورده ایم یا از اسلام خرج کرده ایم یا از ملت و یا از رهبری حتی وقتی مجلس، قوه قضائیه و قوه مجریه با گره ها و مشکلاتی مواجه شده اند دست به دامان همین سه اهرم حرکت شده اند.

نتیجه آنکه از دیرباز تاکنون اگر رسانه های دشمنان جهانی و منطقه ای مدام این سه محور حرکت را مورد عتاب و خطاب قرار داده اند ناشی از قدرت و میزان تأثیرگذاری اسلام، ملت و رهبری بوده است هرچند در مصاف هایی یا نخواسته یا نتوانسته ایم به خوبی از آنها استفاده کنیم و تداخل سلایق شخصی و کج فهمی ها بهانه هایی به دست برهم زنندگان امنیت سیاسی و اقتصادی داده است. اگر امنیت را در ابعاد سیاسی، اقتصادی، نظامی، فرهنگی و اجتماعی مورد بررسی قرار دهیم و پس از آن این سئوال را مطرح کنیم که در کدام مقوله کشور و ملت ما امنیت دارد به پاسخی جداگانه دست نمی یابیم. زیرا امنیت نتیجه همسویی و هماهنگی سیاست، اقتصاد، قدرت نظامی و انتظامی و وزنه فرهنگی است. وقایع و رویدادهای طبیعی و انسانی همیشه مخاطراتی برای امنیت جامعه داشته اند که گریز از آنها حداقل در کوتاه مدت میسر نشده اما آنچه امنیت پایدار را رقم می زند صرفا نیروهای نظامی، انتظامی و امنیتی نیستند هرچند آنها وسیله اقدامات ضد امنیتی هستند .

جامعه یکدل و یکدست و باورمند به اصول و قوانینی که یک ایدئولوژی قوی آن را ضمانت و تضمین کرده در هر شرایطی در امنیت خواهند بود. زیرا در مقابل تهاجم سیاسی، اقتصادی، نظامی و فرهنگی دشمنان در سایه وحدت می ایستند و در حال جنگ هم احساس امنیت می کنند .

ایران اسلامی و انقلابی تمامی این گزینه ها را تجربه کرده، جنگ، تحریم، بلایای طبیعی، توطئه، خشکسالی و هم خیانت ها را...

امروز ایران و مردم آن از چنان هوشمندی و تجربه ای برخوردارند که بسیاری از کشورهای منطقه از آن غافل مانده اند.

به قول ناصرخسرو:

آندم که بر من و تو وزد باد مهرگان
آنگه شود پدید که نام و مرد کیست»

اگر جنگی در منطقه رخ دهد یا قحط سالی شود و یا مصیبت هایی شبیه بیماری کرونا رخ دهد در شرایط تهدید نظامی و تحریم و کمبود منابع مالی آن وقت مشخص می شود تا چه میزان می توان امنیت کشورهای دیگر را شاهد بود؟ عامل همبستگی خودجوش و اصیل زمانی تحقق می یابد که وفاداری به رهبر، غرور ملی و شور و حرارت دینی به قوت خود باقی باشد.

فن نمی تواند بدون علم مدت درازی پیشرو باقی بماند و علم در حالی که آزادی اندیشه نباشد به ثمر نمی رسد در کشورهایی که باور ایدئولوژیک از نوع دینی یا غیر دینی آن ضعیف

ادامه در ستون روبرو

سخنگوی دولت:

در آستانه فرایند احیای برجام هستیم

در ابتدای نشست خبری علی ربیعی در ارتباط با موضوع مذاکره با امریکا و برجام اظهار کرد: در تداوم همان کشاکش، دیروز سه شنبه شاهد فصل تازه ای از روند شکست زورگویی و تجدید حیات برجام هستیم. همانطور که در اوج قلدری ها و فشارهای رژیم ترامپ پیش بینی می کردیم، سرانجام آمریکا با ناامید شدن از مسیر اشتباه گذشته، اعتراف می کند که فشار حداکثری شکست خورده و چاره ای جز احیای برجام و بازگشت همه طرف ها به تعهدات شان وجود ندارد.

وی ادامه داد: این موفقیت هرگز بدست نمی آمد اگر خویشتن داری ما در برابر تحریک احساسات ملی از طرف جنگ افروزان نبود و اگر با وجود همه فشارهای خارجی و داخلی برای خروج از برجام و مقابله به مثل در برابر رژیم ترامپ نمی‌ایستادیم و اگر مردم ما این رنج شدید و ناجوانمردانه را تحمل نمی کردند و اگر رهبری معظم با درایت در صف مقدم حفظ برجام و اصرار بر حق قانونی ایران در مقابله با این ظلم بی نظیر نایستاده بودند.

در سرآغاز فرایند احیای برجام هستیم

سخنگوی دولت افزود: البته ما در سرآغاز فرایند احیای برجام هستیم و امروز هم با اطمینان می گوییم که در آینده ای بسیار نزدیک دولت امریکا راهی به جز خاتمه دادن به رفتارهای قانون شکن ندارد، تحریم های یکجانبه و ناقض توافق و مقررات بین المللی به پایان خواهد رسید. نشست وین که امروز انجام خواهد شد، فرصتی برای تبادل نظرات همه طرف‌ها درباره نحوه و زمانبندی بازگشت به تعهدات در برجام است.

امروز ۸۰ درصد کادر درمان واکسینه شده‌اند

ربیعی در ارتباط با تولید واکسن نیز گفت: در تولید واکسن کرونا هم جزو چند کشور جهان هستیم که به دانش آن دست یافته‌ایم؛ هر چند موانع تحریمی نگذاشتند تا سرعتمان در خرید واکسن و انجام فرایند واکسیناسیون طبق برنامه ریزی‌های انجام شده پیش برود. با این حال خدا را شکر می‌کنیم و خوشحالیم که امروز ۸۰ درصد کادر درمان کشورمان به رغم همه محدودیتها واکسینه شده‌اند و واکسیناسیون کرونا برای سایر افراد جامعه و گروه‌های پرخطر نیز بر اساس پروتکل‌های ارائه شده وزارت بهداشت، مرحله به مرحله در حال انجام‌شدن است. در جدیدترین تحول، اولین محموله واکسن تهیه شده از سازوکار کوواکس به تهران رسیده است و این روند با سرعت ادامه خواهد داشت.

سخنگوی دولت در پاسخ به سوالی مبنی بر این که مصطفی میرسلیم نماینده مجلس در مصاحبه ای مدعی شده که دولت چین به دلیل اینکه تحرکی از سوی دولت برای انعقاد قرارداد راهبردی ندیده عملا آن را دور زده و با شخص رهبری وارد مذاکره شده است؛ واکنش دولت به این سخنان چیست؟ همچنین اخیرا بر مبنای سخنان آقایان ظریف و خزاری این سوال پیش آمده است که اقای لاریجانی از سوی کدام یک از طرف ها برای مذاکره پیرامون سند جامع همکاری انتخاب شده اند، گفت: برخی افراد به دلیل بی اطلاعی از سوابق و روند تصمیم گیری، نظرات و برداشت های شخصی خود را ارائه می کنند که و اظهارات بر اساس همان برداشت صورت می گیرد. البته این بدیهی است که مقام معظم رهبری خطوط کلی سیاست ها را روشن می کنند و قوه مجریه و وزارت خارجه نیز به عنوان بازوی اجرایی برای عملی کردن آن رهنمودها اقدام می کنند.

وی ادامه داد: نکته دوم همانگونه که ذکر شد به لحاظ اهمیت استراتژی توسعه روابط با کشورهای موثر در آینده اقتصاد و سیاست در جهان و با یک تحلیل دراز مدت نگر وزارت امور خارجه طراحی ایجاد روابط استراتژیک را در دستور کار خود قرارداد، این امر حتی در مورد کشورهای منطقه هم صادق بود.

ربیعی درباره این که اخیرا با استناد به تکه ای از صحبت های وی، معاون اول، رئیس بانک مرکزی و یکی از وزرای سابق مبنی بر اینکه که اگر دولت های یازدهم و دوازدهم نبودند کشور دچار مشکلات بیشتر و بنیادی تری می شد را دستمایه حمله و تمسخر دولت قرار دادند. شما این واکنش را چگونه تفسیر می کنید؟ گفت: متاسفانه گرفتن تصویر گزینشی از یک روند و اظهارات دلبخواه و القایی یک سنت تخریبی علیه دولت شده است. به یاد دارم وقتی من در خصوص اثر روانی برخی اظهارات نسنجیده در زمان بررسی بودجه صحبت کردم در برنامه تهران بیست با همین شیوه انتخاب گزینشی بخشی از جملات آن را دستخوش تحلیل و تمسخر قرار دادند. واکنش های اخیر هم از همین دست است. فراموش نکرده ایم که جریانی قبل از دولت یازدهم قطعنامه های سازمان ملل را «کاغذ پاره» خواندند و با تمسخر گفتند که «تحریم دیگر چیست؟» اگر اداره کشور با همان نگاه ادامه پیدا می کرد قطعا مردم و جامعه در ذیل قطعنامه فصل هفتم منشور ملل متحد دچار بحران های عظیمی می شد که برنامه نفت در برابر غذا یکی از آنها بود. این یک واقعیت است که اگر نگاه جدیدی بر حکمرانی در کشور ایجاد نمی شد امروز مشکلات بسیار گسترده تر و ابعاد متفاوت تری داشت ولی عده ای هنوز هم این واقعیت را انکار می کنند.

ربیعی گفت: متاسفانه عده ای با کلمات به ظاهر انقلابی راهی می روند که حق ایران از اقتصاد جهانی را تضییع می کنند. انقلابی بودن به معنای حفاظت از زندگی مردم است و یک فرد انقلابی در حالیکه نباید در برابر زورگویی های جهانی مرعوب شود نباید با بی مبالاتی در برابر نظام نابرابر جهانی کشور مردم را به ورطه تحریم و انزوا سوق دهد. حتی با خروج آمریکا از برجام و سخت ترین تحریم ها با حفظ برجام مانع از همسویی جامعه جهانی با آمریکا شدیم و شکست های آمریکا در شورای امنیت سازمان ملل و دادگاه لاهه موید انزوای این کشور در برابر ابتکارها و سیاست خارجی دولت بود. البته نادیده نگیریم که تحریم های آمریکا چه مشکلاتی را برای مردم و معیشت ایجاد کرد. در همین مورد اخیر نابسامانی ها نگاه کنید. ریچارد نفیو که از او به عنوان معمار تحریم ها علیه ایران نام برده می‌شود در کتاب هنر تحریم ها می گوید «برنامه تحریم های آمریکا نتایج دیده نشده و حاشیه ای نیز به وجود آورد. برای مثال گرانی مرغ از این دست مسائل بود. آمریکا هیچ تحریمی علیه واردات مرغ ایران وضع نکرده بود اما قیمت مرغ بالا رفت.» این عین جملات کتاب هست. این طبیعی است زیرا بیش از ۶۵ درصد قیمت تمام شده مرغ خوراک دام و سایر اقلام است که از خارج وارد می شود.

عده ای علاقمندند همه مشکلات را به ناکارآمدی و بی کفایتی مرتبط کنند

سخنگوی دولت یادآور شد: فراموش نکرده ایم که پمپئو، وزیر خارجه سابق آمریکا گفته بود اگر مردم ایران بخواهند غذا بخورند باید به خواسته های آمریکا تن بدهند. عده ای علاقمندند نقش تحریم ها در بحران های اقتصادی و برهم خوردن نظم بازار را نادیده بگیرند و همه مشکلات را به ناکارآمدی و بی کفایتی مرتبط کنند. انواع تحریم ها و فشارها به درآمدارزی و تجارت و مبادلات بانکی بین المللی در ۳ سال گذشته می‌توانست اقتصادهر کشوری را متلاشی واز پا دربیاورد. برای مقایسه آنچه بر اقتصاد ایران رفته شما کافی است درآمدهای ارزی سال گذشته را با قبل از دولت یازدهم مقایسه کنید.

دادستان سابق نظامی استان تهران خبر داد:

صدور کیفرخواست برای ۱۰ نفر در پرونده هواپیمای اوکراینی

دادستان سابق نظامی استان تهران خبر داد: برای ۱۰ نفر از مسئولانی که در حادثه سقوط هواپیمای اوکراین دخیل بودند کیفرخواست صادر شده است.

به گزارش ایسنا، غلامعباس ترکی در آیین معارفه دادستان جدید نظامی استان تهران گفت: برای من افتخار بود که حدود ۲۵ سال در خدمت دوستان بودم و تمامی همکاران من در تمام این سال‌ها تلاش های بسیاری انجام دادند. ارائه گزارش عملکرد هم در سازمان قضایی نیروهای مسلح به واسطه محرمانگی ملاحظاتی دارد و به طور قطع اقداماتی که توسط بنده انجام شد توسط آقای سراج به بهترین نحو ممکن انجام می‌شود. ما برای موفقیت آقای سراج و تمام مجموعه نیروهای مسلح تلاش می‌کنیم تا فعالیت ها به خوبی انجام شود

دادستان سابق نظامی استان تهران خاطرنشان کرد: اعتماد مسئولان به بنده مهمترین سرمایه‌ام بود و از همین جهت از اعتماد مسئولان نیروهای مسلح و همچنین از رئیس دستگاه قضا، دادستان کل کشور و تمامی معاونین و مجموعه سازمان قضایی نیروهای مسلح تشکر می‌کنم.

وی با اشاره به نیروهای مسلح گفت: فلسفه تشکیل سازمان قضایی نیروهای مسلح حفظ و صیانت از نیروهای مسلح است من تاکید می‌کنم که نیروهای مسلح ما سالم‌ترین و پاک‌ترین هستند و جرایم آنها بسیار اندک است و عمده تخلفات آنها تخطی از فعالیت نظامی و جرایم غیر عمدی است.

ترکی درباره سلامت نیروهای مسلح گفت: سازوکارهای دقیق هم در جذب نیروهای مومن و هم بازرسی، حفاظت، عقیدتی سیاسی و اشراف کاملی که سازمان نیروهای مسلح دارد به همراه رسیدگی‌های قضایی این سلامت را تضمین کردند

دادستان سابق نظامی استان تهران اظهار کرد: قانونگرایی و حرکت در چارچوب ادله مهمترین اقدام ما بود همچنین رعایت اصول حرفه ای به ویژه حفظ اسرار نیروهای مسلح در کنار حمایت قانونی از اقتدار نیروهای مسلح برای مقابله با اراذل و اوباش در سرلوحه برنامه‌های ما بوده است هم‌چنین اهتمام به کشف جرایم بصورت فعال، همکاری میان بخش‌های نیروهای مسلح و امنیتی جزو برنامه‌های ما بوده است هرکجا جرایم عمدی بوده است ما سختگیرانه وارد عمل شدیم.

ترکی درباره برنامه های تحولی گفت: بکارگیری نیروهای جوان و انقلابی در دادسرای نظامی از جمله مهمترین برنامه‌های ما بود همچنین آموزش تخصصی قضات، افزایش نظارت بر ضابطان، ورود زود هنگام در حوزه حقوق عامه از جمله اقداماتی بودند که در دادسرای نظامی دنبال شد.

دادستان سابق نظامی استان تهران ادامه داد : هرکجا اتفاقی در تهران رخ داد دادستان‌های ما در کنار نیروهای پلیس حاضر شدند پایش پرونده‌های مهم و ملی برنامه‌ای بود که ما آن را دنبال کردیم.

وی در پایان در ارتباط با سقوط هواپیمای اوکراینی گفت: برای ۱۰ نفر از مسئولانی که در زمینه حادثه سقوط هواپیمای اوکراین دخیل بودند کیفرخواست صادر شد که در دادگاه نتیجه گیری‌های لازم گرفته می‌شود.

یک شبکه آمریکایی در گزارشی مطرح کرد

سه راهکاری که دولت بایدن باید در قبال برجام مد نظر قرار دهد

یک شبکه آمریکایی در گزارشی درباره بن‌بست کنونی پیرامون برجام و سیاست بایدن درقبال ایران تاکید کرد که دولت جو بایدن برای رفع این مسئله باید گام اول را بردارد و آمریکا را به بازی بازگرداند.

به گزارش ایسنا، شبکه ام.اس.ان.بی.سی با اشاره به خروج یک جانبه دونالد ترامپ رئیس جمهور پیشین آمریکا از توافق هسته ای در سال ۲۰۱۸ گزارش داد: رئیس جمهور ترامپ با این تصور که با کنار گذاشتن برجام و اعمال فشار بیشتر بر ایران از طریق بازگرداندن تحریم ها می تواند حتی به توافقی سختگیرانه‌تر با تهران دست یابد، دست به چنین کاری زد اما واضح است که چنین اتفاقی روی نداد. اکنون دولت جو بایدن و تیم امنیت ملی او با یک ایران جسورتر مواجه هستند که برای دفاع از خود در برابر خصومت دونالد ترامپ برنامه هسته ای اش را در طول این سال ها گسترش داده است. بنابراین، با بررسی برنامه هسته ای ایران از زمان خروج از برجام به روشنی می‌توان دریافت که "فشار حداکثری" شکست خورده است.

این شبکه در ادامه با اشاره به برگزاری نشست امروز کمیسیون مشترک برجام در وین افزود: اگرچه نمایندگان ایران و آمریکا گفت‌وگوی مستقیمی با یکدیگر نخواهند داشت اما اگر مذاکره کنندگان آمریکایی به دنبال موفقیت رایزنی ها هستند باید سه چیز را مد نظر داشته باشند:

۱- اگر آمریکا خواهان ارتقاء سطح اخلاقی‌اش است، باید کشور بزرگتر باشد. این، بدان معنی است که دیپلمات های آمریکایی باید بدانند وضعیت کنونی نتیجه اشتباه واشنگتن است. ما کسی بودیم که توافق را کنار گذاشتیم، بنابراین باید اول به آن بازگردیم. دولت بایدن می بایست هرچه فوری تحریم هایی را که در ۱۸ ماه گذشته وضع شده است، لغو کند. از طرف دیگر، ایران نیز باید گام های هسته ای خود را به عقب بازگرداند.

۲- روی مشکل کنونی تمرکز کنید. هدف برجام محدود کردن برنامه هسته ای ایران در ازای رفع تحریم ها بود اما منتقدان این توافق بر این باور بودند که برجام می بایست موجب تغییر رفتار ایران شود. این استراتژی نیز شکست خورده است و طرح دوباره آن، در بهترین حالت موجب سردرگمی و در بدترین حالت، سمی برای مذاکرات خواهد بود.

۳- هیچ زمانی برای تلافی کردن وجود ندارد. نه آمریکا و نه ایران، هیچ کدام نمی خواهند که ضعیف تر از طرف مقابل باشند. کنگره آمریکا پیشتر از بازگرداندن تحریم ها علیه ایران حمایت کرده و پارلمان ایران نیز قانونی را به تصویب رسانده است که به واسطه آن فعالیت‌های هسته ای این کشور گسترش می‌یابد.

باید در نظر داشت که اگرچه برجام توافق کاملی نیست اما جایگزین آن، ایرانی خواهد بود که دیگر پشتیبانی بین المللی برای مقابله با آن وجود ندارد و حمایت از مردم این کشور نیز کمتر خواهد بود. تنها راه حل دولت بایدن این است که آمریکا را به بازی بازگرداند.

روحانی پس از دریافت گزارش مربوط به تولید و تامین واکسن:

نباید هیچ ابهامی در افکار عمومی در مسیر واکسیناسیون بماند باقی بماند

رئیس جمهور ضمن قدردانی از تلاش ها و اقدامات انجام شده از سوی دستگاه های مختلف در زمینه تامین واکسن خارجی و همچنین تولید واکسن کرونا در داخل کشور، بر ضرورت تسریع در تامین واکسن مورد نیاز مردم و همچنین حمایت از شرکت های تولید کننده داخلی برای تولید واکسن تاکید کرد.

به گزارش ایسنا، حجت الاسلام والمسلمین حسن روحانی رئیس جمهور در پی گزارش ارائه شده از سوی دستگاه های ذیربط درخصوص مراحل تهیه واکسن خارجی و تامین اولین سهمیه از سبد کوواکس و همچنین تلاش های وزارت امور خارجه و بانک مرکزی در تداوم برنامه ریزی ها برای تامین واکسن به مقدار مورد نیاز و موفقیت های بدست آمده در زمینه ساخت واکسن داخلی توسط شرکت های مختلف، از تلاش ها و اقدامات انجام شده در این زمینه تشکر و قدردانی کرد.

روحانی در پی نوشت این گزارش همچنین بر ضرورت تسریع در تامین واکسن مورد نیاز و همچنین حمایت از شرکت های داخلی برای ساخت واکسن کرونا برغم همه فشارها و تحریم ها در این حوزه تاکید کرد.

رئیس جمهور در پی نوشت خود، بار دیگر با تاکید دوباره بر ضرورت اطلاع رسانی دقیق و شفاف درمورد تامین واکسن و روند واکسیناسیون گروه های هدف براساس اولویت های تعیین شده در سند ملی واکسیناسیون، نوشت: تمامی اقدامات در زمینه واکسن کرونا از لحظه ورود تا تزریق به افراد، به صورت آنلاین و کاملا شفاف باید اطلاع رسانی شود تا هیچگونه تردید و ابهامی در افکار عمومی باقی نماند.

رسانه کره‌ای:

نفتکش توقیف شده کره جنوبی احتمالا به زودی آزاد می‌شود

یک رسانه کره‌ای با اشاره به مواضع اخیر مطرح شده توسط وزارت امور خارجه کشورمان، گزارش داد که نفتکش توقیفی این کشور احتمالا به زودی آزاد خواهد شد.

به گزارش ایسنا، شبکه کره‌ای آریارانگ تی وی در این باره اعلام کرد: نفتکش توقیف شده کره جنوبی که نزدیک به سه ماه پیش توسط ایران توقیف شد، ممکن است به زودی آزاد شود چرا که تهران در این باره ابراز تمایل کرده است.

طبق اعلام وزارت امور خارجه ایران در روز دوشنبه، تمام تحقیقات مرتبط با این نفتکش، «در راستای کمک به ناخدا و کشتی» انجام شده است.

همچنین وزارت خارجه ایران اعلام کرد که دولت کره جنوبی خواستار بازگشت کشتی شده و هیچ سابقه کیفری برای ناخدا یافت نشده است.

در این میان، چانگ سوی کیون، نخست وزیر کره جنوبی هم قرار است برای نهایی کردن مذاکرات با مقامات ایرانی به زودی به تهران سفر کند.

دولت ایران همچنین گفته است که مسئله کشتی توقیف شده جدا از روابط دو کشور بوده و در حال بازبینی موثر این پرونده است.

چین:

آمریکا باید همه تحریم های غیرقانونی علیه ایران را لغو کند

سخنگوی وزارت امور خارجه چین تاکید کرد: «آمریکا باید بدون قید و شرط به برجام بازگردد و تمام تحریم‌های غیرقانونی علیه ایران را لغو کند».

به گزارش ایرنا از شینهوا، «جائو لی جیان» روز سه شنبه طی نشست خبری در جمع خبرنگاران داخلی و خارجی با اشاره به نشست کمیسیون مشترک برجام در وین افزود: در حال حاضر، وضعیت هسته ای ایران در مرحله حساسی قرار گرفته است. چین از تشکیل جلسات کمیسیون مشترک برجام برای بحث لغو تحریم ها از سوی آمریکا و ازسرگیری اجرای برجام از سوی ایران پشتیبانی می کند. همچنین، پکن از تعامل کمیسیون با آمریکا به روشی مناسب حمایت می کند.

وی اظهار امیدواری کرد طرف ها هرچه زودتر درباره احیای برجام به توافق برسند و گفت: خروج یک جانبه آمریکا از برجام دلیل اصلی بحران کنونی است. آمریکا باید بدون قید و شرط به برجام بازگردد و تمام تحریم‌های غیرقانونی علیه ایران را لغو کند.

ادامه از ستون روبرو

باشد، اصرار بر یکدستی در اعتقاد عمومی، حتی در مباحثی که ربطی به جنگ نداشته باشد در عصر علم سرانجام دستگاه نظامی کشور را از توان می اندازد.

اشتباه ناپلئون در آغاز جنگ واترلو این بود که خطاب به سربازان خود گفت: «سعی نکنید در راه وطن شهید شوید، بلکه تلاش کنید دشمنانتان در راه وطنشان شهید شوند. وقتی انگیزه شهادت جای خود را به حفظ جان می دهد، گریز از جنگ و فرار مطلوب می نماید. اگر در جنگ تحمیلی ۸ ساله سربازان و دلاوران ارتشی، سپاهی و بسیجی ما از شهادت هراس داشتند در جنگ شکست می خوردیم. مقوله امنیت به یک زیرساخت ایدئولوژی دینی نیاز دارد تا با از دست دادن جان چند سرباز بتوان جان¬های میلیون¬ها نفر را حفظ کرد. این سخن نگارنده نیست، بلکه یک تجربه تاریخی است که انسانهای باورمند چه مسیحی و چه مسلمان رقم زده اند.

والسلام

اولویت‌های عمرانی شهری را نمایندگان مردم تعیین می‌کنند

شهردار شیراز به انتقادهای اخیر مبنی بر اینکه مدیریت شهری در این کلانشهر با شعار انسان محوری در حال اجرای پروژه‌های فانتزی و ...

وستفالیای ایرانی

به ســیزده رسیدیم ،۱۳هم سیاسی انتخابات مصادف است با اولین آن در سده جدید خورشیدی و بر حسب اتفاق پیچیده ترین آن !از شور و ...

واکسیناسیون خبرنگاران و کارگزاران مطبوعات هم دراولویت قراردهید!

ازاجرای طرح واکسیناسیون مقابله با ویروس کرونا در کشور بیش از دو ماه گذشته و دراین پروسه زمانی گروههای هدف نظیر کادر درمان ...

یاد داشت خبرنگار telegram.me/safdardavam **صفدر دوام/ عصر مردم**

واکسیناسیون خبرنگاران و فعالان حوزه رسانه را هم دراولویت قراردهید!

ازاجرای طرح واکسیناسیون مقابله با ویروس کرونا در کشور بیش از دو ماه گذشته و دراین پروسه زمانی گروههای هدف نظیر کادر درمان، گروههای جانباز، پاکبان، غسال و تدفین کننده متوفیان ناشی از کرونا تحت پوشش این طرح قرار گرفته اند.

بنا به اعلام صورت گرفته تعیین مصادیق گروههای هدف برای اولویت اجرای واکسیناسیون ازسوی کمیته هماهنگ کننده واکسیناسیون (هماهنگی برون بخشی)، در سطح کشور، به ریاست نماینده تام الاختیار وزیر کشور و در دانشگاه‌های علوم پزشکی استان و شهرستان، به ریاست نماینده تام الاختیار استاندار است. همچنین کمیته اجرایی واکسیناسیون کرونا (هماهنگی درون بخشی)، در سطح کشور، به ریاست معاون بهداشت وزارت بهداشت و در دانشگاه و شهرستان به ریاست رئیس دانشگاه مرکز استان خواهد بود.

تردیدی نیست که حضوراصحاب رسانه در سایر نشست‌های دولتی برای تهیه اخبار و همچنین حضور میدانی خبرنگاران در مراکز درمانی و بهداشتی برای انعکاس اخبار و مشکلات بیماران غیرقابل انکار است و از آغاز کرونا تاکنون اصحاب رسانه در برنامه‌های مختلف اجتماعی حضوری پررنگ داشته اند. جدای از آن دیگر کارکنان روزنامه‌ها و رسانه‌های برخط نظیر موزعات روزنامه و کارکنان داخلی روزنامه‌ها از بخش آگهی گرفته تا دست اندرکاران چاپ در فعالیت روزمره با تهدید این ویروس مواجه هستند!

اکنون با توجه به فعالیت رسانه‌های برخط حتی درروزهای منع کسب و وضعیت قرمز که این روزها شامل کلانشهر شیراز نیز شده است؛ تصمیم اجرای واکسیناسیون اصحاب رسانه شامل خبرنگاران و کارگزاران مطبوعات بسیار ضروری است تا این قشر فعال و مثمر ثمر جامعه هم از تهدیدات کووید ۱۹ درامان بمانند.

توجه به حضور و فعالیت مستمر جامعه خبری نظیرخبرنگاران، عکاسان و تضمین سلامتی شان دراین ایام، باید مثل دیگر گروههای اولویت دار تعریف شده برای دریافت واکسن کرونا باشد.

تا انتخابات ۱۴۰۰ **زهرا جعفری/ عصر مردم**

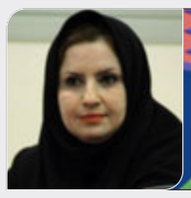

وستفالیای ایرانی *

به سیزده رسیدیم ،۱۳هم سیاسی انتخابات مصادف است با اولین آن در سده جدید خورشیدی و بر حسب اتفاق پیچیده ترین آن !از شور و حالی که چندان خبری از آن نیست تا نامشخص بودن قابل تامل کاندیداهای اصلی !

در سایه چنین پیچیدگی خاص ! ششمین انتخابات شوراها شاید بتواند به مدد تکثر همیشگی و تایید صلاحیتهای دقیقه نودی خود به ایجاد شور و حال در این انتخابات خاص کمک نماید.

به رسم دیرین تلاش خواهیم کرد در ستون "وستفالیای ایرانی "ضمن پرداختن و ارائه آخرین اطلاعات و اخبار و البته بر اساس ماهیت جذاب خود "حاشیه‌های "این انتخابات ،در مسیر انتخاب "شایسته تر "گامی هر چند کوچک اما موثر داشته باشیم !

"حق انتخاب" ،از والاترین حقوق در همه برش‌های زندگی انسان هاست و در این میان ایفای این حقوق در سپهر سیاسی بی شک موثرترین آن در سرنوشت جمعی است !

آینده روشن فردای ایران عزیز غایت و نهایت ما ،در ستون "وستفالیای ایرانی "است .

چنین بادا....

***صلح همه جانبه ، رسیدن به همگرایی**

******

وعده های عجیب وغریب

رئیس شورای وحدت نیروهای انقلاب اسلامی استان فارس با اشاره به تبلیغات برخی داوطلبان انتخابات ششمین دوره شوراهای اسلامی شهر و روستا گفت: در تبلیغات برخی افراد داوطلب این انتخابات، وعده‌های عجیبی مشاهده می‌شود که اساسا ارتباطی با شورای شهر و اختیارات عضو شورا ندارد.

حجت الاسلام سید محی‌الدین طاهری افزود: به صراحت اعلام می کنم که با برخورد سهمیه‌ای وانحصارطلبانه و اینکه شورای شهر به صورت شرکت سهامی شکل گیرد و اداره شود کاملا مخالف هستم.

رئیس شورای وحدت نیروهای انقلاب اسلامی استان فارس گفت: اینکه گفته شود فلان تعداد کرسی شورای شهر سهمیه فلان آقا یا فلان مجموعه است را بنده مطلقا قبول ندارم؛ مبنای کار باید شایسته سالاری باشد و هر کسی که بر اساس کسب شاخص‌ها و معیارهای مناسب انتخاب شده و در فهرست قرار گرفت، مورد پذیرش خواهد بود.

طاهری ادامه داد: ما می خواهیم سالانه مدیریت افزون بر ۶ هزار میلیارد تومان اموال بیت المال را در اختیار اعضای شورای شهر قرار دهیم بنابراین نمی توانیم بدون شاخص و معیار مناسب و صرفا بر اساس سلیقه و نظر افراد و به توصیه، کسی را در فهرست قرار دهیم.

رییس شورای وحدت نیروهای انقلاب اسلامی استان فارس خداترسی، مسئولیت پذیری، تعهد، تخصص، پاک دستی، شایستگی و پر تلاش بودن را از مهمترین شاخصه های داوطلبان شورای اسلامی شهر دانست.

طاهری ضمن دعوت از همه صاحب نظران و کارشناسان جهت همکاری، ارائه پیشنهادات و نقطه نظرات خود به شورای وحدت نیروهای انقلاب اسلامی استان فارس افزود: به زودی فراخوان ارسال سوابق کاری و سازوکار تصمیم گیری هیات اجرایی این شورا برای رسیدن به فهرست اعلام خواهد شد.

انتخابات تمام الکترونیک

دبیر ستاد انتخابات کشور در خصوص موضوع انتخابات الکترونیک گفت: انتخابات الکترونیک را یک مجموعه می دانیم. یعنی همه مراحل ۲۵ گانه از ثبت نام تا شمارش آراء الکترونیکی باشد و در این خصوص طبق توافقات صورت گرفته با هیئت نظارت در مجلس شورای اسلامی مقرر شده در ۸ کلانشهر و تعدادی از مراکز استان ها بجز تهران تمام ۲۵ فرآیند انتخابات الکترونیکی اجرا شود.

موسوی افزود: ثبت نام سیزدهمین دوره انتخابات ریاست جمهوری از ۲۱ اردیبهشت آغاز وبه مدت ۵ روز ادامه خواهد داشت. .

افزایش ساعت رأی گیری

موسوی گفت: امسال با عطف به موضوع کرونا شعبه های اخذ رای افزایش یافته و همچنین اپلیکیشن شعبه یاب با هدف یافتن شعبه خلوت تعبیه شده و در نهایت در حال بررسی افزایش ساعت رای گیری هستیم.

هشتگ "من خاکستری ام"

رییس سابق صداوسیما ویکی از کاندیدای احتمالی ریاست جمهوری می‌گوید: اینکه حالا ما خودمان را قُبّه نور بدانیم وبه دنبال جذب قشر خاکستری هم باشیم مسیر نادرستی است. اصلاً یکی از شعارهای من که هشتگش را هم زده‌ام این است که «من خاکستری‌ام». اصلاً من خودم خاکستری هستم.

من زیر میز میزنم

وی می گوید: من دارم زیر میز تفکر خاکستری می‌زنم. وقتی می‌گویم ضرغامی خودش خاکستری است، دارم زیر این میز می‌زنم.

زیرا معتقدم لفظ خاکستری مسامحه است

مردم می‌خواهند مقداری زندگی کنند!

ضرغامی گفت : من خودم را روی نیمکت جمهوری اسلامی می‌بینم و هر زمان که لازم باشد از روی نیمکت بلند می‌شوم و وارد زمین می‌شوم. به شوخی هم گفته‌ام که با کت و شلوار روی نیمکت نمی‌نشینند. باید شما لباس گرمکن داشته باشی، سالم باشی و آماده.

من الان خودم را گرم می‌کنم و هرچه هم جلوتر می‌رویم و فضای انتخابات و معادلات را که می‌بینم، می‌بینم که حضور من در رقابت‌های انتخاباتی ضروری‌تر است.

تابلوی من «زیر میز زدن» است. زدن زیر میز ساختارها و روابط ناکارآمد. ببینید؛ من چندتا شعار دارم؛ یکی فرصت زندگی است. هرچه هم جلو می‌رویم دارم این را تئوریزه می‌کنم. آقا! به حضرت عباس مردم می‌خواهند مقداری زندگی کنند. می‌خواهند مزه این انقلاب را یک خرده بچشند. پا را باید از گردن برخی برداشت، بگذاریم نفس بکشند.

مدرک فارغ‌التحصیلی اینجانب بیژن ادریســی فرزند حســین به شــماره شناســنامه ۶۷۵۴ صادره از شیراز در مقطع کارشناســی رشته روانشناسی بالینی صادره از واحد دانشگاهی ارسنجان به شماره ۱۳۷۶۰۱ مفقود گردیده و فاقد اعتبار می‌باشد. از یابنده تقاضا می‌شود اصل مدرک را به دانشگاه آزاد اسلامی واحد ارسنجان به نشانی شهر ارسنجان دانشگاه آزاد ارسال نماید.

شهردار شیراز:

اولویت‌های عمرانی شهری را نمایندگان مردم تعیین می کنند

ایرنا: شهردار شیراز به انتقادهای اخیر مبنی بر اینکه مدیریت شهری در این کلانشهر با شعار انسان محوری در حال اجرای پروژه‌های فانتزی و بدون اولویت است پاسخ داد و گفت: اولویت‌های عمرانی شیراز را نمایندگان مردم در شورای اسلامی‌شهر به عنوان پارلمان شهری تعیین می‌کنند و شهرداری اجرا کننده است.

حیدر اسکندرپور در گفت و گو با خبرنگار ایرنا افزود: اینکه گفته می‌شود شهرداری اولویت‌های عمرانی را درست انتخاب نمی‌کند باید توجه داشت که شهرداری برنامه‌های پارلمان شهری را اجرا می‌کند و اولویت‌هایی که مدیریت شهری دنبال می‌کند مصوبه شورای اسلامی‌و نمایندگان مردم در این پارلمان شهری است.

شهردار شیراز با بیان اینکه شهرداری براساس بودجه‌های سنواتی که اعضای شورای شهر که نمایندگان مردم این شهر هستند پروژه‌های عمرانی را کلنگ زنی و عملیاتی می‌کند،اظهار داشت: شهرداری وظیفه اجرای مصوبات پارلمان شهری را دارد و این موضوع شدنی نیست که هر کسی با هر مسئولیت و جایگاهی بتواند برای مدیریت شهری اولویت تعیین کند.

اسکندرپور گفت: پروژه‌های اولویت دار شیراز را نمایندگان مردم در شورای اسلامی‌شهر معین کرده‌اند و شهرداری نیز بر مبنای این اولویت‌ها مسیرهای سالانه را طی می‌کند.

شهردار شیراز: مراد از انسان محوری، شعار فلسفی نیست

وی در ادامه به نوع نگاه به پروژه‌های شهری شیراز و شعار انسان محوری حاکم بر اقدامات این دوره شورای شهر و مدیریت شهری اشاره کرد و گفت: زمانیکه از پروژه‌های انسان محور صحبت می‌شود مراد مباحث فلسفی نیست بلکه تقدم پیاده و انسان بر سواره و خودرو است.

اسکندرپور اضافه کرد: ایجاد خدمات زیرساختی برای شهر ضروری است ولی معتقدیم که نیاز نیست در بافت مرکزی شهر پروژه‌های سخت افزاری و بتن محور اجرا شود.

وی با بیان اینکه در تمام شهرهای تراز اول دنیا از تقاطع،پل و زیرگذرها در مرکز شهر خبری نیست بلکه در مرکز این شهرها ترکیبی از حضور انسان،دوچرخه ،تراموا و حرکت‌های نرم افزاری در حوزه ترافیک مشاهده می‌شود،گفت: شهر انسان‌محور، شهری است که تمام برنامه ریزی‌ها بر مبنای تقدم حضور انسان در شهر و نه اولویت حضور خودرو تدوین می‌شود.

وضعیت خیابان ارم باید متناسب با جایگاه این اثر جهانی باشد

شهردار شیراز در پاسخ به سوال دیگری در خصوص نقدهای مطرح شده درباره سنگ فرش خیابان ارم که باغ ارم ثبت شده در میراث جهانی یونسکو در آن واقع است، بیان کرد: تنها یک باغ ارم در شیراز و ایران وجود دارد و بنابر این نحوه برخورد شهرداری با خیابان ارم بایستی متناسب با این یگانگی باشد.

اسکندرپور از برنامه ریزی شهرداری شیراز درباره زیباسازی خیابان ارم خبرداد و گفت: در همه دنیا برای فضای پیرامونی اماکن گردشگری تلاش است که مسیرها بصورت پیاده راه تعریف شود و اگر امکان آن نباشد آرام سازی ترافیک در دستور کار قرار می‌گیرد و سنگ فرش کردن خیابان‌های اطراف اماکن گردشگری بعنوان سیاستی برای آرام سازی ترافیک محسوب می‌شود.

نظرسنجی کردیم

شهردار شیراز در ادامه به انجام نظرسنجی برای اجرای سنگ فرش خیابان ارم شیراز خبر داد و گفت: نتیجه این نظرسنجی‌ها نشان می‌دهند که بیش از ۷۰ درصد مردم شیراز از اجرای پروژه سنگ فرش خیابان ارم استقبال کرده اند.

وی اعلام کرد: اگر برخی منتقدان معتقدند که اینگونه نیست این آمادگی وجود دارد که از مراجع نظرسنجی معتبر کشور برای راستی آزمایی در این باره بهره گرفته شود.

اسکندرپور گفت: گاهی اوقات برخی نخبگان دیدگاه‌های خود را از زبان مردم بیان می‌کنند، اگر واقعا نگاه مردم اهمیت دارد که در حال حاضر بیش از ۷۰ درصد اهالی شیراز از سنگ فرش کردن خیابان ارم رضایت دارند.

ظلم است همه درآمد یک منطقه در مناطق دیگر هزینه شود

شهرداری شیراز در بخش دیگر سخنان خود با بیان اینکه رقم درآمد بسیار بالای شهرداری شیراز از منطقه یک شهرداری این کلانشهر حاصل می‌شود،افزود: نمی‌توان همه درآمد منطقه یک شهرداری شیراز در سایر مناطق این شهر هزینه شود و از خیابان‌های شاخص و مکانهایی که دنیا و ایران، شیراز را به نام این خیابان و فضاها می‌شناسند غافل شد.

شهردار شیراز تاکید کرد: بایستی نگاهی ویژه به معابر اطراف ارم،حافظیه، سعدی، دروازه قرآن، شاهچراغ و سایر اماکن گردشگری و فرهنگی داشت.

وی ادامه داد: بیش از ۴۰ درصد درآمد شهرداری شیراز در منطقه یک این شهر حاصل می‌شود و ظلم است که این درآمد را صرفا در سایر مناطق شیراز هزینه کرد، توجه به جنوب شهر جای خود را دارد و منطقه یک شهرداری شیراز نیز جای خود را دارد.

نگاه حاکم بر مدیریت شهری سالیان گذشته دلیل تولید آسیب اجتماعی در بافت قدیم شده است

اسکندرپور در ادامه با تاکید بر اینکه عدم توجه به مناطق مرکزی شیراز در دهه‌های گذشته باعث شده بافت تاریخی این شهر به محلی برای تولید ناهنجاری‌های اجتماعی تبدیل شود،گفت: بی توجهی به عدم سرمایه‌گذاری شهرداری و سایر مجموعه‌های دیگر در بافت تاریخی شیراز باعث شد این منطقه به مرور به یکی از محرومترین نقاط این شهر تبدیل شود؛ در این شرایط، سکنه و اهالی اصلی شیراز از این محل هجرت کردند و عمدتا اتباع بیگانه در این محل ساکن شدند.

وی اضافه کرد: قوت یافتن همین نگاه که تنها باید اعتبارات در مناطق جنوبی شهر هزینه شود باعث شد بافت تاریخی شیراز روز به روز فرسوده و زیرساخت‌های آن رو به تحلیل رفته و جاذبه ای برای زندگی در این منطقه ایجاد نشود.

شهردار شیراز بیان کرد: با کمال تاسف باید گفت وجود نگاهی از جنس عدم سرمایه گذاری در نقاط مرکزی شهر اکنون گریبان بافت میانی شیراز را نیز گرفته است و این مساله باعث شده خیابان‌ها،میادین و فضاهای شهری این منطقه روز به روز فرسوده تر شده و جمعیت متفاوت در این محل‌ها در حال جایگزینی با ساکنان قدیمی‌شیراز است.

لزوم جلوگیری از تکرار تجربه بافت تاریخی

او تاکید کرد: همانگونه که در مناطق جنوبی مانند میانرود،کوشک میدان، دست‌خضر،دهپیاله،شیخ علی چوپان، قلعه شازده بیگم و ... بایستی سرمایه‌گذاری کرد باید در بافت میانی شهر و خیابان‌هایی مانند زند، لطفعلی‌خان، معدل، هدایت، توحید، مشیر، دروازه کازرون ،سینما سعدی،فلکه هنگ و ... نیز باید سرمایه گذاری کرد تا این مناطق در آینده نزدیک به مشکلات بافت تاریخی شیراز دچار نشوند.

وی عنوان کرد: وجود نگاهی مانند توجه صرف به مناطق جنوبی و حاشیه ای شهر باعث شده که مدیران شهری و برنامه‌ریزان در سالیان گذشته خودسانسوری و تصور کنند که اعتبارات و بودجه‌های عمرانی را صرفا باید در جنوب ،شرق و مناطق حاشیه ای شیراز هزینه کنند در صورتیکه که باید براساس جغرافیای فرهنگی،اجتماعی و عمرانی شهر شیراز پروژه در مناطق مختلف تعریف شود.

هزینه سنگ‌فرش ارم ۲۴ میلیارد تومان؛ سرمایه گذاری ۴۰۰ میلیاردی در منطقه محروم میدان کوزه‌گری

شهردار شیراز با بیان اینکه اگر در خیابان ارم طی یکسال اخیر پروژه سنگ فرش با حدود ۲۴ میلیارد تومان اعتبار اجرا شده در میدان کوزه گری که یکی از نقاط کمتربرخوردار در جنوب شرق شیراز قرار دارد نیز بیش از ۴۰۰ میلیارد تومان پروژه شامل بزرگترین پردیس سینمایی و فرهنگی جنوب کشور و ده‌ها پروژه عمرانی دیگر اکنون در حال اجرا است.

وی عنوان کرد: افرادی که می‌گویند مدیریت شهری شیراز اکنون در جنوب و شرق شیراز کار عمرانی انجام نمی‌دهد یا بی اطلاع هستند و یا با انگیزه‌های مشخصی اقدام به اطلاع رسانی می‌کنند.

۹۷ درصد بودجه عمرانی شیراز در سال ۹۷ صرف تکمیل طرح‌های نیمه‌تمام شد

شهردار شیراز با اشاره به اینکه در سال ۹۹ فشارهای اقتصادی و محدودیت‌های ناشی از شیوع کرونا مشکلاتی را برای مردم و همچنین مدیریت شهری شیراز به وجود آورد، گفت: باوجود این مشکلات سال ۹۹ برای شهرداری شیراز سال پر جنب و جوش و متفاوتی بود.

وی ادامه داد: زمانی که تیم مدیریتی جدید شهرداری شیراز روی کارآمد پروژه‌های نیمه تمام زیاد در سطح این شهر وجود داشت به گونه ای که ۹۷ درصد بودجه عمرانی شهرداری در سال ۹۷ برای اتمام پروژه‌های نیمه تمام صرف شد و تنها سه درصد بودجه این سال برای انجام مطالعات طرح‌های جدید هزینه شد و در سال ۹۸ نیز به همین ترتیب بخش اعظم اعتبارات برای تکمیل پروژه‌های نیمه تمام صرف شد.

سال ۹۹، اولین سال با برنامه‌ریزی شورای پنجم

اسکندرپور سال ۹۹ را اولین سال کاری عنوان کرد که مبتنی بر نگاه شورا و مدیریت شهری فعلی برنامه ریزی شد و در سطح این کلانشهر پروژه‌های عمرانی از جنس زیباسازی ،فضای سبز و ایجاد فضای شهری متنوع شکل گرفت.

او پیش بینی کرد که در ۶ ماهه سال ۱۴۰۰ طرح‌های عمرانی زیادی که با رویکرد جدید مدیریت شهری آغاز شده به بهره برداری خواهد رسید و مردم آثار آن را خواهند دید.

وی مهمترین ویژگی پروژه‌های عمرانی ایجاد شده در سال ۹۹ را مبتنی بر ایجاد فضای شهری و پیاده و فرصت‌هایی که شهروندان بتوانند در فضاهای عمومی اوقات بگذرانند عنوان کرد.

شهردار شیراز صحبت از پیاده راه را صرفا مربوط به پیاده روی کردن ندانست و افزود: بعنوان مثال پیاده راه احمدابن موسی (ع) در محلات جنوبی شیراز در حال ایجاد است و فضاهای از جنس ورزش‌های مختلف، دوچرخه‌سواری، پیاده روی به طول ۲ کیلومتر در طول این مسیر تعبیه شده است.

وی اضافه کرد: نگاه مدیریت شهری فعلی شیراز بر این مبتنی است که زمانی که خانواده‌ها برای گذران اوقاتی به این محل‌ها می‌آیند، بتوانند فارغ از سن و سال خود، ساعت‌ها از امکانات فضاهای شهری استفاده کنند.

لزوم فرصت‌سازی برای شهروندان

اسکندرپور فضاهای مسکونی و منازل شهروندان شیرازی را اکنون به دلیل قیمت بالای خانه رو به کوچکتر شدن عنوان کرد و گفت: اغلب شهروندان در منازل کوچک خود تحت فشار هستند و مدیریت شهری باید در فضاهای عمومی‌شهر فرصت‌هایی را ایجاد کند که مردم بتوانند لحظاتی را از منزل خارج و در محیط‌های شهری در آرامش سپری کنند.

وی خاطرنشان کرد: به همین منظور در ۱۱ منطقه شهرداری شیراز پروژه‌های اینچنینی در حال اجرا است تا شهروندان بتوانند از این فرصت‌ها بهرمند شوند.

او در ادامه اجرای نهضت آسفالت را در سال ۹۹ یکی دیگر از اقدامات عمرانی شاخص در شیراز عنوان کرد و گفت: آسفالت معابر در ۱۱ منطقه شهرداری شیراز در سال ۹۹ اجرا شد و بعنوان مثال در شهرداری منطقه ۹ که در جنوب شیراز واقع و شهرک‌هایی مانند میانرود را شامل می‌شود ۴۵۰ هزار مترمربع آسفالت شده است.

شهردار شیراز اعلام کرد: در حال حاضر ۱۵۷ پروژه شاخص در ۱۱ منطقه شهری شیراز در حال اجرا است.

زیباسازی شیراز اقدامی‌فانتزی نیست

اسکندرپور در ادامه با بیان اینکه برخی منتقدین اخیرا بیان کرده اند که پروژه‌های فانتزی در شیراز در دست اجرا است، گفت: زیباسازی در شیراز ضعف همیشگی بوده است که گلایه نخبگان حوزه شهری را نیز به دنبال داشته است که در حوزه نورپردازی و منظر شب شیراز، کوتاهی‌های جدی وجود داشته که در سال ۹۹ اقداماتی برای جبران این کاستی انجام شده که در سال ۱۴۰۰ نیز دنبال خواهد شد.

او اینگونه پروژه‌ها را فانتزی ندانست و گفت: از این دست پروژه‌ها فضای شهری ایجاد می‌کند که از نظر بصری مردم را راضی خواهد کرد و ضروری است که فضای عمومی‌شهر زیبا باشد.

ابرپروژه‌های شیراز

شهردار شیراز در ادامه به ۲ طرح عمرانی شهری اشاره و آن را ابرپروژه‌های شیراز نامید و افزود: ساخت و تکمیل خط ۲ مترو و بزرگراه سپهبد شهید قاسم سلیمانی در سال ۹۹ به طور جدی دنبال شده که سه شیفت تکمیل این طرح‌ها در حال پیگیری است که پروژه خط ۲ مترو شیراز از یکی از جنوبی ترین نقاط شیراز در میانرود در حال ساخت داریم و این طرح، اغلب شهرک‌های مسکونی این منطقه را پوشش خواهد داد.

بزرگترین پروژه عمرانی شیراز در مناطق جنوبی در حال ساخت است

وی ادامه داد: کسانی که نقد در دستور کار بودن پروژه‌های غیر اولویت دار را در آستانه انتخابات شوراهای اسلامی‌مطرح می کنند آیا اطلاع دارند که بزرگترین پروژه عمرانی شیراز که مترو است اکنون در مناطق جنوبی این کلانشهر در حال ساخت و تکمیل است.

شهردار شیراز بیان کرد: به قیمت پایه سال ۹۷ بیش از هزار و ۲۰۰ میلیارد تومان اعتبار در حال صرف برای تکمیل این خط قطار شهری است.

وی عنوان کرد: برخی منتقدین شهری شیراز هزینه بالای هزار میلیارد تومان در سال ۹۹ برای مترو شیراز را ندیده و ۲۴ میلیارد تومان هزینه سنگ فرش خیابان ارم را مدام تکرار می کنند.

اسکندرپور با بیان اینکه در سال ۹۹، ۱۰پروژه با اعتبار بیش از ۱۰۰ میلیارد تومان اعتبار در شیراز به بهره برداری رسیده است، گفت: پیش بینی می‌شود که پروژه بزرگراه شهید سلیمانی با صرف ده‌ها میلیارد تومان اعتبار در نیمه اول سال ۱۴۰۰ بهره‌برداری برسد.

چشم شیشه‌ای **درختان در مجاورت علایم رانندگی نیاز به هرس دارند** **عکس : علی گزبلند / عصر مردم**

پیش بینی قرمز شدن تمام شهرهای نارنجی فارس

مدیرکل پدافند غیر عامل استانداری فارس گفت: با توجه به شرایط موجود در فارس پیش بینی ما قرمز شدن تمامی‌شهرستانهای نارنجی ...

ابتلای ۲هزار نفر به کرونا طی یک روز در فارس

رئیس دانشـــگاه علوم پزشکی شیراز با بیان اینکه روز گذشته نیز ۲ هزار بیمار جدید مبتلا به کروناویروس در استان شناسایی ...

آب مهمترین مانع در ایجاد یا توسعه شهرک‌های صنعتی است

مدیرعامل شـــرکت شهرک‌های صنعتی فارس، مهمترین مشکل و مانع تولید را در ایجاد یا توسعه شهرک‌های صنعتی، موضوع ...

استاندارفارس در دیدار سفیر افغانستان:

زمینه‌های همکاری میان ایران و افغانستان بسیار فراوان است

عکس: پایگاه اطلاع رسانی استانداری فارس

عصرمردم:
استاندار فارس گفت: زمینه‌های همکاری بسیار فراوانی میان جمهوری اسلامی‌ایران و جمهوری اسلامی‌افغانستان وجود دارد که امیدواریم دو ملت بتوانند از مراودات دوستانه بهره بیشتری ببرند.

دکتر عنایت الله رحیمی‌در دیدار سفیر افغانستان در ایران با بیان این که زبان، فرهنگ آداب و رسوم مشترک از مولفه‌های تقویت رابطه میان ملت‌ها است، اظهارداشت: انتظار می‌رود ارتباطات دوستانه میان دو کشور بیش از پیش تقویت شده و گسترش یابد و با وجود این که فراز و فرودهای امنیتی و حضور بیگانگان مانع از افزایش مراودات است، امیدواریم شاهد ثبات و صلح دائمی‌در افغانستان باشیم.

نماینده عالی دولت تدبیر و امید در استان فارس با اشاره به این که بسیاری از نیروهای کارآمد افغانستان به دلایل مختلف نمی‌توانند به صورت مستقیم در خدمت پیشرفت کشورشان باشند و در ایران حضور دارند، تصریح کرد: امیدواریم با برقراری صلح و ثبات در افغانستان شاهد بازگشت نیروهای مهاجر به کشورشان باشیم و آن‌ها بتوانند در سازندگی و آبادانی افغانستان مشارکت کنند.

وی با بیان این که جمهوری اسلامی‌ایران همواره خود را در کنار ملت بزرگ افغانستان می‌بیند و در همه تنگناها به آن کشور کمک می‌کند، افزود: جمهوری اسلامی‌ایران هیچ چشمداشتی جز حسن همجواری و رعایت منافع طرفین ندارد.

استاندارفارس ادامه داد: افغانستان را کشوری دوست و برادر می‌دانیم و ملت بزرگ افغانستان را به عنوان مردمی‌رشید لایق و شایسته میدانیم که برا سرنوشت خود حاکم باشند و رهبران دو کشور در همین مسیر حرکت می‌کنند.

دکتر رحیمی‌با اشاره به این که زمینه‌های همکاری تجاری و اقتصادی فراوانی برای همکاری دولت ملت ایران و افغانستان وجود دارد، گفت: در زمینه‌های معدنی مانند معادن کانی فلزی و غیرفلزی و طبیعی و نیز در حوزه تولید کالاهای صنعتی و کشاورزی استان فارس ظرفیت‌های بسیار بالایی دارد و می‌تواند با کشور افغانستان همکاری‌های گسترده ای داشته باشد؛ همچنین در زمینه پزشکی و درمانی استان فارس یکی از قطب‌های پزشکی کشور محسوب می‌شود و مقصد درمانی بسیاری از شهروندان کشورهای حوزه خلیج فارس شیراز است و می‌توانیم پذیرای اتباع افغانستان نیز باشیم.

وی اظهارداشت: استان فارس به عنوان ایران کوچک از نظر اقلیمی‌چهار فصل بوده و به دلیل وجود حافظ و سعدی و خدمتی که ادبیات فارسی کرده اند شناسنامه ایران و فارسی زبانان محسوب می‌شود.

نماینده عالی دولت تدبیر و امید در استان فارس با تاکید بر این که از حقوق قانونی مهاجران افغانستانی دفاع می‌کنیم، گفت: انتظار می‌رود دولت افغانستان نظارت بیشتری بر تردد اتباع افغانستان داشته باشد؛ زیرا هم اکنون شاهد صدمات بسیار زیادی به اتباع غیرمجاز افغانستان در زمان ترددهای جاده ای هستیم.

استاندار فارس با بیان این که این استان با ۳۶ شهرستان و ۱۲۲ هزار کیلومتر وسعت پذیرای بیش از ۳۰۰ هزار نفر از اتباع افغانستان است، افزود: حدود ۱۵۰ هزار نفر از اتباع افغانستان در استان فارس دارای برخی مجوزها هستند و خدمات مختلف و متنوعی را از دولت جمهوری اسلامی‌ایران دریافت می‌کنند.

دکتر رحیمی‌با تاکید بر این که رفع مشکلات هویتی برخی از افرزندان تباع افغانستان که دارای مادران ایرانی هستند در استان فارس در حال انجام است، تصریح کرد: دانش آموزان افغانستان هیچ تفاوتی با دانش آموزان ایرانی ندارند و مورد حمایت کامل آموزش و پرورش قرار دارند.

در این دیدار عبدالغفور لیوال سفیر جمهوری اسلامی‌افغانستان در ایران نیز با ابراز خرسندی از سفر به شیراز به عنوان مهر فرهنگ و ادب و تمدن ایران، از حمایت‌های دولت جمهوری اسلامی‌ایران نسبت به اتباع افغانستان تقدیر کرد و افزود: امیدواریم با برقراری صلح و آرامش در افغانستان شاهد بازگشت بسیاری از اتباع افغانستان به وطن خودشان باشیم.

رئیس دانشگاه علوم پزشکی شیراز اعلام کرد:

ابتلای ۲هزار نفر به کرونا طی یک روز در فارس

مهر: رئیس دانشگاه علوم پزشکی شیراز با بیان اینکه روز گذشته نیز ۲ هزار بیمار جدید مبتلا به کروناویروس در استان شناسایی شدند، این آمار را به منزله انفجار کرونایی در ماه‌های اخیر دانست.

دکتر مهرزاد لطفی بعد از ظهر سه شنبه در جمع خبرنگاران، روزهای کنونی را که بار دیگر موجی از نگرانی در جامعه حکمفرما شده است، برای تیم‌های مدافع سلامت سخت‌تر از همیشه توصیف کرد و افزود: متأسفانه پیامد نوروز امسال به دلیل برخی بی توجهی‌ها، رقم خوردن شرایط سخت کرونایی از نظر میزان ابتلاء، بستری بیماران و جان باختن هموطنانمان بود که طی روزهای اخیر، با شیب قابل توجهی در حال افزایش است.

او ادامه داد: هر بیمار مبتلا به کرونا می‌تواند تعداد بیشتری از افراد جامعه را نیز مبتلا کند و شناسایی روزانه دو هزار بیمار جدید، به منزله کوه یخی سهمگین در جامعه است که نشان دهنده گستردگی چرخه‌های انتقال این بیماری بوده و تمامی‌ما را تهدید می‌کند.

رئیس دانشگاه علوم پزشکی شیراز در ادامه از بستری بیش از ۳۰۰ بیمار جدید طی شبانه روز گذشته خبر داد که در ادامه روزهای سخت اخیر، بار دیگر فشار مضاعفی را برای مدافعان سلامت و همچنین ظرفیت موجود تخت‌های بیمارستانی به همراه داشت.

دکتر لطفی بار دیگر نسبت به خطر بالای گونه انگلیسی کرونا و قدرت بالای سرایت آن از فرد مبتلا به دیگران هشدار داد و گفت: این ویژگی گونه انگلیسی در کنار شدت بالای ابتلای بیماران، یکی از مهم‌ترین علت‌های گستردگی کنونی بیماری در سطح استان است و متأسفانه حجم بالایی از بیماران کووید ۱۹ استان در حال حاضر، به این گونه مبتلا هستند که نشان می‌دهد در روزهای آینده، شرایط بحرانی‌تر نیز در پیش داریم.

وی با اشاره به تصمیم گیری‌های ستاد ملی و استانی کرونا در خصوص اعمال برخی محدودیت‌ها در استان به دلیل قرمز و نارنجی شدن رنگبندی شهرهای استان، از عموم مردم خواست تا با دقت نظر نسبت به اهمیت حفظ سلامت خود و عزیزانشان در این شرایط بحرانی؛ نهایت همکاری را در این زمینه داشته و با رعایت جدی پروتکل‌ها، از ابتلاء به این بیماری پیشگیری کنند.

رئیس دانشگاه علوم پزشکی شیراز اظهار کرد: در طی بیش از یک سال گذشته، همکاران حوزه سلامت در جای جای این استان، در حوزه‌های بهداشت، درمان، پشتیبانی و آموزشی، تمامی‌توان خود را برای کمک به تأمین سلامت مردم استان به کار بسته‌اند و بر خلاف برخی امیدواری‌ها در سطح دنیا نسبت به ریشه کنی بیماری، متأسفانه پس از این دوره طولانی فشار مضاعف بر مدافعان سلامت، باز هم شاهد تشدید این شرایط هستیم که بر خود لازم می‌دانم از صمیم قلب، از این همت شبانه روزی و ایثارگرانه قدردانی کنم.

او از مردم خواست تا در وضعیت کنونی نیز بار دیگر با هدف حفظ سلامت خود و عزیزانشان؛ همچنین پاسداشت تلاش‌های تیم‌های سلامت، تمامی‌تلاش خود را برای اجرای پروتکل‌های بهداشتی به کار گیرند تا به زودی شاهد بهبود وضعیت سلامت جامعه باشیم.

دکتر لطفی آغاز واکسیناسیون سراسری علیه کرونا در گروه‌های هدف و امید به گسترش این اقدام در جامعه طی ماه‌های آینده را دریچه امیدی دانست که می‌تواند در کنار پایبندی به رعایت بهداشت و روش‌های پیشگیرانه، زمینه‌های امید به بهبود وضعیت را در جامعه فراهم آورد.

مدیرعامل شرکت شهرک‌های صنعتی فارس:

آب مهمترین مانع در ایجاد یا توسعه شهرک‌های صنعتی است

ایسنا: مدیرعامل شرکت شهرک‌های صنعتی فارس، مهمترین مشکل و مانع تولید را در ایجاد یا توسعه شهرک‌های صنعتی، موضوع تامین آب دانست و گفت: با توجه به محدودیت منابع آب در استان و وجود دشت‌های بحرانی و ممنوعه، با چالش‌های جدی در این باره روبرو هستیم.

احد فتوحی در گفت‌وگو با ایسنا بیان کرد: اعلام شعارهای سالانه از سوی رهبر معظم انقلاب طی این سال‌ها که با محوریت مسائل اقتصادی و توجه به ظرفیت‌های داخلی و نیز اقتصاد مقاومتی بوده کارکردهای گسترده‌ای داشته و توانسته ضمن تعیین مهمترین اولویت جامعه، تا حد بسیار زیادی توجه مردم و مسئولین را بر ضرورت پرداختن به موضوع اقتصاد سوق داده و مسیر رشد اقتصادی کشور را تسهیل و تسریع کند.

او ادامه داد: امسال که با تدبیر« معظم له» با عنوان تولید، پشتیبانی و مانع زدایی نامگذاری شده نیازمند اقدامات جدی و عملیاتی از سوی مسئولان دست اندر کار تولید و سایر دستگاه‌های مرتبط هستیم تا ضمن حفظ ظرفیت‌های موجود در کشور، زمینه توسعه تولیدات و ایجاد ظرفیت‌های جدید نیز فراهم شود.

مدیرعامل شرکت شهرک‌های صنعتی فارس عنوان کرد: امسال در مجموعه این شرکت بعنوان متولی ایجاد، توسعه و تکمیل زیرساخت‌های استقرار واحدهای تولیدی و صنعتی کوچک و متوسط در قالب شهرک‌ها و نواحی صنعتی و نیز ارائه خدمات حمایتی به صنایع کوچک، راهبرد اصلی، رفع موانع و حمایت و پشتیبانی از استقرار واحدهای تولیدی است.

فتوحی خاطرنشان کرد: بدون شک موضوع حمایت از تولید و مانع زدایی، برعهده همه دستگاه‌ها است و همه باید در راستای حمایت از تولید تلاش کنیم.

او اظهار کرد: در موضوع شهرک‌های صنعتی هم باید حمایت از ایجاد، توسعه و تکمیل زیرساخت‌های شهرک‌ها نظیر آب، برق، گاز، مخابرات و...و هم حمایت از واحدهای فعال در حوزه‌های بانکی و تسهیلات، بیمه، تامین اجتماعی، تسهیل در تامین مواد اولیه، کمک به صادرات و...انجام شود.

خدمات باید تا ورودی شهرک‌های صنعتی تامین شود

مدیرعامل شرکت شهرک‌های صنعتی فارس تاکید کرد: در موضوع تامین زیرساخت‌های شهرک‌های صنعتی بر اساس قانون دستگاه‌های خدمات رسان باید خدمات را تا ورودی شهرک‌های صنعتی تامین کنند.

فتوحی اضافه کرد: اگرچه با حمایت‌های استاندار و مدیران دستگاه‌های اجرایی متناسب با وضع اعتبارات اقدامات مناسبی انجام شده اما کافی نیست و هنوز در برخی شهرک‌های صنعتی نیازمند انجام تکالیف قانونی تعدادی از دستگاه‌های اجرایی برای تامین زیرساخت‌ها هستیم و در واقع هنوز با کمبودهایی مواجه هستیم، اگرچه وضعیت محدودیت اعتبارات دستگاه‌ها نیز باید در نظر گرفته شود.

او با ابراز امیدواری از اینکه امسال با کمک دستگاه‌های اجرایی گام موثری در زمینه تامین زیرساخت‌ها برداشته شود، گفت: تحقق اهداف شعار امسال با عنوان «تولید، پشتیبانی‌ها و مانع زدایی‌ها» نیازمند اقدامات جدی و عملیاتی از سوی مسئولان دست اندر کار تولید و سایر دستگاه‌های مرتبط است تا ضمن حفظ ظرفیت‌های موجود در کشور، زمینه توسعه تولیدات و ایجاد ظرفیت‌های جدید نیز فراهم شود.

به گفته مدیرعامل شرکت شهرک‌های صنعتی فارس، بر اساس سند راهبری توسعه شهرک‌های صنعتی استان، اقداماتی در سال جاری برای توسعه و تکمیل زیر ساخت‌ها در ۶۱شهرک صنعتی از طریق اجرای حداقل ۱۵۰طرح عمرانی و نیز بهره برداری از ۳شهرک صنعتی جدید انجام خواهد شد.

فتوحی مهمترین مشکل و مانع تولید را در ایجاد یا توسعه شهرک‌های صنعتی، موضوع تامین آب دانست و گفت: با توجه به محدودیت منابع آب در استان و وجود دشت‌های بحرانی و ممنوعه، با چالش‌های جدی در این باره روبرو هستیم.

او اضافه کرد: اقدامات خوبی با همراهی و پیگیری ویژه استاندار فارس برای تامین آب، بویژه در شهرک صنعتی بزرگ شیراز بعنوان قطب اصلی استقرار واحدهای صنعتی در استان انجام شده و بر اساس توافق با آبفا برای خرید انشعاب آب شرب و همراهی و حمایت مدیرعامل آبفای فارس، به میزان ۲۰لیتر برثانیه مبلغ اولیه پیش پرداخت نیز انجام شده است و علاوه بر آن مذاکراتی برای خرید پساپ تصفیه شده از تصفیه‌خانه بزرگ شیراز برای مصارف صنایعی که نیاز به آب غیر شرب دارند نیز انجام شده که با تحقق این موضوع در سال جاری شاهد تامین بخش زیادی از آب شهرک صنعتی خواهیم بود.

مدیرعامل شرکت شهرک‌های صنعتی فارس گفت: امیدواریم در سال جاری دستگاه‌های اجرایی در بخش رفع موانع تولید با توان بیشتر و مضاعفی به یاری بخش صنعت بیایند تا شاهد توسعه صنعتی و ایجاد اشتغال پایدار باشیم.

بهره‌برداری از یکهزار واحد تولیدی در سال ۱۴۰۰

فتوحی همچنین از برنامه‌ریزی برای بهره‌برداری ۱۰۰۰طرح تولیدی، صنعتی، صنفی و کارگاهی در شهرک‌های صنعتی فارس در سال ۱۴۰۰ خبر و افزود: امیدواریم با حمایت از این واحدها بویژه در بخش اعطای تسهیلات توسط بانک‌ها، این واحدها وارد مدار تولید شوند.

پیش بینی قرمز شدن تمام شهرهای نارنجی فارس

مهر: مدیرکل پدافند غیر عامل استانداری فارس گفت: با توجه به شرایط موجود در فارس پیش بینی ما قرمز شدن تمامی‌شهرستانهای نارنجی استان است.

قاسم پاک نژاد با اشاره به اینکه مدت‌ها بود دیگر تعداد جان باختگان در استان فارس ۲ رقمی‌نشده بود، افزود: متأسفانه با افزایش شیوع ویروس کرونا در استان فارس طی یک روز گذشته ۱۰ مبتلا جان باختند و یک هزار و ۵۰۰ نفر نیز مبتلا شدند.

وی تصریح کرد: با ادامه این روند پیش بینی ما این است که به زودی تمامی‌شهرستان‌های نارنجی قرمز و شهرستان‌های زرد استان فارس نارنجی خواهد شد.

مدیرکل پدافند غیرعامل استانداری فارس یادآور شد: خوشبختانه مردم استان فارس همواره با مجموعه درمانی همکاری لازم را دارند و امیدوارم در این دوره زمانی نیز این همکاری باعث پایان یافتن هرچه سریع‌تر روند شیوع کرونا در استان فارس باشد.

رئیس کل دادگستری اعلام کرد :

مماشات دستگاه قضایی با یکی از فرمانداران فارس کذب است

مهر: رئیس کل دادگستری استان فارس گفت: خبر منتشر شده در یکی از سایت‌ها در خصوص مماشات دستگاه قضایی با یکی از فرمانداران استان کذب است.

حجت الاسلام سید کاظم موسوی با بیان اینکه پرونده مذکور در جریان رسیدگی است و از سوی شعبه مربوطه برای روزهای آتی وقت رسیدگی تعیین شده تاکید کرد: همین امر از کذب بودن خبر مذکور و عدم اطلاع کافی و اِشراف حقوقی برخی افراد اظهار نظر کننده حکایت دارد.

وی با تأکید بر اینکه پیگرد قضائی نسبت به منتشر کنندگان این خبر در دستور کار قرار خواهد گرفت تصریح کرد: دستگاه قضائی همواره با استقلال رأی و تصمیم و به دور از هر گونه دیدگاه سیاسی به پرونده‌ها رسیدگی کرده و هیچگاه مرعوب هیچ فشار سیاسی، جناحی و رسانه‌ای نگردیده و نخواهد شد.

این مقام ارشد قضائی استان فارس با اشاره به اینکه در هیچ بخشی از خبر منتشر شده منبع قابل قبولی برای ادعاهای مطرح شده ذکر نشده است گفت: انتشار این دسته از اخبار بی پایه در ایامی که دستگاه قضائی در برخورد قاطع با فساد یکه تاز میدان مبارزه با فساد است و عملکرد مناسبی را در حوزه‌های گوناگون از خود بر جای گذاشته نشان از عدم آگاهی‌های حقوقی و آشنایی با روند رسیدگی‌های قضائی برخی در جهت زیر سوال بردن خدمات قوه قضائیه در دوران تحول قضائی دارد.

مدیرکل انتقال خون فارس:

کمبود خون جان بیماران نیازمند را تهدید می‌کند

ایرنا: مدیرکل انتقال خون فارس با بیان اینکه کمبود خون جان بیماران نیازمند را تهدید می‌کند، گفت: از مردم می‌خواهم برای نجات جان فرزندانشان بشتابند.

مسعود ترابی سه شنبه در گفت وگو با خبرنگار ایرنا افزود: این حرف‌ها یک تبلیغ نیست، بلکه یک فراخوان برای انجام یک کار مهم حیاتی وخداپسندانه است زیرا جان بیماران نیازمند خون به آن وابسته است.

وی بیان کرد: همانگونه که مردم برای انجام کارهای ضروری وقت می‌گذارند و از منزل خارج می‌شوند برای اهدای خون هم ۲۰ تا ۳۰ دقیقه وقت بگذارند و به این امر مهم بپردازند.

ترابی با اشاره به اینکه هم اینک در پایین ترین سطح ذخایر خونی نسبت به سال‌های گذشته هستیم، اظهارداشت: رسانه‌ها نقش مهمی‌در این کار مهم و حیاتی دارند و از این رو از رسانه‌ها می‌خواهیم صدای ما را به گوش مردم برسانند.

دغدغه کرونا نداشته باشید

مدیرکل انتقال خون فارس با اظهار اینکه مردم برای دادن خون دغدغه کرونا نداشته باشند، افزود: در بخش‌های انتقال خون تمام پروتکل‌های بهداشتی رعایت می‌شود و در بدو ورود برای کسانی که می‌خواهند خون خود را اهدا کنند، تب سنجی می‌شود و ماسک و پک‌های استریل نیز در اختیار آنان قرار می‌گیرد.

وی اضافه کرد: بین پرسنل انتقال خون و اهدا کنندگان با گذاشتن صندلی فاصله اجتماعی رعایت و در بین آنها پارتیشن‌های شیشه ای با محافظ نصب شده است از این رو اهدا کنندگان دغدغه بیماری کرونا نداشته باشند.

ترابی اضافه کرد: در دوران کرونا، بارها شاهد بودم افرادی برای چندمین بار خون داده اند و موردی در باره ابتلا به کرونا در اهدا خون مشاهده نشده است.

چهار هزار بیمار تالاسمی‌چشم انتظار خون هستند

ترابی با بیان اینکه حدود چهار هزار بیمار تالاسمی‌داریم که چشم انتظار اهدای خون هستند، بیان داشت: این عزیزان از کم خونی رنج می‌برند و باید هفته ای یک بار خون تزریق کنند.

۷۰ در صد بیماران تلاسمی‌و سرطان خون کودکان زیر پنج سال هستند

ترابی در ادامه سخنانش گفت: بیش از ۷۰ در صد بیماران کم خونی تالاسمی‌و سرطان خون را کودکان زیر پنج سال تشکیل می‌دهند و این افراد معصوم مهمترین مصرف کننده خون هستند و با شعار برای نجات فرزندانمان، مردم نقش مهمی‌در برابرخواسته‌های آنان دارند.

وی گفت: به طور کلی ۷۳ مرکز درمانی وجود دارد که ما باید روزانه بیش از ۲ هزار واحد خون و فراورده‌های آن را تحت پوشش قرار دهیم و این امر نشان دهنده این است که ما چقدرمصرف بالایی برای خون داریم و چقدر هم حضور مردم برای اهدا و تامین آن حیاتی و مهم است.

ترابی ادامه داد: با توجه به اینکه استان فارس قطب پزشکی جنوب کشور است و حتی کشورهای حوزه جنوب خلیج فارس را پوشش می‌دهد و مرکز توریست درمانی است، مهم بودن تامین خون را بیش از پیش ضروری نشان می‌دهد و از مردم می‌خواهیم در این امر خداپسندانه کمک کنند.

وی اضافه کرد: سه مرکز سرطان خون به نام امیر یک و ۲ و همچنین بیمارستان نمازی درشیراز است که جنوب کشور را هم پوشش می‌دهد که علاوه بر خون، نیاز به پلاکت، پلاسما و دیگر فراورده‌های خونی است. مدیرکل انتقال خون فارس با تاکید به اینکه مردم اهدای خون را در اولویت قرار دهند، گفت: ۲ مرکز ثابت برای اهدای خون یکی ایستگاه قوامین قصردشت و دیگری واقع در جنب درمانگاه امام رضا (ع) در میدان نمازی است که همه روزه از هشت صبح تا ۱۹/۴۵ دقیقه یک سره در خدمت اهدا کنندگان خون است. ترابی بیان داشت: مقرر شده در ماه مبارک رمضان پس از افطار هم این روند ادامه یابد اما از آنجا که این امر هنوز قطعی نشده است توصیه می‌شود مردم پیش از شروع ماه مبارک رمضان نسبت به اهدای خون اقدام کنند. ترابی اشاره کرد: همچنین ۲ واحد سیار در شهر داریم که همه روزه به دعوت نهادها، ارگان‌ها و نیروهای مسلح به این مکان‌ها مراجعه می‌کنند و از مسوولان امر می‌خواهیم پرسنل خود را دعوت و تشویق به اهدا خون کنند تا از پرسنل زیر مجموعه خون گیری کنیم.

اهدای اعضای بانوی اهل فسا به سه بیمار زندگی دوباره بخشید

ایرنا: معاون درمان دانشگاه علوم پزشکی جهرم گفت: اهدای اعضای دختر جوان ۲۳ ساله اهل شهرستان فسا و پیوند آنها به سه بیمار نیازمند، این بیماران را از مرگ نجات داد.

دکتر قهرمان بمانا افزود: مرحومه "عاطفه مرادی کوچی" ۱۳ فروردین سال جاری به دلیل تصادف و ضربه به سر، دچار مرگ مغزی شد.

وی ادامه داد: با رضایت خانواده مرحوم مرادی کوچی عمل اهدای عضو توسط جراح اعزامی‌از شیراز با موفقیت در اتاق عمل بیمارستان پیمانیه جهرم انجام و برای پیوند به بیمارستان بوعلی شیراز انتقال یافت.

به گفته وی، کبد و دو کلیه مرحومه مرادی کوچی، به ترتیب به بیماران مرد ۲۸ ساله از کوار، ۲۴ ساله از ایذه و ۳۳ ساله از بوشهر حاضر در لیست پیوند اهدا شد.

معاون درمان دانشگاه علوم پزشکی جهرم مراتب سپاس و قدردانی خود را به این خانواده بزرگوار تقدیم و از خداوند برای روح آن مرحومه طلب آمرزش کرد.

عوارض عجیب واکسن کرونای جانسون بر روی یک بیمار

باشگاه خبرنگاران: با گذشت بیش از یک سال از همه گیری کرونا، شمار قربانیان این ویروس از مرز ۲ میلیون و ۹۰۰ هزار تن عبور کرده است. با این حال، کشف واکسن موثر کووید ۱۹ باعث ایجاد امیدواری برای مقابله با سخت‌ترین همه گیری جهان در یک قرن اخیر شده است.

گرچه بسیاری از کشورهای غربی روند واکسیناسیون عمومی در برابر کرونا را آغاز کرده اند، اما توجه به عوارض جانبی این واکسن بسیار ضروری است. به تازگی ریچارد ترل، یک شهروند انگلیسی پس از تزریق واکسن کرونای تولید شده شرکت جانسون آمریکا شاهد بروز عوارض بسیار عجیبی بوده است.

این مرد ۷۴ ساله می‌گوید پس از تزریق این واکسن شاهد خارش پوست، بروز جوش و تورم و قرمزی پوست خود بودم. در ابتدا احساس ناخوشایندی در بازوهای خود داشتم، اما پس از چند روز عوارض قرمزی و خارش پوست نمایان شد.

در ابتدا این قرمزی و تورم در دست‌های این پیرمرد مشاهده شد و سپس به تمامی نقاط بدنش سرایت کرد. در نهایت فرد دچار پوسته پوسته شدن پوست بدن خود شد. این امر عوارضی همچون احساس سوزش، خارش و حالت گزیدگی در پوست فرد را به همراه داشت.

ریچارد ترل می‌گوید: هر زمانی که دستان و زانوهای خود را خم می‌کردم به دلیل مالش به وجود آمده میان برآمدگی‌های پوستم درد شدیدی احساس می‌کردم.

پزشکان انگلیسی بلافاصله با مشاهده این علائم اقدام به بستری کردن این بیمار در بیمارستان کردند. متخصصان اعلام کردند ترل یک واکنش بسیار نادر به واکسن کرونای شرکت جانسون نشان داده است.

این بیمار پس از ۵ روز بستری شدن در بیمارستان و انجام آزمایش‌های مختلف که سلامتی کبد، کلیه‌ها و قلب وی را تایید می‌کرد، مرخص شد.

شرکت جانسون یکی از غول‌های داروسازی آمریکاست که پس از شرکت مدرنا و فایزر، موفق به گرفتن تاییدیه سازمان غذا و داروی آمریکا برای واکسن کرونای تولیدی خود شد. برخلاف واکسن‌های کرونای تولید شده از سوی سایر شرکت‌های دارویی، واکسن جانسون تنها نیاز به یک دوز تزریق دارد. دولت انگلیس اقدام به پیش خرید ۳۰ میلیون دوز از واکسن کرونای شرکت جانسون کرده است.

اشتباهات رایجی که به موی شما آسیب می‌رساند

باشگاه خبرنگاران: حدود ۵۰ درصد از افراد بالغ در سراسر جهان از شوره سر و خارش پوست رنج می‌برند. گاهی اوقات این موارد به دلیل ضعف سیستم ایمنی بدن نبوده، بلکه به علت مراقبت نامناسب از جمله شیوه استحمام با شامپو ایجاد می‌شود. در این گزارش ما قصد داریم برخی نکات حرفه‌ای را که می‌تواند در مراقبت روزانه از مو و پوست سر موثر باشد، ذکر کنیم.

۱- استفاده از نرم کننده مو پیش از خشک کردن با حوله

توصیه می‌شود موهایتان را پیش از استفاده از نرم کننده مو و درست بعد از شستشو با شامپو با حوله خشک کنید. این به آن دلیل است تا آب اضافی نتواند مانع جذب نرم کننده شما شود.

شما همچنین می‌توانید به نرم کننده‌های خود، روغن بیافزایید. این مسأله می‌تواند به معکوس کردن خشکی مو پس از آنکه موهایتان در معرض مواد شیمیایی یا دستگاه‌های حالت دهنده گرمایی مو (مانند برس مو و یا سشوار) قرار گرفت، کمک کند.

۲- تعویض شامپوهای ضد شوره با شامپوهای دیگر

دومین اشتباهی که می‌تواند به موهای شما آسیب برساند، تعویض شامپوهای ضد شوره با انواع دیگر است؛ چرا که شامپوهای عادی موادی را که مانع شوره سر شما می‌شود، به شکل مستقیم از بین می‌برد و در نتیجه، پوست سر شما را در مرحله محافظت پایینی قرار می‌دهد. پس حواستان جمع باشد به هنگام درمان شوره سر از استفاده از شامپوهای مختلف اجتناب کنید.

۳- نگه داشتن سشوار نزدیک‌تر از فاصله ۸ اینچی به سر خود

گرمای بیش از حد می‌تواند به هر نوع مویی آسیب برساند. به همین دلیل لازم است تا دستورالعمل‌های خاصی رعایت شود. اول از همه هنگام سشوار زدن از حرارت متوسط استفاده کنید. دوم، سر سشوار باید حداقل در فاصله ۸ اینچی (۲۰ سانتی متری) از سر شما قرار داشته باشد. بهترین کار گرفتن باد گرم اطراف سر از ریشه تا نوک موهاست.

۴- تقسیم نکردن مو به چند بخش به هنگام سشوار کشیدن

اگر می‌خواهید موهای خود را به درستی حالت دهید، گرفتن سشوار به رشته‌های موهایتان به شکل تصادفی راهکاری درست نیست. متخصصان پیشنهاد می‌کنند موهای خود را به چند بخش تقسیم کنید و پس از آن، یکی یکی اقدام به گرفتن باد گرم به سوی آن‌ها کنید. شما می‌تواند از بخشی از موهایتان که از فرق سر هست آغاز کنید و سپس به بخش‌های پشتی سر و اطراف برسید. با این روش شما مطمئن خواهید شد که یک بخش را چندین با بیش از حد گرم نکرده و سشوار نخواهید کشید.

۵- استفاده از سشوارهای غیراستاندارد

یکی دیگر از اشتباهات رایجی که می‌تواند به موهای شما آسیب برساند، استفاده از سشوارهای غیراستاندارد است. یک سشوار ابزاری مهم برای سالم نگه داشتن موهای شماست؛ اما گاهی اوقات همین سشوار می‌تواند به وز شدن موهای شما و حتی آسیب رساندن به پوست سر شما کمک کند. اگر شما بودجه مناسبی برای خرید دارید، توصیه می‌شود از سشوارهایی استفاده کنید که دارای عملکردهای مختلف بوده تا بدین طریق، خطرات آسیب رساندن به موهایتان را به حداقل برساند. حتی باید گفته شود برخی از انواع سشوارها دارای فناوری هوای یونی است.

۶- اجازه استراحت ندادن به مو پس از اکستنشن

از دیگر اشتباهات رایج، اجازه استراحت ندادن به موهایتان پس از اکستنشن است. افراد حرفه‌ای توصیه می‌کنند بگذارید پوست سرتان برای دست کم یک یا دو هفته بین هر جلسه اکستنشن استراحت کند. این مسأله‌ای مهم است که مراقب پوست و رطوبت موهایتان باشید. شما می‌توانید محصولات ویژه‌ای خریداری کنید که در زمان اکستنشن، از پوست سر شما مراقبت کند.

۷- استفاده نکردن از شامپوهای خاص

خارش پوست سر می‌تواند در اثر تجمع محصول استفاده شده بر روی پوست سر یا موهای شما باشد. شامپوی نامناسب می‌تواند باعث تحریک پوست و پوسته پوسته شدن آن شود. برای جلوگیری از این مسأله باید اطمینان حاصل کنید هر زمانی که موهای خود را شستشو می‌دهید، از یک شامپوی «تمیز کننده عمیق» استفاده می‌کنید. پس به هنگام خرید، شامپویی را بردارید که بر روی آن عبارت «پاک کنندگی عمیق» درج شده باشد.

۸- استفاده از ناخن‌ها برای خاراندن سر

از ناخن‌های خود، یا مداد یا هر چیز دیگری که دارای نوک تیزی است، برای خاراندن سر استفاده نکنید؛ چرا که این کار باعث ایجاد خراشیدگی در پوست شما می‌شود. هنگامی که شما احساس خارش بر روی پوست سرتان می‌کنید، به آرامی از نوک انگشت خود استفاده کنید و منطقه تحریک شده را به آرامی ماساژ دهید.

متخصصان همچنین توصیه می‌کنند استفاده از روغن نارگیل مخلوط با انیسون (بادیان رومی) در از بین بردن خارش پوست سر موفق‌تر است.

۹- استفاده بلافاصله از محصولات بهداشتی مو پس از شستشو

افراد حرفه‌ای شستشوی مداوم مو را توصیه نمی‌کنند و توصیه می‌کنند آن را به حداقل برسانید. اما این مسأله بیشتر به خاطر آن است که چگونه رشته‌های موهایتان تازه به نظر برسند. پس در همان روزی که موهای خود را شستید، از محصولات بهداشتی مو استفاده نکنید.

البته شما اگر می‌خواهید مجعد بودن موهای خود را اصلاح کنید، می‌توانید از اسپری مخصوص استفاده کنید؛ اما از چیز دیگری استفاده نکنید؛ بنابراین شما می‌توانید از روز دوم پس از شستشوی سر از روغن خشک برای نوک موهایتان استفاده کنید.

۱۰- استفاده از محصولاتی که در واقع رطوبت ندارند

از محصولات پوست و مویی که در واقع اثرات رطوبت بخشی ندارند و تنها موها را روغنی می‌کنند، استفاده نکنید و آن‌ها را به پوست سرتان مالش ندهید. به یاد داشته باشید تمامی روغن‌ها برای شما مفید نیستند. پس بهتر است از محصولات ارگانیک مراقبت از پوست سر که شامل آلوئه ورا، اسطوخودوس، جوجوبا و روغن نعناست، استفاده کنید. هر هفته سعی کنید آن را به پوست سرتان مالش دهید. فقط آن را به پوست سر نمالید، بلکه مالش دهید.

تاثیر منفی دخانیات در باروری مردان

باشگاه خبرنگاران: فرناز مشیری، جراح و متخصص زنان، زایمان و نازایی اظهار کرد: یکی از شایع‌ترین و مهمترین دغدغه زوج ها، بحث ناباروری و نازایی است.

مشیری گفت: دلیل ناباروری آقایان، مصرف دخانیات و استرس و فشارهای عصبی، مصرف داروهای بدن سازی که تاثیر مستقیمی روی اسپرمشان دارد. مصرف سیگار و قلیان در آقایان تاثیر زیادی روی کیفیت، تعداد و شکل اسپرم دارد؛ اسپرم آقایانی که در مصرف دخانیات، افراط می‌کنند با اسپرم مُرده هیچ تفاوتی ندارد. همچنین ابتلا به بیماری اوریون و ایجاد التهاب، در کودکی آقایان نیز تاثیر زیادی روی ناباروری آقایان دارد.

او اضافه کرد: چرخه تولید اسپرم، سه و نیم تا ۴ ماه طول می‌کشد و از هر لحظه‌ای که آقایان مصرف دخانیات را کامل قطع کنند، ۴ ماه بعد نتیجه‌اش را می‌بینند.

این جراح و متخصص زنان، زایمان و نازایی ادامه داد: ناباروری در خانم‌ها هم بیشتر به دلیل ذخیره پایین تخمدان، ابتلا به تخمدان پلی کیستیک و یا آندومتریوز است.

او افزود: آندومتریوز بافت مخاط رحم شامل غده، گلبول‌های خون و بافت‌های همبند است و معمولا درون رحم رشد می‌کند تا رحم را برای تخمک‌گذاری آماده کند. این بافت به صورت طبیعی در داخل حفره رحم وجود دارد و به صورت ماهیانه دچار تغییرات قاعدگی می‌شود. تا زمانی که آندومتر در داخل حفره رحم قرار دارد، همه چیز طبیعی است اما مشکل زمانی ایجاد می‌شود که این بافت به قسمت‌های دیگر بدن مانند داخل لگن سرک می‌کشد و به طور نابجا در این بخش قرار می‌گیرد. این بافت‌ها در داخل لگن دچار التهاب، خونریزی و چسبندگی داخل لگن شده و همچنین موجب به وجود آمدن کیست‌های شکلاتی به طور مکرر در تخمدان می‌شوند.

او بیان کرد: با التهاب و کششی که روی اعصاب و بافت‌ها وارد می‌شود، درد لگنی مزمن در خانم‌ها به وجود می‌آید. معمولا این دردها با شدت زیادی در خانم‌ها و دختران جوان بروز می‌کند و در سنین باروری نیز ممکن است موجب بروز مشکلات ناباروری شود.

مشیری گفت: تا سال‌ها پیش نازایی یک درد بی درمان به نظر می‌رسید و زوج‌ها بعد از چند جلسه، مشاوره و نتیجه نگرفتن ناامید و افسرده می‌شدند اما اکنون متخصصان نازایی معتقدند، روش‌های مقابله با نازایی و راهکارهای باردار شدن خیلی زیاد است و به راحتی و با صبوری و مدوامت بر اقدامات درمانی، بهبودی قطعی اتفاق خواهد افتاد. او گفت: در حال حاضر کاهش ذخیره تخمدان یکی از شایع‌ترین علل ناباروری در بین خانم هاست و این کاهش ذخیره حتی در بین دختران مجرد نیز قابل مشاهده است.

این جراح و متخصص زنان، زایمان و نازایی ادامه داد: بیمارانی که به کلینیک‌های نازایی مراجعه می‌کنند، فقط به قصد درمان نازایی به کلینیک‌ها می‌روند در حالی که باید از ریشه به دنبال علت نازایی باشند و علت را رفع کنند.

مشیری افزود: نکته مهمی که وجود دارد این است که پس از بارور شدن تخمک، حتی در صورت مشکل داشتن اسپرم آقایان، هیچ مشکلی برای جنین ایجاد نخواهد شد و با غربالگری می‌توان بررسی‌های بیشتری انجام داد.

عوامل افزایش احتمال تولد کودک با سندرم داون

تبیان: امروزه یک کودک از ۷۰۰ کودک با سندرم داون متولد می‌شود. سندرم داون دارای طیفی از علائم فیزیکی و عقلانی است. هرچند محققان فهمیده‌اند که ناهنجاری‌های کروموزومی عامل سندرم داون هستند؛ اما هنوز چیز زیادی درباره‌ی علت وقوع آن نمی‌دانند.

پزشکان و دانشمندان آن‌گونه که باید نسبت به علت‌های سندرم داون آگاه نیستند و همین باعث می‌شود به سختی بتوانند بفهمند آیا شما احتمال دارد کودکی با سندرم داون به دنیا بیاورید یا نه.

علت‌های سندرم داون

برای اینکه بدانید چقدر احتمال دارد کودکی با سندرم داون به دنیا بیاید، اول باید علت‌های این عارضه را بدانید. بیشتر افراد با ۴۶ کروموزوم در هسته‌ی هر سلول متولد می‌شوند. بیست و سه تا از این کروموزوم‌ها از مادر و بیست و سه تای دیگر نیز از پدر گرفته می‌شوند. سندرم داون زمانی روی می‌دهد که یک جنین با افزایش تعدادی کامل یا نسبی در کروموزوم ۲۱ به وجود می‌آید.

کارشناسان سندرم داون را به سه دسته تقسیم می‌کنند: تریزومی ۲۱، سندرم داون موزاییک و سندرم داون جابجایی.

. تریزمی ۲۱: بیشتر افراد دارای دو کپی کروموزوم ۲۱ در هر سلول هستند؛ اما آن‌هایی که تریزومی ۲۱ دارند، دارای سه کپی از این کروموزوم در سلول هستند. تقریباً ۹۵ درصد از موارد سندرم داون، تریزومی ۲۱ هستند.

. سندرم داون موزاییک: هرچند برخی از سلول‌ها مثل معمول دو کپی از کروموزوم ۲۱ دارند؛ اما سلول‌های دیگر دارای یک کپی سوم اضافی هستند. سندرم داون موزاییک در یک تا دو درصد موارد رخ می‌دهد و افرادی که این نوع سندرم را دارند ممکن است دارای علائم فیزیکی و عقلانی کمتری از این اختلال باشند.

. سندرم داون جابجایی: در این حالت دو کپی کامل از کروموزوم ۲۱ در هر سلول وجود دارد و ضمناً یک کروموزوم ۲۱ نسبی اضافی به یک کروموزوم کاملاً متفاوت دیگر چسبیده است. این اتفاق نتیجه‌ی پروسه‌ای به نام جابجایی است و ۳ تا ۴ درصد موارد سندرم داون را تشکیل می‌دهد.

چه عواملی بر احتمال سندرم داون اثر می‌گذارند؟

هرچند سندرم داون یک عارضه‌ی ژنتیکی است؛ اما در بیشتر موارد به نظر می‌رسد کروموزوم اضافی به صورت شانسی به وجود می‌آید. برخی از فاکتورها ممکن است احتمال به دنیا آمدن یک کودک با سندرم داون را افزایش دهند.

سن مادر

سندرم داون برای مادر در هر سنی می‌تواند روی بدهد؛ اما هر چه سن مادر بالاتر باشد، این احتمال بیشتر می‌شود. احتمال اینکه یک مادر بیست و پنج ساله کودکی با سندرم داون به دنیا بیاورد، یک در ۱۲۰۰ است اما احتمال اینکه یک مادر سی و پنج ساله کودکی با سندرم داون به دنیا بیاورد، یک در ۳۵۰ خواهد بود و برای مادر چهل ساله این احتمال به یک در صد می‌رسد. مادر چهل و پنج ساله نیز به احتمال یک در سی کودکی با سندرم داون به دنیا خواهد آورد. اگر بالای ۳۵ سال دارید و تصمیم به بچه‌دار شدن گرفته‌اید، شما و همسرتان باید پیش از بچه‌دار شدن مشاوره ژنتیک دقیق‌تری انجام دهید.

متابولیسم اسیدفولیک در بدن مادر

تئوری‌هایی درباره‌ی ارتباط نحوه‌ی متابولیسم اسیدفولیک در بدن مادر و سندرم داون وجود دارد. اما مطالعات زیادی وجود دارند که این ارتباط را رد می‌کنند.

ژنتیک

دو نوع تریزومی ۲۱ و سندرم داون موزاییک دارای مؤلفه ژنتیکی نمی‌باشند. اما سندرم داون جابجایی در یک‌سوم موارد از والد به فرزند منتقل می‌شود و این شامل یک درصد از افرادی می‌شود که سندرم داون دارند.

اگر کودک شما یک جابجایی داشته باشد، پزشکان توصیه می‌کنند کروموزوم هر دو والد بررسی شود تا معلوم گردد جابجایی در کودک بروز کرده است (بیشترین موارد این‌چنین هستند) یا اینکه هیچ‌یک از والدین حامل این اختلال نیستند. در چنین حالتی تست ژنتیک می‌تواند علت را مشخص کرده و معلوم کند احتمال تکرار این ناهنجاری وجود دارد یا نه. به طور کلی اگر پدر حامل کروموزوم جابجایی باشد سندرم داون جابجایی دارای سه درصد احتمال تکرار و در صورتی که مادر حامل این کروموزوم باشد، احتمال تکرار آن ۱۰ تا ۱۵ درصد خواهد بود.

سابقه

اگر کودکی با سندرم داون داشته باشید (تریزومی ۲۱ یا جابجایی)، احتمال اینکه فرزند بعدی‌تان نیز دچار این عارضه باشد، حدود یک درصد است.

فرقی نمی‌کند چقدر احتمال دارد فرزندتان با سندرم داون متولد شود، یادتان باشد سندرم داون پیش از انعقاد نطفه رخ می‌دهد. هیچ یک از کارهایی که در دوران بارداری انجام می‌دهید موجب افزایش احتمال سندرم داون یا از بین رفتن عارضه‌ای که رخ داده است نخواهد شد. وقتی باردار هستید تمام کاری که لازم است انجام دهید، مراقبت از خودتان و جنین‌تان از طریق تغذیه خوب، مصرف ویتامین‌های ضروری بارداری و عمل کردن طبق توصیه‌های معمول است.

پوسیدگی دندان کودکان ناشی از شیشه شیر

بیتوته: پوسیدگی دندان در نوزادان و کودکان رایج است که اغلب به عنوان پوسیدگی شیشه شیر شناخته می شود. پوسیدگی دندان شیشه شیر وقتی اتفاق می افتد که مایعات شیرین شده یا موادی که قند طبیعی دارند (مانند شیر ، شیر خشک و آب میوه) برای مدت طولانی به دندان های نوزاد بچسبند. باکتری های موجود در دهان از طریق این قند رشد کرده و اسیدهایی ایجاد می کنند که به دندان حمله می کنند.

کودکانی که پستانک یا شیشه شیر آنها غالباً حاوی مواد قندی یا شربت می باشد در معرض خطر هستند. دادن نوشیدنی شیرین به نوزاد به هنگام خواب و شب ضرر دارد زیرا جریان بزاق در هنگام خواب کاهش می یابد.

اگرچه پوسیدگی دندان ناشی از شیشه شیر به طور معمول در دندان های جلویی فوقانی اتفاق می افتد، اما دندان های دیگر نیز ممکن است تحت تأثیر قرار گیرند.

فکر می کنید دندان های شیری موقت هستند و بنابراین مهم نیستند؟ بهتر است تجدید نظر کنید، دندان های شیری برای جویدن، صحبت کردن و لبخند زدن ضروری هستند. آنها همچنین به عنوان محل نگهدارنده دندانهای دائمی عمل می کنند. اگر پوسیدگی دندان کودک بدون درمان رها شود، می‌تواند منجر به درد و عفونت شود.

اگر دندان های کودکان به دلیل پوسیدگی خیلی زود از دست داده شوند، ممکن است کودک شما دچار عادات غذایی نادرست، مشکلات گفتاری، کج شدن دندان ها و دندان های دائمی آسیب دیده شود. بعلاوه، احتمال کج شدن دندانهای دائمی بسیار افزایش می یابد.

پیشگیری از پوسیدگی دندان کودکان ناشی از شیشه شیر

خبر خوب این است که چند مرحله ساده می‌تواند باعث جلوگیری از پوسیدگی دندان ناشی از شیشه شیر شود. این موارد شامل اجرای بهداشت دهان و دندان در سنین پایین است.

نحوه کار:

• بعد از هر بار تغذیه ، لثه های کودک را با یک گاز تمیز یا پارچه پاک کنید.

• مسواک زدن بدون خمیر دندان کودک خود را، از زمان رویش اولین دندان آغاز کنید. اگر می‌خواهید از خمیر دندان استفاده کنید، از یک دندان بدون فلوراید استفاده کنید.

• لثه های مناطق بدون دندان را تمیز و ماساژ دهید.

• وقتی تمام دندانهای شیری رویش پیدا کردند از نخ دندان استفاده کنید.

• اطمینان حاصل کنید که فرزند شما به میزان کافی فلوراید دریافت می کند که به کاهش پوسیدگی کمک می کند. اگر منبع آب محلی شما حاوی فلوراید نیست، از دندانپزشک یا پزشک خود بپرسید که آیا نیاز به استفاده از مکمل دارید.

• ویزیت های منظم دندانپزشکی را برای فرزندتان برنامه ریزی کنید. دندانپزشکان همچنین پوشش های مخصوصی ارائه می دهند که می‌تواند از پوسیدگی دندان در کودکان جلوگیری کند.

تکنیک های دیگر برای پیشگیری از پوسیدگی دندان کودک

• شیشه شیر را با آب قند و نوشابه پر نکنید. بطری‌ها برای شیر، آب، شیر خشک و محلول‌های خاص حاوی الکترولیت در هنگام اسهال در کودک می‌باشند.

• هرگز اجازه ندهید کودک شما با شیشه شیر حاوی چیزی غیر از آب به خواب رود.

• هرگز به کودک پستانک آغشته به مواد شیرین ندهید.

• قند موجود در رژیم غذایی کودک را کاهش دهید، به ویژه در وعده های غذایی.

برای ترک عادت های بد هرگز دیر نیست. اگر کودک شما مایعات شیرین شده را از بطری می‌نوشد و یا با بطری می خوابد، اکنون این عادت را ترک کرده و خطر پوسیدگی دندان ناشی از شیشه را با این موارد کاهش دهید:

– طی ۲ تا ۳ هفته به تدریج محتوای بطری را با آب رقیق کنید.

– پس از پایان دوره، بطری را فقط با آب پر کنید.

به یاد داشته باشید که دندان سالم کودکی به دندان های دائمی سالم منجر می شود پس از کودکی مراقبت از دندانها را آموزش دهید.

بدترین چیزهایی که هرگز نباید برای کودکان بخرید

تبیان: کودکان در مناسبت‌های مختلف و جشن تولدشان اغلب به واسطه والدین، اقوام و دوستان اسباب بازی‌هایی را به عنوان هدیه دریافت می‌کنند که برخی از این اسباب‌بازی‌ها متفکرانه خریده می‌شوند و متناسب با سن کودک هستند، در حالی که برخی دیگر بدون فکر و تنها به جهت جذابیت ظاهری خریداری می‌شود اما مواردی وجود دارد که باید قبل از خرید برای کودکان به خاطر داشته باشید. در این مطلب بدترین چیزهایی که هرگز نباید برای کودکان خریداری شود را معرفی می‌کنیم.

۱. اسباب‌بازی‌های پر سرو صدا

والدین و پدر بزرگ و مادربزرگ‌ها سعی می‌کنند اسباب‌بازی‌هایی را برای فرزند و نوه‌هایشان تهیه کنند که برای کودک جذاب و خاطره‌انگیز باشد. بسیاری از مردم تصور می‌کنند اسباب‌بازی‌هایی که جملات خاصی را تکرار می‌کنند یا سرو صدا ایجاد می‌کنند، سرگرمی خوبی برای کودکان هستند اما واقعیت این است که اینگونه سروصداها هم اعصاب شما را بهم می‌ریزد و هم پس از مدتی کودک نیز از آن اسباب‌بازی متنفر خواهد شد. ازطرف‌دیگر برخی اسباب‌بازی‌ها از چنان سروصدای بالایی برخوردارند که می‌توانند در شنوایی کودکان تأثیر منفی بگذارند زیرا نوزادان و کودکان نوپا اغلب اسباب‌بازی‌های پر سروصدا را نزدیک صورت یا در برابر گوش‌های خود نگه می‌دارند و خود را در معرض سطح صوتی بالقوه مضر قرار می‌دهند. «طبق مرکز ملی آمار بهداشت، حدوداً ۲٫۵ میلیون کودک ۶ تا ۱۹ ساله دارای درجه‌ای از کم‌شنوایی ناشی از سروصدا حداقل در یک گوش هستند اما این آسیب ممکن است در سنین پایین‌تر، شاید از همان نوزدی شروع شود.»

۲- بادکنک

بادکنک‌های رنگارنگ یکی از بخش‌های جدانشدنی در جشن و تولدهاست اما این اکسسوری زیبا می‌تواند برای کودکان خطرناک باشد. از سال ۱۹۷۳ بیش از ۱۱۰ کودک در حال جویدن یا بلعیدن بادکنک جان خود را از دست داده‌اند. بادکنک یکی از بدترین چیزهایی است که می‌تواند باعث خفگی شود چراکه به دیواره گلو می‌چسبد و راه نفس کشیدن را مسدود می‌کند. یکی از بادکنک‌هایی که این روزها بسیار پرطرفدار شده، بادکنک‌های هلیومی است. ترکیدن این بادکنک‌ها و استنشاق گاز هلیوم نه تنها برای کودکان بلکه برای بزرگسالان هم خطرناک است چرا که می‌تواند باعث افت سطح اکسیژن بدن شود.

۳-اسباب‌بازی‌های خشن

مطالعات نشان داده است که اسباب‌بازی‌های خشن مثل تفنگ، شمشیر، کمان و ... باعث پرخاشگری کودکان می‌شود. حتی اسباب‌بازی‌هایی حاوی تصاویر خشن و عصبانی هم نباید برای کودکان خریداری شود زیرا اینگونه

اسباب‌بازی‌ها ناخودآگاه کودک را با شرارت و جنایت آشنا کرده و بر روحیات او تأثیر منفی می‌گذارد. همچنین اسباب‌بازی‌های خشن می‌تواند باعث بی‌قراری و اضطراب کودکان شود که این مسئله در مسائل تربیتی کودکان نیز تأثیرگذار است.

۴-عروسک باربی

عروسک‌های باربی نمایش نامناسب و خطرناکی از شکل انسان را برای کودکان ارائه می‌دهد. این عروسک‌ها که در سال ۱۹۵۹ توسط روت هندلر ساخته شد، قصد داشت تا دختران آینده مورد علاقه خود را در حین بازی با عروسک‌های باربی تجسم کنند. محققان در پی تحقیق از دختران خردسال به این نتیجه رسیدند که دختربچه‌هایی که با عروسک‌های باربی بازی می‌کنند، آرزو دارند مانند باربی بدنی لاغر داشته باشند. الگوبرداری غلط از باربی باعث شده تا دختران به بیماری‌هایی همچون سوء تغذیه و رژیم لاغری و یا افسردگی دچار شوند. به همین منظور توصیه می‌کنیم والدین از خرید چنین عروسک‌هایی برای کودکانشان خودداری کنند.

۵-اسباب‌بازی‌های حاوی سرب

برخی از اسباب‌بازی‌ها به ویژه اسباب‌بازی‌های وارداتی، زیورآلات، اسباب‌بازی‌های فلزی، مداد رنگی و موادآرایشی حاوی سرب هستند. اگرچه سرب با چشم قابل مشاهده نیست و هیچ بویی ندارد اما قرار گرفتن در معرض سرب می‌تواند به سلامت کودک آسیب برساند. کودکان خردسال تمایل دارند دست‌ها، اسباب‌بازی‌ها یا سایر اشیا خود - که ممکن است از سرب ساخته شده باشند- را در دهان خود بگذارند. صرفاً بازی کردن با اسباب‌بازی‌های حاوی سرب باعث آسیب به کودک نمی‌شود بلکه جویدن و بلعیدن اینگونه اسباب‌بازی‌ها، کودک را در معرض سرب قرار می‌دهد؛ بنابراین در صورت خرید اسباب‌بازی‌های حاوی سرب مراقب استفاده کودکتان از آنها باشید. تحقیقات نشان داده است که حتی سطح پایین سرب می‌تواند بر ضریب هوشی، توانایی توجه و پیشرفت تحصیلی در کودکان تأثیر بگذارد.

۶-اسلایم

در چند سال اخیر اسلایم به یکی از سرگرمی‌های محبوب در بین کودکان تبدیل شده است اما گزارش‌های اخیر نشان داده که اسلایم حاوی مقادیر بالایی مواد شیمیایی است که می‌تواند باعث تحریک پوستی، حالت تهوع و سوزش چشم در کودکان شود.

۷-کنسول‌های بازی

یکی از تفریحات کودکان، استفاده از کنسول‌های بازی است اما این کنسول‌ها می‌تواند خطراتی را برای کودکان در پی داشته باشد. یکی از این خطرات، صرف وقت زیاد برای انجام بازی‌های ویدیویی است که می‌تواند برای سلامتی کودک مضر باشد. نشستن مداوم در یک مکان و انجام طولانی مدت بازی‌های ویدیویی می‌تواند باعث افزایش چاقی، ضعف عضلات و مفاصل، بی‌حس شدن دست و انگشتان شود و مطالعات متعدد نشان می‌دهد که این کنسول‌های حتی می‌تواند بینایی را نیز ضعیف کند. از طرف دیگر، خشونت بیش‌ازحد در بازی‌های ویدیویی از مواردی است توسط بچه‌ها به درستی قابل درک نیست و ممکن است همان رفتاری را که در بازی‌ها به تصویر کشیده شده را تقلید کنند زیرا مغز کودکان در حال رشد و پیشرفت است و تاز مانی که در دنیای واقعی قرار نگیرد، قادر به تشخیص درست و غلط نیست.

انزوای اجتماعی از دیگر مضرات کنسول‌های بازی است چرا که اکثر بچه‌ها آنها را به تنهایی در اتاق خود بازی می‌کنند و این مسئله باعث می‌شود مهارت‌های بین فردی آنها در زندگی واقعی به شدت محدود شده و آنها تنهایی را بیش از حضور در جمع ترجیح دهند. در نتیجه احتمال افسردگی، اضطراب، استرس در کار و همچنین زندگی شخصی در آنها زیاد می شود.

احساس تنهایی در سالمندان و راهکارهایی برای غلبه بر تنهایی آنان

سالمندان بیشتر سالها در مکانهای خاص ساکن هستند. حتی برخی از آنها از آغاز زندگی خود در یک محله بوده اند. وقتی در چنین شرایطی مجبور به عوض کردن خانه ی خود می شوند و جای زندگی خود را تغییر میدهند، خیلی احساس تنهایی میکنند. معمولا در سنین سالمندی عادت کردن برای افراد سخت تر است. به همین دلیل امکان دارد سالمندان از دوستان و آشنایان خود به علت فاصله های مکانی دور شده و کم کم تنها و منزوی شوند.

از دست دادن اعضای خانواده یا نزدیکان در هر سنی برای انسان دشوار و سخت است. ولی معمولا این کمبود برای سالمندان رنج آورتر است. افراد مسن بعد از، از دست دادن اعضای خانواده مخصوصا همسر خود حس تنهایی زیادی دارند. در این شرایط باید زمان بیشتری را به هم صحبتی و معاشرت با سالمندان خود بگذارید تا فشار روحی کمتری تحمل کنند.

سالمندان وقتی دچار بیماری و ضعف جسمانی می‌شوند، از نظر روحی بسیار حساس تر می شوند. این افراد به علت بیماریهای خود امکان دارد در بسیاری از جمعها حضور پیدا نکنند و این مسئله، احساس تنهایی در سالمندان را بیشتر می‌کند. باید قبول کنند که دوران پیری و شرایط جسمانی و روحی مربوط به آن، دوری ناپذیر است و باید با این موضوع ها کنار بیایند.

سالمند شما احتیاج دارد تا برای معاینه کردن وضعیت جسمانی خود مرتب نزد پزشک خود برود و از سلامت خود اطمینان پیدا کند. وقت خود را در این زمانها به سالمند خود قرار دهید و برای رفتن به مطب پزشک همراه آنها باشید. این کار سبب میشود تا آنها حمایت شما را احساس کنند و کمتر حس تنهایی کنند.

سالمندان بیشتر در دوران پیری قدرت بینایی و شنوایی کمتر میشوند. این موضوع معاشرتها و ارتباطات اجتماعی آنها را تحت تاثیر قرار داده یا کاهش می دهد. همینطور برای انجام بسیاری از کارهای روزانه ی خود به کمک شما بیشتر از گذشته احتیاج پیدا کنند. در این زمان ها صبر و حوصله داشته باشید تا بتوانید احتیاجات آنها را به خوبی برطرف کنید. به موضوع های مربوط به

عینک و سمعک آنها دقت کنید تا مشکلات بیشتری برای آنها به وجود نیاید.

این گروه از سالمندان برای انجام کارهای بیرون از خانه بیشتر از گذشته به کمک شما احتیاج دارند. اگر برای انجام کارهای مهم خود تنها باشند، امکان دارد خطرات زیادی آنها را تهدید کند. این خطرها می‌تواند حتی در رد شدن از خیابان باشد. به جز مشکلات مربوط به احساس تنهایی می‌تواند در این زمان ها بیشتر شود.

تفاوت تنهایی و خلوت

خلوت با تنهایی تفاوت دارد. خلوت یعنی این که شخص به دلخواه خود تنهایی را انتخاب می کند. اما تنهایی به این معنی است که شخص خود را تنها می بیند بی آنکه میلی برای تنها بودن داشته باشد. در حقیقت خلوت کردن با خود شیوه ای است که اشخاص برای دور بودن از هیاهوهایی که جزیی از زندگی امروزی است انتخاب می کند و این موضوع می تواند به سلامتی آنها کمک کند. متخصصان عقیده دارند خلوت کردن سبب زیاد شدن خلاقیت و سلامت روان می شود. البته در دوران سالمندی به طور طبیعی تمایل افراد به ارتباط با دیگران و وابستگی های احساسی به دیگران کم می شود و فرد بیشتر درون گرا می شود.

راهکارهایی برای غلبه بر تنهایی سالمندان

- دلیل تنهایی را پیدا کنید و در جهت رفع آن تلاش کنید.
- در مواقعی که تنها می شوید راجع به خود فکر کنید و با خود خلوت کنید. اینکه واقعا که هستید و چه کاری می خواهید انجام دهید. این مسئله باعث می شود شما بتوانید به احساس های منفی خود غلبه کنید.
- ارتباط با دیگران را یاد بگیرید. مثلا اینکه چه طور به دیگران نه بگویید. برای ارتباطات خود مرز بگذارید. احساسات خود را بیان کنید؛ خواسته ها و نیازهایتان را. آموزش مهارت های اجتماعی می تواند در این مورد کمک‌کننده باشد.
- سعی کنید با اطرافیان خود ارتباط برقرار کنید. مثلا با مغازه دار و یا کسی که در اتوبوس می بینید صحبت کوتاهی داشته باشید.
- عضو گروه های محلی شوید. مثلا در یک کلاسی که به موضوع آن علاقه دارید شرکت کنید. برای انجام کارهای مختلف داوطلب شوید.
- همچنین مشورت با یک روانشناس و یا مشاور روش مناسبی است که می‌توانید از این طریق مشکلات خود را بهتر شناسایی کنید و راه حل رفع مشکلات را بیابید. این مشاوره ها کمک به افزایش اعتماد به نفش می کند و این مسئله به شما کمک می کند که ارتباط شما با دیگران لذت بخش شود.

طرح: عصرمردم

جدول شماره ۱۴۰۰/۲۲۹۶

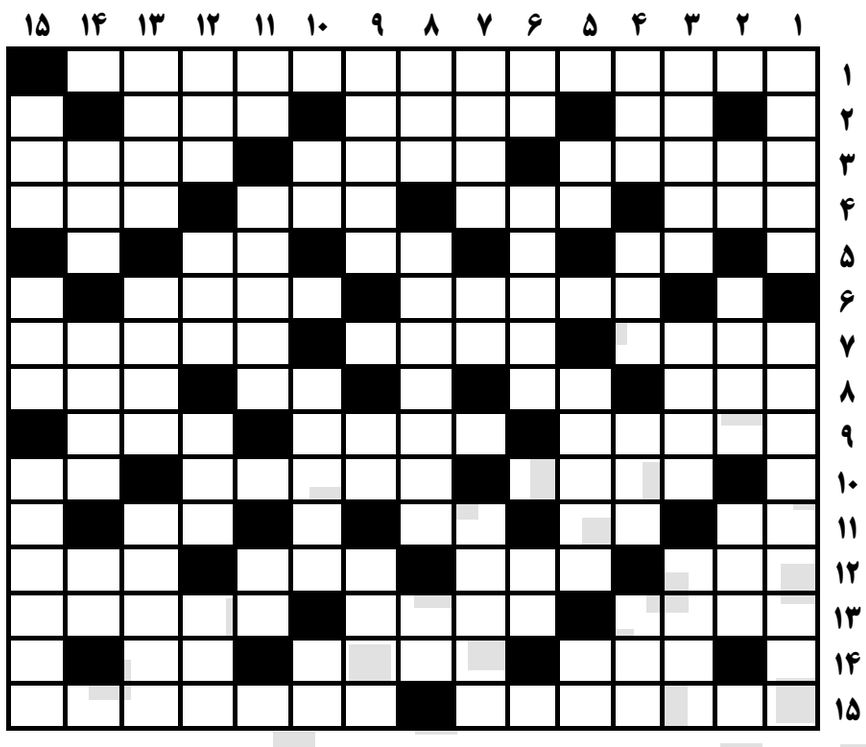

افقی:

۱-از آیین های نوروزی رایج در کردستان ایران
۲-تعجب زنانه- به برگه امتحانی می دهند- حیوانی موذی
۳-وسیله حمل مواد سوختی مایع- راست- نوعی اسلحه
۴-شایسته- میانه کوه را گویند- چهره درهم کشیدن- ذره باردار شده
۵-جدید- یکصد مترمربع- دریا
۶-خواسته های نفسانی- از توابع شهرستان کاشان
۷-همان کانال است- خون بسته- پرحرفی
۸-فوری- اسب ترکی- هزار کیلو- بر پشت اسب می گذارند
۹-سردسیر عشایر- نگهبان- وسط
۱۰-ساز و برگ- فرمانروایی- واحد پول ژاپن
۱۱-پهلو در گویش عامیانه- جام اسطوره‌ای- خیس- بن مضارع از مصدر آوردن
۱۲-حمامی در نزدیکی کاشان- انجیر- همسر خروس- بخشی از بریتانیای کبیر
۱۳-فرستاده حکومتی به کشوری دیگر- با پوست حیوان سر و کار دارد- آنچه بر جای مانده
۱۴-شهر بلقیس- مزد- نیکی
۱۵-بخشی از موتور خودرو- لات و هرزه و بی اصل و نسب

عمودی:

۱-نسبت ناروا- آهنگساز معروف روسی
۲-وی- پیغمبر نقاش- شهری در نزدیکی دمشق
۳-کشوری باستانی در اروپا- رنگ دریای عمیق- وجود ندارد
۴-کان واژگون- سرو کوهی- اهمیت و احترام- سود غیر شرعی
۵-صریح- سکنی گزیدن- سفید ترکی
۶-درخت زبان گنجشک- افسردگی- دست عرب
۷-نامی مردانه و مصغر- تکیه کلام اصفهانی ها- زیر شلواری
۸-از اشکال هندسی فضایی- طلب آمرزش- برجستگی روی تایر خودرو
۹-شاغل در بیمارستان- دریا- محل غروب خورشید
۱۰-همکار سوزن- به نمایش درآوردن- خط کش مهندسی
۱۱-رطوبت- فرخنده- اندوه
۱۲-تحریک ناگهانی عصبی- سرزمین فراعنه- از حروف یونانی- مادر باران
۱۳-از شاخه های رنگ سبز- کاشف الکل- مقابل
۱۴-از سوره های قرآنی- نوعی ضریب اقتصادی- شل
۱۵-کشور عیالوار- وسط- زشت

جواب جدول شماره ۱۴۰۰/۲۲۹۵

	۱	۲	۳	۴	۵	۶	۷	۸	۹	۱۰	۱۱	۱۲	۱۳	۱۴	۱۵
۱	چ	غ	ن	د	ر	■	م	و	ن	ت	گ	و	م	ر	ی
۲	ل	■	ا	ن	■	ا	خ	ت	ر	■	س	ی	ر	■	ر
۳	چ	م	ر	ا	ن	■	ت	ر	م	ه	■	س	و	ی	ا
۴	ل	ا	و	■	ه	ت	ل	■	ا	م	ل	■	ر	ز	ق
۵	ه	■	ن	ه	ا	ر	■	ک	ل	ا	■	ک	■	د	■
۶	■	ک	■	ف	ل	ا	خ	ن	■	م	ه	ا	ن	■	ا
۷	م	م	ا	ت	■	ک	ر	ج	ی	■	و	ل	ا	ی	ت
۸	ا	ی	ل	■	س	م	■	د	■	م	ر	■	ز	ک	ی
۹	د	ل	ا	ل	ت	■	س	ج	د	ه	■	ر	ی	ا	■
۱۰	ا	■	م	س	ر	ی	■	ا	ز	ا	د	ی	■	ن	ت
۱۱	م	د	■	ت	و	■	ا	ن	■	ج	■	ش	م	■	ی
۱۲	ک	ی	ش	■	ن	ه	ج	■	ت	ر	ک	■	ع	د	م
۱۳	و	ر	د	ه	■	م	ن	ا	ن	■	ت	د	ر	ی	س
۱۴	ر	■	ا	و	ز	■	ب	ا	ه	ر	■	ا	و	■	ا
۱۵	ی	ا	د	ا	و	ر	ی	■	ا	س	ت	غ	ف	ا	ر

لحظه‌ی دیدار

نوشته‌ی: سرور محمدی

ابوالقاسم فقیری

لحظه‌ی دیدار نزدیک است
باز من دیوانه‌ام، مستم
باز می‌لرزد، دلم، دستم
باز گوئی در جهان دیگری هستم

م- امید

خنکای غروب که از راه رسید، پیرزن مثل هر روز چادر خال‌دارش را سرش انداخت. موهای برفی و تنکش از دو طرف چادر بیرون زده بود.

بال بلندتر چادر را زیر بغل گرفت. دسته‌ی عینکش را پشت گوش جابه‌جا کرد. به طرف میخ روی دیوار رفت تا کلید را بردارد. به میخ نگاه کرد با خودش گفت: کجا گذاشتمش؟ نکنه گمش کردم!

آمد کنار سماور روی زمین نشست. با خودش گفت: «حواس درست و حسابی که ندارم، شاید مثل اون دفعه، لای نون‌ها پیچیدمش».

سفره را گشود، تکه‌های نان را زیر و رو کرد. سفره را مچاله گوشه دیوار گذاشت.

قوری را از بالای سماور برداشت. با انگشت تفاله‌های چای را به هم زد.

قندان را توی سینی برگرداند، کلید آن‌جا هم نبود.

خودش را میان درگاهی در کشاند. دهنه گالش را به زمین کوبید، کلید روی زمین افتاد. پیرزن خندید و آن را برداشت.

از جا بلند شد گالش‌هایش را پوشید و از خانه بیرون آمد. در را پشت سرش محکم به هم کوبید.

توی کوچه هر چند قدم یک بار می‌ایستاد. برمی‌گشت به پشت سرش چشم می‌دوخت، کوچه باریک و طولانی بود. از کنار هر عابری که می‌گذشت، برایش سر تکان می‌داد و به آرامی می‌گفت: «التفات دارید، مرحمت شما زیاد!»

برای بعضی‌ها می‌ایستاد، سلام و علیک می‌کرد و می‌گفت: «تشریف بیاورید منزل، قدم‌تون روی چشم، سایه‌تون کم نشه.»

بچه‌ها که از کنارش می‌گذشتند و سلام می‌دادند، صدایشان می‌زد و مشتی نخودچی و کشمش کف دستشان می‌ریخت.

به پیاده‌رو که رسید ایستاد و به تماشای رفت و آمد مردم. کمی که گذشت دوباره به راه افتاد. می‌خواست خودش را به پارک طرف دیگر خیابان برساند. کنار جدول روی خط عابر پیاده این پا و آن پا کرد.

ماشین‌ها پشت سر هم می‌آمدند. از صدای بوق و دود لوله اگزوز آنها کلافه شد. سرفه‌اش گرفت.

بریده، بریده داد زد: چه خبرتونه؟! مگه سر می‌برین؟ وایسید من رد بشم.

دختر جوانی که عینکی به چشم و کلاسوری زیر بغل داشت، کنارش ایستاد.

–می‌خوای بری اون ور مادر؟

پیرزن به دختر نگاه کرد:

–آره دخترم، ماشین‌ها که نمی‌ذارن.

دختر بازوی پیرزن را گرفت و پا به پای او از روی خط کشی گذشت.

–خدا تو را وسه من رساند، نه فکر کنی بی‌دست و پام، خودم می‌تونم از خیابون رد بشم، فقط کمی چشمم نمی‌بیند.

از ماشین‌ها می‌ترسم.

دختر لبخند زد: ترسم داره

–الهی خیر از جونیت ببینی. دختر جون تو یه فرشته‌ای.

–شوخی می‌کنی مادر، فرشته رو زمین چکار می‌کنه؟ جاش تو آسمون بالای ابرهاست.

–تصدق سرت بشم، چه دختر نازنینی. حیف پسرم زن داره، وگرنه عروسم می‌شدی.

دختر باز لبخند زد.

–گوش کن دختر جون، حتما عروس بشو. آدم باید فکر عصای پیریش باشه، تنها نمونه، چند تا اولاد داشته باشه.

–ولی من دوست ندارم عروس بشم.

–تا حالا کسی بهت گفته که دوستت داره؟

دختر این بار خندید.

–چه حرفها می‌زنی مادر!

به مقابل پارک رسیدند. دختر بازوی پیرزن را رها کرد. خواست خداحافظی کنه که پیرزن گفت: اگر جائی کار نداری، بیا بریم پارک بشینیم تا از عروسیم برات تعریف کنم.

دختر با چشم‌های گرد شده گفت: باید برم، کلاسم دیر میشه. و خداحافظی کرد.

هنوز چند قدم جلوتر نرفته بود که پیرزن صدایش کرد. دختر برگشت پیرزن برایش دست تکان داد، بعد نفس‌زنان وارد پارک شد.

عطر گل و گیاه بهاری فضای پارک را پر کرده بود. پیرزن از کنار شمشادهای کوتاه و گل‌های خوشرنگ گذشت. روی نمیکت‌ها، تک و توک زن و مرد نشسته بودند. هیاهوی بچه‌ها از زمین بازی به گوش می‌رسید. چند دختر و پسر جوان با حالت دو روی سنگ‌فرش کنار باغچه‌ها می‌دویدند.

پیرزن، روی نمکتی زیر شاخه‌های سرو نقره‌ای، کنار زن جوانی نشست. زن جوان به نشستن او اعتنایی نکرد. پیرزن پای راستش را بالای نیمکت جمع کرد. به نیم رخ زن خیره شد.

–سلام خانم جون، عصرت بخیر، خوبی که ان‌شاءا...، بچه‌هات خوبن؟ آقاتون چطوره؟ واسه چی تنها اومدی پارک؟

مکثی کرد، دوباره گفت: شاید آقاتون کار داشته نیومده، نه؟ خب چند تا اولاد داری؟

زن جوان همچنان بی‌اعتنا به پیرزن به سمت دیگری چشم دوخته بود.

–تو خونه داشتم دق می‌آوردم، گفتم بیام پارک با یکی حرف بزنم، بلکه دلم وا شه، خب شما خوبین؟

خم شد، سرش را کمی جلوتر برد و توی صورت زن گفت: «چون پیرم دوست نداری باهام حرف بزنی؟ پیری که عیب نیست، پیرهائی را می‌شناسم که دلشون از صد تا جوون، جوون‌تره...»

بازوی زن را گرفت.

–با شمام خانم جون، همه‌ش من حرف زدم. خب یه چیزی هم تو بگو، مجسمه که نیستی؟ زن با یک تکان بازویش را از چنگ پیرزن آزاد کرد و از جا بلند شد. دست‌هایش را پشت لاله‌های گوشش گذاشت، زبانش را بیرون آورد و با سر و صدا توی شن‌ها پا کوبید و تند و تیز به سمت در پارک رفت. پیرزن با خودش گفت: شانس من را باش، اینم که کر و لال از آب در اومد!

همین که صدای جیغ دختر بچه‌ها را شنید که از پشت بوته‌های شمشاد بیرون پریدند و سُک سُک کردند بی‌اختیار خندید.

هوا کم‌کم رو به تاریکی می‌رفت. فواره‌های حوض از کار افتادند. آواز سِرسِرک‌ها لابه‌لای بوته‌های گل و گیاه در فضای نیمه تاریک پارک پیچید.

رفتگر جوانی با جاروی بلند آشغال‌های روی زمین را جمع می‌کرد.

رو به پیرزن کرد و گفت: پاشو برو خونه‌ت مادر، همه رفتن.

پیرزن گفت: خونه‌م؟ خیال کن خونه‌م همین جاست جوون.

–این‌جا کجاش خونه‌س؟ پارکه، نکنه خونه تو دوست نداری؟

پیرزن آه کشید: خونه‌ای که نفس آدمیزاد توش نباشه، اگر دوستش هم داشته باشی، به چه درد می‌خوره؟

–آهان! پس شما دنبال نفس آدمیزاد می‌گردی؟

و خندید.

–گوش کن جوون تو خونه داری؟

–واسه چی می‌خوای؟

–که من را ببری خونه‌ت

–دلت خوشه پیرزن، من گورم کجا بود که کفن داشته باشم.

–پس بیا با من بریم خونه‌م.

–اگر شب دیگه‌ای بود می‌آمدم، امشب کشیک دارم.

–کشیک را ولش کن. می‌تونم تا صبح برات از گذشته تعریف کنم.

رفتگر جوان در حالی که حرف می‌زد دنبال آشغال‌ها به طرف حوض رفت. پیرزن غرولندکنان از جا پرید. نم‌نمک به خیابان رسید. روی خط عابر پیاده ایستاد. پیرمردی عصا به دست می‌خواست از خط کشی عبور کند.

پیرزن به او گفت: می‌خوای بری اون ور؟

نگاه پیرمرد از پشت عینک مهربان بود، می‌ترسی با من بیا؟

–ممنونم، نمی‌ترسم فقط ماشین‌ها تند می‌آن.

پیرزن تا چراغ سبز شود، موهایش را زیر چادر جمع کرد. بازوی پیرمرد را گرفت و دوتائی راه افتادند.

به وسط خیابان که رسیدند پیرزن گفت: اون وقت‌ها چه خوب بود، درشکه‌ها مثل ماشین‌ها سر نمی‌بُردن، دود و دَم هم نداشتند.

–خانم‌های مثل شما هم تا این وقت شب، تو کوچه و خیابون نمی‌موندن.

پیرزن خندید.

–آخه نوه و نتیجه‌هاشون، دور و برشون رو گرفته بودند. تو خونه حوصله‌شون سر نمی‌رفت.

–خب، حالا بگو این وقت شب از کجا می‌آئی؟

–رفته بودم پارک، شما از کجا می‌آین؟

–رفته بودم خونه دخترم، نوه‌هامو ببینم.

به پیاده‌رو مقابل رسیدند. پیرزن بازوی پیرمرد را رها کرد. هر دو ایستادند و یک لحظه زیر نور چراغ‌های مغازه‌ای به هم نگاه کردند.

موهای جلو سر پیرمرد کاملا ریخته بود. پشت لبش صاف بود.

کت و شلوار خاکستری به تن داشت.

پیرزن عینکش را روی بینی جابه‌جا کرد و با شیطنت پرسید: از کدوم طرف می‌ری؟

–می‌رم سمت بازارچه

–بازارچه، چه کار داری؟

–خونه‌م کوچه‌ی پشت بازارچه‌س، کوچه چهارم، خونه‌ی تو کجاست؟

–کوچه صابونی‌ها...

–می‌خوای برسونمت؟

–آن وقت باید بیای خونه، یک پیاله چای با هم بخوریم.

–چای باشه، ان‌شاءالله برای یه وقت دیگه، فقط می‌آم می‌رسونمت.

پیرزن خندید، طوری که یک لحظه چروک‌های بالای لُپ و چانه‌اش کشیده و صاف شدند.

هر دو به راه افتادند. به کوچه صابونی‌ها که رسیدند، هوا کاملاً تاریک شده بود. چراغ‌های کوچه سو، سو می‌زدند. پیرزن و پیرمرد خوش، خوشک پیش می‌رفتند. مهتاب نقره‌فام کوچه را روشن کرده بود.

پیرزن گفت: شب قشنگیه، هیچ وقت کوچه به این روشنی نبوده.

–نکنه وجود من باعث این همه روشنی شده؟

و با صدای بلند خندید، پیرزن هم خندید.

پیرمرد گفت: من هم میگم شب قشنگیه

–چه آدم باحالی هستی! خوش به حال زنت.

–ولی من زن ندارم.

–پس کی شما رو ضبط و ربط می‌کنه؟

–گفتم که دختر و دامادم هستن. شما چی؟

–عروس و پسرم شش ماهی یک بار، شب نون و کباب می‌خرن و می‌آن پیشم.

–چرا این قدر دیر به دیر؟ مگه شهرستان زندگی می‌کنن؟

–آخه هر دو شون کارمندن. بالای شهر خونه اجاره کردن، می‌خوان که برم باهاشون زندگی کنم، ولی من نمی‌رم.

–خب چرا نمی‌ری؟

–دوست دارم روی پای خودم باشم، عروس که گناه نکرده من تر و خشک کنه.

–می‌فهمم، من هم نمی‌خوام وابسته به دختر و دامادم بشم. دامادم مثل عروس، چه فرقی می‌کنه؟

–چه خوب! پس شما هم مثل من فکر می‌کنین؟

پیرمرد چیزی نگفت. نسیم خنکی می‌وزید و عطر گل و گیاه خانه‌ها را از بالای دیوار به کوچه‌ها می‌آورد. از صدای زنگ دوچرخه‌ای، پیرمرد و پیرزن خودشان را کنار دیوار کشاندند.

دوباره که به راه افتادند پیرمرد گفت: بچه‌ی دیگری نداری؟

–نه، پسرم که به دنیا اومد، شوهرم مرد

–خدا رحمتش کنه.

–خدا بیامرزه رفتگان شما را هم، مرد خوبی بود. اتوکش بیمارستان بود خونه را واسم گذاشت و رفت.

–خدا گاهی بندگان خوبش رو گلچین می‌کنه.

پیرزن ساکت ماند. یک لحظه به یاد شب عروسی‌اش افتاد. تا به خانه بخت برسد، جلو پایش قدم به قدم چراغ روشن بود و صدای دف و سُرنا به گوش می‌رسید.

پیرمرد گفت: ساکت شدی، به چی فکر می‌کردی؟

پیرزن چیزی نگفت.

پیرمرد گفت: حالا غیر از پسرت، کی هست به کارهات برسه؟

–همسایه‌ها و کاسب کارهای محل هوام رو دارن، ولی من خودم به کارهام می‌رسم، هر ماه میرم بانک، حقوقم رو می‌گیرم، تازه کلی هم سر به سر کارمندها می‌ذارم، از خنده روده‌بر می‌شن.

پیرمرد گفت: خوب نیست سر به سر کارمندها می‌ذاری.

–پسرم میگه زیاد از خونه بیرون نیام. ولی من گوش به حرف‌هاش نمی‌دم. تو خونه از تنهائی دلم می‌گیره. هر روز میرم پارک، بالاخره آدمیزاد، هم‌صحبت می‌خواد.

–پس چطور من شما رو تو پارک ندیدم؟

–مگه شما هر روز میای پارک؟

–از وقتی که بازنشسته شدم، هر روز سر ساعت پنج توی پارکم. وقتی هم که میام، از اون‌هائی نیستم که با رفقا روی نیمکت بشینم و گپ بزنم. عصام رو می‌ذارم یه گوشه، همه‌ش راه می‌رم، یا می‌دوم.

گاهی هم میرم زمین بازی، قاطی جوون‌ها می‌شم. فوتبال بازی می‌کنم، آدم باید از زندگی لذت ببره.

–چه خوب.

به خانه پیرزن رسیده بودند. پیرزن ایستاد، گره گوشه چادرش را باز کرد و کلید را بیرون آورد و در قفل چرخاند.

رو کرد به پیرمرد و گفت: بیا تو خستگی در کن.

–خسته نیستم، فردا ساعت پنج تو پارک می‌بینمت و خداحافظی کرد و راه افتاد.

پیرزن سر جایش ایستاد. پیرمرد که به پشت سرش نگاه کرد. برایش دست تکان داد.

آن شب تا صبح، خواب به چشم‌های پیرزن نیامد. روز بعد، دل توی دلش نبود. سرگرم هر کاری می‌شد، آن را نیمه‌تمام می‌گذاشت و می‌آمد به ساعت کوکی روی طاقچه خیره می‌شد.

ساعت چهار مقابل آینه ایستاد. قوطی سرخابش را از بالای طاقچه برداشت و دستی به سر و صورتش کشید. چادرش را سرش انداخت. به طرف میخ روی دیوار رفت. کلید روی میخ آویزان بود. لبخندی زد. آن را برداشت. گالش‌هایش را پوشید و از خانه بیرون آمد در را پشت سرش بست و راه افتاد. آب دهانش را که قورت داد، یاد عسل افتاد.

منبع: ماهنامه فرهنگی و هنری کلک- اسفند ۱۳۸۲

قصه‌ی شاه عباس و چاره‌نویس

ابوالقاسم فقیری

یکی بود و یکی نبود
زیر گنبد کبود
غیر از خدا هیچ کس نبود

در روزگاران قدیم پادشاهی بود به نام شاه عباس. هر وقت کسی از مردم ناراحت و گرفتار می‌شد، شاه عباس دلش درد می‌گرفت و او می‌فهمید که یکی دچار گرفتاری شده. آن وقت او لباس درویشی می‌پوشید و می‌رفت توی کوی و برزن می‌گشت و می‌گشت و به هر جا سرک می‌کشید تا آن شخص یا خانواده‌ی گرفتار را پیدا می‌کرد و مشکلشان را حل می‌کرد. آن وقت دل دردش آرام می‌شد و برمی‌گشت به قصر.

روزی از روزها که شاه عباس در قصر شاهی نشسته و مشغول رسیدگی به کارهای لشکری و کشوری بود یک مرتبه دلش شروع کرد به تیر کشیدن. شاه‌عباس فهمید که باز هم یکی از مردم گرفتار درد و بدبختی شده است این بود که تندی پا شد لباس‌های پادشاهی را کند و خرقه درویشی پوشید و کشکول و برزین را به دوش انداخت و یا علی گویان از قصر بیرون رفت.

شاه عباس رفت و رفت تا به خرابه‌ای رسید. دید در آنجا پیرمردی با همسر حامله‌اش زندگی می‌کند.

پیرمرد از درویش دعوت کرد تا شب را در کلبه خرابه او بماند. درویش قبول کرد و ماند از قضای روزگار همان شب همسر پیرمرد که موعد زایمانش رسیده بود، دردش شروع شد و پس از چند ساعتی زایمان کرد و پسری به دنیا آورد.

شاه عباس که در گوشه منزل آرام دراز کشیده و مراقب اوضاع بود دید در تاریکی شب کسی از بالای سرش گذشت و رفت بالای سر زائو و نوزاد ایستاد و کمی بعد برگشت و از همان راهی که آمده بود خواست برود. شاه عباس پرید و محکم مچش را گرفت. و هر کاری کرد مچش را رها نکرد که نکرد.

هرچه آن شخص التماس کرد فایده‌ای نداشت. شاه عباس گفت: تا نگوئی که کیستی و چرا آمده‌ای وِلت نمی‌کنم. آن شخص وقتی دید که شاه ولش نمی‌کند گفت: ای مرد بدان که من چاره‌نویس هستم (چاره‌نویس کسی است که سرنوشت آینده افراد را می‌نویسد) و هر کس که تازه متولد می‌شود، می‌روم بالای سرش و چاره‌اش را برایش می‌نویسم.

شاه عباس با شنیدن این سخن گفت: «پس بگو ببینم آینده این پسر چیست؟»

چاره‌نویس گفت: «این یک راز است، من نمی‌توانم آن را به تو بگویم.»

شاه عباس گفت: «تا نگویی من دستت را وِل نمی‌کنم.»

از چاره‌نویس انکار و از شاه‌عباس اصرار تاَ آخر کار، چاره‌نویس راضی شد و گفت: «بدان که این پسر طالع خیلی بلندی دارد و در آینده با دختر شاه عباس که او نیز همین الان از مادر متولد شده است عروسی خواهد کرد.»

حرف چاره‌نویس که تمام شد گفت: «حالا دستم را وِل کن که باید بروم و چاره‌ی بچه‌های دیگر را هم بنویسم.»

شاه‌عباس مات و مبهوت دست چاره‌نویس را ول کرد. در فکر فرو رفت. خیلی ناراحت شد. با خود گفت: آخر چطور می‌شود دختر من که پادشاه هستم با پسر یک آدم فقیر و بدبخت عروسی کند؟ نه هر طور شده باید جلو این کار را بگیرم. خلاصه، شاه عباس تا صبح نخوابید و فکر کرد و چاره‌جوئی کرد.

صبح که شد رفت سراغ پیرمرد صاحبخانه و گفت: ای مرد بیا و این بچه‌ات را به من بفروش، هرچه بخواهی به تو می‌دهم.

پیرمرد گفت: درست است که ما فقیر و بیچاره‌ایم، اما بچه‌امان را دوست داریم، نمی‌توانیم او را به دست تو بدهیم، که نمی‌دانیم او را به کجا می‌بری!

شاه عباس گفت: اما شما با این حال و روزتان از عهده نگهداری این بچه برنمی‌آئید. شکم خودتان را به زور سیر می‌کنید، بیا و راضی شو. من کشکولم را که پر از سکه است به تو می‌دهم، تو و زنت باز هم می‌توانید بچه‌دار شوید.

خلاصه شاه عباس آنقدر اصرار کرد که پیرمرد و زنش راضی شدند و بچه را به او فروختند.

شاه عباس بچه را برداشت و با خود به کوهی برد و در آنجا با شمشیر شکمش را پاره کرد و او را در غاری گذاشت و رفت. اما به حکم خدا همان روز از گله‌ای که همان اطراف به چرا آمده بود، بُزی جدا شد و آمد توی غار و مشغول شیر دادن به بچه شد. از مع مع بز، چوپان خبردار شد و آمد توی غار و بچه زخمی را پیدا کرد و با خود به خانه برد. شکمش را دوخت و مداوا کرد.

خلاصه سال‌ها گذشت تا این که بچه بزرگ شد. روزها با چوپان به صحرا می‌رفت و گله را می‌چراند. روزی از روزها شاه عباس از آن حوالی می‌گذشت چشمش به گله افتاد. وقتی با پسر برخورد کرد از طرز سخن گفتن او خوشش آمد و از چوپان خواست که او را به شاه بسپارد تا چای ریز مخصوص کاخ شود. چوپان قبول کرد و پسر را به کاخ فرستاد. پسر که به کاخ آمد، یواش، یواش پیش شاه عزیز شد تا جائی که از چای ریزی به سپهسالاری رسید. دختر شاه عباس هم که عاشق او شده بود از پدرش خواست که او را به عقد پسر درآورد.

خلاصه پسر چوپان شد داماد شاه عباس. شب حجله، دختر شاه دید زیر شکم پسر جای زخم کهنه‌ای است. فردا که شد جریان را به پدرش گفت: شاه عباس چوپان را خواست و حکایت زخم شکم پسر را پرسید و چوپان هم قصه پیدا کردن او را در غار برای شاه تعریف کرد. شاه تا قصه را شنید سجده شکر به جای آورد و از خداوند به خاطر گناهی که کرده بود طلب مغفرت کرد و فهمید که با بخت و چاره نمی‌شود در افتاد.

امیدوارم همان طور که پسر چوپان به مراد دلش رسید، همه به مرادشان برسند.

از افسانه‌های لری- گردآورنده داریوش رحمانیان- نشر مرکز- چاپ اول ۱۳۷۹

منبع: فرهنگ افسانه‌های مردم ایران- علی اشرف درویشیان- رضا خندان «مهابادی»

آشنایی با آبشار سوله دوکل ارومیه

بیتوته: در این مطلب شما را با آبشاری به ارتفاع ۳۴۸۷ متر که مرتفع ترین آبشار آذربایجان شناخته می‌شود آشنا می‌کنیم. نام آن، آبشار سوله دوکل است. آبشاری در روستای سوله دوکل از توابع سیلوانای ارومیه، منطقه مرزی زیوه مرگور در تلاقی مرزهای ایران، ترکیه و عراق و همچنین بین دو قله بز سینا و دالامپر که در حدود ۵۰ کیلومتری غرب ارومیه قرار دارد.

این آبشار یکی از سرشاخه های رودخانه باراندروز چای نیز محسوب میشود. جالب است بدانید نزدیک ۴۰۰ آبشار در کشور وجود دارد که علاوه بر آبشار سوله دوکل، آبشارهایی چون: شلماش سردشت، شملکان، سلوک و مارمیشوی ارومیه، عرب دیزج و قلعه جوق ماکو، قینرجه تکاب، قیزیل چیر(بدلان) خوی و دره خورخوره سلماس نیز سهم آذربایجان غربی شده‌اند.

سوله دوکل را نیز به عنوان آبشار دیزج می‌شناسند چرا که نام محلی آن است ولی نام این آبشار از زبان کردی الهام گرفته آن هم به معنی آبشار دود.

چرا به سوله دوکل آبشار دود گفته می‌شود؟

با سقوط آب از ارتفاع بالا بر روی تخته سنگ های پایین آبشار علاوه بر ایجاد صدایی مهیب، قطرات کوچک آب را در هوا پراکنده می‌کند و هاله‌های دود مانندی را تشکیل می‌دهد. دلیل دیگر نام گذاری آن، شکل دودی آبشار است. شباهت این آبشار به آبشار گنج نامه در همدان مثال زدنی است چراکه در طول سال همیشه پرآب می‌باشد.

آبشار سوله دوکل خود را در بین ۲۰ منطقه برتر دنیا از لحاظ اکسیژن خالص موجود در هوا جای داده است تا به بهترین مکان برای اخترشناسی و وجود پتانسیل‌های ورزش هوایی مانند پاراگلایدر تبدیل شود.

امنیت این آبشار به خاطر قرارگیری در منطقه مرزی چگونه است؟

شاید با خود فکر کنید چون این آبشار در منطقه مرزی بین سه کشور قرار دارد از امنیت بالایی برخوردار نیست اما اشتباه نکنید. به جرات می‌توان گفت هیچ گونه مشکل امنیتی، گردشگران این آبشار را تهدید نمی‌کند و از لحاظ امنیتی کم خطر و مطمئن است.

در نزدیکی طبیعت بکر و زیبای آبشار جایی برای نشستن وجود ندارد. همچنین تعداد درخت های آن تیز کم است. پس اگر قصد وقت گذراندن در این طبیعت زیبا را دارید بعد از دیدن از آبشار و لذت بردن از صدای آن به همراه گرفتن عکس هایی زیبا و فوق العاده می‌توانید از طبیعت نزدیک آبشار لذت ببرید و استراحت کنید.

جالب است بدانید در راه سفر به آبشار سوله دوکل یک دو راهی وجود دارد که طرف راست آن به آبشار ختم می‌شود و طرف چپ آن به سمت رشته کوه های دالامپر میرود. در اینجا تصمیم با شماست که می‌خواهید قله فتح کنید یا از صدای زیبای آب لذت ببرید.

همان طور که گفتیم یکی دیگر از مواردی که این آبشار را بی نظیر کرده، طبیعت بکرو و دست نخورده اطراف آبشار است که بخاطر مرتفع بودن، نمایی زیبا از تماشای رشته کوه ها را در اختیار گردشگران خود گذاشته است. وجود صخره هایی که در اطراف طبیعت آبشار سوله دوکل قرار دارد این امکان را برای شما فراهم کرده که روی آن بنشینید؛ فارغ از هر فکرو خیالی به اطراف خود نگاه کنید و آرامش را از دل طبیعت بگیرید. اهالی موسیقی و هنر نیز می‌توانند از این فضا استفاده کرده و کار خود را به نمایش بگذارند.

ای کسانی که عاشقان موتور و یا دوچرخه سواری هستید، شما هم می‌توانید از طبیعت آن استفاده کنید چرا که دارای محیطی کوهستانی با شیب های ملایم و تند است.

اما باید مواظب باشید:

با تمام این تفاسیر درباره طبیعت قشنگ آن باید مواظب باشید چراکه زیر صخره ها تا ارتفاع ۲۰۰ متر خالیست. پس از رفتن به نوک صخره برای گرفتن عکس جدا خودداری نمایید و اگر قصد رفتن به دره ای دارید که آب آبشار به آن می‌ریزد، داشتن وسایل صخره‌نوردی، وسایل ایمنی و کفش‌های مخصوص را فراموش نکنید چراکه شیب دره زیاد و کاملا خطرناک است. در پایین دره جانورانی چون خرچنگ، لاکپشت و مار وجود دارد و بر فراز آسمانهای آبشار سوله دوکل عقاب. همچنین جانورانی چون سمندر کردستانی، روباه، بزکوهی و انواع خرگوش ها و دیگر جوندگان نیز در این منطقه یافت می‌شود.

این آبشار تنها گوشه ای از طبیعت زیبای آذربایجان غربی است چرا که این شهر بیش از یک‌هزار و ۶۰۰ اثر، بنا و محوطه تاریخی دارد که همه ساله بیش از ۲ میلیون گردشگر را مجذوب خود می‌کند. تپه تاریخی حسنلو در نقده، قره‌کلیسا در چالدران، تخت سلیمان تکاب، بنای تاریخی سه گنبد، مسجد جامع و یخچال ۹ پله در ارومیه و ده‌ها جاذبه طبیعی و تاریخی دیگر، آذربایجان را به یکی ازظرفیت های مهم گردشگری تبدیل کرده است.

در انتها می‌خواهیم مسیرهایی که در پیش روی شما برای رسیدن به آبشار سوله دوکل پس از سفر به ارومیه وجود دارد، بیان کنیم.

این مسیرها عبارت است از:

• از ارومیه که به سمت بند حرکت کنید باید مسیری که به سمت راژان می‌رود را ادامه دهید. از آنجا به روستای هاشم‌آباد رفته و راه را به سمت زیوه طی می‌کنید. از آنجا نیز به سمت شهرک دیزج مرگور و کسیان حرکت می‌کنید. زمانی که به کسیان رسیدید باید مسیر روستای "گوله بی" و آبشار را پیش بگیرید.

• مسیر دیگر از سمت اشنویه است. به این صورت که بعد از اشنویه به سمت شهر دیزج مرگور رفته و از آنجا به روستای کسیان می‌رسیم و مسیر را تا رسیدن به "گوله بی" ادامه می‌دهید تا به آبشار سوله دوکل برسید.

مسیرهای گفته شده طی بررسی های انجام شده نشان می‌دهد که جاده تا روستای کسیان آسفالت است ولی از آنجا به بعد جاده خاکی می‌باشد و تا نزدیکی آبشار، جاده ادامه دارد. در نزدیکی آبشار باید خودرو خود را پارک کرده و حدود ۱۰ دقیقه پیاده روی کنید تا به آبشار برسید. این درحالیست که در گذشته برای رسیدن به آبشار باید یک ساعت و نیم پیاده روی می‌کردید.

آگهی

آگهی مزایده عمومی ۱۵-۱۴۰۰

نوبت اول: ۱۸/ ۰۱ / ۱۴۰۰ عصرمردم نوبت دوم: ۱۹ / ۰۱ / ۱۴۰۰ افسانه

سازمان ساماندهی مشاغل شهری و فرآورده های کشاورزی شهرداری شیراز در نظر دارد بهره برداری از غرفه میوه و تره بار واقع در زیر گذر صنایع بازارچه میلاد از طریق مزایده عمومی بدون اخذ سرقفلی به اشخاص حقیقی و حقوقی واجد شرایط واگذار نماید. لذا از کلیه متقاضیان دعوت بعمل می آید با توجه به موارد ذیل جهت اخذ اسناد مزایده به آدرس: میدان ولی عصر(عج)، ابتدای بلوار مدرس، کوچه ۶۳، فرعی ۶۳/۱،سازمان ساماندهی مشاغل شهری و فرآورده های کشاورزی مراجعه نمایند. ضمناً درصورت نیاز از طریق درگاه الکترونیکی shaffaf.shiraz.ir (سامانه شفافیت شهرداری شیراز) و یا با شماره تلفن ۳۷۲۵۰۷۵۴-۰۷۱ داخلی ۲۲۴ واحد مالی آماده پاسخ گویی می‌باشد.

موضوع	محل پروژه	متراژ زیربنا (مترمربع)	مبلغ سپرده شرکت در مزایده (ریال)	مبلغ پایه اجاره ماهیانه (ریال)	مدت اجاره (سال)
غرفه میوه و تره بار	واقع در زیر گذر صنایع بازارچه میلاد	۱۰۸ متر ۱۴۴ متر سایبان	۲۵۰/۰۰۰/۰۰۰	۴۱۰/۰۰۰/۰۰۰	یک سال

- مدت بهره برداری: یک سال شمسی از تاریخ انعقاد قرارداد می باشد
- کلیه متقاضیان شرکت در مزایده می بایست جهت بازدید از محل موضوع مزایده در ساعات اداری به آدرس میدان ولی عصر(عج)، ابتدای بلوار مدرس، کوچه ۶۳، فرعی ۶۳/۱،سازمان ساماندهی مشاغل شهری و فرآورده های کشاورزی مراجعه نمایند در صورت عدم مراجعه به منزله رویت تلقی شده و بعدا نمی توانند در این خصوص اظهار به جهل نمایند .
- مبلغ سپرده شرکت در مزایده: مبلغ ۲۵۰/۰۰۰/۰۰۰ ریال می باشد که می بایست به صورت ضمانتنامه بانکی با اعتبار سه ماهه به نفع شهرداری و یا فیش واریز نقدی به شماره حساب ۷۰۰۷۸۵۴۱۹۲۸۷ نزد بانک شهر(تمامی شعب) به نام سازمان ساماندهی مشاغل شهری و فرآورده های کشاورزی شهرداری شیراز ارائه نمایند. (ارائه سپرده غیر از موارد اعلام شده مورد قبول نمی باشد.)
- برنده مزایده می بایست در زمان انعقاد قرارداد ۱۰ درصد مبلغ پیشنهادی جهت یک سال را بعنوان تضمین حسن انجام تعهدات به صورت ضمانتنامه بانکی یا واریز وجه نقد ارائه نماید.
- برندگان اول و دوم مزایده هرگاه حاضر به انعقاد قرارداد نشوند سپرده آنان به ترتیب ضبط خواهد شد.
- آخرین مهلت تسلیم پیشنهادات ساعت ۱۴:۰۰/۰۱/۳۰ روز دو شنبه مورخ ۱۴۰۰/۰۱/۳۰ می باشد.
- تاریخ بازگشایی پاکات ساعت ۱۳:۰۰ روز سه شنبه مورخ ۱۴۰۰/۰۱/۳۱ در محل اعلام شده در اسناد می باشد.
- بدیهی است هزینه دو نوبت آگهی و کارشناسی به عهده برنده مزایده خواهد بود.
- شهرداری در رد یک یا تمام پیشنهادها مختار می‌باشد. در اینصورت سپرده شرکت در مزایده مسترد می گردد.
- سایر اطلاعات و شرایط مربوط به مزایده در اسناد قید گردیده است.
- آگهی و اطلاعات مربوط به مزایده از طریق سامانه شفافیت شهرداری شیراز قابل مشاهده می باشد.
- در صورت مغایرت در فرآیند مزایده، ملاک عمل اسناد مزایده می باشد.

شناسه آگهی: ۱۱۱۸۷۲۱

اداره کل ارتباطات و امور بین الملل شهرداری شیراز

نیازمندیهای عصرمردم آگهی می‌پذیرد
۳۲۳۰۹۲۹۰ ۳۲۳۴۱۰۰۱ ۳۲۳۴۱۰۰۰
۳۲۳۰۳۸۳۰-۳۲۳۰۰۳۳۷

آگهی حصر وراثت

خانم سکینه خاتون معتمدی به شماره شناسنامه ۱۵ متولد ۱۳۶۳/۱/۱۲ به شرح دادخواست به کلاسه ۰۶/۰۶/۱۴۰۰ از این دادگاه درخواست گواهی حصر وراثت نموده و چنین توضیح داده که شادروان علی معتمدی به شناسنامه ۱۲۲۸ در تاریخ ۱۳۹۹/۱۱/۲۲ در اقامتگاه دائمی خود بدرود زندگی گفته و وراث حین‌الفوت آن مرحوم عبارتند از:

۱- متقاضیه با مشخصات فوق‌الذکر سکینه خاتون معتمدی به کد ملی ۲۴۹۱۴۷۸۳۹۰ صادره از حوزه داراب فرزند متوفی
۲- رحیم معتمدی به شماره شناسنامه ۲۴۹۰۶۴۹۹۳۰ صادره از حوزه داراب فرزند متوفی
۳- یداله معتمدی به شماره شناسنامه ۲۴۸۰۲۱۹۳۴۸ صادره از حوزه داراب فرزند متوفی
٤- عبداله معتمدی به شماره شناسنامه ۲۴۹۱۴۶۱۷۶۵ صادره از حوزه داراب فرزند متوفی
۵- ابوذر معتمدی به شماره شناسنامه ۲۴۹۱۴۷۰۵۵۱ صادره از حوزه داراب فرزند متوفی
۶- نرگس معتمدی به شماره شناسنامه ۲۴۹۱۷۸۵۵٤٤ صادره از حوزه داراب فرزند متوفی
۷- زینب انصاری به شماره شناسنامه ۲۴۹۱۴۲۷۴۹٤ صادره از حوزه داراب همسر متوفی

اینک با انجام تشریفات مقدماتی درخواست مزبور را برای یک نوبت آگهی می نماید تا چنانچه شخص یا اشخاصی اعتراضی دارند و یا وصیت نامه از متوفی نزد آنها است ظرف یک ماه از تاریخ انتشار آگهی به دادگاه تقدیم نماید بدیهی است پس از انقضا مهلت وفق مقررات اتخاذ تصمیم خواهد شد.

٤/م الف

شورای حل اختلاف شعبه ۰۶ جنت شهر حوزه قضایی داراب

آگهی حراج حضوری ۰۸-۱۴۰۰

نوبت اول مورخ ۱۴۰۰/۰۱/۱۸ عصرمردم نوبت دوم مورخ ۱۴۰۰/۰۱/۱۹ نیم نگاه

سازمان ساماندهی مشاغل شهری و فرآورده های کشاورزی شهرداری شیراز در نظر دارد بهره برداری ازتعدادی غرف واقع درسطح شهر به شرح ذیل را از طریق حراج حضوری واگذار نماید. لذا از اشخاص حقیقی وحقوقی واجد شرایط دعوت بعمل می‌آید جهت اخذ اسناد مزایده و کسب اطلاعات بیشتر تا ساعت ۱۴:۰۰ روز یکشنبه ۱۴۰۰/۰۱/۲۹ به واحد مناقصه و مزایده سازمان ساماندهی مشاغل شهری و فرآورده های کشاورزی شهرداری شیراز واقع در میدان ولی عصر(عج)، ابتدای بلوار مدرس، کوچه ۶۳، فرعی ۶۳/۱،سازمان ساماندهی مشاغل شهری و فرآورده های کشاورزی مراجعه و در صورت نیاز با شماره تلفن ۳۷۲۵۰۷۵٤-۰۷۱ داخلی ۲۲٤ و ۲۲۶ واحد مالی (مزایده و مناقصه)تماس حاصل فرمایید و یا به سامانه شفافیت شهرداری شیراز مراجعه نمایید.

- مدت اجاره غرفه: دو سال شمسی از تاریخ انعقاد قرارداد می باشد، که به شرط رضایتمندی سازمان از عملکرد بهره بردار جهت سال بعد با ۲۰ درصد افزایش مبلغ اجاره نسبت به سال قبل، قابل تمدید می باشد.
- شرکت کنندگان می بایست سپرده شرکت در حراج حضوری را طی ضمانت نامه معتبر بانکی یا فیش نقدی به شماره حساب ۷۰۰۷۸۵۴۱۹۲۸۷ بانک شهر (تمامی شعب) بنام سازمان ساماندهی مشاغل شهری و فرآورده های کشاورزی شهرداری شیراز واریز نمایند. ضمناً ارائه شماره حساب بانک شهر جهت استرداد سپرده شرکت در مزایده الزامی می باشد.
- برنده حراج حضوری می بایست پس از برنده شدن و قبل از انعقاد قرارداد، دو ماه از مبلغ کل اجاره بهاء را نقداً طی یک فقره فیش واریزی بحساب ٤۱۰۹ نزد بانک شهر(تمامی شعب) واریز نماید و اصل رسید واریزی را تحویل واحد قراردادهای سازمان نماید و مابقی مبلغ قرارداد طی۱۱ فقره چک صیاد اخذ میگردد به گونه ای که مبلغ کل قرارداد می بایست ۲ ماه قبل از تاریخ اتمام قرارداد از سوی بهره بردار به سازمان پرداخت شده باشد. لازم به ذکر است ضمانت نامه صندوق های غیر دولتی قابل قبول نمی باشد.
- هزینه درج دو نوبت آگهی به عهده برنده حراج می باشد.
- سازمان در رد یک یا تمام پیشنهادها مختار است در این صورت سپرده ها مسترد خواهد شد.
- برنده حراج حضوری هرگاه حاضر به انعقاد قرارداد نشود سپرده آن ضبط خواهد شد.
- اطلاعات و جزئیات مربوط به حراج حضوری در اسناد درج شده است.
- شرکت کنندگان می بایست اصل فیش واریزی نقدی (مهلت واریز سپرده شرکت در مزایده حداکثر تا پایان وقت اداری روز قبل از تشکیل جلسه کمیسیون می باشد) جهت شرکت در حراج حضوری به همراه داشته باشند.
- ضمناً به همراه داشتن اصل کارت ملی یا شناسنامه و کارت پایان خدمت (آقایان) و همچنین به همراه داشتن کپی کارت ملی و کارت پایان خدمت جهت شرکت در حراج حضوری الزامیست.

زمان برگزاری جلسه جهت حراج حضوری روز دوشنبه مورخ ۱۴۰۰/۰۱/۳۰ رأس ساعت ۱۳:۰۰ به آدرس: بلوار شهید چمران بعد از کوچه ٤۰ باغ بهار نارنج انجام خواهد شد.

ردیف	نوع فعالیت	متراژ (مترمربع)	سپرده شرکت درمزایده(ریال)
۱	واحد تجاری غرفه گل فروشی واقع در بوستان هجرت- بلوار هجرت	۱۲	۴۲/۵۰۰/۰۰۰
۲	واحد تجاری شماره ۹ مواد شوینده بهداشتی واقع در خیابان نبی اکرم بوستان یاس	۳۲	۱۸/۵۰۰/۰۰۰

شناسه آگهی: ۱۱۱۷۳۲۹

اداره کل ارتباطات و امور بین الملل شهرداری شیراز

آگهی مزایده

نوبت اول: ۱۴۰۰/۱/۱۸ نوبت دوم: ۱۴۰۰/۱/۲۵

شهرداری داراب در نظر دارد باستناد مصوبه شورای محترم اسلامی شهر داراب و نظریه اخذ شده از کارشناس رسمی دادگستری نسبت به برگزاری دو فقره مزایده به شرح جدول زیر اقدام نماید. لذا از متقاضیان دعوت به عمل می‌آید با توجه به موارد زیر جهت اخذ اسناد مزایده و تحویل پیشنهاد قیمت از تاریخ ۱۴۰۰/۱/۲۵ تا تاریخ ۱۴۰۰/۲/۶ به شهرداری داراب واقع در خیابان شهید مدرس مراجعه و یا با شماره تلفنهای ۵۳۵۲۰۹۸۰-۶۶-۰۷۱۵۳۵۲۵ تماس حاصل نمایند.

۱-سپرده شرکت در مزایده باید به صورت فیش نقدی واریز شده به شماره حساب سپرده شهرداری ۰۱۰۵۸۰۱۰۸۷۰۰۰ نزد بانک ملی یا ضمانت نامه بانکی ارائه گردد.

۲-برنده اول مزایده هرگاه حاضر به انعقاد قرارداد نشوند سپرده ایشان به نفع شهرداری ضبط و با نفر دوم و سوم نیز به همین منوال رفتار خواهد شد.

۳-هزینه درج آگهی به عهده برندگان مزایده به نسبت مساوی شهرداری در رد یا قبول پیشنهادات مختار می باشد.

٤-اشخاصی که مشمول قانون منع مداخله در معاملات دولتی می باشند حق شرکت در مزایده را نخواهند داشت و چنانچه مشخص گردد برابر مقررات رفتار خواهد شد.

۵-کلیه هزینه های نقل و انتقال و سندنویسی برعهده برنده مزایده می باشد.

۶-تاریخ بازگشایی پاکت های رسیده: ۱۴۰۰/۲/۸

موضوع	قیمت پایه	سپرده شرکت در مزایده (ریال)	مجوز شورا
فروش قطعه زمین مسکونی شماره ۷۳ واقع در شهرک هفت و نیم هکتاری	۹/۴۶۸/۰۰۰/۰۰۰	۴۷۳/۴۰۰/۰۰۰	۶۴-۱۸-۱۳
فروش قطعه زمین مسکونی شماره ۴۳ واقع در شهرک هفت و نیم هکتاری	۳/۸۷۲/۰۰۰/۰۰۰	۱۹۳/۶۰۰/۰۰۰	۶۴-۱۸-۱۳
فروش قطعه زمین مسکونی شماره ۴۸ واقع در شهرک هفت و نیم هکتاری	۳/۸۷۲/۰۰۰/۰۰۰	۱۹۳/۶۰۰/۰۰۰	۶۴-۱۸-۱۳
فروش قطعه زمین مسکونی شماره ۴۹ واقع در شهرک هفت و نیم هکتاری	۳/۸۷۲/۰۰۰/۰۰۰	۱۹۳/۶۰۰/۰۰۰	۶۴-۱۸-۱۳
فروش قطعه زمین مسکونی شماره ۳۸ واقع در شهرک هفت و نیم هکتاری	۳/۶۳۰/۰۰۰/۰۰۰	۱۸۱/۵۰۰/۰۰۰	۶۴-۱۸-۱۳
اجاره یکباب مغازه واقع در پاساژ شهروند	۲/۰۰۰/۰۰۰ اجاره ماهانه	۵/۰۰۰/۰۰۰	۱۱۳

شناسه آگهی: ۱۱۱۹۳۹۱

۸۷۲/م الف

نصرا... سلامی نژاد
شهردار داراب

۱۷۴ فوتی جدید کرونا در کشور

۱۷۴۳۰ بیمار دیگر شناسایی شدند

سخنگوی وزارت بهداشت از جان باختن ۱۷۴ بیمار کووید۱۹ در ۲۴ ساعت در کشور خبر داد و گفت: متاسفانه مجموع جان باختگان این بیماری به ۶۳ هزار و ۵۰۶ نفر رسید.

به گزارش ایسنا، دکتر سیما سادات لاری، گفت: از روز دوشنبه تا دیروز ۱۷ فروردین ۱۴۰۰ و بر اساس معیارهای قطعی تشخیصی، ۱۷ هزار و ۴۳۰ بیمار جدید مبتلا به کووید۱۹ در کشور شناسایی که دو هزار و ۳۶۹ نفر از آنها بستری شدند.

وی گفت: بر این اساس مجموع بیماران کووید۱۹ در کشور به یک میلیون و ۹۶۳ هزار و ۳۹۴ نفر رسید.

سخنگوی وزارت بهداشت افزود: متاسفانه در طول ۲۴ ساعت، ۱۷۴ بیمار کووید۱۹ جان

خود را از دست دادند و مجموع جان باختگان این بیماری به ۶۳ هزار و ۵۰۶ نفر رسید.

لاری گفت: خوشبختانه تاکنون یک میلیون و ۶۶۷ هزار و ۷۹ نفر از بیماران، بهبود یافته و یا از بیمارستان‌ها ترخیص شده اند.

به گفته وی، چهار هزار و ۱۳۸ نفر از بیماران مبتلا به کووید۱۹ در بخش های مراقبت های ویژه بیمارستان‌ها تحت مراقبت قرار دارند.

لاری گفت: همچنین تاکنون ۱۳ میلیون و ۲۵۶ هزار و ۸۲۰ آزمایش تشخیص کووید۱۹ در کشور انجام شده است.

لاری تاکید کرد: در حال حاضر ۸۸ شهرستان قرمز و ۱۳۹ شهرستان نارنجی هستند و بر اساس مصوبات ستاد ملی مقابله با کرونا مسافرت «از» و «به» شهرهای با وضعیت قرمز و نارنجی ممنوع است.

به گفته وی، همچنین ۱۹۸ شهرستان در وضعیت زرد و ۲۳ شهرستان در وضعیت آبی قرار دارند.

۱۰۳ بیمارستانِ تهران درگیرِ کرونا

لزوم لغو طرح ترافیک و اعمال دورکاریِ ادارات

معاون درمان ستاد کرونای استان تهران با تاکید بر اینکه الگوی غالب کرونا در کشور نوع جهش یافته آن است، گفت: در چنین شرایطی پایبندی به پروتکل‌ها و محدودیت‌های ابلاغ شده برای شرایط قرمز اهمیت ویژه‌ای دارد.

دکتر نادر توکلی در گفت‌وگو با ایسنا، با اشاره به برگزاری جلسه با روسای بیمارستان‌های استان تهران، گفت: هدف از این جلسه ایجاد آمادگی و هماهنگی بیشتر در بیمارستان‌های استان بود تا با افزایش تخت‌های بیمارستانی خدمات بهتری به بیمار ارائه داده و حجم خدمات خود را افزایش دهیم و به سمت پروتکل‌هایی برویم که بیماران را به سمت درمان‌های سرپایی سوق دهیم، این تصمیم در شرایطی گرفته شد که در چند روز اخیر آمار ابتلا به شدت بالاتر رفته است.

۱۰۳ بیمارستان در تهران درگیر کرونا

وی افزود: در حال حاضر ۱۰۳ بیمارستان در استان تهران درگیر کرونا هستند و ناچاریم با لغو خدمات درمانی الکتیو در مراکز درمانی اصلی، ظرفیت بیشتری برای رسیدگی به بیماران کرونایی اختصاص دهیم.

توکلی افزود: با توجه به وضعیت قرمز تهران باید محدودیت‌ها و ممنوعیت‌های ابلاغ شده بر اساس پروتکل‌ها اجرایی شود.

لزوم لغو طرح ترافیک و حضور یک سوم کارکنان ادارات

وی با اشاره به اخبار منتشر شده پیرامون پیشنهاد قرنطینه ۱۰ روزه تهران، اظهار کرد: منظور ما قرنطینه یا لاک داون کامل نبود، بیشتر بحث‌هایی همچون لغو طرح ترافیک، اعمال محدودیت بر مراکز خرید و فروشگاهی، ورزشگاه‌ها، حضور یک سوم کارکنان ادارات و... بود. در هر حال پروتکل‌های مصوب که برای وضعیت قرمز در نظر گرفته شده است باید اجرایی شود.

مردم به شرایط بد این روزها واقف باشند

توکلی درباره با اشاره به تاثیر سفرها در انتقال بیماری، تصریح کرد: پیرامون لغو پروازهای ترکیه ما تصمیم‌گیری نمی‌کنیم. مردم باید به شرایط بد این روزها واقف باشند، میزان ابتلا به بیماری به شدت بالا است و تنها عامل خوشبینانه این روزها این است که مرگ و میر ما در کل به شدت بالا نیست که این هم ناشی از ۳ علت است، اول اینکه بیماران زودتر به مراکز درمانی مراجعه می‌کنند و دوم اینکه مراقبت‌های بیمارستانی تقویت شده است و دلیل سوم هم به میانگین سنی مبتلایان باز می‌گردد که با کاهش سن ابتلا میزان مرگ و میر هم کاهش می‌یابد.

وی با اشاره به نزدیکی به ماه مبارک رمضان، تاکید کرد: اگر شرایط همچنان قرمز بماند قاعدتا برای برگزاری مراسم این ماه باید تصمیمات جدیدی اتخاذ شود ولی ما هنوز پیشنهاد خاصی ارائه نکرده‌ایم.

انتقاد از شیوه اجرای دورکاری در بخش خصوصی

معاون درمان ستاد کرونا استان تهران با تاکید بر اهمیت توجه به پروتکل‌های بهداشتی در دورکاری کارمندان در شرایط قرمز کرونا از سوی کارفرمایان، گفت: متاسفانه برای اجرای دورکاری با بخش و شرکت‌های خصوصی دچار مشکل هستیم؛ اما پروتکل دورکاری مشخص است که خوشبختانه در ارگان‌های دولتی پیگیری می‌شود، قطعا عوامل اجرایی باید به شیوه اجرای پروتکل‌ها در بخش خصوصی ورود کنند که نظارت بر این موضوع هم متوجه استانداری است.

غلبه ویروس جهش یافته در کشور

وی در خاتمه تاکید کرد: الگوی غالب بیماری در حال حاضر از نوع ویروس جهش یافته است و بارها اعلام کرده‌ایم که میزان سرایت بیماری در نوع جهش یافته آن بسیار بالا است. بنابراین از مردم می‌خواهیم از حضور در اماکن پر تجمع خودداری کنند و ترجیحا از دو ماسک استفاده کنند.

جمهوری اسلامی ایران

آگهی مناقصه مرحله اول

شهرداری رونیز در اجرای مصوبه شماره ۲۸۹ مورخ ۱۴۰۰/۱/۱۴ شورای اسلامی شهر رونیز، در نظر دارد بخش فضای سبز و خدمات شهری اعم از جمع آوری زباله، رفت و روب معابر، خیابان های شهر، جداول و نگهداری فضای سبز و نظافت غسالخانه و حمل اموات به صورت حجمی طبق شرایط ذیل از طریق مناقصه های عمومی با مبلغ پایه ماهیانه ۹۹۰/۰۰۰/۰۰۰ ریال به بخش خصوصی برای مدت ۱۱ ماه واگذار نماید:

۱-واریز ۵ درصد مبلغ پایه به میزان ۵۴۴/۵۰۰/۰۰۰ ریال به حساب سپرده ۰۱۱۳۲۴۲۱۹۴۰۰۶ شهرداری رونیز نزد بانک ملی الزامی است.

۲-شهرداری در رد یا قبول کلیه پیشنهادات مجاز و مختار است.

۳-چنانچه متقاضیان از اهالی محل و اعضای محترم خانواده شهدا، آزادگان، مفقودین، جانبازان، ایثارگران باشند در صورت امتیاز مساوی در اولویت قرار دارند.

۴-به پیشنهادات فاقد سپرده، مخدوش، ناقص و پیشنهادات بعد از انقضاء مهلت تعیین شده ترتیب اثر داده نخواهد شد.

۵-هزینه درج آگهی به عهده برنده مناقصه است.

۶-مدت درج آگهی از تاریخ ۱۴۰۰/۱/۱۸ به مدت ده روز کاری به جز روزهای تعطیل می باشد.

۷-شرکتهای ثبتی ذیصلاح (دارای مجوز فعالیت سال ۱۴۰۰ از اداره کار و انجام امور خدماتی با تأییدیه اداره ارشاد) مجاز به شرکت در مناقصه می باشند.

۸-در صورت نیاز به توضیحات بیشتر با شماره تلفن ۰۷۱۵۳۲۸۰۹۶۱ شهرداری رونیز تماس حاصل فرمایند.

شناسه آگهی:۱۱۱۹۹۱۸

۸۷۹/م الف

روابط عمومی شهرداری رونیز

شهرداری هماشهر

آگهی مناقصه عمومی مرحله اول

نوبت اول: ۱۴۰۰/۱/۱۸
نوبت دوم: ۱۴۰۰/۱/۲۵

شهرداری هماشهر در نظر دارد از طریق برگزاری مناقصه عمومی بکارگیری نیروهای خدماتی، واگذاری خدمات شهری (تنظیف) و ایجاد، توسعه و نگهداری فضای سبز به صورت مدیریت پیمان به شرح زیر به پیمانکاران واجد شرایط و دارای صلاحیت و تأییدیه انجام کار و دارای سوابق اجرایی واگذار نماید.

۱-محل اجرا: شهر هماشهر

۲-مدت اجرا: ۱۲ ماه از تاریخ ۱۴۰۰/۱/۱ الی ۱۴۰۰/۱۲/۲۹

۳-محل اخذ اسناد مناقصه و تسلیم پیشنهادات: شهرستان سپیدان، شهر هماشهر، دبیرخانه شهرداری هماشهر تلفن ۰۷۱۳۶۷۴۸۲۴۰

۴-برآورد اولیه به صورت مدیریت پیمان: برآورد اولیه واگذاری خدمات شهری و فعالیت های قابل واگذاری به مدت یک سال مبلغ ۱۹/۸۰۰/۰۰۰/۰۰۰ ریال

۵-تاریخ نهایی تحویل اسناد مناقصه تکمیل شده توسط مناقصه گر: روز شنبه ۱۴۰۰/۲/۵

۶-تاریخ بازگشایی پاکات: رأس ساعت ۱۴:۳۰ روز شنبه مورخ ۱۴۰۰/۲/۵

۷-تضمین شرکت در مناقصه: ۵ درصد قیمت برآوردی مبلغ ۹۹۰/۰۰۰/۰۰۰ ریال واریز به حساب سپرده به شماره حساب ۷۷۱۶۸۷۶۷۴ شهرداری نزد بانک کشاورزی یا اسناد خزانه یا ضمانت نامه بانکی در وجه شهرداری به مدت ۳ ماه می باشد.

۸-چنانچه برندگان اول و دوم و سوم مناقصه هرگاه حاضر به انعقاد قرارداد نشوند سپرده آنان به ترتیب ضبط خواهد شد.

۹-اعتبار طرح از محل منابع داخلی سال ۱۴۰۰ شهرداری می باشد.

۱۰-سایر اطلاعات و جزئیات مربوطه به معامله در اسناد مناقصه درج شده است.

۱۱-حق الدرج چاپ آگهی در روزنامه عصرمردم به عهده برنده مناقصه می باشد.

۱۲-شهرداری در رد یا قبول هر یک از پیشنهادها مختار می باشد.

شناسه آگهی: ۱۱۱۹۹۱۶ ۸۸۹/م الف

اسکندر آزادی فر
شهرداری هماشهر

فارس

واژگونی پژو پارس حادثه آفرید

معاون اجتماعی فرماندهی انتظامی استان، از واژگونی پژو پارس با یک کشته و ۲ مجروح در محور مواصلاتی استهبان خبر داد.

سرهنگ کاووس محمدی در گفت‌وگو با خبرنگار پایگاه خبری پلیس، بیان کرد: روز دوشنبه خبری مبنی بر وقوع یک فقره حادثه رانندگی در محور مواصلاتی استهبان، به مأموران اعلام شد.

وی ادامه داد: بلافاصله مأموران پلیس راه به محل مورد نظر اعزام شدند و مشاهده کردند یک سواری پژو پارس با ۳ سرنشین در محور مذکور در حرکت بوده که واژگون و بر اثر آن راننده فوت و ۲ سرنشین دیگر مجروح و راهی بیمارستان شدند.

معاون اجتماعی پلیس فارس، بیان کرد: کارشناسان تخطی از سرعت مطمئنه از سوی راننده پژو را علت وقوع این حادثه رانندگی اعلام کردند.

برخورد پژو با دوو با یک کشته و ۳ مجروح

رئیس پلیس راه شمالی استان، گفت: در برخورد پژو ۲۰۶ با سواری دوو در محور مواصلاتی بیضا، یک نفر کشته و ۳ نفر نیز مجروح و راهی بیمارستان شدند.

سرهنگ عبدالهاشم دهقانی در گفت‌وگو با خبرنگار پایگاه خبری پلیس، بیان کرد: از طریق مرکز فوریت‌های پلیسی ۱۱۰ یک فقره تصادف فوتی در محور مواصلاتی بیضا به ماموران اعلام و سریعا به همراه دیگر نیروهای امدادی به محل مورد نظر اعزام شدند.

وی افزود: ماموران پلیس راه در بررسی های اولیه مشاهده کردند یک پژو ۲۰۶ با ۲ سرنشین با یک سواری دوو با ۲ سرنشین به شدت برخورد کرده است.

رئیس پلیس راه شمالی استان، عنوان داشت: در این حادثه ۳ نفر مجروح و راهی بیمارستان و سرنشین دوو در دم فوت کرد.

سرهنگ دهقانی با بیان اینکه کارشناسان پلیس راه در صحنه حاضر و علت وقوع این حادثه را تجاوز به چپ از سوی راننده پژو ۲۰۶ اعلام کردند، به رانندگان عزیز توصیه کرد: از عجله و شتاب بی مورد و تغییر مسیرهای ناگهانی در حین رانندگی خودداری کرده و برای حفظ سلامتی خود و همسفران به قوانین رانندگی احترام بگذارند.

افزایش ۳۵۲ درصدی کشفیات مواد مخدر در نی ریز

فرمانده انتظامی نی ریز از افزایش ۳۵۲ درصدی کشفیات مواد مخدر طی ۲ هفته اول سال ۱۴۰۰ نسبت به مدت مشابه سال گذشته در این شهرستان خبر داد.

سرهنگ سیدمحمد یوسفی در گفت‌وگو با خبرنگار پایگاه خبری پلیس، اظهار داشت: با تلاش ماموران پلیس مبارزه با مواد مخدر و سایر یگان های انتظامی شهرستان نی ریز، کشفیات مواد مخدر در ایام نوروز سال ۱۴۰۰ در مقایسه با مدت مشابه سال قبل به میزان قابل توجهی رشد داشته است.

وی با اشاره به افزایش ۳۵۲ درصدی کشفیات مواد مخدر در این مدت، افزود: با تلاش ماموران انتظامی در نوروز سال جاری، ۹۸۵ کیلوگرم انواع مواد مخدر کشف و ۳۲ قاچاقچی و خرده فروش دستگیر و به مراجع قضایی تحویل داده شدند.

فرمانده انتظامی شهرستان نی‌ریز با اشاره به آسیب‌های مواد مخدر، تصریح کرد: برخورد جدی و قاطع با فروشندگان مواد مخدر و اجرای طرح‌های مختلف امنیت اجتماعی با هدف پاکسازی محلات آلوده و جرم خیز در سال جاری، یکی از اولویت های پلیس می باشد و انتظار داریم شهروندان هرگونه اخبار و اطلاعات در خصوص خرید، فروش، حمل و نگهداری مواد مخدر و یا هرگونه فعالیت های مجرمانه را در اسرع وقت از طریق تلفن ۱۱۰ به پلیس اطلاع دهند.

زندان سرانجام کار خانم رمال و دعانویس اینترنتی

رئیس پلیس فتا استان گفت: خانمی که در شبکه اجتماعی واتساپ اقدام به کلاهبرداری ۸۰۰ میلیون ریالی از طریق رمالی کرده بود در شیراز شناسایی و دستگیر شد.

سرهنگ حشمت سلیمانی در گفت‌وگو با خبرنگار پایگاه خبری پلیس، بیان کرد: در پی شکایت خانمی شیرازی مبنی بر کلاهبرداری ۵۰ میلیون ریالی با ترفند فالگیری و رمالی در شبکه اجتماعی واتساپ، بررسی موضوع به صورت ویژه در دستور کار کارشناسان قرار گرفت.

وی ادامه داد: پس از اخذ اظهارات شاکی معلوم شد وی در یک گروه واتساپی عضو بوده که مدیر گروه خود را فالگیر معرفی می‌کند و شخص فالگیر با دادن وعده‌های پوچ، شاکی را فریب داده و از وی مبلغ ۵۰ میلیون ریال کلاهبرداری کرده است.

رئیس پلیس فتا استان، عنوان داشت: کارشناسان پلیس فتا با اقدامات فنی و تخصصی موفق شدند متهم که خانمی ۳۹ ساله بود را شناسایی و وی را در شیراز دستگیر کنند.

سرهنگ سلیمانی با بیان اینکه متهم در بازجویی اولیه اقرار کرد که پس از جلب اعتماد مخاطبین و سوء استفاده از سادگی قربانیان و دادن امید واهی و وعده‌های دروغین، مبلغ ۸۰۰ میلیون ریال از ۶ نفر شهروند کلاهبرداری کرده است، گفت: وی پس از انجام مراحل قانونی روانه زندان شد.

این مقام انتظامی تاکید کرد: افراد سودجو غالباً مسائل خرافاتی را به شکل‌های مختلف در شبکه‌های اجتماعی رواج می‌دهند و تمام این شیادان از سادگی و زودباوری طعمه‌های خود نهایت بهره را می‌برند، لذا از شهروندان و کاربران انتظار داریم به تبلیغات اغوا کننده و دروغین در فضای مجازی اعتماد نکنند و به هیچ وجه اطلاعات شخصی خود را در اختیار دیگران قرار ندهند.

دستگیری سارقان اماکن خصوصی با ۱۵ فقره سرقت در کازرون

فرمانده انتظامی کازرون از شناسایی و دستگیری ۳ سارق حرفه‌ای و اعتراف آنها به ۱۵ فقره سرقت از اماکن خصوصی در این شهرستان خبر داد.

سرهنگ اسماعیل زراعتیان در گفت‌وگو با خبرنگار پایگاه خبری پلیس، در تشریح این خبر بیان کرد: در پی وقوع چندین فقره سرقت از اماکن خصوصی در سطح شهرستان کازرون، بلافاصله موضوع شناسایی و دستگیری سارق یا سارقان در دستور کار ماموران انتظامی قرار گرفت.

وی تصریح کرد: با اتمام تحقیقات نامحسوس پلیس و بررسی مستندات علمی موجود، مشخصات به دست آمده از سارقان در اختیار تیم های گشت انتظامی شهرستان قرار گرفت.

فرمانده انتظامی کازرون بیان داشت: مأموران انتظامی موفق شدند در یک عملیات ضربتی ۳ نفر سارق که اعضای یک باند بودند را شناسایی و آنان را دستگیر کنند.

سرهنگ زراعتیان با اشاره به اینکه متهمان در بازجویی اولیه به ۱۵ فقره سرقت از اماکن خصوصی اقرار کردند، عنوان داشت: سارقان پس از انجام مراحل قانونی روانه زندان شدند.

دستگیری ۲۶ سارق و کشف ۱۰۲مورد انواع سرقت در نوروز

فرمانده انتظامی ممسنی در تشریح عملکرد نوروزی پلیس از دستگیری ۲۶ سارق و کشف ۱۰۲ فقره انواع سرقت در آن شهرستان خبر داد.

سرهنگ محمد نیکبخت در گفت‌وگو با خبرنگار پایگاه خبری پلیس، اظهار داشت: در راستای ایجاد محیطی امن با استفاده از تمامی ظرفیت‌های موجود و با تشکیل قرارگاه نوروزی امام رضا (ع) در این شهرستان، اقدامات پلیس در حوزه‌های مختلف ماموریتی با توجه به شرایط خاص موجود، تشدید شد.

وی افزود: نیروی انتظامی به منظور استقرار نظم و امنیت در جامعه و فراهم ساختن زمینه پیشرفت و توسعه با بهره گیری از ظرفیت و مشارکت دستگاه‌های دولتی و غیردولتی با اعمال مدیریت مدبرانه و هوشمند در راستای ارتقاء امنیت پایدار تلاش می‌کند.

فرمانده انتظامی شهرستان ممسنی از دستگیری ۲۶ سارق در ایام تعطیلات نوروز خبر داد و گفت: سارقان در بازجویی اولیه به ۱۰۲ فقره سرقت اعم از موتورسیکلت، منزل و درون خودرو اقرار کردند.

سرهنگ نیکبخت با اشاره به استمرار طرح‌های ارتقاء امنیت اجتماعی در سال جدید، عنوان داشت: در اجرای طرح برخورد با خرده فروشان و قاچاقچیان مواد مخدر، ۵ کیلو و ۷۰۰ گرم انواع مواد مخدر کشف، ۱۰۷ نفر معتاد و خرده فروش نیز دستگیر شدند.

افزایش ۵۰ درصدی کشف سرقت در کوهچنار

فرمانده انتظامی کوهچنار از افزایش ۵۰ درصدی کشف سرقت در ایام نوروز سال جاری نسبت به مدت مشابه سال قبل در این شهرستان خبر داد.

سرهنگ دوم لطف ا... محمدی در گفت‌وگو با خبرنگار پایگاه خبری پلیس، اظهار کرد: در راستای ارتقاء امنیت اجتماعی و برخورد جدی با سارقان و تغییر تاکتیک های صورت گرفته، در ایام نوروز سال جاری ماموران انتظامی شهرستان کوهچنار موفق به کشف ۵۰ درصدی انواع سرقت ها نسبت به مدت مشابه سال گذشته شدند.

وی افزود: در راستای کنترل جرائم به ویژه سرقت در سطح شهرستان، با افزایش گشت های خودرویی، تقویت گشت های نامحسوس، تشویق کارکنان سختکوش و افزایش گشت پیاده، سارقان و افراد مجهول الهویه شناسایی و دستگیر شدند که تاثیر به سزایی در برقراری امنیت داشت.

فرمانده انتظامی کوهچنار تصریح کرد: برخورد با جرائم خشن و تحرکات اراذل و اوباش، نزاع دسته جمعی، تیراندازی و سرقت به عنف در اولویت کاری انتظامی این شهرستان قرار دارد.

سرهنگ محمدی گفت: مردم بدانند ماموران انتظامی شهرستان کوهچنار قاطعانه با هرگونه قانون شکنی برخورد خواهند کرد و این امر مستلزم تقویت تعاملات درون و برون سازمانی پلیس با مردم و دیگر ادارات تاثیر گذار در تامین نظم و امنیت است.

کشف بیش از ۹ تن انواع مواد مخدر در داراب

فرمانده انتظامی داراب از کشف ۹ تن و ۵۰۶ کیلو گرم انواع مواد مخدر در سال گذشته خبر داد.

سرهنگ علیرضا نوشاد در گفت‌وگو با خبرنگار پایگاه خبری پلیس، در این خصوص بیان کرد: در راستای مبارزه همه جانبه با معضل مواد مخدر در سطح شهرستان داراب، در سال گذشته اقدامات گسترده ای با استفاده از توان اجرایی و امکانات پلیس انجام شد.

وی خاطر نشان کرد: ماموران انتظامی در سال گذشته موفق شدند ۹ تن و ۵۰۶ کیلوگرم انواع مواد مخدر شامل ۸ تن و ۱۰۰ کیلو تریاک، ۸۱ کیلو هروئین، یک تن و ۲۸۰ کیلو حشیش، ۲۱ کیلو شیشه و ۲۴ کیلو سایر مواد مخدر را کشف کنند که این میزان نسبت به مدت مشابه سال گذشته، ۱۹ درصد افزایش نشان می‌دهد.

این مقام انتظامی با اشاره به دستگیری ۲۴۶ نفر قاچاقچی در سال گذشته، خاطر نشان کرد: در همین راستا، ۲۰۸ دستگاه خودرو و موتورسیکلت از سوداگران مرگ توقیف شده است.

فرمانده انتظامی داراب گفت: برای مقابله با فروشندگان و توزیع کنندگان موادمخدر که باعث بروز ناهنجاری در بخش های مختلف جامعه می شوند، همه دستگاه ها باید وارد عمل شوند تا عملکرد بهتری را در این حوزه داشته باشیم ؛چرا که تنها با کشف مواد مخدر ریشه اعتیاد از بین نخواهد رفت.

بین الملل

برخورد مرگبار ۲ کشتی در بنگلادش و احتمال افزایش قربانیان

پس از برخورد یک کشتی مسافربری با یک کشتی باری تاکنون دست‌کم ۲۷ جسد از رودخانه‌ای خارج از شهر داکا، پایتخت بنگلادش بیرون کشیده شده است.

به گزارش ایسنا، مستعین باا...، مدیر ناحیه گفته است که کشتی مسافربری مدت کوتاهی پس از عزیمت از منطقه نارایانگانج، به فاصله تقریبا ۲۰ کیلومتری از داکا غرق شد.

خبرگزاری رویترز گزارش کرده است که به گفته پلیس، شناور باری پس از برخورد با کشتی مسافربری محل حادثه را ترک کرده است.

شمیم بیپاری، معاون کمیساریای نارایانگانج نیز به روزنامه «داکا تریبون» گفت که امدادگران تاکنون اجساد ۲۷ تن را از آب خارج کرده‌اند اما تعداد زیادی هنوز پیدا نشده‌اند. یک کمیته هفت نفره برای بررسی این حادثه تشکیل شده و از این کمیته خواسته شده است که تا پنج روز آینده یافته‌های خود را ارائه دهد.

کشتی مزبور حدود ۵۰ مسافر داشت و راهی مونشیگانج، ناحیه‌ای در مجاورت آن منطقه بود. این کشتی پر از مسافرانی بود که پس از اعلام محدودیت‌های سراسری از سوی دولت بنگلادش برای مقابله با بالا رفتن تعداد مبتلایان به ویروس کووید۱۹، از شهر خارج می‌شدند. خبرگزاری «پرس تراست او ایندیا» نیز گزارش کرده است که روز یکشنبه هزاران نفر از ترس حبس شدن در طول دوران قرنطینه، شهر داکا را ترک کردند.

افزایش قربانیان سیلابِ اندونزی و تیمور شرقی به بیش اَز ۱۵۰ تن

شمار قربانیان وقوع سیلاب مرگبار در اندونزی و تیمور شرقی افزایش یافته و تاکنون به ۱۵۷ تن رسیده است.

به گزارش ایسنا، بنابر اعلام مقامات، دست‌کم ۱۵۷ تن بر اثر وقوع سیلاب و رانش زمین در اندونزی و تیمور شرقی جان خود را از دست داده و تعدادی دیگر نیز مفقود هستند.

آژانس مدیریت بلایا در اندونزی اعلام کرد: در تعدادی از جزایر دوردست در نزدیکی تیمور شرقی ۱۳۰ مورد مرگ را ثبت کرده است.

امدادگران اندونزی در تلاش برای یافتن بیش از ۷۰ نفر هستند که وضعیت آنان مشخص نیست و این درحالی است که قطعی برق، مسدود بودن جاده ها، صعب العبور بودن مناطق حادثه دیده و همچنین وضعیت جویِ نامساعد، عملیات امدادرسانی را با مشکل روبرو کرده است.

پیروزی گوگل در شکایت نقض کپی رایت اوراکل

دادگاه عالـی آمریکا در حکمی اعلام کرد شـرکت گوگل در اسـتفاده از کد نرم افزاری اوراکل برای سـاخت سیستم عامل اندروید، مرتکب نقض کپی رایت نشـده اسـت و به این ترتیب گوگل از پرداخت خسارت چندمیلیارد دلاری نجات پیدا کرد.

به گزارش ایسنا، حکم دادگاه عالی آمریکا تکلیف پرونده یک دهه ای شکایت اوراکل علیه گوگل را روشن کرد. اوراکل خواستار دریافت ۹ میلیارد دلار خسارت از گوگل بود. ارزش سهام آلفابت که شـرکت مادر گوگل است، پس از انتشار این خبر ۴.۲ درصد و اوراکل چهار درصد صعود کرد.

دادگاه عالی آمریکا اعلام کرد گوگل به صورت مشروع از زبان برنامه نویسی جاوای اوراکل در سیستم عامل اندروید استفاده کرده است.

هـر یک از طرفین این دعوی مدعـی بودند که موضع طرف دیگـر به نوآوری ضربه می زنـد. اوراکل گفته بود بدون حمایت کپی رایت قوی، شـرکت‌ها انگیزه کمتری برای سرمایه گذاری هزینه بالای مورد نیاز برای محصولات مبتکرانه دارند.

اوراکل پـس از اعلام این حکم گفـت: پلتفرم گوگل بزرگتر و قـدرت بازارش بیشـتر می شـود و موانع بـرای ورود بالاتر و قابلیـت رقابـت کمتر می شـود. آنها جاوا را به سـرقت برده و یـک دهه طرح دعـوی کردند کـه تنها یـک انحصارطلب می تواند چنین کند. این رفتار دقیقا علت بررسی شیوه های تجاری گوگل توسـط مقامات رگولاتوری در سراسر جهان و آمریکاست.

گـوگل این تصمیـم را یک پیروزی برای مصـرف کنندگان، تعامل پذیری و علم رایانه خواند. کنت واکر، مدیر حقوقی گوگل در بیانیـه اعلام کرد این تصمیم به نسـل جدیـد طراحانی که محصولات و خدماتشـان به مصرف کنندگان سود خواهد رساند، اطمینان حقوقی می دهد.

اوراکل می گوید واسـط برنامه نویسـی کاربردی جاوا برای کسـانی که می خواهند اپلیکیشـن‌هایی برای اجـرا در رایانه و دسـتگاههای موبایل طراحـی کنند، به رایگان قابل دسـترس اسـت اما شـرکت‌ها اگر می خواهنـد از این نرم افـزار برای یـک پلتفـرم رقابـت کننـده اسـتفاده کنند یـا آنهـا را در یک دستگاه الکترونیکی جا دهند، باید مجوز دریافت کنند.

این شرکت توضیح داد گوگل با تهدید موجودیتش روبرو شده بود زیرا موتور جست و جوی این شرکت که منبع درآمد تبلیغاتی اش است، در تلفن‌های هوشمند استفاده نمی شد. گوگل سیستم عامل موبایلی اندروید را در سـال ۲۰۰۵ خرید و کد جاوا را برای جذب طراحان کپی کرد اما حاضر نشد مجوز دریافت کند.

شـرکت‌های فنـاوری شـامل موزیـلا، مایکروسـافت و آی بی ام از گوگل حمایت کرده بودند و شـرکت‌های رسانه‌ای و سـرگرمی که به استانداردهای کپی رایت قوی متکی هستند و همچنین دولت ترامپ از اوراکل پشتیبانی کرده بودند.

انجمن صنعت رایانه و ارتباطات که گوگل از اعضای آن است، حکم صادره را یک پیروزی برای تعامل پذیری، اصول کپی رایت و آینده نوآوری خواند.

بر اساس گزارش بلومبرگ، اوراکل برای نخستین بار در سال ۲۰۱۰ از گوگل برای نقض کپی رایت شـکایت کرده بود و از آن زمان این پرونده در سیستم قضایی بالا و پایین شده و دو دادگاه برگزار شده و درخواست‌های تجدیدنظر متعددی برای آن مطرح شده بود.

گلدمن ساکس پیش بینی کرد

بهبود عمده تقاضا برای نفت در تابستان امسال

بانک آمریکایی گلدمن سـاکس همچنان بـه نفت خوش بین اسـت و تقاضای قوی را پیش بینـی می کند که افزایـش دو میلیون بشکه ای تولید روزانه اوپک پلاس در سه ماهه سوم امسال را ایجاب می کند.

به گزارش ایسنا، گلدمن ساکس اعلام کرد ما احیـای تقاضا برای نفت بـه میزان بالاتر از آنچه اوپـک و آژانس بیـن المللی انرژی پیش بینی کرده اند را انتظار داریم که افزایش تولیـد روزانه اوپک پـلاس در فاصله ماه مه تا ژوئیه به میزان حدود دو میلیون بشـکه را ضروری می کند. این بانک سـرمایه گذاری آمریکایی پیش بینی کرد سطح ذخایر نفت تا پاییز سال ۲۰۲۱ عادی شود.

اوپک پلاس پنجشـنبه گذشـته تصمیم گرفت تولیدش را به میزان یک میلیون بشکه در روز در مدت سـه ماه از ماه مـه تا ژوئیه افزایش دهد. این گروه در هر یک از ماههای مه و ژوئن تولید نفـت را به میزان ۳۵۰ هزار بشـکه در روز و در ژوئیه به میزان ۴۰۰ هزار بشـکه در روز افزایـش می دهـد. همچنین عربستان سـعودی کاهش تولید یکجانبه یک میلیـون بشـکه در روز را در همین مدت به صورت تدریجی خاتمه خواهد داد و ۲۵۰ هزار بشـکه در روز در ماه مه و به میزان مشابه در ژوئن و ۴۵۰ هزار بشـکه در روز در ژوییه به تولیدش اضافه می کند.

با وجود نگرانی‌های اخیری که در پی وضع قرنطینه برای مقابله با شیوع کووید ۱۹ نسبت بـه تقاضا در اروپا و هند وجـود دارد، گلدمن سـاکس همچنان دیدگاه خـوش بینانه ای نسبت به تقاضا برای نفت دارد.

گلدمن سـاکس در ابتدای مـارس پیش بینی کرد قیمت هر بشـکه نفت برنت در سه ماهه سوم امسال به ۸۰ دلار در هر بشکه می رسـد که پنج دلار بالاتر از پیش بینی بود که دو هفته پیش از آن اعلام کرده بود.

بر اساس گزارش اویل پرایس، حتی پس از ریزش قیمتی که نفت در اواسط مارس داشت، گلدمن سـاکس این ریـزش را فرصتی برای خرید دانسـت و پیش بینی کـرد قیمت هر بشکه نفت در تابستان به ۸۰ دلار در هر بشکه صعود می کند.

راه اندازی خدمات اشتراک پولی در کلاب هاوس

اپلیکیشـن چت صوتی کلاب هـاوس اعـلام کـرد قابلیـت درآمدزایـی را برای تولیدکنندگان محتوا در این پلتفـرم راه اندازی می کند و از درآمد آنها هیچ پولی دریافت نخواهد کرد.

به گزارش ایسنا، همه کاربران از روز دوشـنبه قادر خواهند بود از طریق این پلتفرم پول ارسال کنند. امـکان دریافت پول در ابتدا برای گـروه آزمایشـی کوچکی موجود خواهد بود و سـپس برای سـایر کاربران به صورت گسترده عرضه می شود.

کاربران می توانند بـا کلیک روی گزینه "پول ارسال کن" برای تولیدکنندگان محتوا در کلاب هاوس پول ارسال کنند. این شرکت شـبکه اجتماعی اعلام کرد شرکت استرایپ که شریک کلاب هاوس برای انجام خدمات پولی است، کارمزد اندکی از کاربران دریافت خواهد کرد.

اپلیکیشـن شـرکت کلاب هاوس که در سانفرانسیسکو مستقر است، به کاربران امکان می دهد در چت روم‌های صوتی گرد هم آمده و دربـاره موضوعات مختلف گفت و گو کنند.

تازه واردها برای پیوستن به کلاب هاوس، باید از سوی کاربران فعلی دعوتنامه دریافت کنند.

شـمار کاربـران جهانی کلاب هاوس پس از این که ایلان ماسک، مدیرعامل تسـلا و ولاد تنـف، مدیرعامـل شـرکت رابین هود در این پلتفرم به گفـت و گـو پرداختند، جهش پیدا کرد.

بر اساس گزارش رویترز، کلاب هاوس با وجود مقرراتی که علیه نژادپرستی، نفرت‌پراکنـی و اطلاعات نادرسـت دارد از ابتدای سـال میلادی جاری بـا انتقادهایی در خصوص زن سـتیزی، یهودی ستیزی و اطلاعات نادرسـت درباره کووید ۱۹ در این پلتفرم روبرو شده است.

با توافق تولیدکنندگان سیمان

قیمت سیمان سفید ۳۵ درصد افزایش یافت

طبق مصوبه کارگروه مدیران عامل شرکت‌های بورسی و غیر بورسی حاضر تولیدکننده سیمان سـفید، با توجه به افزایش هزینه‌های تولید، قیمت هر تن سـیمان سفید فله از اول سال جاری ۳۵ درصد افزایش یافت.

به گزارش ایسـنا، کارگروه مدیران عامل شـرکت‌های سیمان سـفید، در پی افزایش قیمت تمام شده تولید سیمان سفید همچون مواد اولیه تولید، قطعات یدکی و همچنین هزینه حمل‌ونقل (به‌ویـژه حمل‌ونقل مواداولیه)، به منظـور جلوگیری از زیان عمده بـه کارخانه‌های تولیدکننده سـیمان، طی جلسات متعدد توافق کردند که برای جبران بخشـی از افزایش هزینه‌ها، قیمت فروش سیمان سفید از ابتدای سال جاری، مشمول افزایش ۳۵ درصدی شود.

بنابراین، قیمت سـیمان سفید با این میزان افزایش به ۵۶۷ هزار تومان به ازای هر تن سیمان سـفید فله رسیده اسـت. علاوه بر این هزینه مالیات بر ارزش افزوده و بسته‌بندی نیز به قیمت سیمان سفید پاکتی اضافه خواهد شد.

این تصمیم با حمایت مدیران شـرکت‌های سـیمان ارومیه، سـاوه، کرمان، شرق، اصفهان، لارستان، شمال، نیریز و بنوید گرفته شده است.

نیمه مهرماه سـال گذشته، دبیر انجمن صنفی کارفرمایان صنعت سیمان در نامه‌ای خطاب به مدیران عامل شـرکت‌های سیمان، از موافقت سازمان حمایت مصرف‌کنندگان و تولیدکنندگان با افزایش قیمت سیمان پاکتی خبر داده بود.

باتوجه به افزایش قیمت کیسـه‌های پروپیلن که ناشی از افزایش قیمت مواد پتروشیمی بود، سازمان مذکور (سازمان حمایت از مصرف‌کنندگان و تولیدکنندگان) با افزایش نرخ سیمان پاکتی موافقت کرد که طبق آن با افزایش قیمت سیمان پاکتی به میزان هر تن، ۴۰ هزار تومان موافقت شده بود.

دلایل ریزش بورس از نگاه یک کارشناس

یک کارشـناس بازار سرمایه با اشاره به عوامل مهم ریزشی بازار سرمایه در نیمه دوم سال گذشـته عنوان کرد: ورود مسـتقیم و به دور از تحلیل بخش قابل توجهی از سرمایه گذاران جدید و بی تجربه در اوج بازار باعث شـد اصلاح و روند ریزشـی قیمت سهام ادامه دار شده و به بی‌اعتمادی و ترس سـرمایه‌گذاران دامن بزند اما با این حال نباید بازار بدهی را در ریزش قیمت سهام متهم کرد.

مهدی اسلامی بیدگلی در گفت و گو با ایسنا، خروج نقدینگی و ترس هیجانی سرمایه‌گذاران خرد را عامل مهم روند ریزشیِ بازار در نیمه دوم سال دانست و اظهار کرد: جنس سرمایه‌ها و نقدینگی‌های بازار بدهی کاملاً متفاوت از بازار سـهام است و نمی‌توان این بازار را عامل افت قیمت سهام دانست.

وی بازار بدهی را ابزار کارآمدی برای کنترل ریسک سرمایه‌گذاران دانست و افزود: این بازار در کنار بازار سـهام قرار دارد و سـرمایه گذاران با تکیه بر دانش می‌توانند با تشکیل پرتفویی متنوع از سـهام و اوراق بدهی، ریسک‌های خود را مدیریت کنند. از ویژگی‌های مهم این بازار البته برای سـرمایه‌گذاران حقیقی دور بودن از هیجان‌هاست به همین دلیل در شرایط خاص، بازار جذابی است که سودی بالاتر از نرخ سپرده‌های ثابت بانکی را به همراه دارد.

این کارشناس بازار سرمایه در پاسخ به این سوال که آیا بازار بدهی عامل ریزش بازار سهام است یا خیر، گفت: این بازارها هرکدام مزیت‌های مختص خودشان را دارند و ماهیتشان کاملاً متفاوت است، این در حالی است که قرار گرفتن آن‌ها در کنار هم می‌تواند پتانسیل های خوبی برای کلیت بازار سرمایه به همراه داشته باشد.

وی با اشـاره به اینکه بازار بدهی بـا وجود جوان بودن و عمر کوتاهش، طی سـال‌های اخیر توسـعه خوبی داشـته اسـت، تصریح کرد: این بازار همچنان ظرفیت‌های بالایی برای رشـد دارد امـا مهم‌ترین نقطه ضعـف و خلأ موجود در ایـن بازار نیاز به فرهنگ سـازی و آموزش است.

باهمت مدیریت شهری فولاد مبارکه:

بیش از ۲۵۰ اتاق کنترل در نواحی تولیدی و پشتیبانی در کنار هفت سین نوروز به استقبال بهار رفتند

حبیب صادقی / اصفهان

مدیر مدیریت شهری فولاد مبارکه در گفتگو با خبرنگار فولاد با اعلام این مطلب گفت: امسال نیز به دلیل توجه ویژه معاون نیروی انسـانی و سازماندهی به مقوله شادابی محیط کار کارکنان شرکت، در بیش از ۲۵۰ اتاق کنترل نواحی تولیدی و پشتیبانی، سفره هفت سین نوروزی گسترده شد تا کارکنان شاغل در این فضاهای کاری در زمان تحویل سال نو، در کنار سفرهای هفت سین به استقبال سال جدید و بهار دل انگیز بروند.

رامین بختیاری با تشـریح اقدامـات نوروزی این بخش، افزود: از آنجـا که یکی از خاطرات به یادماندنی هر شـخص در شروع سـال جدید، حضور در جمع خانواده در کنار سفره هفت سین نوروزی در لحظه تحویل سال نو است لذا تلاش شد تا برای کارکنان زحمتکش خطوط تولید که در زمان تحویل سـال نو در محل کار حضور دارند، این لحظات زیبا و خاطره انگیز هرچند دور از خانواده اما در محیط کار و به اتفاق همکاران رقم بخورد.

وی در ادامه گفت: هرسـاله در آسـتانه فرارسـیدن سال نو و همسـو با زنده شدن طبیعت، واحد مدیریت شهری اقدام به رنگ آمیزی جداول کلیه معابر عمومی و بهسازی و طراوت بخشی به باغچه های گل سـطح شرکت می نماید و تلاش می کند با شروع بهار، حس طراوت، تازگی و نو شدن را در سطح فولاد مبارکه ایجاد کند.

بختیاری خاطرنشـان کرد: با توجه به بازدید میدانی معاون نیروی انسـانی و سازماندهی که به اتفـاق مدیران این مجموعه در اواخر سـال گذشـته از نواحی تولیدی بـه عمل آمد، یکی از برنامه ها و اولویت های مهم این معاونت و واحد مدیریت شـهری در سال ۱۴۰۰، توجه جدی و عملیاتی به مقوله زیباسازی و به ویژه استانداردسازی فضاهای کاری کارکنان شرکت، بخصوص در نواحی تولیدی و پشـتیبانی (شـامل تمامـی اتاق های کنترل) از نظر حـذف عوامل مزاحم محیـط کار و از همه مهمتر اسـتقرار نظام آراسـتگی محیط کار یا همان 5S اسـت که این موضوع با جدیت در دسـت پیگیری اسـت و معتقد هستیم ایجاد فضای کاری شاداب، استاندارد و در شـأن کارکنان فولاد مبارکه، در رضایت آنها و نهایتا بهره وری سـازمان تأثیر قابل توجهی خواهد داشت.

در دیدار مدیرعامل ذوب آهن اصفهان با فرمانده سپاه صاحب الزمان(عج) عنوان شد:

اقدامات مدیریت و کارکنان ذوب آهن اصفهان در جهت تولید و حفظ اشتغال ارزشمند است

حبیب صادقی / اصفهان

مهندس یزدی زاده مدیرعامل شـرکت با سردار فدا، فرمانده سپاه صاحب الزمان(عج) دیدار و گفتگو نمود.

در این دیدار که سرهنگ محمدی فرمانده سپاه ناحیه لنجان و سرهنگ مختاری فرمانده بسیج ذوب آهن اصفهان نیز حضور داشتند، فرمانده سپاه صاحب الزمان (عج) ضمن قدردانی از اقدامات و فعالیت های موثر مدیریت و کارکنان ذوب آهن اصفهان در جهت تولید و حفظ اشتغال، با اشاره به خدمات این مجتمع بزرگ صنعتی در دوران دفاع مقدس گفت: تلاش و همت این پولادمردان در خط تولید، همانند مجاهدت های دوران دفاع مقدس است.

وی ضمن حمایت از تولید و اشـتغال در این شـرکت، اظهار امیـدواری نمود که ذوب آهن اصفهان بتواند به جایگاه واقعی خود دست یابد.

در ابتدای این نشسـت، مهندس یزدی زاده مدیر عامل ذوب آهن اصفهان با بیان گزارشی از رشد تولید و همچنین تولید ریل ملی و گذر از بسیاری مشکلات و موانع تصریح نمود: هم اکنون این شرکت در جهت تحقق منویات مقام معظم رهبری و شعار سال تلاش می کند.

در پایان سرهنگ مختاری فرمانده بسیج ذوب آهن اصفهان، گزارشی از فعالیت‌ها و اقدامات بسیج این شرکت را ارائه نمود.

ادامه پیشروی ارزهای دیجیتالی

ارزش بیشتر ارزهای مهم دیجیتالی بار دیگر صعودی شد.

به گزارش ایسـنا، به نقل از سی‌ان‌بی‌سی، در اتفاقی بزرگ برای بازار ارزهای دیجیتالی قرار است سهام صرافی کوین بیس که یکی از بزرگترین صرافی های دیجیتالی جهان است در بازار بورس نیویورک عرضه اولیه شود. این نخستین عرضه بزرگ بورسی مربوط به ارزهای دیجیتالی در بورس آمریکا اسـت و کمیسـیون بورس و اوراق بهادار امریکا پس از مدت ها کشمکش با این کار موافقت کرد.

همزمـان با ایـن اتفاق کویـن بیس اعلام کرد بـرت ردفیرن- یکی از مدیران ارشـد سابق کمیسیون بورس و اوراق بهادار آمریکا را برای اطمینان از پایبندی به قوانین استخدام کرده است.

افزایش جذابیت سایر ارزهای دیجیتالی برای معامله گران به ویژه پس از ناکامی بیت کوین در فتح کانال ۶۰ هزار دلاری باعث شـده اسـت تا در روزهای اخیر و برای نخستین بار، سهم بیت کوین از کل بازار ارزهای دیجیتالی به کمتر از دو سـوم کاهش پیدا کند. به عقیده تحلیلگران، ادامه کاهش سـلطه بیت کوین بر بازار ارزهای دیجیتالی ممکن اسـت منجر به صعود سنگین دیگر ارزها و ورود شرکت های بزرگ به صورت گسترده تر در بازار این رمز ارزها شود.

بانک جی پی مورگان با انتشار گزارشی با اشاره به افزایش روزافزون سـرمایه ورودی به بازار ارزهای دیجیتالی پیش بینی کرد در صورت کاهش نوسـانات شـدید قیمتی، بیت کوین به زودی بتواند به رقم ۱۳۰ هـزار دلار برسـد. این بانک نوسـانات بالای بـازار ارزهای دیجیتالی را بزرگترین مانع بر سر ورود نهادهای بزرگ به این بازارها دانسته است.

مجمـوع ارزش بازار جهانـی ارزهای دیجیتالـی در حال حاضر ۱۹۹۰ میلیارد دلار برآورد می‌شـود که این رقم نسـبت به روز قبل ۲.۷۹ درصد بیشتر شده است.

در حال حاضـر ۵۷ درصد کل بازار ارزهـای دیجیتالی در اختیار بیت کوین و ۱۴ درصد در اختیار اتریوم است. بیت‌کوین ۱۲ سال پیش توسط گروه گمنامی از معامله‌گران بر بستر بلاک‌چین ایجاد شد و از سال ۲۰۰۹ معاملات اولیه آن شکل گرفت.

به‌روزرسـانی قیمت ارزهای دیجیتال (تا ساعت ۱۳ ظهر به وقت شرقی)؛ این رده حاوی تغییرات قیمتی ۱۰ ارز دیجیتالی بزرگ از نظر ارزش بازار است.

۱- بیت کوین
قیمت: ۵۹ هزار و ۵۸۶.۲۶ دلار
تغییرات قیمتی ۴۸ ساعت گذشته: ۲.۰۹ درصد افزایش
تغییرات قیمتی یک هفته اخیر: ۳.۳۶ درصد افزایش

۲- اتریوم
قیمت: ۲۱۲۱.۴۷ دلار
تغییرات قیمتی ۴۸ ساعت گذشته: ۱.۶۴ درصد افزایش
تغییرات قیمتی یک هفته اخیر: ۱۸.۷۵ درصد افزایش

۳- بایننس کوین
قیمت: ۳۷۱.۱۱ دلار
تغییرات قیمتی ۲۴ ساعت گذشته: ۷.۹۴ درصد افزایش
تغییرات قیمتی یک هفته اخیر: ۳۷.۴۲ درصد افزایش

۴- تتر
قیمت: ۰.۹۹۹ دلار
تغییرات قیمتی ۴۸ ساعت گذشته: ۰.۲۳ درصد کاهش
تغییرات قیمتی یک هفته اخیر: ۰.۰۴ درصد کاهش

۵- کاردانو
قیمت: ۱.۲۱ دلار
تغییرات قیمتی ۴۸ ساعت گذشته: ۱.۷۸ درصد افزایش
تغییرات قیمتی یک هفته اخیر: ۰.۶۸ درصد افزایش

۶- پولکا دوت
قیمت: ۴۴.۰۴ دلار
تغییرات قیمتی ۴۸ ساعت گذشته: ۲.۳۶ درصد افزایش
تغییرات قیمتی یک هفته اخیر: ۱.۶۱ درصد افزایش

۷- ریپل
قیمت: ۰.۸۴۳ دلار
تغییرات قیمتی ۴۸ ساعت گذشته: ۳۷.۹۲ درصد افزایش
تغییرات قیمتی یک هفته اخیر: ۵۰.۱۱ درصد افزایش

۸- یونی سواپ
قیمت: ۳۰.۸۵ دلار
تغییرات قیمتی ۴۸ ساعت گذشته: ۱.۰۶ درصد افزایش
تغییرات قیمتی یک هفته اخیر: ۱۸.۱۸ درصد افزایش

۹- لایت کوین
قیمت: ۲۱۸ دلار
تغییرات قیمتی ۴۸ ساعت گذشته: ۷.۵۹ درصد افزایش
تغییرات قیمتی یک هفته اخیر: ۱۱.۴۳ درصد افزایش

۱۰- چین لینک
قیمت: ۳۱.۸۹ دلار
تغییرات قیمتی ۴۸ ساعت گذشته: ۲.۴۷ درصد افزایش
تغییرات قیمتی یک هفته اخیر: ۱۳.۸۶ درصد افزایش

برگزاری آیین نکوداشت مدیران بازنشسته و معرفی مدیران جدید شرکت آبفا استان اصفهان

حبیب صادقی / اصفهان

مدیرعامل شـرکت آب و فاضلاب اسـتان اصفهان گفت: دردهه اخیر با وجود اینکه شرکت آبفا بعضا با تنگناهای مالی و محدودیت منابع آبی مواجه بوده اما به واسطه برخورداری از نیروی انسـانی متعهد و متخصص توانست بر مشکلات غلبه کرده و خدمات پایدار به مشترکین ارائه دهد.

هاشم امینی در آیین نکوداشت مدیران بازنشسته و معرفی مدیران جدید شـرکت آب و فاضلاب استان اصفهان با بیان اینکه در دهه اخیر شرکت آبفا در بسیاری از زمینه ها به رشد و شکوفایی قابل توجهی دسـت یافته، اظهار داشت: فعالان صنعت آبفا در اصفهان بی وقفه درصدد ارتقای کیفیت خدمات به مردم در سطح استان هستند به طوری که شعار سال ۱۴۰۰ از سوی شرکت آبفا اسـتان اصفهان حفظ ارزش آب، ارتقای دانش سازمانی، خدمات نوین و پایدار نامگذاری شد.

وی افزود: همه فعالان صنعت آبفا باید در طول سال های خدمت به گونه ای عمل کنند که به واسـطه انجام درست و دقیق وظایف خود ردپای صحیحی برای نسل های بعدی در این شرکت بزرگ خدماتی از خود به یادگار بگذارند.

مدیرعامـل شـرکت آبفـا اسـتان اصفهان با اشـاره به عدم بارندگی های کافی در سال آبی جاری گفت: بارندگی ها در بسـیاری از حوضه های آبریز کشـور کمتـر از حد نرمال بوده اسـت، براین اسـاس بدنه مدیریت جدید شـرکت باید با تلاش شـبانه روزی و به کارگیری دانش و تخصص لازم درصدد تامین آب شـرب پایدار مردم در شهرها و روستاهای استان باشند.

امینی اعلام کرد: با ایجاد زیرسـاخت ها و به کار گیری از دانش روز، خدمات شـرکت آبفا را داخل منازل مردم رساندیم و دیگر نیاز به حضور مردم برای دریافت خدمات به شـرکت نیسـت و سامانه ۱۵۲۲ به صورت شـبانه روزی در حال ارائه خدمات به مردم می باشد.

در این برنامه محمدرضا جواهری به عنوان سرپرست طرح بازسـازی شبکه فاضلاب شـهر اصفهان، مهرداد خورسندی سرپرسـت دفتر روابط عمومی و آموزش همگانی، حسـین اکبریان سرپرسـت دفتر امـور قراردادها، مجتبـی اورنگی سرپرسـت دفتـر بهره برداری و توسـعه تاسیسـات تامین، تصفیه و خطوط انتقال آب، محسـن سلمانی سرپرست دفتر حسابرسـی و نظارت مالی، عباس عباسـی خـاک به عنوان سرپرسـت مرکز مدیریت ارتباط با مشتریان، روح ا... سعیدی سرپرسـت دفترسـامانه خدمات غیرحضوری، محمدحسین مسلمی سرپرسـت امور مالی و حسـن گلی سرپرست دفتر برنامه ریزی و بودجه شـرکت آب و فاضلاب استان اصفهان معرفی شدند.

همچنیـن به پاس ۳۰ سـال خدمت بی وقفـه از آقایان محسـن بیشه، سید اکبربنی طبا و احمد پورمحمد باقر تجلیل به عمل آمد.

فرصت ۹ روزه استقلال تا اولین گام آسیایی

تیم فوتبال استقلال برای اولین گام خود در رقابت‌های لیگ قهرمانان آسیا فرصت قابل توجهی در اختیار دارد.

به گزارش ایسنا، تیم فوتبال استقلال در چارچوب رقابت‌های لیگ قهرمانان آسیا، پنجشنبه ۲۶ فروردین به مصاف الاهلی عربستان می‌رود و آبی‌پوشان پایتخت با توجه به شرایطی که دارند، باید خود را برای این رقابت‌ها آماده کنند.

این فرصت در ابتدا برای آبی‌ها کمتر بود و این تیم قرار بود پنجشنبه به مصاف صنعت نفت آبادان برود اما این بازی به تعویق افتاد تا شرایط برای استقلال بهتر شود.

یکی از چالش‌های استقلال تا اینجای کار لیست آسیایی این تیم است. لیست آسیایی آبی‌پوشان تا الان با مشکلات مختلفی همچون ویزا و مشکلات سربازی بازیکنان مواجه بود که روز دوشنبه حجت نظری، سخنگوی باشگاه استقلال اعلام کرد که مشکل ویزای بازیکنان برطرف شده و خطری از این بابت استقلال را تهدید نمی‌کند.

با این حال، لیست تیم فوتبال استقلال تا ۱۹ فروردین می‌تواند دچار تغییراتی شود و همچنان حضور محمد دانشگر در لیست آسیایی استقلال، یکی از سوالات به جا مانده این مساله است که تا اینجای کار تکلیف این بازیکن مشخص نشده است. پرونده این بازیکن همچنان در کمیته انضباطی باشگاه در دست پیگیری است و باید دید باشگاه استقلال چه برخوردی با این بازیکن خواهد داشت.

یکی دیگر از چالش‌هایی که شاید برای شاگردان مجیدی در رقابت‌های آسیایی دردسرساز شود، ناآماده بودن برخی بازیکنان تیم است. هرویه میلیچ و شیخ دیاباته که به تازگی دوباره به جمع آبی‌پوشان بازگشته بودند، در بازی مقابل پیکان آمادگی ایده‌آلی نداشتند و این مساله شاید در رقابت‌های لیگ قهرمانان آسیا برای این تیم مشکل‌ساز شود.

همچنین بحران کرونا در بازیکنان و کادر فنی استقلال در هفته گذشته نمی‌تواند بی‌تاثیر باشد. با این حال مجیدی برای حفظ آرامش تیمش، همه بازیکنان و مربیان تیمش را از حضور در استودیوها، اماکن رسانه‌ای و ورزشی جهت انجام هرگونه مصاحبه تلویزیونی و مطبوعاتی با صداوسیما، خبرگزاری‌ها، روزنامه‌ها و دیگر رسانه‌ها تا پایان مسابقات لیگ قهرمانان آسیا منع کرده است.

آبی‌پوشان پایتخت برای به دست آوردن آمادگی لازم جهت حضور در رقابت‌های لیگ قهرمانان آسیا، ۵ روز دیگر در تهران می‌ماند و روز ۲۲ فروردین تهران را به مقصد عربستان ترک خواهند کرد و باید دید شاگردان فرهاد مجیدی تا اولین گام آسیایی خود چه اقداماتی برای به دست آوردن آمادگی خود انجام می‌دهند و در رقابت‌های لیگ قهرمانان آسیا چه عملکرد از خودشان بر جای می‌گذارند.

مدیر باشگاه ایمان سبز شیراز:

ایمان سبز چشم به راه حمایت است

ایسنا: مدیر ورزشی و اجرایی تیم‌های فوتبال باشگاه ایمان سبز شیراز، گفت: این باشگاه در شرایط ویژه‌ای قرار داشته و به شدت نیازمند حمایت معنوی و همراهی مسئولان و دستگاه‌های مختلف، است.

میثم حجتی در گفت و گو با ایسنا گفت: تیم‌های فوتبال باشگاه فرهنگی ورزشی ایمان سبز با حمایت کامل بخش خصوصی و با قوت فعالیت خود را شروع کرده و با بهره‌گیری از استعدادهای بسیار خوب شیراز، موفقیت‌های فراوانی در لیگ‌های برتر جوانان دسته اول امید و زیرگروه لیگ دسته دوم بزرگسالان ایران کسب کردند.

او تفکر جاری در این باشگاه را حرفه‌ای نگری و آینده مداری دانست و گفت: این باشگاه مخالف معضلات کنونی فوتبال ایران است، در این باشگاه ورزشکاران فاقد بضاعت مالی، مورد توجه هستند و پول حرف اول را برای ورود به عرصه ورزش، نمی‌زند.

حجتی با بیان اینکه در بسیاری از باشگاه‌ها خصوصا در رشته فوتبال، بازیکنان برای ورود به تیم‌ها، باید هزینه پرداخت کنند، گفت: در این باشگاه نه تنها پولی از افراد دریافت نمی‌کند بلکه استعدادهای قابل پرورش را یافته و تحت حمایت مادی و معنوی قرار می‌دهد.

او با اشاره به اینکه حضور تمام قد سرمایه‌گذار این باشگاه، از دلایل مهم در موفقیت ایمان سبز بوده است، گفت: بهره گیری از مربیان و مدیران کارآمد و دقت در استعدادیابی و نخبه پروری، از دیگر عوامل مهم موثر در موفقیت و رشد ایمان سبز است و امیدواریم که با همراهی دستگاه‌ها و مسئولان، این موفقیت‌ها تداوم یابد.

حجتی افزود: در چشم انداز این باشگاه چهار هدف ورزش حرفه‌ای، قهرمانی، همگانی و تربیتی مورد نظر قرار گرفته و مطمئناً در آینده نام باشگاه ورزشی ایمان سبز شیراز را بیشتر خواهیم شنید و شاهد سهم بالای این باشگاه در سلامت جسمی و روانی عزت و اقتدار و اعتماد به نفس جوانان فارس و کشور خواهیم بود.

او اضافه کرد: با توجه به شرایط فعلی باشگاه و در پیش بودن مسابقات تیم بزرگسالان و حضور تیم‌های پایه در دورهای حساس مسابقات لیگ برتر و دسته اول، تیم نیاز به حمایت های بیشتری خصوصا در حوزه زیرساختی دارد.

وی ادامه داد: اینکه دستگاه‌ها با همراهی مناسب، امکان استفاده از زیرساخت‌های ورزشی موجود را که بعضا بلا استفاده هم مانده است را برای این باشگاه فراهم کنند.

حجتی با یادآوری اینکه امروز، سازمان‌ها و نهادهای مختلف در شیراز، امکانات ورزشی مناسبی در اختیار دارند که استفاده مطلوب از آنها خصوصا در شرایط شیوع کرونا، نمی‌شود، گفت: بی‌تردید یکی از عوامل مهم در رشد ورزش، همراهی و تعامل مطلوب بین سازمانی است؛ اینکه نه تنها سازمان متولی مستقیم ورزش، بلکه همه سازمان‌ها با تعاملی مطلوب، بستر را برای توسعه و تقویت ورزش در بخش‌های همگانی، قهرمانی، حرفه‌ای و تربیتی، فراهم کنند.

مدیر اجرایی باشگاه ایمان سبز شیراز، با بیان اینکه اداره کل ورزش و جوانان فارس، فراکسیون ورزش مجلس و هیأت‌های فوتبال فارس و شیراز همکاری مناسبی با این باشگاه داشته‌اند، گفت: امیدوار هستیم که شاهد همراهی سایر دستگاه‌ها خصوصا مراکز دانشگاهی که دارای زیرساخت‌های مناسب ورزشی هستند نیز، باشیم.

حجتی با بیان اینکه، غلامی مالک تیم ایمان سبز، فردی دلسوز در حوزه ورزش است که رشد ورزش حرفه‌ای خصوصا در رشته فوتبال را علاقه‌مندانه و بدون چشمداشت مادی، دنبال کرده است، گفت: ما شاهد حمایت بی دریغ از جوانان در این باشگاه و حاکمیت تفکری جدید در باشگاه و تیم‌داری هستیم که اگر بی سابقه نباشد، کم سابقه است.

مدیر اجرایی باشگاه ایمان سبز شیراز خاطرنشان کرد که حلقه گمشده رشد ورزش استان فارس، بخش خصوصی علاقه‌مند، با انگیزه و فعال است، گفت: باید تلاش کنیم که زمینه حضور سرمایه‌گذاران با انگیزه در عرصه ورزش فراهم شود و این موضوع نیازمند حمایت و همراهی همه‌جانبه همه مدیران و دستگاه‌ها است.

با وجود قرمز شدن وضعیت کرونا

لیگ‌برتر فوتبال ایران تعطیل نمی‌شود

برگزاری طبق روال سابق

با وجود قرمز شدن ۸۸ شهر کشور از نظر شیوع ویروس کرونا که تعدادی از آن‌ها دارای تیم های فوتبال هستند، اما مسابقات لیگ برتر، لیگ یک، دو و سه کماکان بدون حضور تماشاگران برگزار خواهد شد و تنها در صورتی با تعویق زمانی روبرو می‌شوند که تصمیم جدیدی از سوی مسئولان ذی‌ربط گرفته شود.

به گزارش ایسنا، روز دوشنبه بود که از سوی مجموعه وزارت بهداشت، درمان و آموزش پزشکی، تهران و ۸۷ شهرستان دیگر کشور با وضعیت قرمز از نظر شیوع ویروس کرونا روبرو شدند و مجددا این پرسش مطرح شد که آیا با قرمز شدن تعداد زیادی از شهرهای کشور، مسابقات لیگ برتر فوتبال در نقاطی که تیم لیگ برتری دارند برگزار می شود و در عین حال سرنوشت لیگ های پایین تر از جمله لیگ یک، دو و حتی لیگ سه چه خواهد شد؟

بر اساس اعلام رنگ بندی شهرها از نظر شیوع ویروس کرونا، مشاغل دو، سه و چهار یعنی فعالیت مراکز تمرین و انجام مسابقات ورزشی، استخرهای سرپوشیده، باشگاه‌های ورزشی ورزش‌های پربرخورد از جمله کشتی، کاراته و جودو و نیز باشگاه ورزشی سالنی در مناطق قرمز ممنوع است.

با این وجود فدراسیون فوتبال ایران و سازمان لیگ، از مسئولان ذی ربط وزارت بهداشت، درمان و آموزش پزشکی مجوز برگزاری مسابقات لیگ برتر فوتبال را بدون حضور تماشاگران، اخذ کرده‌اند و در یک مقطع زمانی دیگر نیز که تهران با وضعیت قرمز از نظر شیوع ویروس کرونا روبرو شد، شاهد انجام مسابقات در ورزشگاه آزادی بودیم و علاوه بر این طی مدت اخیر نیز در برخی شهرهای کشور که با وضعیت قرمز در این زمینه روبرو شده‌اند، مسابقات لیگ برتر برگزار شده است که به طور مثال می‌توان به انجام مسابقات در آبادان یا اهواز اشاره کرد.

بر اساس اطلاع دقیق خبرنگار ایسنا، با توجه به مجوز اخذ شده در موضوع برگزاری مسابقات لیگ برتر فوتبال بدون حضور تماشاگر حتی در نقاط قرمز، هم‌چنان این رقابت‌ها طبق روال سابق برگزار خواهد شد و تنها در صورتی انجام مسابقات تیم ها با تعویق زمانی روبرو خواهد شد که تصمیم جدیدی از سوی ستاد ملی مقابله با کرونا یا وزارت بهداشت، درمان و آموزش پزشکی در این رابطه گرفته و به سازمان لیگ یا فدراسیون فوتبال اعلام شود.

همچنین در این زمینه سازمان لیگ فوتبال ایران هر تصمیمی را مبنی بر برگزاری مسابقات یا تعویق مسابقات لیگ برتر اخذ کند، نسبت به تسری آن به سایر لیگ ها از جمله لیگ یک، دو و سه اقدام خواهد کرد.

صیادمنش:

هدف من بازی در بزرگترین تیم‌های اروپاست

مهاجم جوان تیم ملی فوتبال ایران ابراز امیدواری کرد بتواند در تیم‌های بزرگ اروپایی بازی کند.

به گزارش ایسنا به نقل از SID، اللهیار صیادمنش مهاجم جوان تیم ملی فوتبال ایران درباره شرایط خود گفت: همه در زندگی خود اهدافی دارند و من هم همین‌طور. هدف بزرگ من این است که بتوانم در بزرگترین لیگ های جهان و بهترین تیم ها بازی کنم و توانایی های خود را نشان دهم.

او در بخش دیگری از سخنان خود گفت: من الان تمام تمرکزم روی زوریاست و امیدوارم به بهترین شکل ممکن فصل را به پایان ببرم. در پایان فصل باید درباره تیم بعدی‌ام تصمیم بگیرم.

صیادمنش عملکرد خوبی در لیگ فوتبال اوکراین داشته و به تیم ملی فوتبال ایران نیز دعوت شده است.

خانم گل فوتبال زنان:

جام باشگاه‌ها پل بزرگی برای دیده شدن است

افسانه چترنور می‌گوید به خاطر علاقه به فوتبال مجبور شده از خانواده خود دور شود و در شهر دیگری زندگی کند اما از اهداف خود دست نکشیده و دوست دارد لژیونر شود.

به گزارش ایسنا، افسانه چترنور فوتبالیست ۲۲ ساله زنجانی در سیزدهیمن دوره لیگ برتر فوتبال زنان همراه با تیم شهرداری سیرجان جام قهرمانی را بالای سر برد تا فرصت حضور در اولین دوره جام باشگاه‌های زنان آسیا را هم کسب کند. این بازیکن که سال‌هاست خود را به عنوان یکی از بازیکنان مطرح لیگ معرفی کرده با ۲۲ گل عنوان خانم گلی لیگ را هم به دست آورد.

چترنور در مورد نحوه شروع فوتبال به ایسنا گفت: علاقه من به فوتبال مربوط به دوران کودکی است. البته به دلیل اینکه در استان زنجان فوتبال زنان وجود نداشت، با فوتسال شروع کردم و از طریق خانم الهام عسکری به اردوی تیم ملی نونهالان معرفی شدم. از آنجا زندگی حرفه‌ای من آغاز شد. متاسفانه نبود شرایط تمرینی در استان زنجان و نادیده گرفتن علاقه دختران فوتبالیست در شهرم برایم بسیار دردناک است، من نیز به همین دلیل مجبور شدم کیلومترها از خانواده‌ام دور شوم تا فوتبال بازی کنم.

او به تبعیض‌هایی که در این راه دیده اشاره و بیان کرد: نابرابری در فوتبال بین مردان و زنان فقط مربوط به کشور ما نیست و در تمام دنیا وجود دارد اما در کشور ما مشهودتر است. تفاوت قراردادهای مالی زنان و مردان، عدم توجه رسانه‌ها به زنان، عدم برابری در استفاده از تجهیزات و زیر ساخت‌های فوتبال بخشی از این تبعیض‌هاست.

خانم گل فوتبال زنان با بیان اینکه همیشه در زندگی هدف دارد، ادامه داد: همیشه در حال ترسیم افق و چشم‌انداز برای زندگی‌ام هستم و دوست دارم به اهدافم برسم. فکر می‌کنم آنقدر تلاش کرده و در این راه سختی کشیده‌ام که امروز شاهد موفقیت خودم هستم.

او در مورد قهرمانی تیم سیرجان در لیگ برتر فوتبال زنان گفت: همراه با تیم سیرجان سال ۹۴ هم قهرمان لیگ شده بودیم اما قهرمانی امسال با وجود شیوع کرونا خیلی سخت‌تر به دست آمد. علاوه براین نزدیک بودن رقبا و حساسیت مرحله پایانی این قهرمانی را دلچسب‌تر کرد.

چترنور در مورد خانم گلی خود گفت: برای سومین سال متوالی است که جز سه نفر اول جدول گلزنان هستم اما این دوره با وجود مصدومیتی که داشتم، تلاش کردم تا فاصله‌ام با رقبایم بیشتر شود که به لطف خدا و کمک هم‌تیمی‌هایم به آن دست پیدا کردم. ۲۲ ساله و در آغاز راه هستم، باید بتوانم مسیر پیشرفت بهتری را طی کنم. آرزو دارم لژیونر شوم و نماینده ایران در سطح اول فوتبال زنان دنیا باشم.

او به حضور تیم سیرجان در جام باشگاه‌های زنان آسیا اشاره و بیان کرد: در شرایطی که تیم ملی بزرگسالان ما از رنکینگ فیفا خارج شده است، این خبر مسرت بخش‌ترین خبری بود که به فوتبال زنان داده شد. مطمئن هستم کار سختی پیش رو داریم اما تمام تلاشمان را می‌کنیم تا نتایج خوبی بگیریم.

او افزود: این مسابقات برای اولین بار در آسیا برگزار می‌شود و پل بزرگی برای دیده شدن بیشتر زنان فوتبالیست ما در دنیا است، حتی بازیکنان ما می‌توانند با نمایش خوب پیشنهادهای مالی خوبی برای لژیونر شدن داشته باشند.

چترنور در پایان عنوان قهرمانی لیگ را به مردم سیرجان تقدیم کرد و گفت: آنها در این سال‌ها بزرگترین حامی ما بوده‌اند.

بهترین شروع مجیدی با استقلال

فرهاد مجیدی که برای بار سوم سرمربی استقلال شده، در شروع کار خود نتایج بهتری به نسبت ۲ دفعه پیش کسب کرده است.

به گزارش ایسنا، تیم فوتبال استقلال روزهای شلوغی را پشت سر می‌گذارد و با هدایت فرهاد مجیدی، باید در سه رقابت لیگ برتر، جام حذفی و لیگ قهرمانان آسیا به میدان برود. فرهاد مجیدی پس از ناکامی محمود فکری در استقلال، برای بار سوم سرمربی این تیم شد.

بار اول مجیدی در سه هفته پایانی لیگ به جای وینفرد شفر هدایت آبی‌ها را پذیرفت و در سه بازی پایانی موفق شد ۲ برد و یک تساوی به دست آورد. استقلال در آن فصل با ۵۷ امتیاز در جایگاه سوم جدول ایستاد.

پس از آن، با آمدن آندرآ استراماچونی به استقلال، مجیدی که سرمربی موقت استقلال بود از تیم کنار رفت و با رفتن ناگهانی استراماچونی، او برای بار دوم هدایت استقلال را پذیرفت. او در ۴ بازی اول توانست یک شکست، ۲ پیروزی و یک تساوی برای آبی‌پوشان به ارمغان بیاورد.

او در این فصل جای خود را به محمود فکری داد اما عمر کاری فکری هم به نیم فصل نرسید تا مجیدی برای بار سوم هدایت آبی‌پوشان پایتخت را بر عهده بگیرد. فضا این بار برای مجیدی مقداری متفاوت و خاص بود. سرمربی آبی‌ها با کادر فنی متفاوت به استقلال آمد و توانست نتایج بهتری را رقم بزند.

مجیدی در ۴ بازی اول خود موفق شد ۳ پیروزی و یک تساوی به دست آورد و با ۷۵ درصد پیروزی موفق شد بهترین شروع خود را در بین ۳ حضور خود به عنوان مربی در استقلال رقم بزند.

مجیدی و شاگردانش این بار رقابت‌های لیگ قهرمانان آسیا را در پیش دارند. البته مجیدی در تجربه فصل گذشته خود در آسیا خاطرات خوبی دارد و باید دید می‌تواند نتایج خوب خود را در آسیا تکرار کند یا خیر.

رد درخواست تیم های عربستانی توسط AFC

کنفدراسیون فوتبال آسیا درخواست تیم های عربستانی برای حضور در کمپ های و هتل های مختص به خود را رد کرد.

به گزارش ایسنا و به نقل از الریاضیه، تا آغاز فصل جدید لیگ قهرمانان آسیا تنها یک هفته دیگر باقی مانده است.

عربستان یکی از میزبان های این رقابت ها است و قرار است که بازی های گروه های اول و سوم و چهارم در این کشور برگزار شود.

تیم های الهلال، النصر و الاهلی به عنوان میزبان های گروه های خود انتخاب شده اند.

سران این سه باشگاه از AFC خواستند که به آنها اجازه دهد که در کمپ های و زمین های اختصاصی خود اسکان کنند که این درخواست آنها رد شد.

یک منبع در کنفدراسیون فوتبال آسیا در گفت و گویی که با روزنامه الریاضیه داشت، تاکید کرد که طبق قوانین AFC همه تیم ها باید در هتل های خاصی که تعیین شده است اسکان پیدا کنند و تنها برای تمرین کردن و بازی ها می توانند هتل ها را ترک کنند.

تیم های عربستانی همچنین از کنفدراسیون فوتبال آسیا درخواست کرده بودند که به بازیکنان آنها اجازه دهد که وقتی بازی نیست هتل را ترک کنند و به خانه های خود برگردند که این درخواست هم رد شد.

این منبع گفت: طبق اعلام AFC همه تیم ها باید بر اساس پروتکل خاص و در یک فضای ایزوله شده قرار داشته باشند و بازیکنان تنها برای تمرین و انجام بازی ها می توانند هتل های خود را ترک کنند.

انتخابی که به تیم ملی فوتبال ضربه می‌زند

انتخاب سرپرست جدید تیم ملی فوتبال ایران با هیچ متر و معیاری درست نیست و به همین دلیل صدای اعضای هیات رئیسه فدراسیون و اهالی و هواداران فوتبال را هم درآورده است.

به گزارش ایسنا، تیم ملی فوتبال ایران در روزهایی که نیازمند برنامه‌ریزی و آماده‌سازی هر چه بهتر برای حضور در انتخابی جام جهانی ۲۰۲۲ قطر است، درگیر حاشیه‌ای خود ساخته شده است. شهاب‌الدین عزیزی خادم در انتخابی بحث برانگیز، مجتبی خورشیدی را به عنوان سرپرست این تیم انتخاب کرده است؛ فردی که ۲۴ ساعت قبل از این تصمیم عجیب، از نیمکت مربیگری ماشین‌سازی اخراج شده بود.

این تصمیم از جهات مختلف با انتقادات و سوالات بسیاری از سوی بزرگان فوتبال و اهالی ورزش همراه شده است. رئیس فدراسیون فوتبال که شخصا چنین تصمیمی را گرفته، حتما پاسخ این سوالات و ابهامات را می داند:

– مرور اتفاقات تا انتخاب خورشیدی به عنوان سرپرست تیم ملی، حاکی از این است که تا ۲۴ ساعت قبل از این تصمیم هیچ برنامه‌ای برای چنین تصمیمی وجود نداشته چرا که او با مسئولان ماشین‌سازی برای هدایت این تیم توافق کرده بود و طبیعتا قصد داشته این تیم را از انتهای جدول رده بندی نجات دهد و هیچ صحبتی برای حضور در تیم ملی نبوده است.

– به نظر می‌رسد این تصمیم بدون اطلاع هیات رئیسه فدراسیون فوتبال اتخاذ شده است. در واقع اعضای هیات رئیسه از این انتخاب خبر نداشته‌اند و برخی از آن‌ها معتقدند چنین تصمیمی مستلزم تایید کمیته فنی فدراسیون فوتبال است که تاکنون تشکیل نشده است. حتی برخی از اعضای هیات رئیسه، خورشیدی را نمی شناسند.

– سرپرست تیم ملی به عنوان مدیر همراه این تیم در اردوها و مسابقات مختلف حاضر می‌شود و در طول سالیان گذشته کسانی برای این سمت انتخاب شده‌اند که از نفوذ و تاثیر قابل قبولی در داخل تیم برخوردار باشند. در تیم‌های باشگاهی هم این سمت به پیشکسوتان تیم‌ها واگذار می‌شود تا آن‌ها به پشتوانه سابقه بالای خود، جو و مسائل داخلی تیم را کنترل کنند اما درباره مجتبی خورشیدی که سابقه بازی ملی ندارد و در جامعه فوتبال هم کسی او را نمی‌شناسد، حرف و حدیث بسیار است.

– بدون شک ارتباط شخصی مجتبی خورشیدی با شهاب‌الدین عزیزی خادم باعث چنین انتخابی شده است وگرنه خورشیدی به عنوان کسی که تا چندی قبل در بهترین حالت دستیار مهدی پاشازاده بوده، هیچ پیشینه‌ای در مدیریت ندارد.

– خورشیدی در مصاحبه ای بیان کرده که مدیریت تیم ملی نیازمند فردی جوان و تحصیلکرده است و انجام امور این تیم طبق پروتکل‌های فیفا مشخص شده است. برای چنین کاری، بدون شک افراد بزرگتر و شناخته شده‌تری در فوتبال ایران وجود دارد که می‌توانند به علت سابقه خود، حواشی و هر گونه مساله داخلی در تیم ملی را مدیریت کنند.

– یکی از مهم‌ترین مسائل در اظهارات رئیس فدراسیون فوتبال، تعامل و همکاری با نخبگان فوتبال برای رسیدن به بهترین نتیجه است. این مساله در تصمیم اخیر وی برای انتخاب مجتبی خورشیدی به عنوان سرپرست تیم ملی دیده نمی‌شود و مشخص نیست او با چه متر و معیاری چنین تصمیمی را در آستانه حضور تیم ملی در انتخابی جام جهانی گرفته است.

– در وضعیتی که سرمربی، کاپیتان و همینطور اهالی فوتبال انتظار اتحاد ملی برای موفقیت ایران در انتخابی جام جهانی را دارند، تصمیمات سلیقه‌ای و به دور از انتظار اهالی فوتبال، در جهت عکس عمل می‌کند به طوری که بعد از انتخاب خورشیدی، فوتبالیست‌هایی مانند علی کریمی از این تصمیم رئیس فدراسیون فوتبال انتقاد کرده‌اند.

عصر مردم

هر که او آگاهتر، جانش فزون

چهارشنبه ۱۸ فروردین ۱۴۰۰ - ۲۴ شعبان ۱۴۴۲ - شماره ۷۱۶۲

روزنامه سیاسی - اقتصادی - اجتماعی - فرهنگی و ورزشی صبح ایران

صاحب امتیاز و مدیر مسئول: محمد عسلی

سردبیر: اسماعیل عسلی

رتبه: ۴۳ ISSN: 1557 - 2008

تلفن سرپرستی‌های عصر مردم:

اصفهان ۰۹۱۳۹۱۴۷۷۲۷ هاشمی

کرمانشاه ۰۹۱۸۱۳۱۱۴۹۸ کبودی

بوشهر ۰۹۱۷۷۷۲۳۶۰۵ رستمی

خوزستان ۰۹۳۳۲۹۰۴۸۸۷ هلالی

نشانی: شیراز - قصردشت - چهارراه ملاصدرا - نبش کوچه ۳۳ - ساختمان روزنامه عصر مردم

تلفن: ۳۸-۳۲۳۰۰۳۳۷ - نمابر: ۳۲۳۰۳۸۳۰ - تلفن سازمان آگهی‌ها: ۱- ۳۲۳۴۱۰۰۰

لیتوگرافی و چاپ: روزنامه عصر مردم - تلفن: ۳۲۳۵۹۶۱۰

WEB: Asremardom.com

Email Address: asr.e.mardom@Gmail.com asremardom

گاه راز

اذان صبح	۰۵:۲۳
طلوع آفتاب	۰۶:۴۲
اذان ظهر	۱۳:۰۲
اذان مغرب	۱۹:۳۹

امروز

۷ ▼ ▲ ۲۷

صاف تا کمی ابری همراه با وزش باد

پروردگارا! ما را در این جهان نیکویی ده و در آن جهان نیز نیکویی بخش و ما را از عذاب آتش دوزخ نگاه دار.

امام صادق (ع)

انگارنه انگار

احمد رضا سهرابی

کتاب‌هایی که امین فقیری دوست دارد

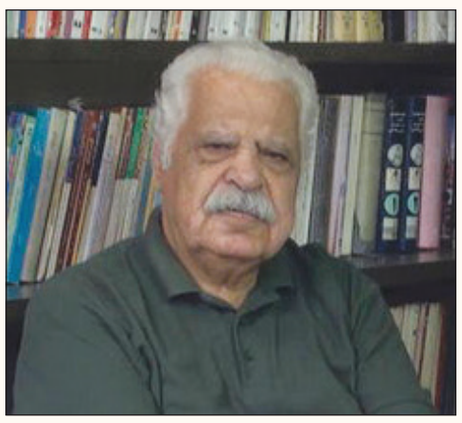

امین فقیری از کتاب‌هایی که خوانده و دوست دارد، می‌گوید و معتقد است مطالعه کتاب به وضعیت روحی آدم بستگی دارد و گاه عوامل خارجی مطالعه را برای آدم سخت می‌کند.

این داستان‌نویس و نمایشنامه‌نویس در گفت‌وگویی با ایسنا درباره اولین و آخرین کتابی که خوانده، کتاب‌هایی که در نوبت خواندن دارد و کتاب‌هایی که دوست داشته او نویسنده‌اش باشد، می‌گوید.

متن این گفت‌وگو در پی می‌آید:

آخرین کتابی که مطالعه کرده‌اید، کدام کتاب بوده است؟

کتاب «خانم بلوم دلش می‌خواهد با شیرفروش آشنا شود» نوشته پتر بیکسل با ترجمه احسان کشاورزیان بود که انتشارات آفتابکاران آن را چاپ کرده است. آخرین کتابی که خواندم و خیلی پسندیدم. داستان‌های کوتاهی دارد و خیلی مدرن است. داستان‌نویسی بیکسل شبیه نویسنده دیگری نیست و در حوزه زبان آلمانی او را به عنوان یکی از داستان کوتاه‌نویسان خوب دنیا می‌شناسند.

کتاب کلاسیک و یا معروفی هست که نخوانده باشید؟

بله کتاب‌هایی هست. کتاب‌هایی دارم که چندین سال پیش خریده‌ام و متأسفانه پشت گوش انداخته و نخوانده‌ام. الان هم چون حجم‌شان زیاد است، خواندن‌شان برایم سخت است، در واقع دست‌هایم درد می‌کند و نمی‌توانم کتاب‌های حجیم را دست بگیرم. اما اکثر کتاب‌های معروف را خوانده‌ام زیرا کتاب‌خوانی را از کودکی و ۱۰سالگی شروع کرده‌ام.

اولین کتابی را که خوانده‌اید، به خاطر دارید؟

اولین کتابی‌که خواندم تاریخی بود؛ «ده مرد رشید» که شاپور آرین‌نژاد آن را نوشته بود و اگر اشتباه نکنم ۱۰ جلد بود. این را خواندم که خیلی پسندیدم و حالت عشق به ایران در آن کتاب بود. من دوستش داشتم و زمانش هم برای دوره هخامنشان است.

کتابی هست که از خواندنش پشیمان شده باشید و یا نصفه رها کرده باشید؟

بله، نصفه که هیچی؛ برخی از کتاب‌ها را ۳۰ صفحه خوانده و کنار گذاشته‌ام زیرا دیدم نه با سلیقه من جور است و نه چیزی از آن درک می‌کنم. هست و فکر می‌کنم همه همین‌طور باشند؛ البته به وضعیت روحی آدم در زمان مطالعه هم بستگی دارد. گاهی آدم حوصله ندارد یعنی عوامل خارجی باعث می‌شود که خواندن کتاب مقداری برایش سخت باشد.

چه کتابی را دوست داشتید که شما آن را می‌نوشتید و نام شما پای آن کتاب بود؟

کتاب‌های بسیاری هست مخصوصا کتاب‌های خارجی. کتاب‌های بسیاری بوده که من دوست داشتم و همیشه حسرت می‌خوردم. من به موضوع کتاب اهمیت می‌دهم و حس می‌کردم موضوع این کتاب‌ها ناب و بکر است و کاش این موضوع به ذهن من آمده بود و من می‌نوشتم‌شان؛ کتاب‌هایی چون آثار داستایوفسکی، «خوشه‌های خشم» جان اشتاین‌بک، «فونتامارا» اثر اینیاتسیو سیلونه، نویسنده ایتالیایی که منوچهر آتشی آن را ترجمه کرده است. البته کتاب‌های بسیاری هست.

از نویسنده‌های ایرانی هم کتاب‌های کیهان خانجانی، ابوتراب خسروی، محمد کشاورز، داریوش احمدی و فرهاد کشوری را دوست دارم.

همه ما گاه کتاب‌هایی داریم که در کتابخانه‌های‌مان در نوبت خوانده شدن هستند، کدام کتاب‌ها در کتابخانه شما چنین وضعیتی دارند؟

کتاب «گریزها» که نویسنده‌اش یک زن است و برنده جایزه نوبل هم شده در نوبت است. همچنین یک‌سری داستان‌های معروف جهان که احمد گلشیری ترجمه کرده و یک‌سری هم قاسم صنعوی ترجمه کرده است. اینها در نوبت خواندن هستند.

دوست دارید کتاب‌هایی را بخوانید که شما را به لحاظ احساسی درگیر کند یا به لحاظ فکری؟

هر کتابی خاصیتی دارد یا به اصطلاح شیرازی‌ها هر گل یک بویی دارد. آدم هر کتابی را که بخواند خواه و ناخواه برداشتی از آن دارد که ممکن است گاهی مثبت باشد و گاهی منفی.

کتابی که احساسات شما را بیشتر از بقیه برانگیخته، کدام کتاب بوده است؟

کتاب‌های طنزی بوده که بی‌اختیار آدم را به خنده می‌اندازد؛ کتاب‌هایی مانند «شوایک سرباز پاکدل» نوشته یاروسلاو هاشک، «کلاه کجاست؟» یوهانس روسلر، «خانه نینو» نوشته جووانینو گوارسکی و یا کتاب‌های وودی آلن که برخی از قسمت‌هایش بی‌اختیار آدم را به خنده می‌اندازد. کتاب‌هایی که داستان‌های حساس دارند هم طبیعتا آدم را به گریه می‌اندازند و من هم خیلی راحت گریه می‌کنم. زود اشک از چشمم سرازیر می‌شود. الان نمی‌توانم کتابی را نام ببرم زیرا در خاطرم نیست اما خیلی از داستان‌ها این‌طور بوده است.

امین فقیری متولد ۳۰ آذرماه سال ۱۳۲۳ در شیراز است. مجموعه داستان کوتاه «ببینم نبض‌تان می‌زند» و نمایش‌نامه‌های «در تو تکرار نمی‌شود آن گل سرخ» و «سقزی» از آخرین آثار او هستند. همچنین تاکنون کتاب‌های دیگری چون «کوفیان»، «غم‌های کوچک»، «مویه‌های منتشر»، «دهکده پرملال»، «رقصندگان»، «زمستان پشت پنجره»، «زندگی قوام‌الدین شیرازی» و نمایش‌نامه‌های «غربت عشق»، «گرگ» و «پهلوان حیدر» از این نویسنده وارد بازار کتاب شده‌اند.

آخرین کتاب او هم با عنوان «ظلمت شب یلدا» ۱۵ اسفندماه از سوی انتشارات آفتابکاران منتشر شده که عاشقانه‌ای در بستر تاریخ، قرن دهم، است و حدود ۳۵۰ صفحه دارد.

مجید میکائیلی اعلام کرد:

ویژه برنامه‌های هفته هنر انقلاب اسلامی در فارس

عصر مردم

رئیس سازمان بسیج هنرمندان فارس در تشریح اهداف برپایی هفته هنر انقلاب اسلامی توسط این سازمان گفت: تلاش می‌کنیم تا با برنامه‌ریزی‌های مناسب هنر متعهد را در خدمت معنویت و رسیدن انسان به کمال اخلاقی درآوریم و هنر انقلابی هم بتواند ایده ذهنی و متعالی خود را عرضه کند.

مجید میکائیلی، رئیس سازمان بسیج هنرمندان فارس دیروز، ۱۷ فروردین در جمع خبرنگاران ضمن تبریک فرا رسیدن سال نو، گفت: در تقویت جمهوری اسلامی بازه زمانی ۱۸ تا ۲۵ فروردین‌ماه به‌نام هفته هنر انقلاب اسلامی نام‌گذاری شده است که هر ساله بدین‌مناسبت برنامه‌های متنوعی در نقاط مختلف کشور از جمله استان فارس برگزار می‌شود.

وی با یادآوری اینکه روز ۲۰ فروردین‌ماه نیز مصادف با سالروز شهادت آوینی به نام روز بسیج هنرمندان نام‌گذاری شده است، افزود: «هنر متعهد به حقیقت» به‌عنوان شعار هفته هنر انقلاب اسلامی در سال ۱۴۰۰ انتخاب شده است.

میکائیلی به تبیین اهداف بزرگداشت هفته هنر انقلاب اسلامی توسط سازمان بسیج هنرمندان پرداخت و گفت: امتداد مسیر تولید با محتوای فرهنگ و هنر متعهد، رفع موانع موجود در توسعه فرهنگ ایرانی ـ اسلامی، کمک به هنرمندان جهت ارتقا و کشف هنرمندان متعهد و غیره از جمله اهداف بزرگداشت هفته هنر انقلاب اسلامی هستند.

رئیس سازمان بسیج هنرمندان با بیان اینکه این سازمان خط مقاومت هنری در دو عرصه ارائه هنر انقلابی و مقابله با تهاجم هنری غرب را در دستور کار قرار داده است، گفت: همچنین تلاش می‌کنیم تا با برنامه‌ریزی‌های مناسب هنر متعهد را در خدمت معنویت و رسیدن انسان به کمال اخلاقی درآوریم و هنر انقلابی هم بتواند ایده ذهنی و متعالی خود را عرضه کند.

وی، هنر فاخر انقلابی را زمینه‌ساز حرکت مطلوب در مسیر حق دانست و گفت: علاوه بر این‌ها تکیه بر هنرمندان جوان انقلابی در جهت رشد و اعتلای کشور و ارائه الگوی برتر هنر اسلامی در تمامی عرصه‌های اجتماعی از وظایف سازمان هنرمندان در سال ۱۴۰۰ است که با این رویکرد فعالیت‌های خود را دنبال می‌کنیم.

معرفی شهید هنرمند شاخص سال استان فارس

میکائیلی با تصریح اینکه جلسات بزرگداشت هفته هنر انقلاب اسلامی از سال گذشته با تشکیل کمیته‌ها و انجام تقسیم کار میان آن‌ها برگزار شده است، گفت: در این جلسات شهید شاخص سازمان بسیج هنرمندان فارس در سال ۱۴۰۰ را شهید حسین فهیمی انتخاب کردیم.

رئیس سازمان بسیج هنرمندان فارس به معرفی شهید حسین فهیمی پرداخت و گفت: شهید حسین فهیمی در سال ۴۳ در زرقان متولد شد و در تاریخ ۱۰ بهمن ماه سال ۶۵ در منطقه شلمچه بر اثر اصابت ترکش دچار قطع پای راست و مجروحیت از ناحیه دست راست شد که موجب جانبازی ۷۰ درصدی ایشان شد.

وی با بیان اینکه این شهید بزرگوار که در سال ۹۵ به شهادت رسید، در عرصه ساخت فیلم‌های سینمایی، داستانی و مستند فعالیت داشته است، گفت: شهید فهیمی دارای مدرک کارشناسی سینما از دانشگاه هنر، کارشناسی ارشد ادبیات نمایشی دانشگاه تربیت مدرس و دانشجوی دکتری پژوهش هنر دانشگاه هنر بود و از جمله آثار او می‌توان به مستند «محیط زیست کهگیلویه و بویراحمد ۱۳۷۳»، فیلم داستانی «آغاز یک پایان ۱۳۷۸»، فیلم داستانی «آواز جنگل ۱۳۸۱»، سینمایی «ساحت ۱۳۸۱»، فیلم مستند «گمست ۱۳۸۳» و فیلم مستند «انتظار ۱۳۸۵» اشاره کرد.

میکائیلی در بخش دیگری از سخنان خود از اجرای ۲۰۰ برنامه عمومی و ۵۰ برنامه شاخص در هفته هنر انقلاب اسلامی توسط سازمان بسیج هنرمندان استان فارس خبر داد و گفت: این برنامه‌ها در شهرستان‌هایی که در وضعیت قرمز و نارنجی شیوع کرونا هستند به‌صورت مجازی و در شهرستان‌های با وضعیت زرد و آبی با رعایت پروتکل‌های بهداشتی به‌صورت حضوری اجرا خواهند شد.

وی بیان کرد: سرکشی از ۱۱۳ خانواده شهید هنرمند در سطح استان، غبارروبی و عطرافشانی قبور شهدا به ویژه شهدای هنرمند، فضاسازی محیطی، حضور هنرمندان در نمازهای جمعه با رعایت پروتکل‌های بهداشتی، برگزاری عصر و شب خاطره، برگزاری کارگاه‌های مجازی، برگزاری آیین تجلیل از هنرمندان شاخص استان در سال ۹۹، برپایی نشست معاونین فرهنگی دستگاه‌های فرهنگی ـ هنری استان، بازدید رایگان اماکن گردشگری و فرهنگی با رعایت پروتکل‌ها ویژه هنرمندان، دیدار هنرمندان با استاندار و مسئولان استان، افتتاح کانون هنرمندان سپاه ناحیه محمد رسول‌ا... (ص) و غیره از جمله برنامه‌های عمومی این ایام هستند.

رئیس سازمان بسیج هنرمندان فارس همچنین به برنامه‌های شاخص این ایام اشاره کرد و گفت: برپایی جشنواره عصر انتظار، تشکیل دبیرخانه نگارش کتاب شهدای هنرمندان و کتاب مفاخر هنری فارس، رونمایی از برنامه تلویزیونی نافه که طی ۵۴ هفته از شبکه استانی پخش خواهد شد، انعقاد تفاهم‌نامه همکاری با دستگاه‌های فرهنگی به‌منظور پرهیز از موازی کاری و ایجاد انسجام در انجام فعالیت‌های فرهنگی و هنری، نقد و اکران فیلم، بداهه‌نویسی، ایجاد نگارخانه تخصصی هنر با اجرای ۵۴ برنامه هنری در طول سال، همایش بازخوانی هنر انقلاب با حضور جمعی از هنرمندان، اجرای اکسپوی نقاشی خط برای آزادسازی زندانیان فارس، رونمایی از ۹ آثار شهید آوینی با موضوع شهدای استان فارس که با مجموعه بنیاد حفظ آثار آن را دنبال می‌کنیم از جمله برنامه‌های شاخص این ایام هستند.

به گفته وی، تدوین و چاپ ۳ کتاب شهدا، مفاخر و آثار هنری راه یافته به جشنواره‌های ملی و بین‌المللی، ساخت فیلم و کلیپ و موشن‌گرافیک پرتره شهید شاخص هنرمند سال ۱۴۰۰، برپایی همایش بازخوانی هنر ۴۰ ساله انقلاب، رویش‌ها و ریزش‌ها، افتتاح خانه هنرمندان، رونمایی از موشن‌گرافیک شهید شیرعلی سلطانی، شهید شاخص هنرمندان سال گذشته و کتاب خانم ماه، رونمایی از پوستر هفته هنر انقلاب، رونمایی از آثار و تولیدات ادبی و هنری شامل آلبوم موسیقی، آثار تولیدی ادبی، تولیدی پژوهشی، برپایی کنگره شعر ملی مکتب گمنامی، پخش جشنواره آواها از شبکه فارس، اجرای ۳۰۰ برنامه فرهنگی، هنری و آموزشی به‌صورت مجازی، کمک‌های مؤمنانه به هنرمندان، رونمایی از مجموعه شعر شهدای هنرمندان استان، اکران و نقد فیلم، افتتاح دبیرخانه فصل شیدایی، نقد کتاب و تجلیل از خانواده هنرمندان سپاه فجر از دیگر برنامه‌های تدارک دیده در ایام هفته هنر انقلاب اسلامی در استان فارس هستند.

برپایی همایش «مرتضی علی»

وی یکی از شاخص‌ترین برنامه‌های هفته هنر انقلاب اسلامی را برگزاری همایش بزرگ مرتضی علی عنوان کرد و گفت: همزمان با هفته هنر انقلاب اسلامی و سالروز شهادت شهید آوینی و همزمانی این سالگرد با سالگرد سپهبد شهید علی صیاد شیرازی، همایش بزرگ مرتضی علی به‌همت سازمان بسیج هنرمندان فارس در تاریخ دوشنبه، ۲۳ فروردین ۱۴۰۰ در شهرستان شیراز برگزار می‌شود.

میکائیلی ادامه داد: در این مراسم میهمانانی چون امیر سرتیپ ستاد غلامحسین دربندی، از همرزمان شهید صیاد شیرازی؛ صدیقه صیاد شیرازی، خواهر شهید؛ پرویز رمضانی، مستندساز گروه تلویزیونی روایت فتح و یار همراه شهید آوینی؛ قاسم بخشی فیلمبردار و مستندساز گروه تلویزیونی روایت فتح؛ شاهرخ کیوان‌نیا، از مستندسازان و همسنگر شهید آوینی و سازنده مستندهایی چون تک آخر، شلمچه، موزه جنگ‌های دنیا و مستندهای سوریه خواهند بود.

رئیس سازمان بسیج هنرمندان فارس با بیان اینکه در این همایش از ۹ نفر از فعالان استان فارس مرتبط با گروه تلویزیونی روایت فتح و یاران شهید صیاد شیرازی تجلیل خواهد شد، گفت: صادق صادقی‌مقدم و محمد یوسف‌زادگان از مستندسازان گروه تلویزیونی روایت فتح؛ خانواده شهید علی‌اکبر ملک‌مکان، یار و همراه شهید آوینی در جبهه آبادان و سازنده مستند خان گزیده‌های فیروزآباد استان فارس در سال ۵۸، خانواده مرحوم اکبر شریعت خواننده نوحه معروف کربلا کربلا ما داریم می‌آییم و غیره از جمله افرادی هستند که در این همایش تجلیل خواهند شد.

وی بیان کرد: در این همایش برای اولین بار از ۹ اثر تولیدی شهید آوینی با موضوع استان فارس از جمله مستند خان گزیده‌ها تولید شهید آوینی در گروه تلویزیونی جهاد در سال ۵۸ مربوط به غائله خوانینی فیروزآباد، مستند شهید رضا جاویدی، مستند شهید خلیل مطهرنیا، مستند شهید علی اکبر رحمانیان، مستند شهید خلیل پرویزی، مستند شهید دیده‌ور، مستند بلور باور که در سال‌های بعد از شهادت شهید آوینی توسط گروه روایت فتح با موضوع نقش رزمندگان لشکر ۳۳ المهدی استان فارس در عملیات والفجر ۲ تولید شده است، مستند سرباخته کوی عشق ویژه سردار شهید خلیل مطهری و مستند شهیدی از ایل قشقاقی شهید طمراس چگینی از جمله آثاری هستند که در این هفته رونمایی خواهند شد.

به بهانه آغاز هجدهمین سال تاسیس موزه هنرمشکین فام

معرفی آثار و گالری های موزه

یکشنبه ۱۲ آبان ۱۳۹۸ - ۵ ربیع الاول ۱۴۴۱ - شماره ۶۷۶۲

مشکین فام از استاد بیژن بهادری می‌گوید

با همکاری موزه هنرمشکین فام و همزمان با برگزاری شبهای هفته قشقایی و آیینی با فرهنگ اقوام در ستایش نقاش ایل مروری بر شخصیت و آثار زنده‌یاد استاد بیژن بهادری کشکولی" نقاش منحصر به فرد صحنه‌های زندگی ایل قشقایی با حضور و سخنرانی استاد حسین مشکین فام نقاش، عکاس و پژوهشگر یکشنبه ۱۲ آبان ۱۳۹۸، ساعت ۶ عصر در کتاب کافی "بوکاند" روبروی پارک آزادی، نبش خیابان باغ ارم، شماره ۱۰ ورود برای

بخش آثار نقاشی؛

معرفی استادان و پیشکسوتان هنر نقاشی فارس

– آثار استاد بیژن بهادری کشکولی، نقاش منحصر به فرد عشایر فارس و ایران

آثار نقاشی بیژن بهادری کشکولی– (۱۳۹۴–۱۳۰۷)، سندی معتبر در زمینه‌ی قوم‌نگاری و گونه‌شناسی است. هم از دید جامعه‌شناسی، فرهنگ‌شناسی، جغرافیا و آداب و رسوم و هم از نظر بافت و فضا و تمام مختصات فرهنگ و زندگی ایلات و عشایر کشکولی و قشقایی.

نقاشی که با حس دقیق و نگاه تیزبین ایلاتی خود همه‌چیز را با دقت نگریسته و صحنه‌های یک زندگی ایلی را از تمامی زوایا با وسواس به تصویر کشیده است.

او که نقاشی را به طورخودآموز و براساس میل و علاقه و استعداد ذاتی خویش بدون هیچ استادی فراگرفته، سال‌ها وقت خود را نیز در کنار نقاشی با قدم پیش گذاشتن برای همکاری با محمد بهمن بیگی صرف باسواد کردن کودکان ایل قشقایی نموده و چندین سال در راههای صعب العبور، غالبا با پای پیاده برای تدریس به مدارس عشایری رفته است.

نقاشی که تمامی موضوعات و تصاویر مورد علاقه او برگرفته از فضای زندگی ایلی است. از صحنه های عادی روزمره مانند پشم ریسی و پختن نان و دوشیدن شیرگرفته ،تاصحنه های شکار و جنگ و صلح و عروسی و کوچ و ییلاق و قشلاق در دشت های بیکران وکوهها و چشمه ها و بلوط زارهای مسیر راه.

از دیگر ویژگی های آثار نقاش توجه و اهمیت به حیوانات در زندگی روزمره ایلی و همچنین نقش رنگ در لباس ها و نقوش در دستبافها است که بیانگر خلوص و نشاط در زندگی ایلی است. به همین خاطر است که فضای آثار نقاش، روشن، سرزنده و سرشار از روح زندگی است.

تکنیک و وسیله‌های به کار گرفته شده در تمامی کارها آبرنگ است آن‌هم روی مقوا..

در همه‌ی تصاویر سادگی و صداقت به چشم می‌خورد، همان خصلت و روحیه‌ای که جزء طبیعت و خصایل ذاتی ایلیاتی‌هاست درست مثل شخصیت خود بیژن بهادری، چه در زندگی خصوصی و چه در ارتباطش با مردم و جامعه.

به دنبال گشایش موزه‌ی هنر مشکین‌فام با برگزاری نمایشگاه و بزرگداشت او یکی از گالری‌های موزه به آثار او اختصاص یافت و اولین تقویم عشایری ایران در سال ۱۳۸۴ با بهره‌گیری از نقاشی‌های او توسط موزه هنرمشکین فام منتشر گردید.

بیژن بهادری کشکولی و آثارش از نمونه‌های بارز و نادر یک نقاش خودساخته و غیرآکادمیک است. درست مثل همه‌ی هنرمندان بومی و قبیله‌ای یا از نوع هنرمندان پریمیتیو یا نائیف از قبیل "هانری روسو"، "گراندما موسس"، "لاکویچ" و دیگران.

اکنون اغلب خانه‌های مردم قشقایی و حتی سایر عشایر ایران در پهنه‌ی زندگی ایلی مزین به نقاشی‌های زیبا و بی‌نظیر بیژن بهادری کشکولی است. یاد و خاطره اش گرامی باد.