عصر مردم

هر که او آگاهتر جانش فزون

پنجشنبه ۱۳ خرداد ۱۴۰۰- ۲۲ شوال ۱۴۴۲- سال بیست و ششم دوره جدید - شماره ۷۲۰۹ - ۶۰۰۰ تومان

۱۲ صفحه

ASR e MARDOM - IRANDAILY - NO.7209 VOL. 26 - Jun 3،2021

با عصر آنلاین ما را دنبال کنید https://asremardom.ir

۱۵ خرداد ۴۲ و ۱۵ سال بعد

محمد عسلی

۲

بازدید دبیر کل کمیسیون ملی یونسکو در ایران از « رنگی از شرق»

۲

سرمربی تیم ملی فوتسال ایران:

برای جام جهانی در گروه سختی قرار گرفتیم

۱۱

اتحادیه اروپا:

تعهد داریم برجام را احیا کنیم

۲

تلاش برای نجات شناور خارک بی‌نتیجه ماند

۲

روحانی:

بعضی‌ها از همه پرسی خوششان نمی‌آید

۲

رئیس مجمع نمایندگان فارس در مجلس تأکید کرد:

مدیران تافته‌ی جدابافته نیستند

۳

استاندار فارس :

ظرفیت خیرین برای تامین مسکن نیازمندان نباید فراموش شود

۴

میزان تمایل مردم به شرکت در انتخابات ریاست جمهوری ۱۴۰۰ بر اساس آخرین نظر سنجی

۲

سالروز رحلت جانسوز حضرت امام (ره) را تسلیت می گوییم

وستفالیای ایرانی

۳

زهرا جعفری

* شماره حساب قانونی
* استفاده مردم از «حق خود»
* عدم اطلاع از خرید و فروش احکام
* حساسیت و وسواس در انتخاب
* هر پولی را نمی‌پذیریم
* ادعای مافوق بودن نداریم
* تنها ستاد رسمی آیت‌ا... رئیسی در فارس؛ ستاد مردمی ایران قوی ۱۴۰۰
* محدودیتی نداریم
* زمان تماس با ثبت‌نام کنندگان
* ابلاغ‌های ۴۸ ساعته

ظریف:

حمایت مردم از بین برود توان‌مان را از دست می‌دهیم

وزیر امور خارجه با بیان اینکه پیام امام خمینی (ره)، همانا پیام باور به مردم و این عقیده بود که مسئولان، خدمتگزاران مردم هستند، تاکید کرد: اطمینان از اینکه مردم از ما حمایت می‌کنند، بزرگترین سرمایه ماست و اگر این سرمایه از دست برود، توان ما نیز از دست می‌رود.

به گزارش ایرنا به نقل از اداره‌کل اطلاع‌رسانی و امور سخنگویی وزارت امور خارجه، «محمدجواد ظریف» به دنبال ادای احترام و تجدید بیعت با اندیشه‌های بلند رهبر فقید انقلاب اسلامی و بنیانگذار جمهوری اسلامی ایران به همراه جمعی از معاونان و مدیران وزارت امور خارجه، در کنفرانس بین‌المللی مجازی گفتمان سیاسی از دیدگاه امام خمینی (ره) به سخنرانی پرداخت.

وزیر امور خارجه در این سخنرانی با تأکید بر نقش انقلاب اسلامی ایران در تحول نظام بین‌الملل گفت: انقلاب اسلامی ایران و امام راحل (ره) به خوبی نشان دادند که قدرت مادی، تنها مولفه تشکیل‌دهنده قدرت در جهان نیست و این اراده مردمی و نیروی اتکا بر مردم است که می‌تواند در نظام بین‌الملل نقشی سرنوشت‌ساز ایفا کند.

وی با اشاره به اینکه در غرب و شرق جهان هیچ قدرتی نمی‌خواست انقلاب اسلامی ایران پیروز شود، اظهار داشت: امام خمینی نشان داد که با اتکا به خواست مردم، می‌توان بر قدرت مادی ابرقدرت‌ها فائق آمد و سرنوشتی خلاف خواست آنان رقم زد.

به گفته ظریف، هرچقدر قدرت‌های بزرگ، متکی بر قدرت‌های مادی خود، توان آسیب زدن به دیگر کشورها و اعمال فشار علیه آن‌ها را داشته باشند، اما این قدرت‌ها نمی‌توانند سرنوشت و اوضاع جهان را به طور کامل به کنترل خود درآوردند، همانگونه که انقلاب اسلامی نشان داد که با باور به مردم و ایمان به قدرت برتر الهی، می‌توان بر طرح‌های ابرقدرت‌ها فائق آمد.

وی با یادآوری توطئه‌های دشمنان علیه انقلاب اسلامی و مردم ایران، تصریح کرد: ایران در طول چهار دهه گذشته با چالش‌های زیادی از جمله جنگ تحمیلی، تحریم‌های اقتصادی، جنگ اقتصادی و انواع تروریسم از جمله تروریسم اقتصادی، تروریسم نظامی، تروریسم زیست محیطی و تروریسم درمانی روبه‌رو بوده است، اما اکنون با وجود تمام این فشارها، سرفراز ایستاده است.

یکی از مخازن گاز مایع پالایشگاه تهران دچار آتش سوزی شد

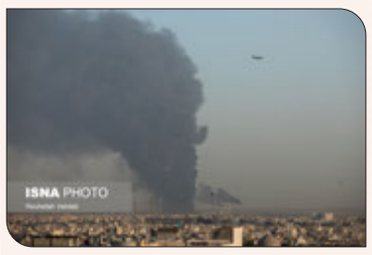

مهر: منصور درجاتی مدیرکل مدیریت بحران استانداری تهران، در خصوص وقوع حریق در یکی از خطوط لوله ارتباطی داخل پالایشگاه تهران اظهار داشت: علت حادثه پالایشگاه نفت تهران انفجار نیست.

درجاتی با تاکید بر اینکه نشتی لوله‌ها علت آتش سوزی پالایشگاه نفت تهران بوده است گفت: اینکه علت انفجار است اظهار نظر نادرستی است که متأسفانه برخی اظهار داشته اند.

مدیرکل مدیریت بحران استاندار تهران با بیان اینکه همه دستگاه‌های امداد رسان و خدماتی به محل حادثه اعزام شده‌اند عنوان داشت: خوشبختانه این حادثه مصدومی نداشته است.

شوراهای مشورتی رسانه‌های کشور

سرمقاله

• محمد عسلی

۱۵ خرداد ۴۲ و ۱۵ سال بعد

اصلاحات اقتصادی و اجتماعی که به نام انقلاب شاه و مردم رقم خورد و بعد از آن انقلاب سفید نامیده شد طرح آن ابتدا به وسیله دکتر امینی نخست وزیر محمدرضا شاه در آمریکا مطرح و علت آن را شرایط سخت اقتصادی و نفوذ حزب توده و فشارهای سیاسی جبهه ملی عنوان نمودند که پس از بازگشت دکتر امینی شاه آن را با اصلاحاتی چند در دی ماه ۱۳۴۱ به تصویب مجلس شورای ملی رساند و همان زمان با مخالفت آیت الله روح الله خمینی و جبهه ملی روبرو شد و پس از ابلاغ ، نظام فئودالیته که ترکیبی از خوانین عشایر و بومی بود علیه آن قیام مسلحانه به صورت پراکنده نمودند که به وسیله ارتش سرکوب شد و خوانین به پا خواسته یاغی تلقی شدند و پس از دستگیری اعدام و زندانی گردیدند. در ۱۴ خرداد آیت ا... خمینی طی یک سخنرانی پرشور در فیضیه قم شاه را نوکر آمریکا نامید و این اصلاحات را مورد نقد و مخالفت شدید قرار داد...

مردم شهرهای قم، تهران، ورامین، شیراز و تعدادی شهرهای دیگر به خیابانها ریختند و اعتراض خود را با آتش زدن مراکز و مغازه‌های مشروب فروشی و سینماها که وسیله فساد نامیده شده بودند نشان دادند و با سربازان ارتش درگیر شدند که تعدادی از روحانیون و مردم بازاری دستگیر، زندانی و بعضا در تظاهرات با شلیک افسران و سربازان شاه زخمی و به شهادت رسیدند.

آیت ا... خمینی هم توسط نیروهای ساواک و نیروی پلیس به دستور شاه دستگیر و بازداشت و سپس به ترکیه و بعدا به عراق تبعید شدند.

با سرکوب اعتراضات و تظاهرات خونین ۱۵ خرداد ۴۲ ، شاه اصلاحات ارضی را با ارائه اسناد زمین های خوانین و بعضا زمین های سلطنتی به رعایا و کشاورزان درصدد برآمد تا محبوبیتی برای خود دست و پا کند اما به علت آنکه کشاورزان ابزار و وسایل کشاورزی نداشتند و نتوانستند از زیر بار قرض «وام» بانک‌ها بیرون آیند شرکتی به نام شرکت سهامی زراعی آریامهر به ریاست شاپور غلامرضا پهلوی «برادر شاه» تأسیس شد و مبادرت به خرید زمین های واگذار شده از کشاورزانی نمود که قادر نبودند آنها را کشت کنند.

امام خمینی یکی از دلائل مخالفت خود با اصلاحات ارضی را نابودی کشاورزی در ایران عنوان می کرد و آزادی زنان را مفسده ای می‌دانست که در حال شکل گیری است.

پس از سرکوب مخالفان یکی از خبرنگاران در عراق از آیت ا... خمینی سئوال می کند که پس طرفداران شما کجا هستند؟ چرا سرکوب نشدند؟ و امام در پاسخ می گوید: طرفداران من فعلا در گهواره ها هستند.

با گذشت ۱۵ سال یعنی در ۱۳۵۷ قیام عظیم و همه گیر انقلاب اسلامی با هدف مخالفت با شاه و سلطنت علیرغم کشته و مجروح شدن بسیاری از مردم به پا خواسته پیروز شد، شاه از کشور فراری شد، ارتش تسلیم و پادگانها توسط نیروهای انقلابی تسخیر شدند.

از آن سال که رهبر انقلاب اسلامی نظام نوپای جمهوری اسلامی را به همه پرسی گذاشت و با رأی ۹۸/۲ مردم ایران به تصویب رساند.

۱۵ خرداد نقطه عطفی شد در تاریخ مبارزات و نهضت انقلابی مردم ایران که اینک ۵۸ سال از آن روزها و ۴۲ سال از پیروزی انقلاب اسلامی ایران گذشته است.

امام خمینی در سال ۱۳۶۸ به دیار باقی شتافت. علیرغم ۸ سال جنگ تحمیلی ظالمانه، ۴۲ سال مبارزه علنی و رودررو با آمریکا و تحریم های کمرشکن که در تاریخ بی سابقه است انقلاب ایران توانسته منشاء یک تحول و دگرگونی در اقتصاد، سیاست و اصلاحات و انقلاب های مردمان تحت ستم شود که همگان از شرایط و وضعیت آن در منطقه و دیگر نقاط آسیا و آفریقا آگاهند.

۱۵ سال بعد از نهضت خرداد ۴۲ انقلاب اسلامی ایران خار در چشم و استخوان در گلوی دولت های ستمگر و استعمارگر آمریکا ، اسرائیل ، کشورهای اروپائی و حامیان منطقه‌ای آنها بوده و ایران با استقلال و پشتوانه مردمی علیرغم خیانت های بعضی مدیران فرصت طلب و فشارهای سیاسی و اقتصادی به کشوری قدرتمند در منطقه خاورمیانه تبدیل شده که علاوه بر ایجاد امنیت و ثبات در ایران به کمک کشورهای تحت ستم و مورد تجاوز آمریکا و متحدانش مانند سوریه ، عراق ، یمن و لبنان هم شتافته و آنها را یاری داده است.

تحلیل و تفسیر وقایع و رویدادهای ۱۵ سال بعد از خرداد ۴۲ و قریب به ۴۳ سال بعد از پیروزی انقلاب اسلامی در این خلاصه نوشتار نمی گنجد.

آنچه قلمی شده صرفا یادآوری مختصر و گزینشی است تا خوانندگان و مخاطبان جوان کلید واژه ای برای ورود به تاریخ انقلاب داشته باشند. روح شهدا شاد و خدایشان بیامرزاد.

والسلام

روحانی:

بعضی‌ها از همه پرسی خوششان نمی آید

رئیس جمهور با تأکید بر اینکه راه حل امام (ره) برای اداره کشور از طریق انتخابات و مردم بود، گفت: یکی از ثمرات مهم انقلاب اسلامی‌و انقلاب مشروطه همین صندوق رأی و انتخابات بود.

به گزارش ایسنا، حجت الاسلام والمسلمین روحانی صبح دیروز در جلسه هیأت دولت اظهار کرد: امام (ره) از آغاز نهضت با مردم انقلاب را شروع کرد و پیش برد و همه جا گره‌ها را با کمک مردم باز کرد. کدام انقلاب را در جهان سراغ دارید که ۴۷ روز بعد از آن مردم پای صندوق رأی بیایند.

وی افزود: صندوق رأی نتیجه و دستاورد مهم انقلاب اسلامی‌و انقلاب مشروطه است. در نهضت مشروطه هم مردم پای صندوق می‌آمدند و حالا بعدها به انحراف کشیده شد. یکی از ثمرات مهم نهضت امام (ره) و انقلاب اسلامی‌و انقلاب مشروطه همین صندوق رأی و انتخابات بود و راه حلی که امام (ره) برای اداره کشور داشت از طریق انتخابات و مردم بود.

روحانی با بیان اینکه میزان رأی ملت است شعار اصلی امام (ره) بود، تاکید کرد: ما نباید از امام (ره) فاصله بگیریم بلکه باید روز به روز به ایشان نزدیک تر شویم و نباید بگذاریم خدایی ناکرده یک سیر قهقرایی اتفاق بیفتد. نظریه امام (ره) این بود که مردم نقش اصلی و تعیین کننده در قدرت و اداره کشور داشته باشند و بر همین نظریه هم جمهوری اسلامی‌را بنیان گذاری کرد. به همین دلیل خیلی‌ها مخالف بودند و می‌گفتند الان موقع انتخابات و رأی گیری نیست.

رئیس جمهور در ادامه یادآور شد: در ۲۲ بهمن ۵۷ انقلاب اسلامی‌رخ داد و در ۱۰ فروردین ۵۸ یعنی ۴۷ روز بعد از انقلاب مردم برای همه پرسی تعیین نظام پای صندوق رأی رفتند. حالا بعضی‌ها از کلمه همه پرسی خیلی خوششان نمی‌آید اما اساس نظام و نهضت ما با همه پرسی شروع شد و در همان سال اول انقلاب ۵ همه پرسی و انتخابات مهم انجام گرفت که دوبار مردم در همه پرسی و سه بار در انتخابات شرکت کردند. روحانی همچنین خاطرنشان کرد: یک بار مردم در همه پرسی برای تعیین نظام جمهوری اسلامی‌و یک بار در همه پرسی بعد از نهایی شدن قانون اساسی شرکت کردند و سه بار هم در انتخابات اعضای خبرگان قانون اساسی، ریاست جمهوری و مجلس شورای اسلامی‌شرکت کردند و این پنج انتخابات و همه پرسی در همان سال اول انقلاب انجام شد. این پنج حضور مردم در سال اول پای صندوق رأی نشان می‌دهد که ذات این انقلاب چیست.

اتحادیه اروپا:

تعهد داریم برجام را احیا کنیم

سخنگوی سرویس سیاست خارجی اتحادیه اروپا در یک نشست خبری به سوالاتی درباره روند مذاکرات احیای توافق هسته ای در وین پاسخ داد.

به گزارش ایسنا به نقل از شبکه یورونیوز، پیتر استانو سخنگوی سرویس سیاست خارجی اتحادیه اروپا در پاسخ به سوالی درباره موضوعات اصلی اختلافات که عباس عراقچی معاون وزیر امور خارجه ایران و سرپرست هیئت مذاکرات ایران در وین اظهاراتی درباره آن داشته است، گفت: دستگاه سیاست خارجی اتحادیه اروپا به عنوان هماهنگ کننده برجام و مذاکرات احیای برجام، همچنان متعهد است که هر کاری را که ممکن است انجام دهد تا این توافق دوباره به روند عادی برگردد.

استانو ادامه داد: فرصت دادن به دیپلماسی مهم است. تنها راه عملی برای مقابله با برنامه هسته ای ایران، احیای برجام است.

وی معتقد است که «گفتگوها در وین ادامه خواهد داشت».

این سخنگوی اتحادیه اروپا در ادامه بیان کرد که بر اساس تعهداتی که نسبت به «مذاکرات محرمانه» احیای برجام وجود دارد تاکید کرد که «نمی‌تواند جزییات مفاد و موارد مورد بحث در برجام را یک کنفرانس خبری بازگو کند».

او با تایید سخنان عراقچی گفت: برخی از مسائل دشوار و سخت هنوز باقی‌مانده است اما ما راهمان برای کسب هدف نهایی یعنی اجرای کامل توافق هسته ای سال ۲۰۱۵ توسط همه طرفها و امضاکنندگان را ادامه خواهیم داد.

یک ماه پیش عباس عراقچی اعلام کرده بود که موارد اصلی اختلافات «رفع تحریم بخش انرژی ایران، تحریم صنایع خودرو، مالی، بانکی، بیمه ای و بنادر » در مذاکرات وین هستند.

واکنش پنتاگون به اخبار مربوط به حرکت کشتی‌های ایران به سمت قاره آمریکا

سخنگوی وزارت دفاع آمریکا در یک نشست خبری در پاسخ به سوالاتی درباره حرکت دو کشتی نظامی‌ایران به سمت قاره آمریکا گفت که نمی‌خواهد درباره آرایش نظامی‌کشوری دیگر و اعزام نیروهایشان نظری بدهد.

به گزارش ایسنا به نقل از پایگاه اینترنتی وزارت دفاع آمریکا، جان کربی سخنگوی پنتاگون(وزارت دفاع آمریکا) در کنفرانس خبری در پاسخ به سوالی درباره سفر آتی بنی گانتس، وزیر جنگ رژیم صهیونیستی به واشنگتن مبنی بر این که آیا موضوع ایران نیز در دستور کار این گفت‌وگوها خواهد بود، گفت که من اصلا قصد ندارم چیزی را از پیش درباره دستور کار این گفت‌وگوها بگویم. فکر می‌کنم می‌توان انتظار داشت در بین چیزهایی که درباره‌اش گفت‌وگو خواهند کرد، مسائل امنیت منطقه هم باشد و به وضوح تا حد زیادی انتظار داریم که ایران و آن چه فعالیت‌های مخرب ایران در منطقه می‌خواند، حتما مطرح شود.

وی ادامه داد: مسلما این اولین باری نیست که وزیر با بنی گانتس دیدار کرده است. آن‌ها چندین بار تماس تلفنی داشته اند. بنابراین، انتظار داریم دیدار روز پنج شنبه ادامه آن گفت‌وگوها باشد اما مسائل امنیت منطقه در اولویت خواهد بود.

کربی در پاسخ به سوال دیگری درباره حرکت دو کشتی نظامی‌ایران به سمت قاره آمریکا، گفت: از شما می‌خواهم به ایرانی‌ها رو کنید و درباره آرایش نیروهای دریایی‌شان گفت‌وگو کنید و ببینید چه کار می‌کنند و دنبال به دست آوردن چه چیزی هستند. از این جایگاه درباره این مسائل حرف نمی زنم.

سخنگوی پنتاگون در پاسخ به این که آیا وجود دو کشتی نظامی‌ایران را تایید می‌کند، توضیح داد: نمی‌خواهم تایید کنم، تایید نخواهم کرد. منظورم این است که درباره عملیات‌های ادامه دار ارتش آمریکا، نیروی دریایی آمریکا صحبت نمی‌کنم، مگر رزمایشی باشد که پیش تر به آن اشاره کردم. اما به موضوع اعزام‌های کشوری دیگر ورود نمی‌کنم، این کار خودشان است که درباره اش توضیح بدهند.

کدخدایی خبرداد :

حراست از نظام اسلامی برعهده شورای نگهبان است

سخنگوی شورای نگهبان گفت: برخی اوقات دوستان ناآگاه در داخل با دشمن در هجمه به شورای نگهبان، همراه شده‌اند.

به گزارش ایسنا به نقل از شورای نگهبان، عباسعلی کدخدایی در سلسله نشست‌های تحلیلی گفتمانی "رَه بَر" با موضوع تحلیل بیانات رهبری در موضوع انتخابات و شورای نگهبان، اظهار کرد: رهبر انقلاب تاکید کرده‌اند که حراست از نظام اسلامی‌برعهده شورای نگهبان است و به همین خاطر باید اقتدار و حرمت این نهاد حفظ شود و وظیفه‌ای که برعهده این شوراست و نباید با هجمه‌ها، اقتدار و حرمت شورای نگهبان شکسته شود.

وی افزود: ما در شورای نگهبان همواره اعلام کرده‌ایم که انتخابات مجلس و یا حتی خبرگان رهبری، با انتخابات ریاست جمهوری تفاوت اساسی دارد

کدخدایی گفت: در انتخابات ریاست جمهوری، فقط بحث احراز صلاحیت مطرح است یعنی کسانی که ثبت نام می‌کنند باید صلاحیت‌شان احراز شود

سخنگوی شورای نگهبان تصریح کرد: در انتخابات ریاست جمهوری اصلاً ردصلاحیت نداریم و این مسئله را برای نامزدهای ریاست جمهوری هم تبیین کرده‌ایم، اما در انتخابات‌های مجلس و خبرگان رهبری، قانون اعلام می‌کند که رد صلاحیت و احراز صلاحیت داشته باشیم.

وی گفت: افرادی که احراز صلاحیت شده اند، توانمندی‌ها و برنامه‌های خودشان را به مردم بگویند؛ رهبر انقلاب حتی فرموده اند که سخنان فریبنده بیان نکنند و برنامه‌هایی که قابلیت اجرایی ندارد، به مردم وعده ندهند.

سخنگوی شورای نگهبان همچنین گفت: اختیارات رئیس جمهور بسیار موسع است و نیازی به توسعه اختیارات نیست.

میزان تمایل مردم به شرکت در انتخابات ریاست جمهوری ۱۴۰۰ بر اساس آخرین نظر سنجی

میزان تمایل مردم به شرکت قطعی در انتخابات ریاست جمهوری ۱۴۰۰ براساس آخرین نظر سنجی اعلام شد .

به گزارش ایسنا ، بر اساس آخرین نظر سنجی ایسپا درباره میزان تمایل مردم به شرکت در انتخابات ریاست جمهوری ۱۴۰۰۳۴.۱٪ گفتند «قطعا شرکت خواهم کرد»، ۷.۸٪ اعلام کردند «احتمال زیاد شرکت خواهم کرد»، ۱۶.۳٪ بیان کردند «هنوز تصمیم نگرفته‌ام» و ۸.۹٪ اعلام کردند «احتمال کمی‌دارد شرکت کنم». ۳۲.۴٪ اظهار کردند «به هیچ وجه شرکت نمی‌کنم» و ۰.۵٪ نیز به این سوال پاسخ ندادند.

در برآورد میزان واقعی مشارکت در انتخابات متغیرهای متعددی از جمله تعداد افرادی که با پرسشگران همکاری نمی‌کنند و نسبت تقریبی مشارکت کسانی که گفته‌اند احتمالاً در انتخابات شرکت خواهند کرد مؤثر است؛ ایسپا با در نظر گرفتن این متغیرها و براساس محاسبات برآمده از انتخابات‌های گذشته ریاست جمهوری، در هر مقطع زمانی برآوردی از میزان مشارکت ارایه می‌کند. براین‌اساس برآورد ایسپا از میزان مشارکت در ۱۱ خردادماه حدود ۳۷ درصد است.

ایسپا موج هشتم نظرسنجی انتخابات ریاست جمهوری را با جامعه آماری افراد بالای ۱۸ سال کل کشور از طریق مصاحبه حضوری در میادین و معابر شهرها و روستاها با اندازه نمونه ۵۱۵۹ نفر در تاریخ ۹ تا ۱۱ خرداد ۱۴۰۰ اجرا کرده است.

بازدید دبیرکل کمیسیون ملی یونسکو در ایران از « رنگی از شرق»

عصرمردم:

دبیرکل کمیسیون ملی یونسکو در ایران در حاشیه برگزاری نمایشگاه «رنگی از شرق» گفت: کمیسیون ملی یونسکو از نمایشگاه نقاشی‌های کودکان حیدرآباد هند با موضوع شیراز حمایت می‌کند.

دکتر حجت الله ایوبی با تاکید بر اینکه نمایشگاه «رنگی از شرق» برای کمیسیون ملی یونسکو در ایران حایز اهمیت است، افزود: این نمایشگاه نشان دهنده آموزش گفتگو با فرزندان با زبان فرهنگ، هنر، رنگ و نقاشی است که به عنوان یک اقدام بنیادین فرهنگی شناخته می‌شود.

وی ضمن بیان اینکه در برگزاری این نمایشگاه یک اندیشه بلند و پرمعنا وجود دارد، اضافه کرد: بسیار خوشحال شدم شهر شیراز با مدارس حیدرآباد همکاری می‌کند، دانش آموزان این مدارس با علاقه نسبت به شیراز و میراث فرهنگی آن مطالعه و بررسی کردند و ماحصل آن برگزاری نمایشگاه نقاشی این کودکان بود.

دبیرکل کمیسیون ملی یونسکو در ایران ادامه داد: جای بسی خرسندی است که مدیران شهرداری شیراز به فرهنگ، هنر و سرمایه فرهنگی توجه می‌کنند.

ایوبی در خصوص همکاری با شهرداری شیراز درخصوص اقدامات فرهنگی گفت: همکاری‌های فراوانی با شیراز داشتیم و خواهیم داشت چون بیشترین آثار ثبت شده جهانی به ویژه در حوزه میراث ناملموس مربوط به استان فارس و شیراز است.

وی خاطرنشان کرد: کار با کودکان به معنای ساختن روابط آینده بین دو کشور ایران و هندوستان است که این ارتباط پیشینه بسیار کهن نیز دارد.

دبیرکل کمیسیون ملی یونسکو در ایران ضمن تقدیر از عملکرد اداره امور بین الملل اداره کل ارتباطات شهرداری شیراز گفت: برگزاری این نمایشگاه در برقراری صلح و دوستی بین دو کشور نقشی ارزنده دارد.

براساس این گزارش، نمایشگاه «رنگی از شرق» به همت شهرداری شیراز و با همکاری سرکنسولگری جمهوری اسلامی‌ایران در حیدرآباد هندوستان برگزار شد. همزمان با آیین شب خاتم و ادب، از بین ۲۰۰ اثر خلق شده توسط کودکان و نوجوانان حیدرآباد، بیش از ۴۰ اثر در باغ جهان نما به نمایش درآمد. همچنین این آثار برای بازدید عمومی‌نیز در گالری ایستگاه مترو نمازی اکران می‌شوند.

اسحاق هرتزوگ رئیس رژیم صهیونیستی شد

رسانه‌های رژیم صهیونیستی گزارش دادند، کنست (پارلمان رژیم صهیونیستی) اسحاق هرتزوگ را به جای روون ریولین به عنوان رئیس این رژیم انتخاب کرد.

به گزارش ایسنا، به نقل از اسپوتنیک، اسحاق هرتزوگ با کسب ۸۷ رای از مجموع ۱۲۰ رای عضو کنست رئیس رژیم صهیونیستی شد.رقابت بین دو نامزد یعنی اسحاق هرتزوگ، رئیس آژانس یهودی و مریام بیرتس، فعال اجتماعی بود.رای‌گیری برای انتخاب رئیس جدید رژیم صهیونیستی ساعت ۱۱ امروز به وقت فلسطین اشغالی انجام شد و این رای‌گیری به شیوه‌ای کاملا محرمانه انجام گرفت.هرتزوگ ۶۰ ساله پسر ششمین رئیس این رژیم است که دو دوره یک دوره از ۱۹۸۳ تا ۱۹۹۳ را تجربه کرده است.

تلاش برای نجات شناور خارک بی‌نتیجه ماند

به دنبال گسترش حریق در شناور خارک و پس از انتقال کارکنان به ساحل، تلاش شناورها و دستگاه‌های کشوری و لشکری برای اطفاء حریق و نجات این شناور بی‌نتیجه ماند. به گزارش ایسنا به نقل از ارتش، با وجود بیست ساعت تلاش همه جانبه و استفاده از امکانات امداد دریایی، به دلیل گسترش آتش در بخش‌های مختلف، عملیات نجات شناور پشتیبانی آموزشی خارک بی نتیجه ماند و این شناور در آب‌های محدوده جاسک آرام گرفت.شناور خارک در بیش از ۴ دهه عمر خدمتی خود در ماموریت‌های عملیاتی در حوزه‌های آموزشی به کار گرفته شده بود.

ترامپ:

ماه اوت رئیس‌جمهور می‌شوم!

بر اساس گزارش یک خبرنگار نشریه نیویورک تایمز، دونالد ترامپ، رئیس جمهور سابق آمریکا خطاب به "چند نفر" گفته "تا ماه اوت" مجددا عنوان رئیس جمهوری آمریکا را پس می‌گیرد!

به گزارش ایسنا، به نقل از خبرگزاری اسپوتنیک، دونالد ترامپ، رئیس جمهور سابق آمریکا که در آخرین رقابت انتخابات ریاست جمهوری به جو بایدن شکست خورد، از پذیرش نتیجه این انتخابات که در نوامبر ۲۰۲۰ برگزار شد خودداری کرده و همچنان به ادعاهای خود در خصوص این که پیروزی بایدن در این انتخابات در نتیجه تقلب گسترده بوده، ادامه می‌دهد.

مگی‌هابرمان، خبرنگار نشریه نیویورک تایمز، در یک توئیت که در ضمیمه آن یک ویدیو از یک گزارش سی.ان.ان در خصوص درخواست جنجالی اخیر مایکل فلن، مشاور امنیت ملی دولت سابق آمریکا برای وقوع کودتای مشابه با کودتای میانمار در آمریکا قرار داشت، نوشت: ترامپ به چند نفر از کسانی که با آنها در ارتباط است گفته که انتظار دارد تا ماه اوت مجددا در سمت ریاست جمهوری منصوب شود .

هابرمان در ادامه متذکر شد که قرار نیست این اتفاق "در یک خلا رخ دهد" و به این اشاره کرد که چطور ترامپ "با امکان صدور کیفرخواست از سوی دادستان منهتن مواجه شود". این خبرنگار نیویورک تایمز تاکید کرد، رئیس جمهور سابق آمریکا "تمرکز مطلق" روی بازشماری‌های آرای انتخابات داشته است.

مدیران تافته‌ی جدابافته نیستند

رئیس مجمع نمایندگان اســتان فارس در مجلس شــورای اسلامی‌ضمن تاکید بر لزوم حضوری آگاهانه و با بصیرت در عرصه انتخابات ...

بوروکراسی؛ اصلی ترین مانع در مسیر توسعه سامانه‌های نوین آبیاری کشاورزی

مدیر جهاد کشــاورزی شهرستان شــیراز با تاکید بر اهمیت توسعه سامانه‌های نوین آبیاری در بخش کشاورزی این شهرستان، گفت ...

هر ساعت استفاده از قلیان، معادل کشیدن ۲۰۰ نخ سیگار است

متخصص مغز و اعصاب بیمارســتان دکتر علی شریعتی فسا گفت:مصرف قلیان به علت آسیب به ریه‌ها، رگ‌ها و مغز انسان،جایگزینی ...

تا انتخابات ۱۴۰۰ — **زهرا جعفری/ عصر مردم**

وستفالیای ایرانی *

به سیزده رسیدیم ،۱۳هم سیاسی انتخابات مصادف است با اولین آن در سده جدید خورشیدی و بر حسب اتفاق پیچیده ترین آن !از شور و حالی که چندان خبری از آن نیست تا نامشخص بودن قابل تامل کاندیداهای اصلی !
در سایه چنین پیچیدگی خاص ! ششمین انتخابات شوراها شاید بتواند به مدد تکثر همیشگی و تایید صلاحیتهای دقیقه نودی خود به ایجاد شور و حال در این انتخابات خاص کمک نماید.
به رسم دیرین تلاش خواهیم کرد در ستون "وستفالیای ایرانی "ضمن پرداختن و ارائه آخرین اطلاعات و اخبار و البته بر اساس ماهیت جذاب خود "حاشیه‌های "این انتخابات ،در مسیر انتخاب "شایسته تر "گامی هر چند کوچک اما موثر داشته باشیم !
"حق انتخاب" ،از والاترین حقوق در همه برش‌های زندگی انسان هاست و در این میان ایفای این حقوق در سپهر سیاسی بی شک موثرترین آن در سرنوشت جمعی است !
آینده روشن فردای ایران عزیز غایت و نهایت ما ،در ستون "وستفالیای ایرانی "است .
چنین بادا....
***صلح همه جانبه ، رسیدن به همگرایی**

******

رئیس ستاد مرکزی دولت مردمی ایران قوی ۱۴۰۰ در استان فارس، گفت: با نهضت حکم دادن مخالفیم.
دکتر مجید فروردین با بیان این که کمپین انتخاباتی دولت مردمی ایرانی قوی با رویکرد مقابله با فساد، ایجاد تحول، کارآمدی و مردمی بودن برنامه‌های خود را تعریف و دنبال می کند، گفت: دولت مردمی ایران قوی، اعتقاد دارد؛ زیرساخت‌های ایجاد تحول به اندازه کافی در کشور وجود دارد تنها باید تحول در نگاه مدیران اجرایی شکل گرفته و نیروهایی که دل در گرو ایران سربلند دارند، به عرصه بیایند.
وی با بیان این که از شکل گیری ستادهای مردمی انفرادی و تشکیلات شبکه‌ای برای حمایت از آیت‌ا... رئیسی استقبال می کنیم گفت: تشکیلات و شبکه‌های مردمی شکل گرفته در قالب ستادهای مردمی باید شرط اصل بی‌طرفی نسبت به کاندیداهای شوراها در این ستادها و عدم ورود به مسایل مالی را رعایت کنند.

شماره حساب قانونی

دکتر فروردین با تأکید بر این که تنها یک شماره حساب متمرکز برای حمایت‌های مردمی در استان تعریف شده است، گفت: علاقمندان کمک به ستاد آیت‌ا... رئیسی کمکهای مالی خود را تنها در قالب شماره حساب بانک سامان ۹۱۰۵۲۰۲۶۷۳۸۳۱ واریز نمایند.
وی تأکید کرده هرگونه اعلام شماره حساب غیر از شماره اعلام شده غیرقانونی است.
رئیس ستاد مرکزی آیت‌ا... رئیسی در فارس بار دیگر تأکید کرد: منعی برای تشکیل ستادهای مردمی نداریم و با آنها با تساهل و تسامح رفتار می کنیم.

استفاده مردم از «حق خود»

فروردین؛ جو ناامیدی را دشمن اصلی فضای کنونی جامعه دانست و گفت: مردم از حق خود برای افزایش ضریب همبستگی و امنیت کشور با حضور در پای صندوق‌های رأی استفاده کنند.
وی هدف از تشکیل شورای راهبردی ستادهای آیت‌ا... رئیسی در استان را تجمیع ظرفیت تمام نیروهای انقلابی و هم‌افزایی در ارکان ستادها اعلام کرد.

عدم اطلاع از خرید و فروش احکام

دکتر مجید فروردین همچنین درخصوص برخی شنیده‌ها مبنی بر خرید و فروش احکام در ستادهای انتخاباتی آیت‌ا... رئیسی گفت: از وجود چنین موضوعی بی‌اطلاع هستم در ستاد مرکزی فعلا تنها چندین حکم صادر شده که بخش اعظم ان مربوط به رؤسای ستادهای شهرستان‌ها است و تلاش کردیم تا ستاد مرکزی کوچک و چابک برنامه‌ها و راهبردها را دنبال نماید.

حساسیت و وسواس در انتخاب

وی تصریح کرد: در صدور احکام مسئولین ستادها تلاش شده با حساسیت و وسواس و مشورت انتخاب‌ها صورت پذیرد، اگرچه در انجام هر کاری درصدی از خطا هم ممکن است وجود داشته باشد.

هر پولی را نمی‌پذیریم

وی بار دیگر با تأکید بر این که در مقابل دریافت هرگونه پولی حساس هستیم و هر پولی را نمی‌پذیریم، گفت: با توجه به وضعیت اقتصادی کشور و مباحث مرتبط با بیماری کرونا، ستاد گرانی به معنای آنچه از قبل در ستادهای انتخاباتی مرسوم بود، وجود نخواهد داشت.

ادعای مافوق بودن نداریم

دکتر فروردین در بخشی دیگر از سخنانش درخصوص چگونگی فعالیت ستادهای مردمی آیت‌ا... رئیسی در فارس که دارای حکم از مرکز می‌باشند، گفت: تنها ستاد مرکزی رسمی آیت‌ا... رئیسی در فارس؛ ستاد دولت مردمی ایران قوی ۱۴۰۰ است که حکم مسئول آن با امضای دکتر نیکزاد به استانداری اعلام شده است؛ سایر ستادها که به صورت خودجوش شکل گرفته، نیز اگرچه رسمی نیست اما مورد حمایت ستاد مرکزی است و جهت هماهنگی باید با ستاد مرکزی همراه شوند.

تنها ستاد رسمی آیت‌ا... رئیسی در فارس؛ ستاد مردمی ایران قوی ۱۴۰۰

وی همچنین درخصوص این که برخی از ستادها به صورت منطقه‌ای تعریف شده‌اند، گفت: ما ادعای مافوق بودن را نداریم اما تنها ستاد رسمی زیر نظر ستاد مرکزی آیت‌ا... رئیسی ستاد مردمی ایران قوی ۱۴۰۰ است.

محدودیتی نداریم

دکتر فروردین خاطرنشان کرد: کاندیداهای شورا در برنامه‌های تبلیغاتی‌شان هیچ محدودیتی در بحث اعلام حمایت از آیت‌ا... رئیسی وجود ندارند. فقط ستادهای مردمی نمی‌توانند از این جایگاه استفاده نمایند.

زمان تماس با ثبت‌نام کنندگان

وی در پایان تأکید کرد: در بحث شکل گیری نهضت «هر خانه» یک ستاد آیت‌الله رئیسی، سامانه ثبت نامی شکل گرفته تا علاقمندانی که تمایل به راه‌اندازی ستاد و تبدیل خانه‌شان به ستاد دارند در آن اقدام به ثبت‌نام نمایند.
وی افزود: در استان نیز طی چند روز آینده سطح دسترسی به این سامانه بازخواهد شد و با ثبت‌نام کنندگان و نحوه همکاری تماس گرفته خواهد شد.

ابلاغ‌های ۴۸ ساعته

دبیر شورای هماهنگی ستاد حجت‌الاسلام والسلمین رئیسی در استانهای فارس، بوشهر و کهگیلویه و بویراحمد از صدور ابلاغ‌های مردمی ظرف مدت ۴۸ ساعت خبر داد.
مصطفی قاسمی، در آئین گشایش ستاد مرکزی شورای هماهنگی با بیان این در کلانشهر شیراز ۳۵ ستاد مردمی حامیان حجت‌الاسلام والمسلمین رئیسی ساماندهی و راه‌اندازی شده است، افزود: احکام مسئولین ستادهای تحت امر این شورا در شهرستان‌های استان نیز صادر شده است.
وی حضور حداکثری در عرصه انتخابات و مشارکت بالای مردم در پای صندوق‌های رأی را پاسخ دندان-شکنی به ادعاهای معاندان نظام دانست و گفت: همه‌ی ستادهای انتخاباتی حجت‌الاسلام والمسلمین رئیسی باید این رویکرد را در دستور کار خود قرار داده و به جد آن را دنبال نمایند.
قاسمی با اشاره به این که حجت‌الاسلام والمسلمین در زمان ثبت‌نام در انتخابات سیزدهمین دوره ریاست جمهوری اعلام کردند که هر خانه یک ستاد را به عنوان استراتژی انتخاباتی خود دنبال می کنند؛ افزود: هیچ منعی برای اقشار مختلف برای تشکیل ستادهای مردمی در راستای حمایت از حجت‌الاسلام رئیسی وجود ندارد.
رئیس شورای راهبردی ستاد آیت الله رئیسی در فارس با بیان اینکه چتر این شورا برای حمایت از ستادهای مردمی وحرکت‌های خودجوش برای همراهی با آیت الله رئیسی فارغ از هرگونه نگاه سیاسی باز است ،گفت : البته برخی افراد شخصاً صلاحیت حضور در مسئولیت برخی ستادها را نداشته و مورد تایید ستاد مرکزی و شورای راهبردی ستاد آیت الله رئیسی نیز نمی‌باشند.

خط قرمز

حجت الاسلام و المسلمین محی الدین طاهری با بیان اینکه در بحث کمک های مالی به ستاد مرکز آیت الله رئیسی در استان خط قرمزهای داریم ،افزود : باید نحوه کمک‌ها مشخص باشد ،نمی‌گذاریم هر پولی به ستاد بیاید.
وی افزود : در انتخابات دوره پیشین ریاست‌جمهوری کمک‌های مردمی ۲تا ۵۰ هزار تومانی هم داشتیم و به دلیل عدم پذیرش هر نوع کمک مالی و پولی تا دو سال مقروض بودیم.
وی در بخشی دیگری از سخنانش با بیان اینکه نگاه شورای راهبردی ایجاد بستر مشارکت و حضور حداکثری است ،گفت : امروز که مردم کشور ما در معرض امتحان بزرگ انتخابات ریاست جمهوری و شوراها قرار دارد حضور حداکثری مردم با سلایق مختلف تضمین کننده آینده کشور است .

اصلاح طلبان پیامک زدند

رییس شورای راهبردی آیت الله رییسی در فارس افزود: ساعت ۱۲ دوشب پیش جمعی از اصلاح طلبان پیامک زده وخواستار فعالیت در ستاد اآیت الله رییسی بودند.ماهم اعتقاد داریم همه باید زیر این چتر قرارگیرند.

واقعیت ندارد

حجت الاسلام و المسلمین طاهری با اشاره به سابقه ۴۲ ساله آشنایی خود با ابراهیم رئیسی گفت : اطمینان دارم ایشان در هر مسندي که حضور داشته بر اساس تکلیف ، در مسیر خدمت به اسلام ،نظام و سربلندی ایرانیان حرکت کرده است، لذا مسائلی که در فضای مجازی به ایشان نسبت می‌دهند اصلا واقعیت ندارد،
وي اعضای شورای راهبردی ستاد آیت الله رئیسی در فارس را ۱۴ نفر اعلام کرد و گفت؛ تعدادی از علمای شاخص استان، مسئولین ستاد انتخاباتی شورای وحدت وائتلاف ،مدیر حوزه‌های علمیه، دبیر جامعه مهندسین رئیس مجمع نمایندگان استان ،نماینده جامعه اساتید در این شورا حضور دارند و بنا به اقتضاء و به صورت موردی از دیگر نمایندگان استان در مجلس شورای اسلامی و دیگر بزرگان شهرجهت همفکری و هم افزایی دعوت به عمل می آید.
وی یادآور شد در استان فارس دکتر مجید فروردین نماینده رسمی ستاد مرکزی و مسئول هماهنگی ستاداآیت الله رئیسی در فارس می باشد.

رئیس مجمع نمایندگان فارس در مجلس تأکید کرد:

مدیران تافته‌ی جدابافته نیستند

وقتی انتخابات ما چلوکبابی می‌شود، راحت در چاله کارتل‌های قدرت گرفتار خواهیم شد

ایسنا: رئیس مجمع نمایندگان استان فارس در مجلس شورای اسلامی‌ضمن تاکید بر لزوم حضوری آگاهانه و با بصیرت در عرصه انتخابات، به مردم هشدار داد که در آستانه رویداد بزرگ انتخابات، مراقب آنچه او، جریان‌سازی‌های دروغ و خلاف واقع می‌نامید، باشند.
ابراهیم عزیزی در جمع فعالان سیاسی شهرستان زرقان، با اشاره به نقش انتخابات طی بیش از ۴ دهه عمر با برکت نظام اسلامی، با بیان این مطلب که کشور ما امروز با وجود توفیقات بزرگ در بخش‌های مختلف، در حوزه‌هایی نظیر اقتصاد، صنعت و رفاه عمومی، دچار ضعف‌هایی است؛ ابراز عقیده کرد: مشکلاتی که معلول برخی پدیده‌ها مانند اهمیت ندادن به انتخابات و حضور ناآگاهانه در این عرصه به شمار می‌رود.
او با بیان این‌که ضعف مدیریت‌های امروز ناشی از انتخاب‌های اشتباه است، افزود: برخی مدیران تنها به گزارش دادن اکتفا می کنند در حالی که باید صادقانه از کارهایی که نتوانستند انجام دهند، با مردم سخن بگویند، چراکه آنها تافته جدا بافته از ملت نیستند.
عزیزی با بیان اینکه در حوزه‌هایی که با سفره مردم سر و کار دارد، خوب عمل نشده و این موضوع زمینه نارضایتی را فراهم کرده است، افزود: گرفتاری‌های امروز دو علت اساسی دارد که قوانین ناکارآمد در ساختارهای مختلف یکی از آنهاست.
او ادامه داد: بی‌تجربه بودن کسانی که قوانین را تصویب کرده‌اند، به اضافه لابی‌گری‌هایی که منافع برخی را به دنبال داشته و تراکم قوانین در طول این سال‌ها، مشکل بزرگی محسوب می‌شود؛ بر این اساس مدیرانی که نمی‌خواهند کار انجام دهند، با استناد به همان قوانین، از کار سرباز زده و از مسئولیت شانه خالی می کنند.
نماینده مردم شهرستان‌های شیراز و زرقان در مجلس مشکل دوم را مدیرانی صرفا سیاسی و رانتی دانست و گفت: این مدیران کمتر برای خدمت تلاش می‌کنند و تنها به دنبال مسائل قومی‌و قبیله‌ای یا سیاسی خود هستند.
او با اشاره به ضعف دولت در مدیریت ارز ۴۲۰۰ تومانی، گفت: متاسفانه برخی مدیران، صلابت مورد انتظار مردم را ندارند و عامل ایجاد مشکلاتی می‌شوند؛ اگرچه نباید آجر مدیران مردمی، مومن و تلاشگر را ضایع کرد.
عزیزی هم‌چنین گفت: اگر امروز در صنایع نظامی‌مشکلی نداریم، به دلیل رویکرد جهادی و انقلابی و برخاسته از نگاه بلندی بوده است که در برخی مدیران شاهد بودیم. عزیزی نسبت به جریان سازی‌های دروغ در آستانه انتخابات نیز هشدار داد و گفت: مردم نباید تحت تاثیر شایعه پراکنی‌های ایام انتخابات قرار گیرند، برخی با انتشار مطالب دروغ، کلاه بر سر مردم گذاشته و آرای آنان را به نفع خود تمام می کنند.
نماینده مردم شیراز و زرقان در مجلس گفت: وقتی انتخابات ما چلوکبابی می‌شود، راحت در چاله کارتل‌های قدرت گرفتار خواهیم شد لذا بصیرت نیاز امروز ما است، اگر میخواهیم آینده از آن ما باشد.
رئیس مجمع نمایندگان فارس تاکید کرد: اگر به واسطه یک انتخاب خوب، یک دولت انقلابی و کارآمد در کنار مجلس باشد، اتفاقات مبارکی خواهد افتاد.
عزیزی خاطرنشان کرد: با احترام به همه جریانات سیاسی، از مردم انتظار می‌رود انتخابات را جدی گرفته و خویشاوند سالاری و قوم سالاری را کنار گذاشته تا بدانیم برای پیشرفت کشور چه باید کرد؛ امید است روز ۲۸خرداد روز ناامیدی دشمنان ملت ایران باشد و شاهد برگزاری انتخاباتی سالم و اخلاقی باشیم و در این راستا نقش نخبگان بسیار مهم است.

مدیر جهاد کشاورزی شیراز مطح کرد:

بوروکراسی؛ اصلی ترین مانع در مسیر توسعه سامانه‌های نوین آبیاری کشاورزی

عصرمردم:
مدیر جهاد کشاورزی شهرستان شیراز با تاکید بر اهمیت توسعه سامانه‌های نوین آبیاری در بخش کشاورزی این شهرستان، گفت: بوروکراسی اصلی ترین مانع در مسیر توسعه سامانه‌های نوین آبیاری کشاورزی است و بررسی‌های غیر فنی و متعدد مدارک در مبادی مختلف اثر سوء بسزایی دارند.
ذبیح الله سیروسی در دومین نشست ستاد سامانه‌های نوین آبیاری استان فارس در سال جاری که به بررسی اقدامات انجام شده این شهرستان در حوزه ستاد موصوف می‌پرداخت، تصریح کرد: به طور متوسط قریب به چهار ماه زمان برای به نتیجه رسیدن یک پرونده آبیاری نوین صرف می‌شود.
این مقام مسئول با اشاره به اینکه مدت زمان مورد اشاره طولانی است و بیش از نیمی از آن در انجمن صنفی شرکت‌های آبیاری هدر می‌رود، افزود: برای کاهش این مدت زمان طولانی پیشنهاد می‌شود مدارک خواسته شده از کشاورز تعدیل و پرونده توسط یک تیم معتمد و در یک مرحله به طور کامل و کلی بررسی شود.
سیروسی با اشاره به اینکه در سال گذشته کار اجرای سیستم‌های نوین آبیاری در ۶۱۱ هکتار از اراضی زراعی و باغی شهرستان شیراز با ثبت در سامانه سیستم‌های آبیاری نوین به پایان رسیده است، ابراز کرد: با توجه به معضلات بر سر اجرای این طرح‌ها، تنها ۵۷ درصد از تعهدات ابلاغی این شهرستان محقق شده است.
به گفته وی؛ به منظور اجرای سیستم‌های آبیاری نوین در شهرستان شیراز بیش از ۸۷ میلیارد و ۸۰۰ میلیون ریال اعتبارات بلاعوض از طرف دولت به کشاورزان و باغداران شیراز در سال ۱۳۹۹ تخصیص یافته است که نقش بسزایی در تحقق اهداف مد نظر داشته است.
مدیر جهاد کشاورزی شهرستان شیراز با اشاره به بهره مندی ۶۰ هزار هکتار از اراضی قابل کشت این شهرستان به منابع آبی پایدار و قابلیت اجرای سیستم‌های آبیاری نوین در این زمین‌ها، بیان کرد: تا کنون در سطحی بالغ بر ۲۷ هزار هکتار از اراضی آبیاری نوین اجرا شده است؛ علاوه بر این سالانه حدود چهار هزار هکتار مازاد نیز به صورت خود اجرایی به کشت صیفی و سبزیجات اختصاص می‌یابد.

ترویج توسعه آبیاری نوین در ۲۸ هزار هکتار از اراضی شیراز

وی با تاکید بر وجود ظرفیت قریب به ۲۸ هزار هکتاری اراضی فاقد سیستم‌های نوین آبیاری در شهرستان شیراز، تاکید کرد: تاکیدی بر اجرای سیستم‌های آبیاری نوین در باغ‌های قدیمی‌و کهنسال نداریم؛ طبق سرفصل‌های آموزشی تدوین شده، کارشناسان در مراکز به صورت تخصصی و با همکاری شرکت‌های مشاور آبیاری کلاس‌های ترویجی و آموزشی برگزار می کنند.
او با ارائه آمار پیشرفت طرح‌های آبیاری نوین در دست اجرای جهاد کشاورزی شهرستان شیراز در سال ۱۳۹۹ تشریح کرد: ۹۳ طرح در سطحی بالغ بر۸۵۱ هکتار در مرحله تشکیل پرونده، ۶۳ پرونده در سطحی حدود ۷۱۳ هکتار در مرحله اتمام طراحی، ۷۸ پروژه با سطحی معادل هکتار ۶۷۱ در مرحله انعقاد قرارداد و ۴۰۰هکتار هم از سنوات .قبل طراحی شده است
دومین نشست ستاد سامانه‌های نوین آبیاری استان فارس در سال جاری به ریاست احمد طمراسی رئیس سازمان جهاد کشاورزی استان فارس و با حضور امیر اسلامی‌مدیر آب و خاک و امور فنی و زیر بنایی این سازمان وذبیح الله سیروسی مدیر جهاد کشاورزی شهرستان شیراز و برخی از کارشناسان این مدیریت‌ها برگزار شد.

هر ساعت استفاده از قلیان، معادل کشیدن ۲۰۰ نخ سیگار است

ایرنا: متخصص مغز و اعصاب بیمارستان دکتر علی شریعتی فسا گفت: مصرف قلیان به علت آسیب به ریه‌ها، رگ‌ها و مغز انسان، جایگزینی برای سیگار نیست چون هر یک ساعت استفاده از قلیان معادل کشیدن ۱۰۰ تا ۲۰۰ نخ سیگار است.
کاوه کاشانی چهارشنبه به ایرنا اظهار داشت: بر اساس باور غلط اکثر مردم، مصرف قلیان بهتر از سیگار است، آنها فکر می کنند استفاده از قلیان آسیبی به سلامتی آنها وارد نمی‌کند یا میزان آسیبش نسبت به بقیه دودها کمتر است.
وی اضافه کرد: عده‌ای از افراد هم ،حتی آنهایی که از سیگار متنفر هستند در تفریحات خانوادگی یا دوستانه قلیان را به هیچ وجه فراموش نمی‌کنند و به این موضوع مهم که ضرر قلیان به مراتب بیش از کشیدن سیگار است توجهی ندارند.
به گفته وی مصرف قلیان و سیگار باعث بسته شدن رگ‌ها و نرسیدن خون به مغز و در نهایت باعث سردردهای شدید و در اکثر مواقع منجر به سکته مغزی می‌شود.
این متخصص مغز و اعصاب بیان کرد: مونوکسیدکربن، ترکیبات هیدروکربن‌ها و نیکوتین با مصرف قلیان وارد بدن می‌شود و در مقایسه با سیگار با مضرات بیشتر خود موجب افزایش التهاب ریه‌ها و مجاری تنفسی می‌شود.
کاشانی گفت: قلیان‌ها به ویژه زمانی که تنباکوی آن معطر و میوه‌ای باشد احتمال وجود مواد مخدر صنعتی نیز در آنها وجود دارد و در چنین شرایطی، عوارض آن چندین برابر است.
وی بیان کرد: مصرف دخانیات اعم از سیگار و قلیان باعث ابتلای به بیماری برونشیت مزمن، آسم و همچنین افزایش عفونت‌ها، ویروس‌ها، باکتری‌ها و سرطان ریه در افراد می‌شود.
به گفته وی، مصرف قلیان باعث افزایش عفونت، سینوزیت و التهابات ریه می‌شود و در افرادی که از قلیان استفاده می‌کنند، تاثیر مصرف دارو و درمان آنها هم با روند کُندتری صورت می‌گیرد.

چشم شیشه‌ای — **داستان ناتمام سنگ فرش خیابان های شیراز** — **عکس : علی گزبلند / عصر مردم**

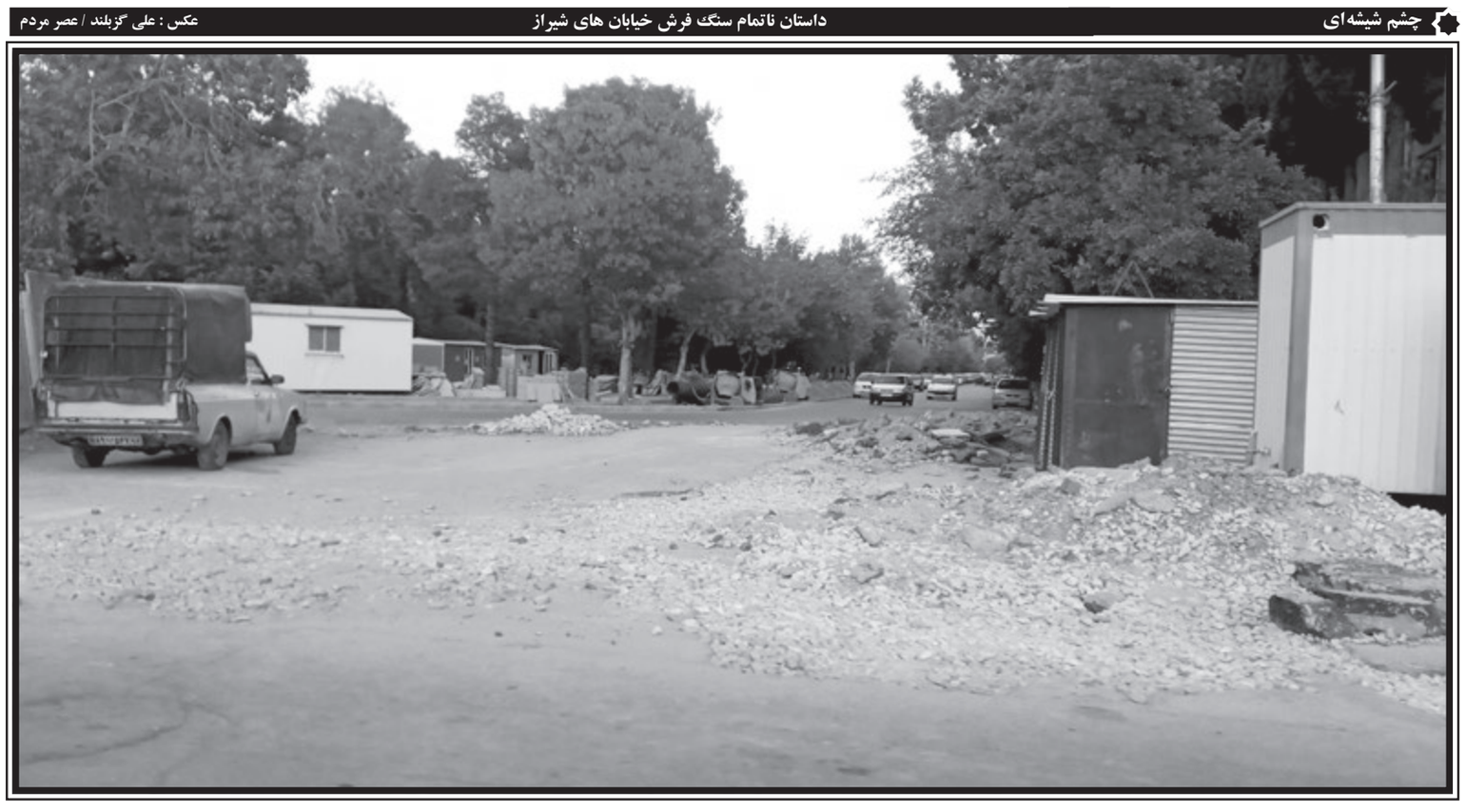

افزایش شعب اخذ رای به دلیل رعایت شیوه‌نامه‌های بهداشتی در شیراز

رئیس ستاد انتخابات شهرستان شـیراز گفت: شعب اخذ رای در شهرستان شیراز از ۶۸۳ شعبه به ۸۳۲ شعبه افزایش یافته تا میزان زمان معطلی رای ...

ظرفیت‌های نیروگاهی پتروشیمی‌در عسلویه می‌تواند در شرایط بحرانی به کمک شبکه برق بیاید

مدیرعامل شرکت برق منطقه ای فارس و بوشهر با بیان اینکه ...

ظرفیت خیرین برای تامین مسکن نیازمندان نباید فراموش شود

اسـتاندار فارس با بیان اینکه ظرفیت خیرین برای تامین مسـکن نیازمندان نباید فراموش شود اظهارداشت : استان فارس از جمله استان‌های ...

استاندار فارس در مراسم آغاز عملیات اجرایی ساخت ۸۸۶ واحد مسکونی ویژه اقشار آسیب پذیر :

ظرفیت خیرین برای تامین مسکن نیازمندان نباید فراموش شود

عصرمردم:
استاندار فارس با بیان اینکه ظرفیت خیرین براي تامین مسکن نیازمندان نباید فراموش شود اظهارداشت : استان فارس از جمله استان‌هاي پیشتاز در ایجاد انجمن خیرین مسکن ساز است و در سالهاي گذشته با ساخت یا شروع عملیات دو هزار واحد مسکوني شاخصي کم نظیر در ساخت مسکن نیازمندان بر جاي گذاشته است .
عنایت الله رحیمي‌روز چهارشنبه در آیین اغاز عملیات اجرایي ساخت ۸۸۶ واحد مسکوني ویژه اقشار آسیب پذیر و خانوارهاي داراي دو عضو معلول اظهار داشت : باید تلاش شود که این خانوارها رنجي بیشتر از رنج پرستاري از اعضاي معلول نداشته باشند .
وي با بیان اینکه نگهداري از عضو معلول بسیار سخت و مشقت بار است گفت: این سختي بدون داشتن خانه و سرپناه بسیار بیشتر خواهد بود از این رو همه کارگزاران و مسوولان استان و نمایندگان و همه کسانیکه دل در گرو حل مشکلات اجتماع دارند باید تلا شکنند که طرح احداث ۸۸۶ واحد مسکوني در فارس به سرانجام برسد.
استاندار فارس با بیان اینکه افراد مبتلا به معلولیت جسمي‌و رواني مشکلاتي را براي والدین و خانواده در پي دارند و اغلب ضایعات و اثرات جبران ناپذیري بر وضعیت خانواده وارد مي‌کنند گفت : خانواده‌هاي داراي فرزند معلول از نظر عملکردي و سازگاري نسبت به خانواده‌هاي فاقد فرزندان معلول دچار مشکلاتي هستند.خانواده‌هاي داراي فرزند معلول، داراي مشکلات اجتماعي، عاطفي،مالي، برقراري ارتباط مي‌باشند. بنابراین این خانواده‌ها به خدمات آموزشي، مشاوره اي و حمایت‌هاي رواني و مالي نیاز دارند و جهت کاهش مشکلات خانواده‌هاي داراي فرزند معلول نیازمند حمایت‌هاي همه جانبه مي باشند.
استاندار فارس بر لزوم استفاده از ظرفیت‌هاي قانوني براي تامین مسکن خانوارهاي نیازمند تاکید کرد و گفت: خانواده یک نظام اجتماعي است که به عنوان رکن اساسي تربیت، نقش مهمي‌در حفظ و ارتقا جامعه دارد. فرزنداني که از نظر جسماني یا ذهني کم توان هستند، مسایل و مشکلاتي را براي خانواده‌هاي خود به وجود مي‌آورند. از یک طرف نگرش نادرست جامعه به معلولان و نگاه ترحم آور مردم به آنها،و از طرف دیگر نگراني خانواده نسبت به اینده کودک از عمده ترین معضلات خانواده با کودک معلول ذهني محسوب مي‌گردد.
رحیمي‌در ادامه گفت: بنیاد مسکن در راستاي عمل به منویات رهبر کبیر انقلاب از زمان تاسیس تاکنون ماموریت خود مبني بر ساخت مسکن براي محرومین، عمران روستایي و بازسازي خانه‌هاي آسیب دیده از بلایاي طبیعي را با موفقیت به انجام رسانده است. و اکنون نیز ساخت ۸۸۶ واحد مسکوني در استان فارس را کلید زده که بیشتر این واحدهاي مسکوني با وام‌هاي بلاعوض و رایگان و تسهیلات کم بهره در اختیار خانواده‌هاي داراي عضو معلول قرار مي‌گیرد.
در این آیین کلنگ ساخت ۴۲ واحد مسکوني ویژه مددجویان تحت پوشش بهزیستي استان فارس با هزینه ۲۲ میلیارد و ۳۸۶ میلیون ریال به زمین زده شد.
عملیات اجرایی ساخت ۸۸۶ واحد مسکونی ویژه اقشار آسیب پذیر در فارس آغاز شد
با حضور نماینده ولی فقیه در بنیاد مسکن کشور عملیات اجرایی ساخت ۸۸۶ واحد مسکونی ویژه خانوارهای نیازمند و اقشار آسیب پذیر در استان فارس آغاز شد.
حجه الاسلام حسین روحانی نژاد حضور نماینده ولی فقیه در بنیاد مسکن کشور روز چهارشنبه در این آیین که به صورت نمادین با آغاز عملیات اجرایی ۴۲ واحد مسکونی ویژه خانوارهای دارای دو عضو معلول در شیراز انجام گرفت بر لزوم استفاده از ظرفیت خیرین برای تامین مسکن نیازمندان و مددجویان تاکید کرد .
نماینده ولی فقیه در بنیاد مسکن کشور با برشمردن ماموریت‌های بنیاد مسکن با مشارکت خیرین و حساب ۱۰۰ امام راحل اظهار داشت : تامین مسکن نیازمندان و مددجویان از ماموریت‌های اصلی بنیاد مسکن است ، بنیاد مسکن ساخت ۱۰۰ هزار واحد مسکونی را با اعطای تسهیلات کم بهره ۵۰ میلیون تومانی و کمک رایگان ۳۰ میلیون تومانی در سطح کشور کلید زده است.
نماینده ولی فقیه در بنیاد مسکن انقلاب اسلامی گفت: احداث مسکن محرومان یکی از مطالبات جدی مقام معظم رهبری از بنیاد مسکن انقلاب اسلامی‌است که این بنیاد با تمام توان سعی در اجرای این مطالبه دارد.
وی اضافه کرد : در حال حاضر در بنیاد مسکن انقلاب اسلامی اقدامات بسیار خوبی در سایه همدلی و همراهی با مجموعه مدیران استانی به وجود آمده و حمایت‌های خوبی هم از سوی مسوولان و دولت انجام شده که مطلوب ارزیابی می‌شود.
وی با اشاره اینکه نتیجه این همدلی ارائه خدمات بسیار زیاد و برجسته در همه استان‌های کشور و استان فارس بوده است، گفت: خوشبختانه هم اکنون کار ساخت ۸۸۶ واحد مسکن محرومان شهری در استان فارس آغاز شده که بزودی به پیشرفت بسیار خوبی خواهد رسید و امیدواریم طی سه سال آینده این طرح‌ها به بهره برداری برسد.
این مسوول افزود: در زمینه احداث مسکن روستایی هم پیشرفت قابل قبولی در همه استان‌ها حاصل شده و این امیدواری وجود دارد که در آینده ای نزدیک مقدار تعهد شده بنیاد مسکن به بهره برداری برسد.
استان فارس در این حوزه ساخت ۳۵۰۰ واحد مسکونی برای نیازمندان را کلید زده است .
روحانی نژاد اضافه کرد: در طرح اقدام ملی مسکن هم احداث یک هزار و ۳۰۰ واحد با قدرت آغاز شده است و این بنیاد با توجه به اعطای تسهیلات به متقاضیان آمادگی همکاری درحد بالاتر را دارد.
وی اظهار داشت: مقام معظم رهبری ۲ مطالبه جدی از نمایندگی ولی فقیه در بنیاد مسکن انقلاب اسلامی‌دارند که این ۲ مطالبه شامل احداث مسکن محرومان و برطرف شدن مشکلات مردم پس از بلایای طبیعی است.
نماینده ولی فقیه در بنیاد مسکن انقلاب اسلامی‌گفت: این نهاد احداث مسکن بادوام را در سیاست‌های اصلی خود قرار داده و تاکنون بیش از ۲ میلیون واحد مسکن روستایی را سامان بخشیده است.
وی با بیان اینکه این نهاد موظف است که برای محرومان سرپناه ایجاد کند افزود: خوشبختانه تاکنون فعالیت‌های خوبی در این راستا داشته و توانسته در اکثر روستاهای بالای ۲۰ خانوار نقاط مختلف کشور اقداماتی انجام دهد.
وی اظهار داشت: علاوه بر عمران روستایی، مشارکت در بخش‌های مختلف همچون ایجاد جداره‌ها و موانع در حوادث و بلایای طبیعی، ساختن پل‌ها جزو برنامه‌های این بنیاد قرار دارد و همچنین بازسازی مناطق حادثه دیده در روستا و شهر را برعهده گرفته است.
مدیر کل بنیاد مسکن استان فارس نیز در این مراسم با بیان اینکه از همه ظرفیت‌های قانونی برای حمایت از خیرین مسکن ساز بهره گیری می‌شود اظهار داشت : نهادهای حمایتی تامین هزینه ساخت ۵ واحد مسکونی از ۸۸۶ واحد ویژه نیازمندان را پذیرفته اند که این واحدها به صورت رایگان به اقشار آسیب پذیر واگذار می‌شود .
عطا الله زمانی از کمک بلاعوض ۱۴۰ میلیون تومانی به خانوارهای نیازمند دراین طرح خبر داد و گفت: زمین این واحدهای مسکونی توسط دولت تامین شده و از محل حساب ۱۰۰ امام راحل کمک‌های رایگان به خانوارهای نیازمند و مددجویان داده می‌شود .
مدیر کل بنیاد مسکن استان فار ساضافه کرد : سطح اشغال واحدهای این طرح حدود ۲۷ درصد ست و طی سه سال اینده به بهره برداری می‌رسد ، متراژ مفید هر واحد ۷۵ متر مربع است ، علاوه بر این ساخت ۷۲ واحد مسکونی در شهر صدرا شیراز هم کلید خورده است که به نیازمندان و اقشار آسیب پذیر واگذار خواهد شد .

رئیس ستاد انتخابات شهرستان شیراز خبر داد

افزایش شعب اخذ رای به دلیل رعایت شیوه‌نامه‌های بهداشتی در شیراز

مهر: رئیس ستاد انتخابات شهرستان شیراز گفت: شعب اخذ رای در شهرستان شیراز از ۶۸۳ شعبه به ۸۳۲ شعبه افزایش یافته تا میزان زمان معطلی رای دهندگان در هر شعبه، به حداقل ممکن کاهش یابد.محمدرضا امیری بعد از ظهر چهارشنبه در جمع رؤسا و مسئولان مراکز سیزده‌گانه انتخابات شهرستان شیراز، برگزاری انتخابات را به عنوان یک نماد بارز مردم‌سالاری از افتخارات جمهوری اسلامی‌ایران برشمرد و گفت: اولویت و دغدغه اصلی جایگاه مجریان و کیفیت برگزاری انتخابات است تا بتوانیم انتخاباتی خوب، سالم و قانونمند برگزار کنیم.
وی گفت: در انتخابات پیش رو علاوه بر توجه به مؤلفه‌های سلامت، امنیت، مشارکت و رقابت، مؤلفه سلامت و ایمنی فردی رأی دهندگان، داوطلبین و مجریان هم بسیار حائز اهمیت است.
امیری با برشمردن برخی از ویژگی‌های خاص این دوره از رقابت‌ها، موضوع میزان مشارکت را یکی از این ویژگی‌ها دانست و گفت: موضوع میزان مشارکت مردمی‌به عوامل متعددی مرتبط و البته تلاش برای افزایش مشارکت مردم تکلیف همگانیست.
رئیس ستاد انتخابات شهرستان شیراز خاطرنشان کرد که مشارکت گسترده مردم، پشتوانه تصمیم‌گیری در عرصه‌های داخلی و حضور مقتدرانه در عرصه‌های بین‌المللی خواهد بود.
امیری ویژگی دوم در این دوره از انتخابات را شرایط شیوع بیماری کرونا بیان و اضافه کرد: شیوع بیماری کرونا بر نوع برنامه‌ریزی‌ها و تصمیمات، تأثیرات جدی داشته که یکی از آنها افزایش حدود ۲۵ درصدی تعداد شعب اخذ رأی در شهرستان شیراز است.
فرماندار شهرستان شیراز، گفت: شعب اخذ رأی از ۶۸۳ شعبه به ۸۳۲ شعبه افزایش یافته تا میزان زمان معطلی رأی دهندگان در هر شعبه، به حداقل ممکن کاهش یافته و امکان رعایت پروتکل‌های بهداشتی در بالاترین سطح ممکن باشد.
امیری خاطرنشان کرد: طبق برنامه ریزی انجام شده و در راستای پایش رعایت دستورالعمل‌های بهداشتی و فاصله گذاری اجتماعی، در هر شعبه اخذ رأی، یکی از اعضای شعبه مسئولیت کنترل موازین بهداشتی را برعهده خواهد داشت.

مدیر عامل شرکت برق منطقه ای فارس و بوشهر :

ظرفیت‌های نیروگاهی پتروشیمی‌در عسلویه می‌تواند در شرایط بحرانی به کمک شبکه برق بیاید

عصرمردم:
مدیرعامل شرکت برق منطقه ای فارس و بوشهر با بیان اینکه قابلیت‌های درخشان و کم نظیری در واحدهای پتروشیمی‌و صنایع وابسته به آن در منطقه عسلویه وجود دارد که تولید برق دارند اظهار داشت : این ظرفیت‌های نیروگاهی بی بدیل پتروشیمی‌در عسلویه می‌تواند در شرایط بحرانی به کمک شبکه برق بیاید و تامین کننده برق بخشی از جنوب استان بوشهر و شبکه سراسری باشد.
غلامرضا نصیری در نشست هماهنگی و کارشناسی که دراین ارتباط در فرمانداری عسلویه با حضور معاون عمرانی استانداری بوشهر، فرماندار عسلویه و برخی مسوولان محلی برگزار شد افزود: پتروشیمی‌های مبین، دماوند، نیروگاه بعثت، نیروگاه ایران LNG و منطقه پارس جنوبی ظرفیت‌هایی بی بدیل در تولید انرژی دارند و انتظار این است که در شرایط بحرانی بتوانیم با تفاهم و هم افزایی از توان تولید انرژی این پتروشیمی‌ها برای تامین بخشی از برق شبکه سراسری استفاده نماییم.
مدیر عامل شرکت برق منطقه ای فارس و بوشهر دراین نشست که با حضور معاون برنامه‌ریزی برق فارس و مدیر عامل شرکت توزیع بوشهر برگزار شد ادامه داد : با استفاده از ظرفیت نیروگاههای فعال تولید برق پتروشیمی‌در جنوب استان بوشهر می‌توان به حل معضل قطعی برق امیدوار بود و استفاده از این ظرفیت‌ها موجب به حداقل رسیدن خاموشی برق در استان بوشهر و در بخش گسترده ای از جنوب کشور خواهد شد .
نصیری با اشاره به اینکه کاهش بارش باران بر روی منابع آب زیرزمینی اثر نامطلوبی گذاشته و بارش باران امسال در جنوب استان بوشهر به زیر ۱۰۰ میلی‌متر رسیده است افزود: هر چند کاهش بارندگی‌ها ظرفیت تولید برق در نیروگاههای برقابی را کاهش داده و از سویی گرمای زود رس موجب افزایش فشار بر مصرف برق شده است در عین حال با مدیریت بار و مدیریت مصرف و جابجایی برخی از قابلیت‌ها و توزیع بهینه بار بر روی ایستگاهها و پست‌های برق باید بتوانیم از تابستان پر مصرف امسال عبور کنیم.
مدیر عامل شرکت برق منطقه ای فارس و بوشهر خاطر نشان کرد : افزایش دمای هوا و روشن شدن زودهنگام وسایل سرمایشی، خشکسالی و فعالیت بیش از حد چاه‌های برقی آب به همراه خارج شدن نیروگاه‌های برق‌آبی اصلی‌ترین دلایل خاموشی برق در سال جاری تلقی می‌شوند از اوایل خرداد ماه امسال تاکنون شاهد تشدید بحران خاموشی در بسیاری از مناطق هستیم و این قطعی برق با اعلام قبلی و در مواقعی بدون اعلام قبلی رخ می‌دهد. در شرایط کنونی، بسیاری از امتحانات آموزش و پرورش و آموزش عالی کشور نیز به صورت مجازی و با وابستگی ۱۰۰ درصدی به انرژی برق انجام می‌شود. بنا بر این برنامه ریزی برای کاهش مشکلات تامین و انتقال برق ضرورت دارد و می‌بایست بر اساس شرایط و تنش‌هایی که به وجود می‌آید با مدیریت بار و مدیریت مصرف از روزهای پر تنش کنونی عبور کنیم.
مهندس نصیری اضافه کرد : تسریع در اجرای پروژه‌های عمرانی در تولید برق استان بوشهر را به عنوان یک اولویت مهم در دستور کار داریم ، در حوزه برق نگاه ویژه‌ای به استان بوشهر صورت می‌گیرد و نیازها رفع می‌شود. استان بوشهر دارای ظرفیت‌های بسیار بالایی در حوزه تامین و انتقال برق است که باید همکاری لازم با مراکز صنعتی و کشاورزی و فعالان این حوزه در تامین برق مورد نیاز انجام شود.
معاون عمرانی استانداری بوشهر نیز دراین نشست بر لزوم استفاده از همه ظرفیت‌های قانونی برای تامین و انتقال برق و انرژی تاکید کرد و اظهار داشت : ظرفیت‌های تولید برق در واحدهای پتروشیمی‌عسلویه و جنوب بوشهر مواردی است که باید بیشتر مورد توجه قرار گیرد ، استان بوشهر یکی از مراکز عمده تولید برخی محصولات دریایی از جمله میگو است ، در صورت تامین برق به عنوان یکی از زیرساخت‌های اصلی این صنعت، زمینه برای افزایش این میزان تولید تا سقف ۵۰ هزار تن وجود دارد.

شهردار شیراز:

پروژه باغ ایرانی فرصت گردشگری جدیدی را فراهم می‌کند

عصرمردم:
شهردار شیراز اعلام کرد: پروژه باغ ایرانی یک مجموعه فاخر و زیبا برای شهر شیراز است که فرصت گردشگری جدیدی را برای این کلانشهر فراهم می کند و با توجه به وسعت و امکاناتی که دارد به مجموعه باغات ارم، عفیف آباد و ... اضافه می‌شود.
حیدر اسکندرپور سه شنبه یازدهم خرداد ماه در بازدید از پروژه باغ ایرانی گفت: این باغ در بولوار امیرکبیر به مساحت ۱۰ هکتار با الگوگیری از طراحی باغات ایرانی در حال احداث و دارای هزار متر آبنما، کوشک میانی و گالری ورودی است.
وی اضافه کرد: شیراز دارای مجموعه باغات قصردشت و باغ‌های تاریخی عفیف آباد، ارم، جهان نما، دلگشا و ... به عنوان مراکز گردشگری است اما طی دهه‌های گذشته باغ جدیدی با ویژگی این مجموعه‌های ارزشمند همچون طراحی الگو گرفته از باغ‌های اصیل ایرانی به داشته‌های شیراز افزوده نشده است.
شهردار شیراز نوید داد: مجموعه امکانات باغ ایرانی، آن را تبدیل به یکی از مراکز گردشگری شیراز می کند و گردشگران در کنار بازدید از سایر مراکز، از این باغ نیز بازدید می کنند.
اسکندرپور افزود: عملیات اجرایی پروژه باغ ایرانی به خوبی پیش می‌رود و تلاش داریم طی ماه‌های آینده این پروژه به بهره برداری برسد.

گشایش دبیرخانه شهر خلاق شیراز

عصرمردم:
با حضور دبیرکل کمیسیون ملی یونسکو در ایران، مدیر بخش فرهنگ کمیسیون ملی یونسکو، شهردار شیراز، رییس مرکز اسناد و کتابخانه ملی فارس، رییس بنیاد ملی نخبگان فارس و مدیران شهری دبیرخانه شهر خلاق شیراز در مرکز شیراز شناسی افتتاح شد.
دبیرکل کمیسیون ملی یونسکو در ایران در مراسم افتتاح دبیرخانه شهر خلاق با اشاره به برخی ظرفیتهای شهر شیراز گفت: شیراز را همه دیده اند و دیگر جایی برای صحبت نیست، آنچه در این دو روز در شیراز دیدیم ، از آثار رحمت الهی است که در وجود شیرازیها و ایرانیان است و خلق اینگونه آثار کار هر کسی نیست .
حجت ا.. ایوبی افزود: ملتی که درونش پر از بوستان وگلستان باشد نتیجه اش میشود خلق آثاری زیبا و مفاخری چون حافظ و سعدی، این خاک حاصلخیز است، امروزکشورهای دیگری هم اطراف ما هستند اما خلق این باغ وبوستان یک فرهنگ و تمدن چند هزار ساله و یک پشتوانه مهم می خواهد.
وی تصریح کرد: آنچه در این یکی دو روزه در شیراز دیدیم همه زیبایی و نشانه یک گروه عاشق است، آنچه ما دیدیم در این یکی دو روزه به قول شمس کار پیشانی نبود کار دل بود.
ایوبی با اشاره به بازدیدی که از محله نارنج داشتند اظهار داشت: این محله خیلی حرف برای گفتن دارد، محله ای مهجور که امروز سامان یافته و درست شده و این کار در جهان قابل عرضه است.
وی افزود: سال گذشته کارگاهی در یک شهر یادگیرنده در فرانسه داشتیم که یک روز تنها به بررسی یک میدان که در آنجا ساخته بودند، اختصاص داشت و ویژگی آن میدان این بود که برای ساخت آن نظر مردم را پرسیده بودند و آن کار در مقابل چیزی که امروز در شیراز دیدیم بسیار کوچک بود. کاری که امروز در محله نارنجستان دیدیم فوق العاده زیبا بود حتی در نگارش اشعار روی دیوار از مردم و خانواده‌ها پرسیده بودند و حتی کودکان آنجا آن را از آن خود می‌دانستند.
دبیرکل کمیسیون ملی یونسکو در ایران ادامه داد: در ایران از اینگونه آثار زیاد است اما چیزی که برایم مهم بود این بود که حتی بازاریها هم به این آثار توجه داشتند و یک بازاری می‌گفت نگران آینده این آثار هستیم، امروز دیدم بازار هم در این کار مشارکت داشته و حس زیبایی شناسی بازاریها هم قابل توجه بود.
ایوبی گفت: معتقدیم بنایی که با جان دل مردم ساخته شود خراب نمیشود این خیلی با ارزش است، امروزه یکی ازمشکلات ما این است که با سنت دیرینه خودمان و از شناخت سنت خود فاصله گرفته و بین تجمل گرایی و ستایش، هنر اشتباه گرفتیم.
وی خطاب به کاندیداهای آینده شوراهای شهر نیز گفت: آنهایی که می‌خواهند کرسی شورا را فتح کنند باید بدانند جابجایی و تغییر کار مشکلی نیست اما دلیل ندارد که کارهایی را که خوب است ادامه ندهند و آن را خراب کنند این در حالی است که در برخی کشورهای خارجی حتی گاه یک شهردار را چند دهه عوض نمی‌کنند و امیدواریم به این پختگی برسیم که شاهد این‌موارد باشیم.
ایوبی گفت: برای تأسیس دفتر یونسکو در شیراز آمادگی داریم، همانگونه که دفتر اکو را راه انداختیم.
وی اظهار داشت: پس از افتتاح نخستین باغ فرهنگ ایران در کرج، دومین باغ فرهنگ نیز به زودی در شیراز افتتاح می‌شود.

ایجاد دبیرخانه شهر خلاق در شیراز باید با عملکرد خاص نیز همراه باشد

رئیس کتابخانه ملی و مرکز اسناد استان فارس اظهار کرد: شیراز علاوه بر بهره‌مندی از نگاهی توام با توسعه فرهنگی، پیشینه‌ای تاریخی نیز دارد؛ جز این باید به ایجاد دبیرخانه شهر خلاق ادبی و سیاست‌های لازمه آن اشاره کرد که باید با اندیشیدن و برنامه‌ریزی و عملکرد خلاقانه همراه باشد.
کوروش کمالی سروستانی در این آیین با اشاره به سابقه فعالیت یونسکو به عنوان نهادی بین‌المللی در حوزه حمایت از آموزش، آزادی، صلح و توسعه فرهنگی ابراز داشت: ایران در ۳۰ اردیبهشت‌ماه ۱۳۲۵ به پیشنهاد و پیگیری علی‌اصغرخان حکمت عضویت در یونسکو را پذیرفت و بدین‌ترتیب اولین ارتباط یونسکو با فارس، بنیان‌گذاری این نهاد فرهنگی در ایران توسط یک استان فارسی است.
وی افزود: استاد حکمت خدمات بسیار دیگری نیز در حوزه فرهنگی ارائه کرده است که از جمله آن باید به ایجاد اولین موزه سازمانی در دانشگاه تهران و نقش‌داشتن در تاسیس بنیاد سعدی و فردوسی و حافظ اشاره کرد.
رئیس کتابخانه ملی و مرکز اسناد استان فارس با اشاره به مطالب کتاب اسناد ایران و یونسکو و نیز خاطرات علی‌اصغر خان حکمت عنوان کرد: نخستین اثری که در فهرست جهانی یونسکو ثبت شد، تخت‌جمشید است و از قضا آخرین اثری نیز که دو سال پیش در فهرست جهانی یونسکو به ثبت رسید منظر باستانی ساسانی فارس است؛ افزون بر این از ۲۴ اثر ثبت جهانی در یونسکو، پنج اثر معادل ۲۰درصد آثار از فارس است؛ همچنین در فهرست آثار مستند ۹ اثر از ایران به ثبت رسیده که ۲ اثر، یکی کلیات سعدی و دیگری مسالک‌الممالک استخری از گنجینه‌های فارس به‌شمار می‌رود.
کمالی سروستانی با اشاره به اینکه یونسکو همایش‌های مختلفی را درباره شخصیت‌های بزرگ ایرانی برگزار کرده است، افزود: چهار همایش بین‌المللی در شیراز و دیگر نقاط جهان درباره سعدی، حافظ، قطب‌الدین شیرازی و سیبویه برگزار شده است که نشان‌دهنده پیوند فرهنگی استان فارس و شهر شیراز با سازمان یونسکو است.
وی همچنین از امکان انعقاد تفاهم‌نامه‌ای بنا به درخواست شهردار شیراز و تایید دبیرکل کمیسیون ملی یونسکو در ایران یاد کرد که منجر به بازگشایی نمایندگی یونسکو در شهر شیراز خواهد شد.
کمالی سروستانی با اشاره به اینکه کشف نوآوری، ایجاد کنجکاوی و بیان ضرورت فرهنگ‌مداری در شهرهای خلاق، بیان کرد: در این راستا نیازمند تغییر در نگاه، ذهن و برنامه‌ریزی هستیم. تغییری که شهروندان را به عاملان تغییر بدل کند.
او ادامه داد: با توجه به امکاناتی که در شهر شیراز وجود دارد و نیز سرمایه غنی اجتماعی، انسانی، فرهنگی و مالی این شهر، همه آنچه که امروز نیاز داریم توجه به مکتب شیراز است.
به گفته رئیس مرکز اسناد و کتابخانه ملی فارس مکتب ادبی شیراز با سعدی شکل گرفت، با حافظ به بار نشست و و زمانی که شعر نو در ادبیات معاصر پیدا شد، مکتب بازگشت به‌معنای بازگشت به مکتب شیراز ایجاد شد؛ همچنین در ادبیات مدرن نیز در نسل اول داستان‌نویسان کشور چهره‌هایی مانند سیمین دانشور و ابراهیم گلستان دیده می‌شود و امروز هم داستان‌نویسان بزرگی همچون ابوتراب خسروی، شهریار مندنی‌پور، محمدعلی کشاورز، اکبر صحرایی و بسیاری دیگر این هویت‌بخشی را ادامه داده‌اند.
وی در زمینه شعر معاصر نیز از بزرگانی همچون استاد منصور اوجی، مهدی حمیدی شیرازی، فریدون توللی و بسیاری دیگر یاد کرد.
کمالی سروستانی همچنین اهدای جوایز ادبی چندگانه را سالانه و دو سالانه را از نقاط قوت شیراز دانست و اظهار کرد: جایزه داستان شیراز، جایزه ادبی شیراز، جایزه سیمین که شهرداری آن را بنیان‌گذاری کرده است و جایزه ادبی ریحانه که به متون مذهبی پیرامون حضرت زهرا (س) می‌پردازد و همچنین بهره‌مندی از نشریات و مطبوعات بسیار از شاخصه‌های شهر خلاق است که شیراز به خوبی از آن برخوردار است.
رئیس کتابخانه ملی و مرکز اسناد استان فارس در ادامه به ایجاد موزه مشاهیر ادب جهان در کلانشهر شیراز اشاره کرد و گفت: ساخت این موزه سال‌هاست که در جوار آرامگاه حافظ آغاز شده است و تاکنون نزدیک به ۶۰درصد پیشرفت دارد. در این موزه، از نویسندگان ۲۰ کشور جهان و ایران مجسمه وجود خواهد داشت و افرادی نظیر سروانتس، ویکتورهوگو، پوشکین و متنبی جایگاه اختصاصی خواهند داشت؛ همچنین معرفی آثار به زبان هر نویسنده، زبان فارسی و زبان انگلیسی صورت خواهد پذیرفت.
براساس این گزارش، دبیرخانه شهر خلاق شیراز با حضور دکتر ایوبی؛ دبیرکل کمیسیون ملی یونسکو در ایران، دکتر مستکین؛ مدیر بخش فرهنگ کمیسیون ملی یونسکو در ایران و جمعی از مسئولین استانی و شهری افتتاح شد.
این دبیرخانه قرار است با توسعه سرمایه انسانی خلاق و بهره‌گیری از منابع پایدار فرهنگی، زمینه‌ساز فرصت‌های پویای اقتصادی و اجتماعی باشد و مسیر توسعه پایدار شهر شیراز را هموار سازد.

روغنی نابودگر برای چربی‌های بدن

باشـــگاه خبرنگاران: بیش از ۱۵۰۰ مطالعه وجود دارد که نشـــان می‌دهد روغن نارگیل، که از قســـمت سفید میوه نارگیل یا به اصطلاح گوشـــت نارگیل گرفته می‌شود، یکی از سالم‌ترین خوراکی‌هاســـت. در این مطالعات اثرات مثبت مصرف منظم این ماده خوراکی به اثبات رسیده و برای رفع بســـیاری از مشـــکلات تغذیه‌ای توصیه شده است. متخصصان تغذیه از این روغن به شکل گسترده برای درمان چاقی‌ها استفاده می‌کنند.

روغن نارگیل چربی‌سوز است

علی‌رغـــم این که روغن نارگیل یک نوع چربی به حســـاب می‌آیـــد، اما خود این ماده چرب باعث لاغری انســـان می‌شود. حدود ۹۰ درصد از روغن نارگیل را چربی‌های اشباع شده تشکیل می‌دهند؛ چربی‌هایی که علاوه بر اینکه چاقی ایجاد نمی‌کنند، باعث کاهش وزن هم می‌شوند، زیرا که چربی‌های اشـــباع شـــده به سرعت توسط بدن جذب شـــده و در سوخت وساز مصرف می‌شوند.

روغن نارگیل حاوی مقادیر زیادی MCT (تری‌گلیســـیرید زنجیره‌ای) است که می‌تواند در کاهش وزن موثر باشد. MCTها فرایند متابولیسم در بدن را تقویت می‌کنند و هضم را بهبود می‌دهند. وقتی غذا خوب هضم شود، احتمال جمع‌شدن چربی در بدن کاهش می‌یابد.

مطالعات نشان داده‌اســـت که روزانه مصرف ۲۸ گرم روغن نارگیل به کاهش BMI کمک می‌کند. از این طریق چربی ناحیه پهلوها کاهش می‌یابد.

روغن نارگیل اشتها را کم می‌کند

چربی موجود در روغن نارگیل شما را سیر نگه می‌دارد، بنابراین پس از مصرف روغن نارگیل کمتر احساس گرسنگی می‌کنید. اشتها به خوردن غذا کم می‌شود و از این طریق به لاغر شدن کمک می‌کند. همیشـــه نیم ساعت قبل از وعده غذایی روغن نارگیل را مصرف کنید تا به شما احساس سیری دهد؛ بنابراین غذای کمتری خواهید خورد و به کاهش وزن می‌انجامد.

محافظت از دندان و لثه‌ها در برابر پوسیدگی

روغن نارگیل می‌تواند یک سلاح قدرتمند در برابر باکتری‌های دهان از جمله «استرپتوکوک موتانس» باشـــد که باعث ایجاد پلاک دندان، پوســـیدگی و بیماری‌های لثه می‌شـــود. در یک مطالعه تحقیقاتی مشـــخص شد که شستشوی دهان با روغن نارگیل، که به عنوان روغن جاذب شناخته می‌شود، به اندازه شستشـــو با دهان‌شویه ضدعفونی‌کننده، باعث کاهش این باکتری‌ها می‌شود. در مطالعه دیگری مشخص شد، شستشوی روزانه دهان با روغن نارگیل باعث کاهش چشمگیر التهاب و پلاک به خصوص در نوجوانان مبتلا به بیماری‌های التهاب لثه می‌شود.

ویتامین‌ها و موادمعدنی

روغـــن نارگیل حاوی مـــاده معدنی آهن بوده که به انتقال اکســـیژن در بدن کمک می‌کند. همچنیـــن مقدار کمـــی ویتامین K دارد که باعث ممانعت از انعقاد خون در بدن می‌شـــود. این روغن حاوی ویتامین E است که مانع از آسیب سلول‌ها توسط رادیکال‌های آزاد خواهد شد.

کمک به درمان اسهال شدید

روغـــن نارگیل خالص دارای خواص ضد باکتری اســـت که به درمان عفونت کمک می‌کند. یک مطالعه آزمایشـــگاهی صورت گرفته در این زمینه نشـــان داد که رشد باکتری‌های روده‌ای «کلستریدیوم دیفیسیل»، که باعث اسهال شدید می‌شود با مصرف روغن نارگیل متوقف خواهد شد. همچنین به نظر می‌رسد که روغن نارگیل با مخمرها مبارزه می‌کند یعنی همان تأثیری که معمولاً به اسید لوریک، اسید چرب اصلی در روغن نارگیل، نسبت داده می‌شود.

روغن نارگیل و بهداشت پوست و مو

تأثیر روغن نارگیل بر پوست صورت بی‌نظیر است. روغن نارگیل درماتریت و التهابات پوستی را حداقل به اندازه ســـایر روغن‌های معدنـــی و مرطوب‌کننده‌های قوی کاهش می‌دهد. در یک مطالعه انجام شده روی کودکان مبتلا به اگزما مشاهده شد که ۴۷ درصد از بیماران تحت درمان با روغن نارگیل پیشرفت‌های اساسی در روند درمان خود داشته‌اند.

تأثیر خواص و فواید روغن نارگیل درمانی بر مو و پوســـت از قدیم مورد توجه پزشکان طب ســـنتی بوده اســـت. روغن نارگیل هم مثل روغن آرگان می‌تواند به سلامت موهای شما کمک کند. محققان به این نتیجه رســـیده‌اند که ساختار منحصر به فرد اسید لوریک، اسید چرب اصلی در روغن نارگیل، می‌تواند به بافت و بدنه مو نفوذ کند به گونه‌ای که اغلب روغن‌های دیگر قادر به انجام این کار نیستند. برای تقویت مژه هم از روغن نارگیل استفاده کنید.

روغن نارگیل یک خوشبو کننده طبیعی است

در حالـــی که عرق بدن به خودی خود بویی ندارد اما باکتری‌هایی که روی پوســـت زندگی می‌کنند باعث بوی نامطبوع عرق می‌شوند. خواص ضد باکتری قوی روغن نارگیل آن را تبدیل به یک دئودورانت طبیعی و بدون مواد شیمیایی تبدیل می‌کند.

خطرات مرگبار زیاده‌روی در مصرف هلو

باشگاه خبرنگاران: طبق گزارش «سایت کنسولتو»، هلو حاوی عناصر مختلفی از ویتامین‌ها، مواد معدنی، آنتی اکســـیدان‌ها، فیبرهای غذایی و مواد مغذی گیاهی است. اگرچه هلو سرشار از این عناصر است اما در صورت مصرف بیش از حد، آسیب‌های زیادی به بار می‌آورد.

اولین آســـیب این است که هلو سرشار از آنتی اکسیدان‌هایی مانند ویتامین C، ویتامین A و سایر ترکیبات آنتی اکسیدان است. با این حال، مصرف بیش از حد هر چیز، حتی اگر مفید باشد، منجر به نتایج معکوس می‌شود، به گونه‌ای که سطح بالای آنتی اکسیدان در بدن می‌تواند خطر ابتلا به بیماری‌های قلبی عروقی و همچنین خطر سکته مغزی خونریزی دهنده را افزایش دهد.

در مطالعه‌ای که در سال ۲۰۱۱ انجام گرفت، مشخص شد که دُز بالای ویتامین E می‌تواند خطر ابتلا به ســـرطان پروستات را ۱۷ درصد افزایش دهد، و به همین ترتیب در مطالعه دیگری در سال ۱۹۹۶ مشخص شد که سطوح بالای رتینول و بتاکاروتن – نوعی ویتامین A – می‌تواند خطر ابتلا به سرطان ریه را افزایش دهد.

مصرف بیش از حد هلو که سرشار از پتاسیم است، می‌تواند باعث فشار خون خطرناک شود و علائمی مانند خستگی، سرگیجه، افسردگی و تاری دید را به دنبال داشته باشد.

علاوه براین، خوردن بیش از حد هلو خطر ســـرطان را افزایش می‌دهد، زیرا یون‌های ناپایدار که در طی فرآیند اکسیداســـیون در بدن ایجاد می‌شـــوند، با آسیب رساندن به سلول‌های سالم بدن، الکترون‌ها را از مولکول‌های مجاور خود می‌دزدند و به آن‌ها آســـیب اکسیداتیو می‌رسانند؛ بنابراین خطر ابتلا به انواع سرطان مانند سرطان پوست، سرطان پستان، سرطان ریه و سرطان معده را افزایش می‌دهد.

اگرچه هلو سرشـــار از منیزیم اســـت که برای حفظ سلامت سیســـتم عصبی مؤثر است، اما مصرف زیاد آن می‌تواند منجر به عوارضی مانند اسهال، حالت تهوع، خستگی، ضعف عضلانی، ضربان قلب نامنظم، فشار خون پایین و مشکلات تنفسی شود.

تاثیر داروی نقرس در کاهش برخی عوارض کووید۱۹

مهر: محققان در مطالعات آزمایشـــگاهی پی بردند داروی ضدالتهابی و خوراکی موســـوم به «کلشی سین» در کاهش برخی عوارض بیماران کرونایی بستری شده در بیمارستان موثر است.

محققان مؤسســـه قلب مونترال کانادا عنوان می‌کنند با توجه به کمبود درمان‌های خوراکی موجود برای جلوگیری از عوارض کووید ۱۹ در بیماران سرپایی و همچنین مشاهده مزیت کلشی ســـین در بیماران مبتلا به کووید ۱۹، این داروی ضد التهاب را می‌توان به عنوان درمانی برای افرادی که در معرض عوارض این بیماری هستند در نظر گرفت.

این مطالعه که در برزیل، کانادا، یونان، آفریقای جنوبی، اســـپانیا و آمریکا انجام شده است به ارزیابی توانایی کلشـــی ســـین در کاهش خطر عوارض مربوط به کووید ۱۹ در بیماران سرپایی بالای ۴۰ سال با حداقل یک عامل خطر برای پیشرفت بیماری پرداخته است.

دکتر «ژان کلود تاردیف»، سرپرســـت تیم تحقیق، در این باره می‌گوید: «با توجه به پاندمی فعلی، در حالی که منتظر مصونیت جمعی از طریق واکسیناســـیون در سراسر جهان هستیم، نیاز به درمان‌های برای پیشـــگیری از عوارض کوویـــد ۱۹ در بین بیمارانی که به این بیماری مبتلا می‌شـــوند، همچنان باقی اســـت. مطالعه ما نشـــان داد که می‌توان از کلشی سین برای کاهش عوارض برخی بیماران مبتلا به این بیماری استفاده کرد.»

داروی کلشـــی ســـین یک داروی ضدالتهاب ارزان قیمت و به راحتی در دســـترس است. به صورت خوراکی و برای درمان نقرس، تب مدیترانه ای و پریکاردیت تجویز می‌شود.

این مطالعه شـــامل ۴۴۸۸ بیمار سرپایی بالای ۴۰ ســـال مبتلا به کووید ۱۹، با حداقل یک عامل خطر شناســـایی شـــده برای عوارض این بیماری (به عنوان مثال دیابت، فشار خون بالا، بیماری تنفسی شناخته شده، چاقی) بود. بیماران به صورت تصادفی کلشی سین (۰.۵ میلی گرم دو بار در روز به مدت ســـه روز و بعد از آن یک بـــار در روز) یا دارونما به مدت ۳۰ روز دریافت کردند. همچنین محققان مشـــاهده کردند خطر ذات الریه التهابی ویروسی در بیماران کرونایی دریافت کننده این دارو کمتر شد.

معرفی خوراکی های غنی از ویتامین که به کاهش استرس کمک می کنند

مهـــر: به گفته محققـــان گنجانـــدن برخی مواد خوراکی در رژیم غذایی به مقابله با اســـترس کمک می کند.

رژیـــم غذایـــی ســـالم، ورزش، یـــوگا، مراقبه، گوش دادن به موســـیقی یا انجام برخی سرگرمی‌ها، همه از شیوه‌های کاهش استرس هستند. ویتامین‌ها یک عنصر ضروری در تلاش شـــما برای داشـــتن پوست درخشـــان و همچنین ســـایر فواید سلامتی هســـتند. ویتامین‌ها سیســـتم ایمنی بدن را تقویت کرده و توانایی بدن در مقاومت در برابر موقعیت‌های استرس زا را افزایش می‌دهند.

متخصصان چند ماده غذایـــی غنی از ویتامین را کـــه باید در رژیم غذایی به منظور کاهش اســـترس و اضطراب گنجانده شـــوند را به شـــرح زیر عنوان می‌کنند:

پرتقال: پرتقال که سرشـــار از ویتامین C است می‌تواند به کاهش هورمون‌های اســـترس و تقویت سیســـتم ایمنی بدن کمک کند. طبق تحقیقات روی بیماران فشار خون بالا، افزایش مصرف ویتامین C می‌تواند فشار خون و ســـطح کورتیزول یا هورمون استرس را کاهش دهد.

اســـفناج: اسفناج یک ســـبزی پهن برگ سبز مغذی و سرشار از کلسیم، ویتامین‌های گروه B، آهن و آنتی اکسیدان است. یکی از غذاهایی که می‌تواند به اضطراب کمک کند اســـفناج اســـت. منیزیم در ۱۵۷ میلی گرم در هر فنجان اســـفناج یافت می‌شود کـــه ۴۰ درصد نیاز روزانه اســـت. در حقیقت، کمبود منیزیم می‌تواند باعث ســـردرد، خســـتگی و علائم مربوط به اســـترس شود. این ســـبزی، کربوهیدرات کمی دارد، می‌تواند به عنوان بخشی از رژیم لاغری اســـتفاده شود و برای افرادی که فشارخون بالا دارند مفید است.

تخم مرغ: تخم مرغ بـــه دلیل محتوای بالای مواد مغذی، اغلـــب به عنوان مولتی ویتامین طبیعت شناخته می‌شـــوند. یکی از منابع طبیعی ویتامین D تخم مرغ اســـت. تخم مرغ کامل دارای ویتامین‌ها، مواد معدنی، اســـیدهای آمینه و آنتی اکسیدان است که همه آنها برای واکنش ســـالم به اســـترس لازم هســـتند. تخم مرغ کامل به ویـــژه دارای کولین بالا است. ثابت شـــده که کولین برای سلامت مغز مفید بوده و ممکن است عامل حفاظتی در مقابل استرس باشد.

مغزیجات آجیلی: آجیل‌ها دارای مواد مغذی زیـــادی از جمله ویتامین‌های گروه B و اســـیدهای چرب امگا ۳ هســـتند. ویتامین‌های گروه B بخشی اساســـی از یک رژیم غذایی سالم است و می‌تواند به کاهش استرس کمک کند. بادام، پسته و گردو حتی ممکن است به کاهش فشار خون کمک کنند. مغزها و دانه‌ها سرشـــار از منیزیم هستند و منیزیم با بهبود کنترل اضطراب ارتباط دارد.

آووکادو: ویتامین‌های گروه B برای ســـلامت اعصاب و سلول‌های مغزی ما ضروری است و کمبود ویتامین B ممکن است باعث اضطراب شود. آووکادو سرشـــار از ویتامین‌های گروه B است که به عنوان کمک کننده در کاهش اســـترس شناخته می‌شوند. آنها همچنین سرشـــار از چربی اشباع نشده و پتاسیم هســـتند که هر دو به پایین آوردن فشار خون کمک می‌کنند.

بلوبری: بلوبری سرشـــار از آنتی اکســـیدان و ویتامین C اســـت و باعث تســـکین مؤثر اســـترس می‌شـــود. بدن ما برای ترمیم و محافظت از سلول‌ها در هنگام اســـترس به ویتامین C و آنتی اکســـیدان نیاز دارد.

سردردهای تابستانی و پیشگیری از آن‌ها

تبیان: اول با یک احســـاس ناراحتی مبهم شروع می‌شود، اغلب در اطراف شقیقه‌ها یا جایی پشت سر و نزدیـــک به گردن. در عرض مـــدت کوتاهی، این احساس ناراحتی بیشتر شـــده و تبدیل به یک فشار ضربان‌دار و دردی عمومی می‌شود. برای کسانی که میگرن یا ســـردردهای شدید دارند، این درد می‌تواند همراه با علائـــم زیاد دیگری هم باشـــد، مثلاً یک درد تقریباً غیرقابل تحمل، حالت تهوع، اســـتفراغ و مشکلاتی در بینایی. گاهی این درد کوتاه‌مدت است و مثلاً در عرض نیم ســـاعت برطرف می‌شـــود؛ اما گاهـــی و برای عده‌ای ایـــن درد می‌تواند یک هفته یا حتی بیشتر هم تداوم پیدا کند. برای بیشتر افرادی که از سردردهای مکرر رنج می‌برند، ماه‌های تابستان فقط موقعیت را بدتر می‌کند.

ماه‌های تابســـتان معمولاً زمانی برای تعطیلات بچه‌هاســـت که اغلب انتظار می‌رود در فضای باز به تفریح مشغول شوند. ضمن اینکه در این زمان روزها هم بلند هستند و برای خیلی از افراد موقعیتی فراهم می‌شـــود تا وقت آزاد بیشتری پیدا کرده و ساعاتی را در بیرون از خانه سپری کنند. اما عده‌ای هم هستند که ماه‌های تابستان برایشان چندان خوشایند نیست و دلایلـــی هم برای آن وجود دارد؛ بیش از ۲۰ درصد از خانم‌هـــا و ۱۰ درصد از آقایان و بعضی از کودکان حتی دچار سردردهای مرتبط با هوای گرم می‌شوند.

چرا هوای گرم باعث سردرد می‌شود؟

بدن شـــما مانند هر ماشین دیگری جوری ساخته شده که بتواند در شرایط ایده آل، دمای خود را تنظیم نماید. بدن به واســـطه‌ی تعریق، لرز و تطبیق جریان خـــون، ابزارهایی دارد که می‌توانـــد دمای بدن را در ســـطح مناســـبی تنظیم و حفظ کند. اگر دمای بدن خیلی زیاد شـــود جـــوری که ایـــن ابزارهای طبیعی قادر به تنظیم دما نباشـــند، گرما نمی‌تواند با سرعتی که باید دفع شـــده و جذب بدن می‌شود و در نتیجه گرمازدگی رخ می‌دهد. گرمازدگی مراحلی دارد و اگر اقدامی برای پایین آوردن دمای بدن نشـــود می‌تواند کُشنده باشد. سردرد علامتی است که هشدار می‌دهد در مرحله‌ی گرمازدگی هستید و باید هر چه سریع‌تر کاری کنید تا دمای بدن پایین بیاید.

بدن به سختی می‌تواند دمای بالا را پایین بیاورد، به همین دلیل ســـردردها در ماه‌های تابستان تکرار می‌شوند. سردردهای تابستانی دلایل زیادی دارند.

معمول‌ترین دلایل ســـردردهای تابستانی شامل موارد زیر می‌شوند:

. دهیدراته شدن بدن: بدن می‌تواند در هوای گرم به ســـرعت آب از دست بدهد که در موارد شدید می‌تواند باعث شـــود مغز دچار کم‌آبی شـــده و جمع شود. تعجبی ندارد که این اتفاق با درد شدیدی همراه است!

. آلودگـــی محیط: با گرم شـــدن هـــوا، مواد شـــیمیایی و آلاینده‌هایی که در هوا هســـتند، مقدار قابل توجهی گاز ازون تولید می‌کنند که خیلی از افراد به آن فوق‌العاده حساس‌اند.

. رطوبت بالا و تغییر شرایط آب و هوایی: هرچند هنوز کاملاً مشخص نیست اما تئوری که در حال حاضر وجود دارد می‌گوید تغییرات ســـریع آب و هوایی می‌تواند برانگیزاننده‌ی واکنش‌های شیمیایی و الکتریکی در مغز باشـــد که نتیجه‌ی آن ســـردرد خواهد بود.

. زیـــاد در معرض نور قرار گرفتن: به این حالت فتوفوبیا می‌گویند که عده‌ای دچارش هســـتند. این افراد اگر زیاد در معرض نور درخشان قرار بگیرند دچار سردرد می‌شوند.

چگونه از خود در برابر هوای خیلی گرم مراقبت کنید؟

هرچند روش خاصی وجود ندارد که بتواند از شما در برابر سردردهای تابستانی محافظت کند اما نکات زیر به شـــما کمک می‌کنند این احتمال را به حداقل برسانید:

. نوشیدن آب کافی در اولویتتان باشد: به فواصل منظم آب بنوشید تا بدنتان هیدراته باشد. اگر احساس تشـــنگی کردید، یعنی بدنتان در حال حاضر کم آب شـــده است. شـــما باید آن‌قدر آب بنوشید تا هرگز تشنه نشوید، البته حتماً این موضوع را می‌دانید اما یادآوری لازم اســـت. برای هیدراته نگه داشـــتن بدن باید مصرف نوشیدنی‌های کافئینی را به حداقل برسانید.

. مستقیماً زیر نور خورشید نباشید: هرچند مقداری نور خورشـــید برای ســـلامتی لازم است اما زیاد در معرض نور مســـتقیم خورشید قرار گرفتن هم باعث می‌شـــود دمای بدن به سرعت بالا برود. کلاه لبه پهن و چتر آفتابی کمک می‌کنند در سایه باشید. لباس‌های خنک و ســـبُک هم می‌تواند مکانیســـم تنظیم طبیعی دمای بدن را حفظ کند.

. از شرایط آب و هوا مطلع باشید: به اخبار هواشناســـی توجه کنید. اگر خبرها حاکی از تغییراتی در دمای هوا هستند برای اقدامات لازم برنامه‌ریزی کنید یا حتی اگر لازم اســـت برنامه‌ی فضای بیرون خود را تغییر دهید.

. اگر به نور حساســـیت داریـــد: حتماً در محیط‌های پُرنور از عینک آفتابی مناســـب اســـتفاده نمایید.

. روتین فعالیت‌های خود را تنظیم کنید: اگر مرتباً در فضای باز ورزش می‌کنید حتماً برنامه‌تان را با توجه به ســـاعات گرم روز جـــوری تنظیم کنید که دچار گرمازدگی نشـــوید. اگر کارها و فعالیت‌های روزانه‌تان ایجاب می‌کنند ساعت‌های طولانی بیرون باشـــید، حتماً اقدامات و تغییراتی انجام دهید که در صورت امکان ســـاعات گرم روز را بیرون نباشـــید. نوشیدن آب فراوان فراموش نشود.

چه کارهایی بایـــد انجام دهید اگر دچار سردرد شدید؟

راه‌های زیادی برای تسکین سردرد ناشی از گرما وجود دارد؛ اما رفتن به جای خنک و نوشیدن مایعات قطعاً ضروری‌ترین کاری است که باید انجام دهید.

داروهای مســـکن و برخـــی از روغن‌های طبیعی مانند روغن نعنا فلفلی، روغن اســـطوخودوس، روغن ریحان و یا روغن اکالیپتوس نیز احتمالاً می‌توانند تا حدودی سردردتان را تخفیف دهند.

برای سردردهای شـــدید ممکن است نیاز به یک درمان پزشکی داشته باشید تا از درد و ناراحتی نجات پیدا کنید.

رویکردهای مناسبی به شما پیشنهاد می‌کنیم که می‌توانند علائم سردرد ناشی از گرما را تسکین دهند. متداول‌ترین رویکردها شامل موارد زیر می‌شوند:

. پیلاتس: اگر دردتان ادامه‌دار شـــد، انجام چند حرکت ساده و سبُک می‌تواند با افزایش ذهن‌آگاهی، تســـکین تنش و اســـترس و بهبـــود وضعیت بدن و تراز کردن آن، دردتان را کم کند. تمرینات ســـاده‌ی پیلاتس حتی می‌توانند در بلندمدت به شـــما کمک کنند از بروز سردردهای بعدی پیشگیری کنید.

. ماساژ: مطالعـــات نشـــان داده‌اند تکنیک‌های مناســـب ماســـاژ نه تنها علائم ســـردرد و میگرن را کاهش می‌دهند بلکه می‌توانند از تکرار ســـردرد نیز جلوگیری کنند.

. طب سوزنی: طب سوزنی نیز مانند ماساژ نه تنها می‌تواند تســـکین فوری ایجاد کند بلکه از تکرار سردردها در آینده نیز پیشگیری می‌نماید.

تاثیر کروناویروس بر بینایی کودکان

ایسنا: در حال حاضر بسیاری از کودکان تعطیلات تابســـتانی خود را آغاز کرده‌اند امـــا والدین به دنبال بررسی سلامت کودکان خود هســـتند. سال گذشته والدیـــن با مـــوردی غیرعادی در ســـلامت کودکان روبرو شـــدند. با وجود این‌که بســـیاری از کودکان و جوانان به دلیل دوری از ویروس کرونا در خانه‌نشینی بســـر می‌بردند و مشغول یادگیری از راه دور بودند اما مطالعه اخیر خبر بدی در مورد ســـلامت آنان منتشر کرده است.

در مدت خانه‌نشـــینی و مقابله با کرونا مراجعه به چشم‌پزشکان افزایش یافته است.

محققان اظهـــار کردند: به‌نظر می‌رســـد ترکیب خانه‌نشینی و تماشـــای زیاد صفحه نمایش دیجیتال به شدت بر دید کودکان تاثیر گذاشته است.

گـــروه بین‌المللی از ایالات‌متحـــده و چین میزان نزدیک‌بینی در بین کودکان خردســـال را ســـه برابر بیشتر از پنج سال گذشته اعلام کرده است. محققان بیش از ۱۲۳هزار کودک بین ۶ تا ۱۳ ســـاله را مورد بررســـی قرار دادند. نتایج نشـــان می‌دهد که موردی قابل‌توجه در موارد بینایی کودکان بین ۶ تا هشـــت سال وجود دارد.

محققان تاکید کردند: نزدیک‌بینی یک مسئله مهم بهداشتی در سراســـر جهان است و سازمان بهداشت جهانی تخمین زده اســـت که نیمی از جمعیت جهان ممکن است تا سال ۲۰۵۰ نزدیک‌بین باشند.

چه عواملی باعث نزدیک‌بینی می‌شود؟

محققان بیان کردند: در ســـال‌های اخیر شـــواهد بیشتری یافتند که نشان می‌دهد گذراندن وقت کمتر در خـــارج از منزل ممکن اســـت موجب نزدیک‌بینی شـــود. علاوه بر این، میزان زمان و شدت کار به‌ویژه استفاده از صفحه‌های دیجیتال نیز در کاهش بینایی نقش دارند.

در تحقیقات پیشـــین اشاره شده اســـت، استفاده روزافزون از تلفن‌های هوشمند، رایانه و سایر وسایل دیجیتال نقش اساسی در عدم سلامت چشم به ویژه در کـــودکان دارد. حتی پیـــش از همه‌گیری و تغییر روش آمـــوزش به آمـــوزش از راه دور در گزارشـــی مشـــخص شـــد، میزان نوجوانان نیازمند به عینک از سال ۲۰۱۲ تا ۲۰۱۸ تقریبا دو برابر شده است.

افزایش مشـــکلات چشـــمی در دوران خانه‌نشینی

محققان در چین این تحقیق را در ســـال ۲۰۱۵ و با اســـتفاده از روش عکس‌برداری برای بررسی چشم دانش‌آموزان در آغاز هر سال تحصیلی در ماه سپتامبر آغـــاز کردند. این گروه ارزیابـــی جدید خود را پس از بازگشـــایی مدارس در ماه ژوئـــن ۲۰۲۰ پس از یک قرنطینه پنج ماهه انجام داد.

محققـــان گفتند: به دلیل بیمـــاری کووید- ۱۹در ســـال ۲۰۲۰، کودکان مدرســـه‌ای از ژانویه تا مه در خانه‌های خود بودند و دوره‌های آنلاین ارائه می‌شد. برای جمعیت غربال شده، ساعات دوره روزانه آنلاین بودن بـــرای پایـــه اول و دوم یک ســـاعت و زمان پایه‌های سوم تا ششم ۲ ساعت و نیم بود.

محققان افزودند: فعالیت‌های داخل خانه کودکان و زمان مشاهده صفحه نمایش افزایش و فعالیت‌های آنان در فضای باز کاهش یافته است.

نتایج نشان داد، جهشی خیره‌کننده از نزدیک‌بینی در میان کوچکترین کودکان در این مطالعه وجود دارد. محققان از سال ۲۰۱۵ تا ۲۰۱۹ فقط نزدیک‌بینی در ۵.۷ درصد از کودکان ۶ ســـاله را تشخیص دادند، اما یافته‌های سال ۲۰۲۰ نشان می‌دهد که ۲۱.۵ درصد از کودکان ۶ ســـاله نزدیک‌بین هستند. علاوه بر این ۲۶.۲ درصد از کودکان هفت ســـاله و ۳۷.۲ درصد از کودکان هشت ساله نیز بینایی ضعیفی دارند.

محققـــان خاطرنشـــان کردنـــد: بیشـــتر مـــوارد نزدیک‌بینـــی خفیف بوده اســـت. همچنین کودکان ۹ ســـاله بالاترین میـــزان نزدیک‌بینی (۴۵.۳ درصد) را داشـــتند و این میزان نســـبت به سال ۲۰۱۸ فقط ۲درصد افزایش داشت.

این نگرانی مطرح شـــده است که آیا ممکن است خانه‌نشـــینی نزدیک‌بینی را بدتر کند؟ طبق اطلاعات ما اولین شـــواهد در رابطه با توجیه این نگرانی ارائه شده است.

والدین برای محافظت از بینایی فرزندان خود چه کاری انجام دهند؟

اگرچه واکسیناســـیون به بازگشـــایی کشورها در سراســـر جهان کمک می‌کند اما مقامات بهداشـــت همچنان در مورد تهدید جهش‌های کووید هشـــدار می‌دهند و ممکن است دوباره خانه‌نشینی ادامه داشته باشد. با توجه به این نکته، محققان می‌گویند: والدین باید تا آنجا که ممکن اســـت زمان استفاده از صفحه نمایش را کنترل کننـــد و بچه‌های خود را به فضای باز برگردانند.

محققان افزودند: این تغییر چشمگیر نزدیک‌بینی در هیچ مقایســـه سال به سال دیگری مشاهده نشده اســـت و علت آن احتمالا وقوع غیرعادی خانه‌نشینی در سال ۲۰۲۰ است.

این گروه تاکید کرد: نتایج نشـــان دهنده کاهش سطح سلامت چشـــم در کودکان بین ۹ تا ۱۳ سال نیســـت. این یافته‌ها ما را به این فرضیه سوق داد که کودکان کوچکتر نسبت به کودکان بزرگتر نسبت به تغییر محیط حساس‌تر هستند.

۹۶ نکته درباره نویسندگی

وحید جلیلی

نویسندگی هنر است، اما آداب دارد. همان طور که هنرهای دیگر هم علاوه بر تخیل و خلاقیت، بر مبانی و مبادی یی استوار است. وحید جلیلی سال‌هاست که درس های نویسندگی برای روزنامه نگاران و نوقلم ها برگزار می کند. نکات زیر توسط یکی از هنرجویان حاضر در کلاس های وی تدوین شده که دانستن آن‌ها برای کسانی است که می خواهند نویسنده های خوبی برای بیان آرمان‌ها باشند مفید است. این نکات را از نظر می گذرانید:

۱- در توصیف باید تصویرسازی کرد، خود را نباید نشان داد. پیام را باید در موقعیت و قصه و شخصیت پردازی گفت، نه با بی تفاوتی نسبت به جزئیات آنها.

۲- ما در توصیف باید شهود و علم حضوری برای مخاطب ایجاد کنیم نه اینکه فقط اطلاعات بدهیم تا خودش چیزی سر هم کند و بفهمد.

۳- تحلیل ها باید از نوشته حذف شوند. طوری باید توصیف و تصویر کرد تا خواننده خود به علت ها پی ببرد.

۴- چون حس مجموعه در هر جزئی از آن وجود دارد، چه بسا توصیف دقیق اجزاء کل مجموعه را از توصیف بی نیاز می کند.

۵- هر چه کمتر توضیح بدهی و بیشتر تصویر بسازی به شخصیت خواننده احترام گذاشته ای و این باعث جذاب شدن اثر می شود، هم چنین اگر خروج از مطلب را به شرط اینکه ادامه اش معلوم باشد باز بگذاری.

۶- اضافات یا نواقص زبانی دلالت مطلب، به عمق یا ضعف نگاه باز می‌گردد. اگر حس کامل باشد در لفظ ظاهر می شود.

۷- وقتی وارد محیطی می شوید، نمی توان گفت رنگ و شکل محیط روی شما تاثیری نگذاشته، گرچه هیچ ربطی به سوژه ندارد برای انتقال حس باید آنها را خوب توصیف کرد.

۸- توصیف درعین متنوع بودن نباید ازهم گسیخته باشد.

۹- شما باید طوری تصویرسازی کنید تا خواننده تجربه یک روزه را در ده دقیقه به دست آورد. در عالم واقع آدم یک بار فرصت زندگی دارد ولی باید بقیه حالات را تجربه کرد.

۱۰- سعی کنید واقعیت عریان را نشان دهید، اظهار فضل نکنید. در جنگ چون بچه ها برای موضوعات واقعی کار می کردند، رشد می کردند. الان همه کاغذی شده اند، اهل مانور هستند. تحلیل ها و توصیف های ما منطبق بر واقعیت نیست، کلیشه ای است.

۱۱- گفت وگو یا موسیقی خوب آن است که به یاد نماند و شنیده نشود.

۱۲- طوری باید یک موضوع را توصیف کنید تا برای مخاطب تصویر شود و آن را تجربه کند، بیشتر فیلمبردار باشید تا گزارشگر. در توصیف رابطه هم باید وصف صورت بگیرد، نه اینکه با مثال یا تمثیل سعی در نشان دادن داشته باشیم.

۱۳- محوریت در نوشته با حس است که باید از واقعیت حکایت کند. برای تولید معنا اتکا به اطلاعات کافی نیست، باید با احساس وارد عرصه شد.

۱۴- دفترچه خاطرات شیوه ای برای روایت از واقعیت است؛ در عین لفظ‌قلم سخن بگویید.

۱۵- وقتی نوشته شما اصل نباشد ممکن است متن خوبی درآید ولی دیگر پیشرفت نمی کنید.

۱۶- از ویژگی های نزدیک به واقعیت این است که همه چیز سر جای خودش است و قابل حذف نیست. هماهنگی با محیط و افراد دارد بر خلاف مکالمه های تلویزیونی.

۱۷- اشیاء جزئی از معنا و حس سازها هستند و با اتفاقات اطراف پیوستگی دارند، باید جزئیات را دید. واقعیت اجتماعی برای کسی دقیق می شود که تجربه داشته باشد.

۱۸- آن چه از سرگرم بودن در این سنین می نویسیم نه براساس تجارب واقعی که خطی کردن تایپی هاست.

۱۹- دریافت برای مشاهده از طریق حواس است، ولی برای هر کس یک چیزی مهم است. وقتی ما به یک موضوع توجه می کنیم از دیگر سوژه‌ها منصرف شده یا آنها را حذف می کنیم.

۲۰- حذف در مشاهده خودآگاه یا ناخودآگاه صورت می گیرد. نویسنده لااقل در بیان باید آن را خودآگاه جلوه دهد.

۲۱- وقتی نگاه در مشاهده منقح شد، زبان و کلمات و جملات زائد هم پاک می شود.

۲۲- انتخاب صحیح زاویه دید و اجزاء، حس را خوب منتقل می کند.

۲۳- باید مثل بیهقی نرم نگاه کرد و زیبا.

۲۴- کلمات زائد در متن نشان دهنده وجود زوائد در نگاه ماست. باید بتوانیم با نگاهی قاطع عکس بگیریم تا خود مخاطب بفهمد.

۲۵- آدم ها وموقعیت ها را، نوع دیدن نویسنده می سازد.

۲۶- اشتراکات انسانی تیپ و امتیازات آنها «شخصیت» را می‌سازند. شخصیت‌پردازی یعنی کشف و بیان این امتیازات. خیلی از اثار هنری تیپ را تعیین می‌کنند و لذا پخته نیستند.

۲۷- ارزش شخصیت پردازی به پرداختن ارزش ها درمقام تحقق خارجی است و الا پیام غیرمستقیم فیلم ارزشی هم این است که ما برای یک نوع آدم، نسخه داریم و بس!

۲۸- مطلق بودن ارزش به تجلی اش در شرایط مختلف معلوم می شود.

۲۹- پیوستگی روش ها را با منش ها باید نشان داد. این که کسی آن کار را نکرده نه به دلیل نداشتن است بلکه به دلیل منش خاص اوست.

۳۰- اگر با تیپ خاصی وارد یک محیط یا یک ارتباط شوید، محیط را تغییر داده‌اید و آن دیگر طبیعی نیست.

۳۱- در هالیوود سوژه می فروشند، مهم پرداخت آن است. سوژه زدگی مانع چفت کردن قالب و محتوا می شود. مثلا درسینمای ایران که سینمای سوژه است، هنر نویسنده در داستانی کردن سوژه ها مهم است.

۳۲- همچنان که کلمه جایگاه ویژه ای در جمله دارد. کلمه گزینش و پرداخت می شود. که این گزینش مبنائی دارد.

۳۳- لازمه ترتیب صحیح برای انتقال معنا و حس، داشتن محور است.

۳۴- ساده ترین محور، زمان است. گذشت زمان گاهی در نوشته هیچ موضوعیتی ندارد. (لازم نیست خیلی مشهود باشد.)

۳۵- اگر لازم باشد از ابتدای متن اطلاعات یا حس های لازم یا متضاد را برای سوژه ی محوری که خواهد آمد را باید طرح کرد.

۳۶- در یادآوری ماجراها به ذهن، ترتیب زمانی مهم نیست، آنچه را که مهم‌تر است، اول می آوریم.

۳۷- نویسندگی ما از بالاست، دور از جامعه. باید با جامعه ای که می خواهیم با او صحبت کنیم، آشنا شویم.

۳۸- کار ما سزارین معناهاست از دل جملات و صحنه ها، اشیاء حامله اند. مثل جاروبرقی پلنگ صورتی که زمین را قورت می دادند.

۳۹- قالب هر چه غیرمستقیم تر باشد بهتر است. هم هنری‌تر است هم برای مردم شعار شنیده ما بهتر و مستندتر است.

۴۰- مخاطب در دوره حاضر در معرض همه نوع اطلاعاتی است. او دچار بمباران اطلاعاتی است و با قالب های مختلف روبروست. قالب های هنری بسیار.

۴۱- فرم و محتوا به راحتی قابل تفکیک نیست. شما کار خودتان را هنری ارائه دهید: مضمون و فرم باید با هم متناسب باشند.

۴۲- فرم ادامه محتواست، اگر محتوا پخته بود فرم هم درست می شود.

۴۳- فرم زاویه ای است که شما برای دیدن محتوا انتخاب کرده اید. در «آژانس شیشه ای» شعار در قالب جذب شده است. سلحشور کلی حرف منطقی می‌زند که از آن سو تامل و جوابی می طلبد.

۴۴- اگر شعارزده شوید هول شده و فرم را از دست می دهید.

۴۵- هنر آن است که در شرایط بغرنج بتوانیم جواب دهیم، نه اینکه مطلب را ساده کنیم.

۴۶- ما اولا بالذات دغدغه حقیقت داریم پس برای این لازم است حرف مقابل را مطرح کنیم و نشان دهیم که سوال سخت است و بعد جواب واقعی را بگوییم.

۴۷- توجیه گران به خاطر ساده انگاشتن مطلب یک دفعه می برند. هنرمند مسائل را ساده نمی‌کند بلکه پیچیدگی ها را با ظرافت نشان می‌دهد.

۴۸- بی دغدغه و انگیزه ای که معنا را برای مان حاضر کند، نمی توان در نوشتن موفق بود.

۴۹- یک نوع آرمان خواهی و دغدغه داشتن برای کارمان لازم است. اعتقاد کافی نیست.

۵۰- لازمه تصرف در معنا اراده قوی است. سبک بودن از بعضی چیزها و داشتن بعضی چیزهای دیگر.

۵۱- همه اش همت را رمان کردن فایده ای ندارد. باید شهرام جزایری را رمان کنی.

۵۲- برای نشان دادن تضادها باید کار هنری تر و عمیق تر کرد. تضادهای سیاسی را باید به سطح فرهنگی ببریم.

۵۳- گفت وگو بیش از یک طرف دارد. نویسنده مجبوراست، با بیش از یک زاویه دید به موضوع بنگرد.

۵۴- از فواید گفت وگو شکستن عادت زاویه نویسی است.

۵۵- گفت وگو انواعی دارد: دو نفره. چند نفره. دو شیء با هم. آدم با شیء و...

۵۶- «موضوع» گفت وگو می تواند طریقیت داشته باشد یا موضوعیت.

۵۷- باید موضوع را حلاجی کرد و مصادیق و موقعیت های مختلف برایش در نظر گرفت که با خلاقیت میسر است.

۵۸- دومین عنصر «موقعیت» است. که ممکن است یک موقعیت برای نوشتن داشته باشیم یا برای پیام مان دنبال موقعیت بگردیم.

۵۹- عنصر سوم «کلام» است. لحن، تکه کلام و دستور زبان همه باید متناسب با طرفین باشد.

۶۰- لازم نیست ما طرفین گفت‌وگو را توصیف کنیم، افراد باید خودشان را در کلام شان بروز دهند.

۶۱- هر کلمه در گفت وگو باید موضوعیت داشته باشد. لحن و موسیقی کلام افراد، نوع واژه ها... علاوه بر پیش بردن گفت‌وگو چیزی در مورد گوینده هم می گوید.

۶۲- هنری‌ترین قالب، قالب طبیعی است که پیاده کردن گفت وگو بهترین آن است.

۶۳- در مشاهده، غیر از اجزاء، نسبت ها نیز مورد توجه اند. مثلاً در یک اتاق فاصله اشیاء از هم و جایگاه هر شیء اگر تغییر کند حس و معنای متفاوتی ارائه می‌دهند ولو اینکه اجزاء تغییر نکرده باشد.

۶۴- ارزش ها در حذف چیزها موثرند. پدیده های مادی اگر به عنوان ایده دیده شوند و روی‌شان تامل شود روزنه ای به عالم معنا گشوده می‌شود «فلینظرالانسان الی طعامه» مثلاً با دیدن یک گدا در کوچه: حال و آینده و گذشته او چه بوده و چه خواهد شد؟

۶۵- اگر بتوانیم همه پدیده های به ظاهر نامربوط را با هم مرتبط بدانیم، دیگر نگاه مان به یک چیز منحصر نمی شود. یعنی با نگاه به یک شیء از چیزهای دیگر منصرف نمی شویم. کار هنرمند ارتباط میان بی تناسبات است.

۶۶- اگر شرح صدر در انسان بوجود آید، از انسان عقده حل می شود. اگر روح گسترده شود امکان گفت وگو با مردم هست.

۶۷- اینجاست که در مشاهده، لفظ «حذف کردن» مناسب نیست. باید گفت هر چیزی «ضریب خاص» خود را می یابد.

۶۸- وقتی به مجموعه پدیده ها نگاه طولی بکنی، سایر مجموعه را هم ادراک می کنی «فاینما تولوا فثم وجه الله» با یک چنین دیدی با گذشت زمان دیدت عمیق تر می شود. خلاصه این که مشاهده با دل و ارزش ها صورت می گیرد.

۶۹- مشاهده یعنی دیدن آنچه نیست و ندیدن آنچه هست. لازمه مشاهده خوب داشتن ایده ال ذهنی است.

۷۰- ورود موقعیت گاه از اول یا وسط ماجراست. ولی بدون از دست دادن مطلبی. در این حالت بارشی مطلب به سبب حجم کم بالاتر می رود.

۷۱- لازم است فایل انتقادی تهیه شود.

۷۲- کلاس رفتن برای نویسندگی نه شرط لازم است نه کافی. حداکثر مفید است. بقیه اش به خودت و تمرینت بر می گردد.

۷۳- شما باید مثل دانشمندان شبیه ساز شوید که با دیدن یک صحنه حوادث قبل و بعد آن را در آورید.

۷۴- نویسنده کسی است که نتواند ننویسد.

۷۵- نویسنده خوب کسی است که خوب خط بزند.

۷۶- قابلیت ها را باید قابله ها کشف کنند، قابله باید قابل باشد.

۷۷- روایت به تناسب مخاطب یا زمان تغییر می کند. حتی می توان راوی را تغییر داد.

۷۸- چگالی یعنی یک کلمه که چند معنی بدهد، نه اینکه که توی یک جمله کلی کلمه بچینی. نویسنده باید چگالی مطلبش بالا باشد.

۷۹- سبک یعنی مجموعه اشتراکاتی که در کلام خود هست به علاوه امتیازات کلامی فرد.

۸۰- مشکل بعضی آثار نداشتن لحن است.

۸۱- انسان با همه دیدگاه هایش حضور دارد. لذا کسی که دیدگاه‌ها و نقل‌هایش متفاوت است، ممکن نیست دیگری مثل او بنویسد.

۸۲- ایجاد کردن صمیمیت فقط به شکستن کلمات نیست باید این حس را ایجاد کنی.

۸۳- کلمات زائد در توصیف باید حذف شود. وجود این کلمات سر چشمه گرفته از نگاه ماست. باید کلمات توصیفی را واقعاً توصیف کرد نه این که آنها را به کار برد.

۸۴- شخصیتی که در آغاز داستان با وی آشنا شدیم دیگر نباید در متن خطاب شود.

۸۵- یک کلمه ممکن است معنا نداشته باشد. اما در راستای انتقال حس آن متن، با توجه به موقعیت خاص، معنای خاصی می یابد.

۸۶- متن را نباید بتوانیم در چند سطر خلاصه کنیم و جمله ای را حذف کنیم، هر کلمه باید سر جای خود به کار رفته باشد.

۸۷- به کار بردن مترادف کلمات، وقتی بتوانند بارهای حسی مختلف در تصور نویسنده را برسانند توجیه صحیحی می یابند والا وجودشان زائد است.

۸۸- کلمات و جملات باید آهنگ داشته باشند، تا خواننده دچار اشتباه معنایی نشود نه اینکه نویسنده ضمیمه متن شود.

۸۹- کار هنر ایجاد یک تجربه درونی خارج ار تجارب بیرونی شخصی است. مخاطب تجربه آدمی بی تجربه است. برای نهضت فرهنگی هم انباشت تجربه در قالب هنر باید بوجود آید تا در مقابل سیستم های پیچیده آگاه وارد عمل شود.

۹۰- برای کار هنری باید با تمام زندگی وارد بحث شد. باید دید یک آدم واقعی چه لحن ها، فکرها و... دارد.

۹۱- حدیث نفس و خود را نشان دادن، به خواننده هیچ ربطی ندارد، باید طوری وصف کنی که خواننده حست را لمس کند.

۹۲- شهود بی واسطه با مسائل و یافتن رابطه میان آنها از ویژگی هنرمند است. اگر مطلب مال خود نویسنده باشد کلیشه نمی شود. سیاه و سفید کردن آدم ها را مخاطب می‌فهمد و نمی پذیرد.

۹۳- سعی کنید حدیث نفس نکنید، آنچه باعث تفسیر و تحلیل شما می‌شود تصویر کنید تا مخاطب هم حس و تفسیر شما را داشته باشد. بنابراین سعی کنید تخیل‌تان از واقعیت جلو نزند. تخیل جایی خوب است که تجربه اجتماعی وجود داشته باشد والا سخنرانی می شود.

۹۴- همه مطالب را نمی توان در یک نوشته گفت.

۹۵- هنرمند تا می تواند باید خودش را بکشد بیرون، تا مخاطب با یک تجربه دسته اول روبرو شود، هر چه بی واسطه تر، موثرتر.

۹۶- نویسنده باید مثل جمله توی متن جا افتاده باشد، آدم ها وموقعیت ها را نویسنده می سازد.

ویرایش و تدوین: عباس عسلی

طرح: عصرمردم

جدول شماره ۱۴۰۰/۲۳۴۳

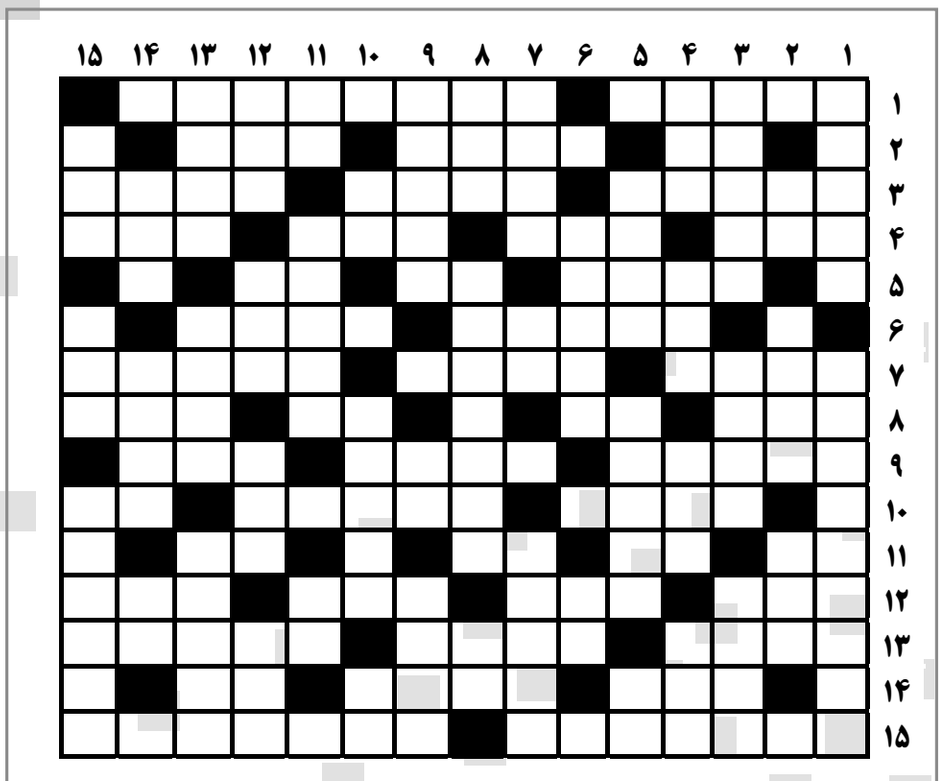

افقی:

۱-سنگینی- از چهره های ملی در تاریخ معاصر ایران
۲-رطوبت- نام قومی هند و اروپایی- منفصل
۳-دهنه- شفاف- وسیله ای در آشپزخانه
۴-چین و چروک صورت- شهری در ترکیه- از عوارض پوستی- از پیامبران تبلیغی
۵-حزب آلمانی در زمان جنگ جهانی دوم- صدای گوسفند- یکصد مترمربع
۶-مرکز ایران- بسته در زبان انگلیسی
۷-دردها- شهرکی در غرب شیراز- حواری خائن به مسیح
۸-از بازی های کودکانه- ناخوب- عدد خیطی- از توابع لارستان بزرگ
۹-بی همتا- کشوری آفریقایی- پاداش
۱۰-پیش خرید بلیت- حرکت هوا در اتاق را گویند- تاقچه
۱۱-بادبزن برقی- اثری پیرامون جنگ تحمیلی- لباسی زنانه- مایه حیات
۱۲-غذا- مادر- شکنجه- برای بیان حسرت می گویند
۱۳-چپ- تخت- کشته شده به دست قاتل
۱۴-از بیماری های خطرناک- نام گرامی مادر حضرت محمد(ص)- پهلو
۱۵-یکسویه- نام قطعه شعری از «رازهای» لامارتین

عمودی:

۱-شکوه- داستان نویس معاصر شیرازی
۲-شکوه- خار و گیاه بیابانی و آتش گیر- سامان و دارایی
۳-سوره ای قرآنی- ترشی- از توابع فارس و در نزدیکی کوار
۴-ظاهر ساختمان- کوچک تر از مولکول- پیش- سود غیر شرعی
۵-صوم- از پادشاهان ساسانی- ضمیر اشاره به دور
۶-اشکال و انتقاد- تک خال
۷-منبع- بن مضارع از مصدر آوردن- ضال
۸-اکنون- از بین برنده اساس- دریا
۹-جمع مرجع- از حروف انگلیسی- چابک و فعال
۱۰-هنوز لوس نشده- از مصالح ساختمانی قدیمی- از صفات مبهم
۱۱-ماه- زن شاکی- مرکز ایتالیا
۱۲-بالا- شش- از مجالس مشورتی- افراد گوژپشت دارند
۱۳-حبّه- پروانه- ذخیره کننده انرژی الکتریکی
۱۴-از مشتقات شیر- دایره ای شکل- تکرار یک حرف
۱۵-گهواره- پرنده ای مهاجر- نامی قدیمی برای دختران

جواب جدول شماره ۱۴۰۰/۲۳۴۲

	۱	۲	۳	۴	۵	۶	۷	۸	۹	۱۰	۱۱	۱۲	۱۳	۱۴	۱۵
۱	ک	ا	ل	و	پ	■	ح	ب	ه	ا	ن	ک	و	ر	■
۲	و	■	ن	د	■	ک	س	ا	د	■	خ	ل	ا	■	ت
۳	ا	ش	ج	ا	ر	■	ر	ز	ا	ق	■	ف	ر	ا	خ
۴	ه	و	ا	■	ف	س	ت	■	ی	و	ش	■	و	ی	س
۵	ی	■	ن	د	ی	م	■	ا	ا	■	م	خ	■	ه	■
۶	■	ک	■	م	ق	ا	ر	ن	■	ب	ا	ن	ه	■	س
۷	م	ی	ن	ا	■	و	ا	د	ی	■	ر	ک	ا	ک	ت
۸	د	و	ا	■	ا	ر	■	و	■	س	ه	■	ر	ا	م
۹	ا	ی	ر	ا	ن	■	ب	ن	د	ی	■	ق	ی	ف	■
۱۰	د	■	س	و	د	ا	■	ز	ل	ز	ا	ل	■	ر	ک
۱۱	پ	ر	■	ت	و	■	ب	ی	■	د	■	ت	ر	■	ا
۱۲	ا	س	ب	■	ه	ا	ن	■	م	ه	ر	■	و	ی	ل
۱۳	ک	ن	ا	ر	■	م	ی	و	ه	■	ب	ر	ب	ر	ی
۱۴	ک	■	ر	ش	د	■	ا	ر	ی	ن	■	ا	ن	■	ل
۱۵	ن	ا	ز	ک	ر	د	ن	■	ا	س	ت	ع	ا	ذ	ه

آگهی

بدینوسیله به اطلاع آقای مهدی سخاوتی فرزند محمد مجهول المکان می رساند به موجب دادنامه شماره ۱۴۰۰۱۲۳۹۰۰۰۰۵۷۵۷۹۳ مورخ ۱۴۰۰/۱/۳۱ شعبه محترم ۱۲۰ دادگاه کیفری۲ شیراز خانم آسیه امیری فرزند جهان بخش درخواست ثبت ازدواج از این دفترخانه نموده است. بدینوسیله به نامبرده اعلام که ظرف مدت پانزده روز پس از نشر آگهی به این دفترخانه واقع در شیراز خیابان قصرالدشت چهارراه زرگری دفتر ازدواج ۹ شیراز مراجعه والا طبق مقررات نسبت به خواسته نامبرده اقدام می گردد.

۱۷۲۷/م الف

سردفتر ازدواج شماره ۹ شیراز
مشکین قلم

استشهاد محلی

اینجانبان امضاءکنندگان زیر گواهی می دهیم دانشنامه دائم گواهینامه موقت صادره از آموزش عالی زند به شماره ۹۷/۳۱۲۴۵۰۵ مورخ ۱۳۹۶/۱۰/۹ متعلق به خانم محیا حبیب فرد فرزند محمد دارای شناسنامه شماره ۲۲۸۱۹۱۵۷۲۷ صادره از شیراز متولد ۱۳۷۴/۴/۱ ساکن شهر شیراز خیابان شهید آقائی خیابان حدیث- حدیث ۵ درب سفید رنگ مفقود شده است.

۱-نام و نام خانوادگی و نشانی محل سکونت نفر اول: محمد حبیبی فرد شناسه یکتا: ۱۴۰۰۰۲۱۵۰۶۸۰۰۰۰۳۱ رمز تصدیق: ۲۱۰۱۳۴ به شماره ترتیب: ۴۲۲۶ مورخ ۱۴۰۰/۲/۲۸

۲-نام و نام خانوادگی و نشانی محل سکونت نفر دوم: خلیل حبیبی

۳-نام و نام خانوادگی و نشانی محل سکونت نفر سوم: شهربانو رحیم پور

محل تأیید یکی از مراجع رسمی: محضر اسناد رسمی/ کلانتری محل/ یکی از سازمان های دولتی یا یکی از نهادهای انقلابی

۱۸۹/م الف

سردفتر اسناد رسمی ۲۸۲ شیراز
احسان رضازاده

آگهی اخطار اجرایی

کلاسه پرونده: ۱۱-۴۲-۹۲

مشخصات محکوم له (شاکی): سعید اکبری فرزند لطف اله شغل آزاد به نشانی شیراز شهرک گلستان میدان امام علی بلوار کشاورز کوچه ۵ پلاک ۶۵ با کد ملی ۰۴۴۰۲۲۹۹۷۹

مشخصات محکوم علیه: میثم غلامی

محکوم به (محکومیت): به موجب دادنامه شماره ۵۵۲ مورخ ۹۲/۱۲/۲۳ صادره از شورای حل اختلاف شعبه ۴۲ که به مرحله قطعیت رسیده محکوم علیه محکوم است به پرداخت مبلغ یک میلیون تومان به انضمام خسارت تأخیر و تأدیه از زمان تقدیم دادخواست ۹۲/۱۱/۲۹ لغایت زمان اجرای حکم

محکوم علیه به موجب ماده ۱۹ آیین نامه اجرایی ماده ۱۸۹ قانون برنامه سوم توسعه اقتصادی، اجتماعی و فرهنگی جمهوری اسلامی ایران مکلف است:

ظرف ده روز از تاریخ ابلاغ اخطار اجرایی رأساً نسبت به اجرای مفاد حکم اقدام نماید در غیر اینصورت حکم جهت اجرا به اجرای احکام دادگستری شیراز ارسال خواهد شد.

۱۷۲۸/م الف

شورای حل اختلاف شعبه ۴۲ حوزه قضایی مجتمع دو شیراز

هیأت موضوع قانون تعیین تکلیف وضعیت ثبتی اراضی و ساختمان‌های فاقد سند رسمی

آگهی موضوع ماده ۳ قانون و ماده ۱۳ آیین‌نامه قانون تعیین تکلیف وضعیت ثبتی و اراضی و ساختمان‌های فاقد سند رسمی

برابر رأی شماره ۱۴۰۰۶۰۳۱۱۰۳۴۰۰۰۶۶۶ مورخ ۱۴۰۰/۱/۳۰ هیأت اول موضوع قانون تعیین تکلیف وضعیت ثبتی اراضی و ساختمان‌های فاقد سند رسمی مستقر در واحد ثبتی حوزه ثبت ملک شیراز ناحیه۲ تصرفات مالکانه بلامعارض متقاضی آقای محمدرضا داراب زاده فرزند منصور به شماره شناسنامه ۴۳۵ صادره از خرامه در ششدانگ اعیانی یکباب خانه به مساحت ۱۱۹/۳۱ مترمربع پلاک ۱۴۱۱۵ فرعی از ۲۰۷۰ اصلی مفروز و مجزی شده از پلاک ۱۸۲۲ فرعی از ۲۰۷۰ اصلی واقع در بخش ٤ شیراز اعیانی ملک مورد تقاضا در یک قطعه زمین وقفی و اجاره عرصه ملک از مالک رسمی به واسطه اجاره نامه رسمی محرز گردیده است. لذا به منظور اطلاع عموم مراتب در دو نوبت به فاصله ۱۵ روز آگهی می‌شود در صورتی که اشخاص نسبت به صدور سند مالکیت متقاضی اعتراضی داشته باشند می‌توانند از تاریخ انتشار اولین آگهی به مدت دو ماه اعتراض خود را به این اداره تسلیم و پس از اخذ رسید، ظرف مدت یک ماه از تاریخ تسلیم اعتراض، دادخواست خود را به مراجع قضایی تقدیم نمایند. بدیهی است در صورت انقضای مدت مذکور و عدم وصول اعتراض طبق مقررات سند مالکیت صادر خواهد شد.

تاریخ انتشار نوبت اول: ۱۴۰۰/۲/۲۹
تاریخ انتشار نوبت دوم : ۱۴۰۰/۳/۱۳

۷۶۶/م الف

رئیس ثبت اسناد و املاک ناحیه دو شیراز
مصطفی علیخانی

در مصرف آب و برق صرفه‌جویی کنیم

آگهی حصر وراثت

آقای محمد احمدی دارای شناسنامه شماره ۵۱۴۰۰۲۶۳۹۲ متولد ۱۳۷۲ به شرح دادخواست به کلاسه ۱۴۰۰ ح ش ک از این دادگاه درخواست گواهی حصر وراثت نموده و چنین توضیح داده که شادروان عصمت احمدی کمال آبادی به شماره شناسنامه ۱۹ در تاریخ ۱۳۹۵/۱۰/۱۵ در اقامتگاه دائمی خود بدرود زندگی گفته و وراث حین‌الفوت آن مرحوم عبارتند از:

۱- متقاضی با مشخصات فوق‌الذکر فرزند متوفیه

۲- هاشم احمدی کمال آبادی به شماره شناسنامه ۳ صادره از حوزه سروستان فرزند متوفیه

۳- حامد احمدی کمال آبادی به شماره شناسنامه ۳۵۸ صادره از حوزه سروستان فرزند متوفیه

٤- مینا احمدی کمال آبادی به شماره شناسنامه ۳۷ صادره از حوزه سروستان فرزند متوفیه

۵- طلعت جوکار کمال آبادی به شماره شناسنامه ۸ صادره از حوزه سروستان مادر متوفیه ولاغیر

اینک با انجام تشریفات مقدماتی درخواست مزبور را در روزنامه عصر مردم یک مرتبه آگهی می‌نماید تا هر شخص یا اشخاصی اعتراضی دارند و یا وصیتنامه از متوفی نزد او باشد از تاریخ نشر آگهی ظرف یک ماه به دادگاه تقدیم و الا گواهی صادر خواهد شد.

۱۷۳۵/ م الف

قاضی شورای حل اختلاف کوهنجان
قاسم محمدی

هیأت موضوع قانون تعیین تکلیف وضعیت ثبتی اراضی و ساختمان‌های فاقد سند رسمی

آگهی موضوع ماده ۳ قانون و ماده ۱۳ آیین‌نامه قانون تعیین تکلیف وضعیت ثبتی و اراضی و ساختمان‌های فاقد سند رسمی

برابر رأی شماره ۱۴۰۰۶۰۳۱۱۰۳۴۰۰۰۹۹۵ مورخ ۱۴۰۰/۲/۱۳ هیأت اول موضوع قانون تعیین تکلیف وضعیت ثبتی اراضی و ساختمان‌های فاقد سند رسمی مستقر در واحد ثبتی حوزه ثبت ملک شیراز ناحیه ۲ تصرفات مالکانه بلامعارض متقاضی خانم افتاب ارمی فرزند محمدیار به شماره شناسنامه ۲ صادره از مرودشت در ششدانگ یکباب خانه به مساحت ۱۰۵/۲۵ مترمربع پلاک ۱۲۷۲۰ فرعی از ۲۰۸۳ اصلی مفروز و مجزی شده از پلاک ۲۰۸۳ از اصلی واقع در بخش ٤ شیراز خریداری از مالک رسمی آقای بهزاد دهقانی محرز گردیده است. لذا به منظور اطلاع عموم مراتب در دو نوبت به فاصله ۱۵ روز آگهی می‌شود در صورتی که اشخاص نسبت به صدور سند مالکیت متقاضی اعتراضی داشته باشند می‌توانند از تاریخ انتشار اولین آگهی به مدت دو ماه اعتراض خود را به این اداره تسلیم و پس از اخذ رسید، ظرف مدت یک ماه از تاریخ تسلیم اعتراض، دادخواست خود را به مراجع قضایی تقدیم نمایند. بدیهی است در صورت انقضای مدت مذکور و عدم وصول اعتراض طبق مقررات سند مالکیت صادر خواهد شد.

تاریخ انتشار نوبت اول: ۱۴۰۰/۲/۲۹
تاریخ انتشار نوبت دوم : ۱۴۰۰/۳/۱۳

۷۶۷/م الف

رئیس ثبت اسناد و املاک ناحیه دو شیراز
مصطفی علیخانی

هیأت موضوع قانون تعیین تکلیف وضعیت ثبتی اراضی و ساختمان‌های فاقد سند رسمی

آگهی موضوع ماده ۳ قانون و ماده ۱۳ آیین‌نامه قانون تعیین تکلیف وضعیت ثبتی و اراضی و ساختمان‌های فاقد سند رسمی

برابر رأی شماره ۱۴۰۰۶۰۳۱۱۰۳۴۰۰۰۹۷۱ مورخ ۱۴۰۰/۲/۱۱ هیأت اول موضوع قانون تعیین تکلیف وضعیت ثبتی اراضی و ساختمان‌های فاقد سند رسمی مستقر در واحد ثبتی حوزه ثبت ملک شیراز ناحیه ۲ تصرفات مالکانه بلامعارض متقاضی آقای حمید غلامی ابسردی فرزند غلامرضا به شماره شناسنامه ٤۵۷ صادره از شیراز در ششدانگ یکباب خانه به مساحت ۱۵۳ مترمربع پلاک ۲۲۶۷ فرعی از ۲۱٤۸ اصلی مفروز و مجزی شده از پلاک ۱٤۹ فرعی از ۲۱٤۸ اصلی واقع در بخش ٤ شیراز خریداری از مالک رسمی آقای کرامت اله صادقی محرز گردیده است. لذا به منظور اطلاع عموم مراتب در دو نوبت به فاصله ۱۵ روز آگهی می‌شود در صورتی که اشخاص نسبت به صدور سند مالکیت متقاضی اعتراضی داشته باشند می‌توانند از تاریخ انتشار اولین آگهی به مدت دو ماه اعتراض خود را به این اداره تسلیم و پس از اخذ رسید، ظرف مدت یک ماه از تاریخ تسلیم اعتراض، دادخواست خود را به مراجع قضایی تقدیم نمایند. بدیهی است در صورت انقضای مدت مذکور و عدم وصول اعتراض طبق مقررات سند مالکیت صادر خواهد شد.

تاریخ انتشار نوبت اول: ۱۴۰۰/۲/۲۹
تاریخ انتشار نوبت دوم : ۱۴۰۰/۳/۱۳

۷۶۸/م الف

رئیس ثبت اسناد و املاک ناحیه دو شیراز
مصطفی علیخانی

آگهی تغییرات شرکت کیمیاگران هنر طبیعت شرکت با مسئولیت محدود به شماره ثبت ۵۴۲۶۷ و شناسه ملی ۱۴۰۰۹۶۸۹۱۳۶

به استناد صورتجلسه هیئت مدیره مورخ ۱۳۹۹/۱۲/۰۱ تصمیمات ذیل اتخاذ شد:

- سمت اعضا اصلی هئیت مدیره به قرار ذیل انتخاب شدند: خانم زهرا هنرپیشه فرد به شماره ملی ۲۲۸۱۶۰۵۰۴۳ عضو اصلی هیئت مدیره و خانم کیمیا جاودانی به شماره ملی ۲۲۸۱۷۹۲۹۰۰ عضو اصلی هیئت مدیره، رئیس هیئت مدیره و مدیرعامل وخانم فاطمه هنرپیشه فرد به شماره ملی ۲۲۸۲۲۵۸۷۹۷ عضو اصلی هیئت مدیره همگی به مدت نامحدود می باشند.

- دارندگان حق امضا: کلیه اسناد و اوراق بهادار و تعهدآور شرکت از قبیل چک، سفته، بروات، قراردادها و عقوداسلامی با امضاء زهرا هنرپیشه فرد یا کیمیا جاودانی هر یک مستقلا، همراه با مهر شرکت معتبر می باشد.

شناسه آگهی(۱۱٤٤۶۷۸)

اداره کل ثبت اسناد و املاک استان فارس
اداره ثبت شرکت ها و موسسات غیرتجاری شیراز

آگهی تغییرات شرکت فدک سیر پارسه شرکت سهامی خاص به شماره ثبت ۲۸۴۲۰ و شناسه ملی ۱۰۵۳۰۴۰۵۴۷۲

به استناد صورتجلسه مجمع عمومی عادی سالیانه مورخ ۱۴۰۰/۰۲/۱۵ تصمیمات ذیل اتخاذ شد:

۱ - اعضای هیات مدیره عبارتند از آقای محمد محمدی کدملی ۲۲۹۱۹۷۸٤۷۰ و آقای حمید محمدی کدملی ۲۲۹۷۷۸۳٤۶۹ و خانم پروین دعائی کدملی ۰۰۳۶۸۱۸۰٤۶ برای مدت ۲ سال انتخاب گردیدند.

۲ - آقای علی اکبر نژاد اسلاملو کدملی ۲۳۰۰٤۱۵۰۳۸ به سمت بازرس اصلی و آقای اسماعیل یوسف خواه کدملی ۲۲۹۱۲۹۵۵۳۵ به سمت بازرس علی البدل برای مدت یک سال مالی انتخاب شدند.

۳ - روزنامه کثیرالانتشار عصر مردم جهت نشر آگهی های شرکت انتخاب شد.

شناسه آگهی(۱۱٤٤۶۷۹)

اداره کل ثبت اسناد و املاک استان فارس
اداره ثبت شرکت ها و موسسات غیرتجاری شیراز

آگهی فقدان سند مالکیت بخش ۳ شیراز

آقای ذاکر حسین فخرپور با تسلیم استشهادنامه به شماره ۱٤۰۰۰۲۱۵۵۲۸۱۰۰۰۰۲۵ مورخ ۱٤۰۰/۳/۳ دفترخانه ۱۷۶ شیراز و اقرارنامه شماره ۲۳۲۶۵ مورخ ۱٤۰۰/۳/۶ دفترخانه مذکور مدعی است که تعداد یک جلد سند مالکیت به پلاک ۸/۲۹۲۲ واقع در بخش ۳ شیراز که ششدانگ یک قطعه زمین به مساحت ۲۳۶/۲۵ مترمربع ذیل دفتر ۶۲٤ صفحه ۵۹ و شماره ثبت ۱۰۶۷۷۷ به نام ذاکر حسین فخرپور ثبت و سند مالکیت شماره چاپی ۱۷۷۲۰۵-الف۸۵ صادر شده سپس طی سند قطعی شماره ۳۲۰۷۶۳ مورخ ۹۰/۱۰/۱۳ دفتر ۳۹ شیراز از طرف عیسی زارعت پیشه به ذاکر حسین فخرپور که به علت جابجایی مفقود گردیده است و نامبرده تقاضای صدور سند المثنی نموده است مراتب طبق تبصره ۵ ماده ۱۲۰ اصلاحی آیین نامه قانون ثبت آگهی می‌شود که هر کس نسبت به ملک و سند مورد آگهی معامله‌ای کرده و یا مدعی وجود سند مالکیت نزد خود می‌باشد تا ده روز پس از انتشار آگهی به ثبت محل مراجعه و اعتراض خود را کتباً تسلیم نماید ضمن ارائه اصل سند مالکیت یا خلاصه معامله تسلیم نماید و اگر ظرف مدت مقرر اعتراضی نرسیده و یا در صورت اعتراض اصل سند ارائه نشود اداره ثبت سند مالکیت المثنی را طبق مقررات صادر و به متقاضی تسلیم خواهد کرد.

۱۷۳۰/م الف

واحد ثبتی حوزه ثبت ملک شیراز ناحیه ۳

آگهی مناقصه عمومی دو مرحله ای

جمهوری اسلامی ایران

چاپ اول: ۱٤۰۰/۳/۱۳
چاپ دوم: ۱٤۰۰/۳/۲۳

شهرداری کوپن در نظر دارد به استناد مصوبه جلسه شماره ۱ مورخ ۱٤۰۰/۱/۹ شورای اسلامی شهر کوپن و آئین نامه مالی و معاملاتی شهرداری ها، امور ذیل را از طریق مناقصه به صورت حجمی به پیمانکار واجد شرایط واگذار کند:

-واگذاری امور خدمات شهری از جمله حفظ، نگهداری و توسعه فضای سبز

-نظافت معابر شهر و عملیات جمع آوری و حمل زباله به صورت حجمی

لذا از کلیه شرکت های دارای صلاحیت از اداره تعاون، کار و رفاه اجتماعی دعوت می شود ظرف مدت ۱۰ روز از انتشار نوبت اول آگهی با توجه به موارد ذیل، جهت دریافت اسناد مناقصه تا تاریخ ۱٤۰۰/۳/۲۲ و به مدت ۱۰ روز از انتشار نوبت دوم آگهی جهت دریافت اسناد مناقصه تا تاریخ ۱٤۰۰/٤/۱ به شهرداری کوپن مراجعه نمایند.

شرایط:

۱-مبلغ برآورد اولیه جهت واگذاری امور خدمات شهری و... به طور سالیانه به مبلغ ۷/۵۶۰/۰۰۰/۰۰۰ ریال می باشد.

۲-مدت قرارداد یک سال می باشد.

۳-میزان سپرده شرکت در مناقصه به میزان ۵ درصد مبلغ برآورد اولیه (۳۷۸/۰۰۰/۰۰۰ ریال) خواهد بود که شرکت کننده می بایست به حساب سپرده شهرداری کوپن به شماره ۳۱۰۰۰۰۵٤۵۰۰۰۲ نزد بانک ملی شعبه مصیری واریز و یا به صورت ضمانت نامه بانکی به همراه دیگر مدارک تسلیم نمایند.

٤-متقاضیان می توانند جهت دریافت اسناد شرکت در مناقصه و کسب اطلاعات بیشتر به دبیرخانه شهرداری مراجعه و یا به شماره تلفن ۴۳۰۰-۰۷۱٤۲۶۶ تماس حاصل نمایند.

۵-بهای پیشنهادی باید از حیث مبلغ مشخص، معین و بدون ابهام باشد و کلیه پاکت های لاک و مهر شده را تا آخر وقت اداری ۱٤۰۰/٤/۲ به انضمام مدارک که به تأیید (امضاء و مهر) شرکت متقاضی رسیده و به دبیرخانه تحویل و تسلیم نمایند.

۶-سپرده نفرات اول، دوم و سوم در صورتی که حاضر به انعقاد قرارداد نشوند به نفع شهرداری ضبط خواهد شد.

۷-به پیشنهادات مبهم، مشروط، مخدوش، فاقد سپرده و خارج از موعد مقرر ترتیب اثر داده نخواهد شد.

۸-شهرداری در رد یا قبول هر یک از پیشنهادات مختار خواهد بود.

۹-هزینه انتشار آگهی بر عهده برنده مناقصه می باشد.

۱۰-تاریخ بازگشایی پاکت ها، ۱٤۰۰/٤/۳ می باشد.

۱۱-سایر اطلاعات و جزئیات مربوطه در اسناد مناقصه درج شده است.

شناسه آگهی: ۱۱٤٤۶۸۱ ۲۰۰٤/م الف

سیروس رضائی
شهردار کوپن

آگهی مزایده فروش املاک

شهرداری فسا

نوبت اول: ۱٤۰۰/۳/۱۳ نوبت دوم: ۱٤۰۰/۳/۲۰

شهرداری فسا در نظر دارد؛ به استناد مجوز شورای محترم اسلامی شهر به شماره ۹۹/۷٤٤/ص مورخ ۱۳۹۹/۱۲/۹ نسبت به فروش نقدی دو قطعه زمین با کاربری مسکونی- تجاری به شرح ذیل اقدام نماید. از کلیه اشخاص حقیقی و حقوقی دعوت به عمل می آید با توجه به اطلاعات ذیل در مزایده شرکت نمایند متقاضیان جهت کسب اطلاعات بیشتر می توانند با شماره تلفن ۰۹۱۷۷۳۱۱۰۷۰ و ۰۹۱۷۳۳۲۶۵۳۷ تماس حاصل نمایند.

ردیف	پلاک ثبتی	شماره قطعه	مساحت (مترمربع)	موقعیت	قیمت پایه هر مترمربع(ریال)	سپرده شرکت در مزایده (ریال)	نوع کاربری	نوع سند
۱	۱۰۵۷۳ و ۲۸۶۷/۱۰۷۰۰	–	۳۲۹/۹۷	خیابان شهید دستغیب	۵۰/۰۰۰/۰۰۰	۸۲۴/۹۲۵/۰۰۰	تجاری– مسکونی	دارد
۲	۱۰۵۷۴ و ۲۸۶۷/۱۰۶۹۹	–	۳۱۰/۱۲	خیابان شهید دستغیب	۵۰/۰۰۰/۰۰۰	۷۷۵/۳۰۰/۰۰۰	تجاری– مسکونی	دارد

متقاضیان می توانند جهت دریافت اسناد شرکت در مزایده تا ده روز پس از درج آگهی مرحله دوم به اداره امور مالی شهرداری مراجعه نمایند.

-جلسه کمیسیون مزایده مورخ ۱٤۰۰/۳/۳۰ ساعت ۱۵ در محل شهرداری برگزار می گردد و حضور متقاضیان در جلسه بلامانع است.

-برنده مزایده مکلف است ظرف مدت ۷ روز پس از اعلام کتبی شهرداری وجه آن را به حساب درآمد شهرداری فسا واریز نماید.

-شهرداری در رد یا قبول هر یک از پیشنهادها و یا همه آنها مختار است.

-در صورت انصراف نفرات اول تا سوم برنده، سپرده ایشان به نفع شهرداری ضبط خواهد شد.

-سایر موارد در اسناد مزایده و برگ پیشنهاد قیمت قید می گردد.

-متقاضیان بایستی سپرده خود را در پاکت «الف» و اسناد خود را در پاکت «ب» و قیمت پیشنهادی خود را در پاکت «ج» جداگانه تسلیم شهرداری نمایند.

-سپرده شرکت در مزایده متقاضیان، بایستی به صورت ضمانت نامه بانکی ترجیحا سه ماهه در حق شهرداری فسا و به حساب شماره ۰۲۰۹۰۱۲۲۷۸۰۰٤ به نام سپرده شهرداری واریز نمایند.

-فتوکپی شناسنامه و کارت ملی و جی میل متقاضیان الزامی است و ابلاغ به برنده به صورت الکترونیکی انجام خواهد شد.

-هزینه کارشناسی و هزینه درج آگهی در دو نوبت به عهده برندگان مزایده می باشد.

-مقاطعه کاران در صورت شرکت در مزایده و برنده شدن بایستی مبلغ کل مزایده را نقدا به حساب شهرداری واریز نمایند.

شناسه آگهی: ۱۱٤۲۹۲۵ ۱۹۵۷/م الف

حسن برات
شهردار فسا

آگهی مزایده فروش زمین

دهرم شهرداری

نوبت اول: ۱٤۰۰/۳/۶ نوبت دوم: ۱٤۰۰/۳/۱۳

شهرداری دهرم د ر نظر دارد به استناد مجوز فروش شماره ۹۲ مورخ ۹۹/۱۲/۲۸ شورای محترم اسلامی شهر دهرم تعداد یک قطعه زمین با کاربری تجاری و تعداد سه قطعه زمین با کاربری مسکونی تحت مالکیت خود از طریق مزایده عمومی واگذار نماید.

شرکت کنندگان می توانند با توجه به شرایط ذیل پیشنهاد خود را به انضمام فیش واریزی سپرده به مبلغ های ذیل به حساب شماره ۰۱۰۷۲۶۶۵٤۹۰۰۱ نزد بانک ملی شعبه فراشبند در پاکت سربسته و مهر شده از تاریخ درج آگهی نوبت دوم به مدت ده روز به امور مالی شهرداری دهرم تحویل نمایند.

۱-شهرداری در رد یا قبول کلیه پیشنهادات مختار است.

۲-کلیه هزینه های کارشناسی، آگهی، نقل و انتقال، سند و... که در اثر مزایده حادث گردیده به عهده برنده مزایده خواهد بود.

۳-به پیشنهاداتی که فاقد سپرده و یا بعد مهلت مقرر واصل گردد ترتیب اثر داده نخواهد شد.

٤-برنده در مزایده موظف است ظرف مدت یک هفته پس از اعلام کتبی نسبت به پرداخت هزینه زمین اقدام نماید، در غیر این صورت سپرده متقاضی به نفع شهرداری ضبط می گردد.

۵-سپرده نفرات اول تا سوم در صورت انصراف به نفع شهرداری ضبط خواهد شد.

۶-متقاضیان می توانند جهت اطلاع و بازدید از محل و موقعیت املاک مورد مزایده در ساعات اداری به شهرداری مراجعه نمایند.

۷-بازگشایی پاکت ها یک هفته پس از اتمام موعد مزایده خواهد بود.

۸-شرکت در مزایده و دادن پیشنهاد به منزله قبول شروط و تکالیف شهرداری موضوع ماده ده تأمین منابع مالی طبق آئین نامه معاملات می‌باشد.

۹-سایر اطلاعات و جزئیات مربوط در اسناد مزایده درج گردیده است.

۱۰-متقاضیان می توانند تا پایان وقت اداری روز شنبه تاریخ ۱٤۰۰/۳/۲۲ در پاکت های لاک و مهر شده به دبیرخانه شهرداری تحویل نمایند.

ردیف	شماره قطعه	مساحت	کاربری	قیمت واحد (ریال)	قیمت کل (ریال)	مبلغ سپرده	آدرس
۱	قطعه ۵۸	۳۲	تجاری	۱۱/۰۰۰/۰۰۰	۳۵۲/۰۰۰/۰۰۰	۱۷/۶۰۰/۰۰۰	بلوار امام رضا(ع) روبروی پاسگاه
۲	قطعه ۹۱	۳۶۰/۹	مسکونی	۱/۹۵۰/۰۰۰	۷۰۳/۷۵۵/۰۰۰	۳۵/۱۸۷/۷۵۰	بلوار امام رضا(ع) روبروی پاسگاه
۳	قطعه ۱۸۴	۱۹۸	مسکونی	۱/۹۵۰/۰۰۰	۳۸۶/۱۰۰/۰۰۰	۱۹/۳۰۵/۰۰۰	بلوار امام رضا(ع) روبروی پاسگاه
۴	قطعه ۱۹۲	۱۹۶/۶۲	مسکونی	۱/۸۰۰/۰۰۰	۳۵۳/۹۱۶/۰۰۰	۱۷/۶۹۵/۸۰۰	بلوار امام رضا(ع) روبروی پاسگاه

شناسه آگهی: ۱۱٤۱٤۲۵ ۱۹۱۸/م الف

خلیل ثابت – شهردار دهرم

آگهی مناقصه عمومی

شهرداری سورمق

نوبت اول: ۱٤۰۰/۳/۶
نوبت دوم: ۱٤۰۰/۳/۱۳

شهرداری سورمق به استناد بودجه مصوب سال جاری و مصوبه شماره ۱ مورخ ۱٤۰۰/۲/۵ شورای محترم اسلامی شهر در نظر دارد انجام عملیات خدمات شهری و فعالیت های قابل واگذاری به صورت مدیریت پیمان از طریق مناقصه عمومی یک مرحله ای به پیمانکاران واجد شرایط و دارای مجوز از اداره کل تعاون، کار و امور اجتماعی واگذار نماید. لذا از کلیه پیمانکاران واجد شرایط دعوت به عمل می آید جهت دریافت اسناد مناقصه به آدرس فارس، آباده، شهر سورمق، خیابان معلم، خیابان آزادگان، امور مالی شهرداری سورمق مراجعه نمایند. در صورت نیاز به اطلاعات بیشتر شماره تلفن ۰۷۱٤٤۳۷٤۳۰۰ آماده پاسخگویی می باشد.

۱-مدت انجام کار یک سال شمسی از تاریخ ۱٤۰۰/٤/۱ لغایت ۱٤۰۱/۳/۳۱ می باشد.

۲-مبلغ برآورد اولیه سالانه ۱۲/۶۰۰/۰۰۰/۰۰۰ ریال می باشد.

۳-تضمین شرکت در مناقصه به مبلغ ۶۳۰/۰۰۰/۰۰۰ ریال می باشد که می بایست سپرده به صورت نقد یا ضمانت نامه بانکی باشد.

٤-برندگان اول، دوم و سوم مناقصه چنانچه حاضر به انعقاد قرارداد نشوند، سپرده آنان به نفع شهرداری ضبط خواهد شد.

۵-سایر اطلاعات و جزئیات مربوط به مناقصه در اسناد مناقصه مندرج است.

۶-آخرین مهلت تسلیم پیشنهادها از تاریخ درج آگهی نوبت دوم در روزنامه عصرمردم به مدت ده روز کاری می باشد.

۷-تاریخ بازگشایی پاکتها، حداکثر یک هفته بعد از تاریخ مهلت تسلیم پیشنهادها می باشد.

۸-به پیشنهادهایی که فاقد سپرده، دارای قلم خوردگی و بعد از تاریخ اعلام تحویل گردد، ترتیب اثر داده نخواهد شد.

۹-هزینه درج آگهی در روزنامه عصرمردم به عهده برنده مناقصه می باشد.

۱۰-شهرداری در رد یا قبول پیشنهادها مختار است.

شناسه آگهی: ۱۱٤۱٤٤۷
۱۹۱۵/م الف

محمدحسن نعمت اللهی
شهردار سورمق

آگهی مناقصه عمومی ۰۱-۱۴۰۰

جمهوری اسلامی ایران

نوبت اول: ۱٤۰۰/۳/۶ نوبت دوم: ۱٤۰۰/۳/۱۳

شهرداری بهمن به استناد بودجه مصوب سال جاری و مصوبه شورای اسلامی شهر، در نظر دارد نسبت به واگذاری خدمات شهری و فعالیت های قابل واگذاری به صورت مدیریت پیمان، از طریق مناقصه عمومی یک مرحله ای به پیمانکاران واجدالشرایط و دارای مجوز اداره کل تعاون، کار و رفاه اجتماعی استان واگذار نماید. لذا از کلیه پیمانکاران دعوت به عمل می آید جهت دریافت اسناد مناقصه به آدرس: شهرستان آباده، شهر بهمن، خیابان شهید بهشتی، امور مالی مراجعه نمایید.

ردیف	شرح خدمات	مدت	برآورد اولیه	مبلغ سپرده
۱	واگذاری خدمات شهری و فعالیت های قابل واگذاری	یک سال	۱۴/۹۴۰/۰۰۰/۰۰۰	۷۴۷/۰۰۰/۰۰۰

۱-ارائه سپرده شرکت در مناقصه به صورت وجه نقد یا ضمانت نامه بانکی

۲-برندگان اول، دوم، سوم هرگاه حاضر به انعقاد قرارداد نشوند سپرده آنان به ترتیب ضبط خواهد شد.

۳-هزینه درج آگهی در روزنامه به عهده برنده مناقصه خواهد بود.

٤-شهرداری در رد و یا قبول هر یک از پیشنهادات مختار است.

۵-به پیشنهاداتی که فاقد سپرده، دارای قلم خوردگی و بعد از تاریخ اعلام تحویل گردد ترتیب اثر داده نخواهد شد.

۶-مهلت دریافت و تحویل اسناد مناقصه از تاریخ درج آگهی نوبت دوم ده روز کاری می باشد.

۷-سایر اطلاعات و جزئیات مربوطه در اسناد مناقصه مندرج است.

۸-در صورت نیاز به اطلاعات بیشتر شماره تلفن ٤٤۳۸۲۰۲۰ و ۰۷۱-٤٤۳۸۳۳۰۰ تماس حاصل فرمائید.

شناسه آگهی: ۱۱٤۱٤٤۵ ۱۹۲۱/م الف

شهردار بهمن – محمدهادی رحیمی

حقایق آسیاب بادی نشتیفان شاهکار مهندسی عصر صفویه

آسیاب‌ها یا آس‌بادهای نشتیفان از جاذبه‌های زیبای روستای نشتیفان هستند. نشتیفان در جنوب شرقی خواف قرار دارد و از جاهای دیدنی استان خراسان رضوی محسوب می‌شود. این شهر به خاطر وجود آسیاب‌های بادی قدیمی‌اش مشهور است. نام شهر از دو جزی نش به معنی نیش و تیفان به معنی توفان تشکیل شده است. وزش بادهای موسمی منطقه سیستان که همه ساله به‌مدت حدود ۱۲۰ روز ادامه دارد، موقعیت خاصی را برای ابداع آسیاب‌های بادی منحصربه‌فرد در این شهر به وجود آورده است. مردم محلی آسیاب بادی را «آس باد» می‌نامند. پیشینه ساخت آسیاب‌های بادی در ایران به قبل از ورود اسلام می‌رسد؛ اما سابقه ساخت آسیاب‌های بادی نشتیفان به عصر حاکمیت صفویه برمی‌گردد.

۱. آسیاب‌های بادی همان طور که نام آن‌ها پیدا است، با حرکت باد کار می‌کنند و سابقه آن‌ها به ایران باستان می‌رسد.

۲. قدیمی‌ترین و مهم‌ترین منبع مستند در زمینه سابقه آسیاب‌های بادی در ایران تاریخ ابن خلدون است. این منبع تاریخی سابقه آسیاب‌های بادی در ایران را به پیش از اسلام می‌رساند.

۳. آسیاب‌های بادی نشتیفان در استان خراسان رضوی و شهرستان خواف، در دوره صفویه ساخته شده و از آن زمان برجای مانده‌اند.

۴. آسیاب‌های بادی نشتیفان شاهکار مهندسی ایرانی را نشان می‌دهند.

۵. ساختار آسیاب‌های بادی نشتیفان معماری خاصی دارد و به آسیاب‌های بادی دیگر که به‌صورت چرخشی کار می‌کنند، شباهت ندارند.

۶. در شهر نشتیفان در حال حاضر بقایای ۴۰ آسیاب بادی وجود دارد که منظره‌ای بی‌بدیل را خلق کرده‌اند.

۷. مهم‌ترین آسیاب‌های بادی نشتیفان مرمت و بازسازی شده و قابلیت استفاده را دارند.

۸. برخی از آسیاب‌های بادهای نشتیفان در حال حاضر فعال هستند و برای آسیاب کردن از آن‌ها استفاده می‌شود.

۹. آسیاب‌های بادی این منطقه را آس‌باد نیز می‌گویند.

۱۰. اصلی‌ترین منبع انرژی آسبادهای نشتیفان، باد ۱۲۰ روزه سیستان است که نه فقط در همان ۱۲۰ روز، بلکه در تمام مدت سال اثرات آن وجود دارد. ناگفته نماند که بادهای دیگری مانند باد نیشابور نیز محرک این آسیاب‌ها هستند.

۱۱. وزش بادهای ۱۲۰ روزه سیستان در دوره گرم سال از اردیبهشت تا پاییز است و منشا این بادها که به بادکوه معروف هستند، ارتفاعات پربرف کوه بابا در هندوکش هستند.

۱۲. بنای آسبادها از ساده‌ترین مصالح موجود، یعنی از خشت، گل و چوب ساخته شده و ساختمان آن از دو طبقه اصلی تشکیل شده است.

۱۳. طبقه همکف آسباد سالن اصلی آن است که محل قرار گرفتن سنگ بزرگ و مدر آسیاب است و کار اصلی آسیاب غلات در آنجا انجام می‌شود. این طبقه را برخلاف جهت حرکت باد ساخته‌اند تا هنگام وزش باد، مشکلی برای ادامه فعالیت نداشته باشد. از این طبقه به‌عنوان انبار غلات استفاده می‌شود.

۱۴. پره‌های آسیاب از چوب ساخته شده‌اند، در قسمت فوقانی قرار دارند و سبک هستند تا به‌راحتی حرکت کرده و بتواند سنگ بزرگ طبقه زیرین را به حرکت درآورد.

۱۵. در آسباد خوانشرف نهبندان برای پره‌ها از شاخه‌های نخل استفاده شده است. نکته جالب در معماری آسباد، قرار گرفتن درب ورودی آسباد، پشت به باد است.

۱۶. آسیاب‌های بادی نشتیفان برخلاف آسیاب‌های بادی که معمول است، پره‌های دایره‌ای ندارند و چرخش آن‌ها به‌صورت دایره‌ای حول مرکز خود نیست.

۱۷. آسیاب‌های بادی نشتیفان به‌شکل ایستاده ابداع و ساخته شده و پره‌های آن به‌صورت عمودی حول محوری استوانه‌ای شکل و چوبی با ساختاری ساده به طبقه زیرین و روی سنگ‌های آسیاب متصل می‌شود.

۱۸. در حفره‌ای که زیر سنگ‌ها وجود دارد، دستگاهی است خیلی قدیمی و ابتدایی که بر اساس کار اهرم می‌تواند به‌جای ترمز، سنگ‌ها را به هنگام لزوم از حرکت بازدارد.

۱۹. در آسبادها ابزاری به نام «تخت وحشت» وجود دارد که از پایین و از داخل آسیاب حرکت سنگ‌ها را کند می‌کند، پس از آن بلافاصله چرخ و پر را در بالا با اهرم دیگری به نام «نی‌باد» کاملا مهار کرده و کار تعطیل می‌شود.

۲۰. محور و چرخ پر در حفره‌ای به نام «کلوسی» با «خرپل» ارتباط می‌یابد و میله‌ای خراطی شده با نام «قلندرک» حرکت محور را در داخل کلوسی تسهیل می‌کند.

۲۱. بی‌نظمی باد، خللی در کار آسیاب به‌وجود نمی‌آورد و کار به‌آرامی پیش می‌رود.

۲۲. در آسبادهای نشتیفان یک جوال گندم ۳۰ تا ۴۰ منی (کیسه گندم ۱۵۰کیلویی) در پرخو (مخزن گندم) ریخته می‌شود و تا آرد شدن گندم نیازی نیست آسیابان، آسیاب بادی را کنترل کند. اگر باد بوزد آسیاب کارش را انجام می‌دهد.

۲۳. کار آسبادهای نشتیفان را تنها نبودن و نوزیدن باد می‌تواند مختل کند. برعکس آن، هرچه باد بیشتر و تندتر بوزد حرکت آسبادها نیز سریع‌تر انجام می‌شود.

۲۴. جالب است بدانید که سیستم طراحی آسبادها در عین سادگی، کارایی فوق‌العاده‌ای داشته و نیروهای طبیعی را بدون صرف هزینه به کار می‌گرفته است. این آسبادهای طبیعی هیچ‌گونه آلودگی برای طبیعت ایجاد نمی‌کرده و هیچ آسیبی به چرخه طبیعت وارد نمی‌کردند.

۲۵. وجود آسبادها نقش اساسی در زندگی و معیشت مردم نشتیفان برجای گذاشته است.

۲۶. در روزگارانی که هیچ نیروی خاصی برای رفع نیازهای بشر وجود نداشت، مهار باد و استفاده از آن جهت آرد نمودن گندم سبب افزایش کارایی نشتیفان و اقتصاد آن شده بود.

۲۷. در نشتیفان در فصول کم باد از رودخانه‌های جنوب نشتیفان که در این زمان از جریان آب برخوردار بودند، جهت به کارگیری آسیاب‌های آبی استفاده می‌شد. بقایای آسیاب‌های آبی در نشتیفان قابل رویت است.

۲۸. امروزه آسیاب‌های نشتیفان مرمت شده و از آن‌ها استفاده می‌شود، این آسیاب‌ها امروزه در حال فعالیت هستند.

۲۹. متاسفانه تا به امروز تلاش جدی برای معرفی آسبادهای نشتیفان صورت نگرفته است. در حال حاضر مسئولان میراث فرهنگی تلاش می‌کنند تا از طریق رسانه‌های موجود، این آسیاب‌ها را به جهانیان بشناسانند.

۳۰. استفاده از ظرفیت آسبادهای موجود در نشتیفان و دیگر آثار تاریخی، برای گسترش گردشگری در این منطقه، می‌تواند موجب رونق اقتصادی در منطقه شود.

۳۱. در حال حاضر آسبادهای نشتیفان به‌عنوان یک اثر تاریخی شگرف در حال فعالیت است و به‌عنوان یکی از جاذبه‌های توریستی قابل بازدید است.

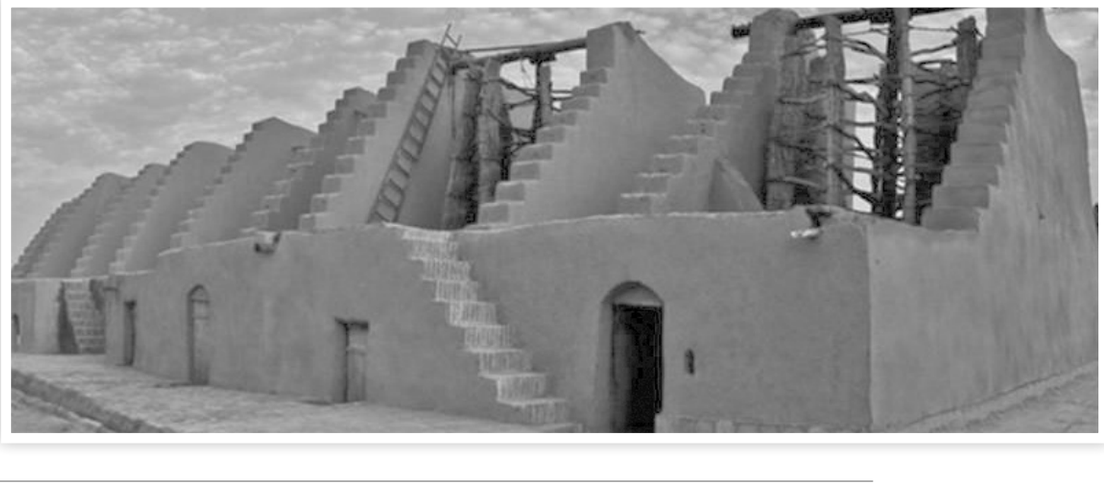

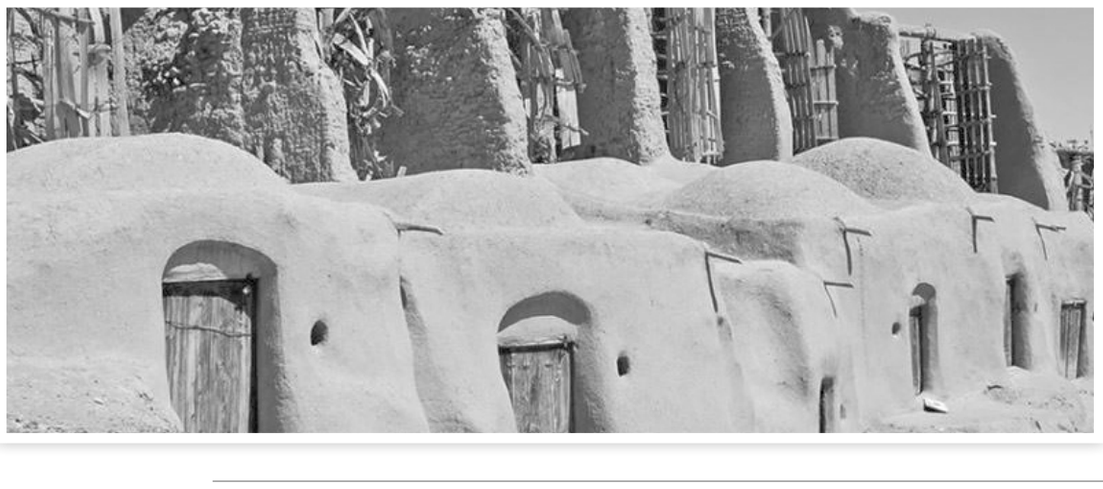

آشنایی با امامزاده عباس ساری

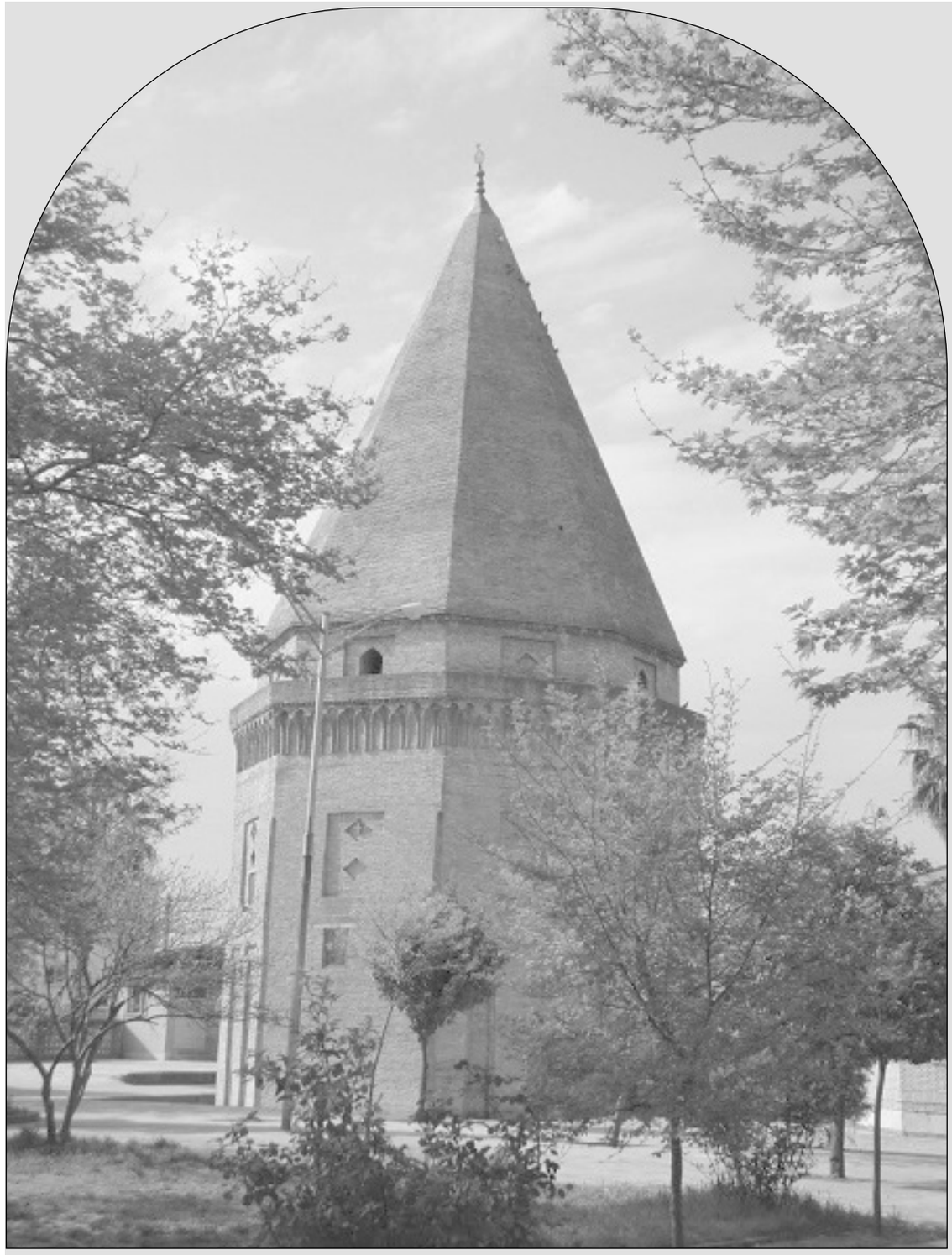

بیتوته: امام زاده عباس ساری در استان مازندران بین شهرستان ساری و بهشهر واقع شده است. زیارتگاه امام زاده عباس یکی از نمادهای معماری قرن نهم هجری است. بدنه اصلی بنا هشت ضلعی و آجری است. امامزاده عباس ساری یکی از اماکن مذهبی و جاذبه های گردشگی ساری است و از لحاظ معماری یکی از بناهای معروف مازندران است.

امام زاده عباس در جاده ساری به بهشهر، بلوار امام رضا بعد از پل تجن، محله آزاد گله و خیابان امامزاده عباس قرار گرفته است.

موقعیت جغرافیایی و ساختمان امامزاده عباس

این شاهکار معماری قرن نهم در موقعیت جغرافیایی ۳۶ درجه و ۳۰دقیقه عرض جغرافیایی و ۵۲ درجه و ۲۵۸ دقیقه طول جغرافیایی و در ارتفاع ۱۸ متری از سطح دریا واقع شده است. ارتفاع این بنا ۳۰ متر میباشد.

بدنه اصلی بقعه امام زاده هشت ضلعی است که بالای اضلاع آن قرنیس‌های سینه کفتری و بالای آن کمربندی هشت ضلعی است که در بالای آن گنبد هرمی شکل هشت ضلعی قرار گرفته است. روی نوک گنبد یک قندیل طلاکاری شده قرار گرفته است.

در ورودی امامزاده، چوبی و نفیس است که بالای آن پنجره مشبک دارد و بالای این پنجره کتیبه ای وجود دارد با این مضمون: "ظهور و بروز قبر امامزاده معصوم عباس ابن موسی الکاظم در پنج شنبه اول ماه رمضان، سنه سبع عشرین و ثمان مائه و اجازه فرمودند سید امیر بن سید شرف‌الدین حسینی در شب مذکور به ظهور وجود عام."

ضریح و تزئینات داخلی امامزاده عباس

از قدیم یک ضریح مشبک چوبی داخل امامزاده قرار داشته است که اکنون در انبار موزه اداره اوقاف نگهداری می‌شود.

ضریح مشبک فلزی توسط مردم و هیات امنا وقت در سال ۱۳۵۲ نصب شده است که جلوه زیبایی به بقعه داده است. در قسمت بالایی ضریح که با آب‌طلا و نقره آبکاری شده است ابیاتی زیبا با خط نستعلیق فضایلی و در گوشه شمال غربی ضریح آیات قرآن، حکاکی و تزئین شده است.

سفارش ساخت این ضریح به استتاد حسن پرورش در اصفهان سپرده شد و کارهای قلم زنی روی ضریح کار استاد سید علی خسروانی و نجاری اخوان خالق زادگان است. نقاشی های داخل ضریح کار صفر علی امامی است.

داخل ضریح فلزی یک صندوق نفیس به ابعاد ۲۵۰ * ۱۵۰ و بلندی ۱۲۰ سانتی‌متر قرار دارد که آیاتی از قرآن روی حاشیه ن نوشته شده است. شجره نامه امامزاده عباس با عباراتی روی بدنه شمالی صندوق حک شده است.

تاریخچه امامزاده عباس ساری

با توجه به متون به جا مانده ظاهرا در روز پنج شنبه اول ماه رمضان سال ۸۲۷ هجری قمری زمان حکومت سید امیر ابن شرف الدین حسینی، قبر این بزرگوار مکشوف شده و بقعه ای روی آن بنا نمودند.

شجره نامه امامزاده عباس با سه واسطه به امام موسی کاظم (ع) می‌رسد.

شناسایی ۱۱۶۲۰ مبتلای جدید کرونا در کشور

۱۶۱ تن دیگر جان باختند

بنابر اعلام روابط عمومی وزارت بهداشت، در طی ۲۴ ساعت در کشور ۱۶۱ تن به دلیل بیماری کرونا جان خود را از دست دادند و در این بازه زمانی ۱۵۲۷ بیمار نیز در بیمارستانها بستری شدند.

به گزارش ایسنا، مرکز روابط عمومی و اطلاع رسانی وزارت بهداشت، تاکنون سه میلیون و ۹۱۲ هزار و ۸۷۹ نفر دُز اول واکسن کرونا و ۵۳۰ هزار و ۱۱۷ نفر نیز دُز دوم را تزریق کرده اند و مجموع واکسن های تزریق شده در کشور به ۴ میلیون و ۴۴۲ هزار و ۹۹۶ دُز رسید.

از روز سه‌شنبه تا دیروز ۱۲ خرداد ۱۴۰۰ و بر اساس معیارهای قطعی تشخیصی، ۱۱ هزار و ۶۲۰ بیمار جدید مبتلا به کووید۱۹ در کشور شناسایی که هزار و ۵۲۷ نفر از آنها بستری شدند.

مجموع بیماران کووید۱۹ در کشور به دو میلیون و ۹۳۵ هزار و ۴۴۳ نفر رسید.

متاسفانه در طول ۲۴ ساعت، ۱۶۱ بیمار کووید۱۹ جان خود را از دست دادند و مجموع جان باختگان این بیماری به ۸۰ هزار و ۴۸۸ نفر رسید.

خوشبختانه تاکنون دو میلیون و ۴۹۴ هزار و ۱۰۸ نفر از بیماران، بهبود یافته و یا از بیمارستانها ترخیص شده اند.

چهار هزار و ۵ نفر از بیماران مبتلا به کووید۱۹ در بخش‌های مراقبت‌های ویژه بیمارستانها تحت مراقبت قرار دارند.

تاکنون ۲۰ میلیون و ۱۸۳ هزار و ۵۱۰ آزمایش تشخیص کووید۱۹ در کشور انجام شده است.

در حال حاضر ۱۳ شهر کشور در وضعیت قرمز، ۲۱۴ شهر در وضعیت نارنجی، ۲۲۱ شهر در وضعیت زرد قرار دارند.

کشف ۳۹۰ کیلو حشیش در فارس

ایسنا: پلیس استان فارس از کشف بیش از ۳۹۰ کیلوگرم حشیش و دستگری ۵ قاچاقچی طی سه عملیات جداگانه در این استان خبر داد.

فرمانده انتظامی استان فارس گفت: سه‌شنبه شب ماموران پلیس مبارزه با موادمخدر این استان، موفق به کشف یک محموله ۱۸۸ کیلوگرمی حشیش و دستگیری قاچاقچیان و مرتبطین این محموله شدند.

به گزارش ایسنا به نقل از پلیس فارس، سردار رهام‌بخش حبیبی گفت: ماموران پلیس مبارزه با مواد مخدر استان فارس با انجام اقدامات فنی و تخصصی مطلع شدند تعدادی قاچاقچی قصد انتقال مقادیری موادمخدر به شیراز را دارند.

حبیبی گفت: ماموران مبارزه با موادمخدر پلیس فارس ضمن هماهنگی با مقام قضایی، در محور سروستان به شیراز تور ایست و بازرسی ایجاد و سه دستگاه خودروی سواری متعلق به قاچاقچیان را شناسایی کردند.

وی با بیان اینکه قاچاقچیان بدون توجه به دستور ایست پلیس، اقدام به فرار کردند، گفت: ماموران که آمادگی لازم را داشتند پس از مسافتی تعقیب و گریز، سواری پژو ۴۰۵ را متوقف و از آن ۱۸۸ کیلوگرم حشیش کشف کردند.

حبیبی یادآور شد: ۲ خودروی پژو ۴۰۵ و پراید نیز که عهده دار اسکورت محموله موادمخدر بودند، توقیف و سه سرنشین آنها بازداشت شدند.

فرمانده انتظامی استان فارس خاطرنشان کرد که در این رابطه ۴ متهم بازداشت و تحویل مقام قضایی شدند.

کشف ۱۸۴ کیلوگرم حشیش در کوار

جانشین فرماندهی انتظامی استان فارس گفت: ماموران پلیس آگاهی شهرستان کوار حین نظارت بر وسایل نقلیه در ورودی این شهرستان، به یک دستگاه سواری پژو مظنون شده و دستور ایست صادر کردند.

سردار یوسف ملک‌زاده با اشاره به اینکه راننده خودروی یاد شده، تلاش کرد که از دست ماموران پلیس فرار کند، گفت: ماموران پس از مسافتی تعقیب و گریز، خودرو را متوقف و راننده را دستگیر و مقدار ۱۸۴ کیلو و ۳۰۰ گرم حشیش از این خودرو کشف کنند.

کشف حشیش در ممسنی

فرمانده انتظامی شهرستان ممسنی نیز اعلام کرد که ماموران کلانتری ۱۱ نورآباد، حین گشت زنی به یک خودروی پژوی ۴۰۵ که در حاشیه خیابان متوقف شده بود، مشکوک شدند.

سرهنگ محمد نیکبخت ادامه داد: ماموران بعد از هماهنگی با مقام قضایی، از خودرو بازرسی و مقدار ۱۹ کیلوگرم حشیش کشف کردند.

این مقام انتظامی خاطرنشان کرد که تلاش و تحقیقات پلیس برای شناسایی و دستگیری قاچاقچی محموله موادمخدر کشف شده، ادامه دارد.

ضارب معاون امامزاده صالح(ع) تجریش دستگیر شد

ایرنا: پلیس تهران بزرگ اعلام کرد: ضارب مرحوم "سعید طاهری" معاون عمرانی امامزاده صالح (ع) تجریش، عصر روز سه‌شنبه و تنها سه روز پس از وقوع سوقصد، دستگیر شد.

به گزارش ایرنا، صبح یکشنبه ۹ خرداد ماموران کلانتری ۱۰۱ تجریش در جریان تیراندازی در یکی از خیابان های شمال پایتخت قرار گرفتند که با اعلام این خبر یک تیم از پلیس راهی محل شده و با بدن نیمه جان مردی مواجه می‌شوند.

این مرد که از ناحیه شکم با شلیک گلوله زخمی شده بود به بیمارستان شهدای تجریش منتقل شد اما دقایقی بعد فوت کرد.

قتل این مرد به بازپرس کشیک قتل پایتخت اطلاع داده شد و پس از آن کارآگاهان اداره دهم پلیس آگاهی و تیم تشخیص هویت راهی محل وقوع سوقصد شدند.

در بررسی های صورت گرفته مشخص شد مقتول "سعید طاهری"، یکی از کارمندان حرم آستان امامزاده صالح (ع) است که از سوی فردی ناشناس با اصابت گلوله به شکمش به قتل رسیده است.

در بررسی میدانی سه پوکه به دست آمد که ۲ تیر به او اصابت کرده است.

با بازبینی دوربین‌های اطراف محل حادثه مشخص شد مردی با لباس مبدل در حالی که عصای نابینایان را به دست داشت در مقابل خانه مقتول به کمین ایستاده بود. به محض خروج مقتول او با اسلحه کلت کمری اقدام به تیراندازی کرده و سوار بر خودرویی متواری می‌شود.

تحقیقات برای دستگیری متهم متواری ادامه داشت تا اینکه کارآگاهان اداره دهم پلیس آگاهی پایتخت موفق شدند ۱۱ خرداد ضارب را دستگیر کنند؛ متهم در تحقیقات پلیسی انگیزه خود را اختلافات شخصی عنوان کرد.

کلاهبرداری با نماد اعتماد جعلی

رئیس پلیس فضای تولید و تبادل اطلاعات تهران بزرگ از شناسایی و دستگیری فردی که برای جلب اعتماد کاربران فضای مجازی، نماد اعتماد را جعل کرده بود، خبر داد.

به گزارش ایسنا، سرهنگ داود معظمی گودرزی در این باره اظهار کرد: تعدادی از شهروندان به پلیس فتای تهران بزرگ مراجعه و اظهار کردند که از آنها کلاهبرداری شده است. آنها اعلام کردند که در فضای مجازی قصد خرید تجهیزات دیجیتالی را داشتند که با یک سایت فروش آنلاین مواجه می شوند. آنها از این سایت که "نماد اعتماد الکترونیک" نیز داشته خرید انجام دادند اما پس از واریز وجه کالایی دریافت نکردند و متوجه شده اند که در دام کلاهبرداران قرار گرفته اند.

وی با اشاره به تجمیع پرونده های مشابه، گفت: کارشناسان در بررسی های اولیه متوجه شدند که نماد اعتماد بارگذاری شده در سایت فروشگاه، جعلی است و متهم برای جلب اعتماد کاربران فضای مجازی از نماد اعتماد جعلی استفاده کرده است.

رئیس پلیس فتای تهران اظهار کرد: هویت واقعی و مخفیگاه متهم در یکی از مناطق شرقی تهران بزرگ شناسایی و متهم پس از انجام هماهنگی های قضایی در مخفیگاهش دستگیر شد.

وی ادامه داد: متهم در پلیس فتا به ۶ فقره کلاهبرداری به همین شیوه اقرار کرد. کارشناسان ارزش ریالی مبالغ کلاهبرداری شده را یک میلیارد ریال اعلام کردند.

وی گفت: مشخصات فروشگاه های معتبر در سایت Enamad.ir قابل مشاهده است و کاربران فضای مجازی باید قبل از واریز وجه در ابتدا به نشانی اعلامی مراجعه و اعتبار سایت و یا فروشگاه را بررسی کنند.

بین الملل

انفجار مین در مسیر اتوبوس مسافربری در افغانستان

پلیس پروان اعلام کرد یک موتر بسِ حامل افراد ملکی در ولایت پروان هدف انفجار مین قرار گرفته است.

به گزارش گروه بین الملل باشگاه خبرنگاران جوان به نقل از خبرگزاری اسپوتنیک، عبدالواسع رحیمی، مسئول امنیت پلیس ولایت پروان با تایید خبر انفجار مین در مسیر اتوبوس به رسانه‌ها گفت که این حادثه تلفاتی را در پی نداشته است.

در همین حال، قاسم سنگین، رئیس بیمارستان تخصصی پروان می‌گوید که از این رویداد یک زخمی به بیمارستان منتقل شده است.

منابع محلی گزارش می‌دهند که یک موتر بسِ نوع کاستر حامل افراد ملکی که از دره غوربند به سوی کابل در حرکت بود، ساعت ۶:۳۰ بامداد روز سه‌شنبه، یازدهم جوزا، در منطقه روی آب ولسوالی سالنگ و در مسیر شاهراه غوربندها هدف انفجار یک مین مغناطیسی قرار گرفته است.

در چند روز گذشته این سومین حمله به موتر افراد ملکی و کارمندان دولتی است که در ولایت پروان رخ می‌دهد.

احتمال وقوع فاجعه زیست محیطی با غرق شدن کشتی باری در آب های سریلانکا

غرق شدن یک کشتی باری در آبهای سریلانکا نگرانی هایی را در مورد وقوع فاجعه زیست محیطیِ دریایی به همراه داشته است.

به گزارش ایسنا، یک کشتی باری حامل چندین تن مواد شیمیایی در حال غرق شدن در آبهای سریلانکاست که یکی از جدیدترین حوادث دریایی در این کشور است.

این کشتی سنگاپوری حامل ۱۴۸۶ کانتینر از جمله ۲۵ تن نیتریک اسید و دیگر مواد شیمیایی بوده است که در ۲۰ ماه مه پس از آنکه آتش گرفت در سواحل غرب سریلانکا لنگر انداخت. از آن زمان مقامات در تلاش برای مهار آتش بوده اند چرا که مواد قابل اشتعال موجود در آن شدت آتش‌سوزی را تشدید کرده است.

به گزارش ایسنا به نقل از خبرگزاری رویترز، به گفته کارشناسان، هزاران گلوله پلاستیکی ساحل این کشور و مناطق ماهیگیری آن را فراگرفته و یکی از بزرگترین بحران های زیست محیطی در دهه های گذشته را ایجاد کرده است.

فارس

مسمومیت با نوشیدنی ۱۲ نفر را راهی مراکز درمانی فارس کرد

ایرنا: رئیس مرکز حوادث و فوریت های پزشکی استان فارس گفت: ۱۲ نفر به دلیل مصرف نوشیدنی فاسد مسموم و راهی بیمارستان شدند.

محمد جواد مرادیان شامگاه سه‌شنبه در گفت‌وگو با ایرنا اظهار داشت: ساعت ۱۴ و ۴۴ دقیقه ظهر سه‌شنبه با اعلام تماس با مرکز فوریت های پزشکی ۱۱۵ استان فارس مبنی بر مسمومیت برخی افراد، امدادگران اورژانس به محل حادثه واقع در یکی از باغ‌های اطراف شیراز اعزام شدند.

او با بیان اینکه ۱۲ نفر به دلیل مصرف نوشیدنی فاسد دچار مسمومیت شدند، افزود: ۶ نفر از افراد مسموم به بیمارستان نمازی، یک نفر به بیمارستان کوار و ۵ نفر دیگر به بیمارستان شهید فقیهی منتقل و تحت مراقبت‌های ویژه بستری شده‌اند.

مرادیان با بیان اینکه در بین مسموم شدگان مورد فوتی گزارش نشده است، ادامه داد: برای امدادرسانی به این افراد مسموم ۵ دستگاه آمبولانس و اتوبوس آمبولانس اورژانس به محل اعزام شد.

رئیس اورژانس استان فارس تصریح کرد: علت مسمومیت مشخص نیست و به منظور بررسی دقیق‌تر نوشیدنی مورد مصرف مورد آزمایش قرار گرفت.

کشف موتورسیکلت میلیاردی قاچاق در فیروزآباد

فرمانده انتظامی فیروزآباد از توقیف یک دستگاه موتورسیکلت قاچاق به ارزش ۵ میلیارد و ۵۰۰ میلیون ریال در این شهرستان خبر داد.

سرهنگ مهدی جوکاردر گفت‌وگو با خبرنگار پایگاه خبری پلیس، بیان کرد: در راستای اجرای طرح برخورد با قاچاق، ماموران پلیس آگاهی این فرماندهی موفق شدند یک دستگاه موتورسیکلت قاچاق که در یکی از محورهای مواصلاتی این شهرستان در حال تردد بود را توقیف کنند.

وی با اشاره به اینکه راکب دستگیر و تحویل مراجع قضایی شد، تصریح کرد: کارشناسان ارزش موتورسیکلت قاچاق مکشوفه را ۵ میلیارد و ۵۰۰ میلیون ریال برآورد کردند.

کشف ۲۴ تن رب گوجه فرنگی غیر بهداشتی در آباده

فرمانده انتظامی آباده از کشف ۲۴ تن رب گوجه فرنگی غیر بهداشتی و فاقد هرگونه مجوز به ارزش ۳ میلیارد و ۶۰۰ میلیون ریال خبر داد.

سرهنگ سیدابوالفضل مسعودی در گفت‌وگو با خبرنگار پایگاه خبری پلیس، در تشریح این خبر بیان کرد: در اجرای طرح‌های مبارزه با کالای قاچاق، ماموران انتظامی شهرستان آباده هنگام نظارت بر محور مواصلاتی شیراز- اصفهان به یک دستگاه کامیون یخچال دار حامل بار مشکوک شدند و آن را برای بررسی بیشتر متوقف کردند.

وی اظهار داشت: در بازرسی از این کامیون ۲۴ تن رب گوجه فرنگی غیربهداشتی و فاقد هرگونه مجوز حمل کشف و راننده نیز دستگیر شد.

فرمانده انتظامی آباده با بیان اینکه برابر نظرکارشناسان ارزش محموله غیربهداشتی کشف شده ۳ میلیارد و ۶۰۰ میلیون ریال برآورد شده است، تصریح کرد: راننده پس از تشکیل پرونده به مرجع قضایی معرفی شد.

قاچاقچی دام در آباده ۱۳ میلیارد ریال جریمه شد

ایرنا: مدیرکل تعزیرات حکومتی استان فارس اعلام کرد: فردی که اقدام به قاچاق گوسفند در شهرستان آباده می‌کرد براساس حکم دادگاه به پرداخت ۱۳ میلیاردریال و ضبط دام‌ها محکوم شد.

برپایه مطلب دریافتی از روابط عمومی اداره کل تعزیرات حکومتی فارس، غلامرضا سالاری مدیرکل تعزیرات حکومتی استان فارس اظهار داشت: این موضوع مربوط به قاچاق ۶۵۷ راس گوسفند است که به قصد قاچاق به خارج از کشور در یک دامداری واقع در حومه شهرستان آباده نگهداری می شدند.

وی به بازداشت یک نفر در این رابطه اشاره کرد و افزود: با تشکیل پرونده ای در شعبه اول اداره تعزیرات حکومتی شهرستان آباده، تحقیقاتی پیرامون موضوع انجام شد و نهایتا مشخص شد که متهم پرونده غیربومی است و با اجاره دامداری های غیرفعال در منطقه، با همکاری یک شبکه قاچاق دام، اقدام به خریداری و خروج غیرقانونی دام از کشور می کند.

مدیر کل تعزیرات حکومتی استان فارس با اشاره به محرز شدن تخلف متهم اضافه کرد: شعبه رسیدگی کننده حکم به ضبط دام های مکشوفه و جریمه ۱۳ میلیارد ریالی وی صادر کرد.

اجرای طرح ارتقاء امنیت اجتماعی در جهرم

فرمانده انتظامی جهرم از اجرای طرح ارتقاء امنیت اجتماعی با تشدید اقدامات پلیسی در این شهرستان خبر داد.

سرهنگ خسرو رزمجویی در گفت‌وگو با خبرنگار پایگاه خبری پلیس، در تشریح این خبر اظهار داشت: طی ۱۰ روز گذشته در سطح شهرستان جهرم طرح ارتقاء امنیت اجتماعی به مرحله اجرا درآمد که موجب دستیابی به توفیقاتی در زمینه کشف و دستگیری شد.

وی افزود: در اجرای این طرح‌ها، ماموران انتظامی موفق شدند ۱۳سارق و ۳۵ نفر متهم تحت تعقیب را دستگیر و ۲۱ فقره انواع سرقت را کشف کنند.

فرمانده انتظامی جهرم گفت: پلمب ۸ واحد صنفی متخلف، دستگیری ۵ خرده فروش و کشف ۴ کیلو انوع مواد مخدر، توقیف ۴۳ دستگاه موتورسیکلت و ۳۸ دستگاه خودرو از دیگر نتایج اجرای این طرح بود.

سرهنگ رزمجویی با اشاره به رضایتمندی مردم از اجرای این طرح‌ها، از شهروندان خواست در صورت اطلاع از هرگونه فعالیت مشکوک به ویژه در زمینه توزیع انواع مواد مخدر، مراتب را به مرکز فوریت‌های پلیسی ۱۱۰ اعلام کنند.

۲ کشته و ۲ مجروح حاصل برخورد پژو با پیکان

رئیس پلیس راه شمالی استان، گفت: در برخورد سواری پژو ۴۰۵ با خودرو پیکان در محور مواصلاتی داراب، ۲ نفر کشته و ۲ نفر نیز مجروح و راهی بیمارستان شدند.

سرهنگ عبدالهاشم دهقانی در گفت‌وگو با خبرنگار پایگاه خبری پلیس، بیان کرد: از طریق مرکز فوریت‌های پلیسی ۱۱۰ یک فقره تصادف فوتی در محور مواصلاتی داراب به ماموران اعلام شد و ماموران سریعا به همراه دیگر نیروهای امدادی به محل مورد نظر اعزام شدند.

وی افزود: ماموران پلیس راه در بررسی‌های اولیه مشاهده کردند یک سواری پژو با ۳ سرنشین با خودرو پیکان با ۵ سرنشین به شدت برخورد کرده است.

رئیس پلیس راه شمالی استان با بیان اینکه در این حادثه ۲ نفر از سرنشینان پژو فوت و رانندگان هر دو خودرو مصدوم و راهی بیمارستان شدند، تصریح کرد: کارشناسان در صحنه حاضر و علت وقوع این حادثه را انحراف به چپ از سوی راننده پژو اعلام کردند.

تکه سنگ طلا استخراج شده از حفاران غیرمجاز کشف شد

فرمانده انتظامی آباده از توقیف یک سواری پراید و کشف ۳ دستگاه گنج یاب قاچاق و یک تکه سنگ طلا استخراج شده به ارزش ۷ میلیارد ریال خبر داد.

سرهنگ سیدابوالفضل مسعودی در گفت‌وگو با خبرنگار پایگاه خبری پلیس، بیان کرد: ماموران پلیس مبارزه با مواد مخدر آباده هنگام نظارت بر خودروهای عبوری در محور صغاد-خسرو شیرین به یک سواری پراید مظنون شدند و آن را برای بررسی بیشتر متوقف کردند.

وی با بیان اینکه در بازرسی از این خودرو، ۳ دستگاه گنج یاب و یک تکه سنگ طلا استخراج شده قاچاق کشف شد، بیان کرد: برابر نظر کارشناسان ارزش اموال مکشوفه، ۷ میلیارد ریال برآورد شده است.

فرمانده انتظامی آباده با بیان اینکه در این راستا ۳ نفر متهم دستگیر و تحویل مراجع قضایی شدند، از شهروندان خواست در صورت اطلاع از فعالیت‌های این دسته از افراد سودجو، مراتب را در اسرع وقت از طریق تماس با شماره تلفن ۱۱۰ به پلیس اطلاع دهند.

کشف ۱۳ دستگاه استخراج ارز دیجیتال قاچاق

فرمانده انتظامی شهرستان لامرد از کشف ۱۳ دستگاه استخراج ارز دیجیتال قاچاق به ارزش ۱۵ میلیارد و ۵۲۵ میلیون ریال خبر داد.

سرهنگ مهراب زارع پور در گفت و گو با خبرنگار پایگاه خبری پلیس، در تشریح این خبر اظهار داشت: ماموران پلیس آگاهی لامرد با اقدامات فنی و تخصصی از وجود تعدادی دستگاه استخراج ارز دیجیتال قاچاق در ۲ واحد دامداری و مرغداری در یکی از محله‌های شهرستان مطلع شدند و بررسی موضوع را در دستور کار خود قرار دادند.

وی افزود: ماموران انتظامی ضمن هماهنگی با مقام قضایی به محل های مورد نظر اعزام و در بازرسی از آن مکان ها موفق شدند ۱۳ دستگاه ماینر قاچاق کشف کنند.

فرمانده انتظامی شهرستان لامرد با اشاره به اینکه در این خصوص ۵ نفر دستگیر و تحویل مراجع قضایی شدند، تصریح کرد: کارشناسان ارزش ماینرهای کشف شده را ۱۵ میلیارد و ۵۲۵ میلیون ریال برآورد کردند.

کشف ۱۹ کیلو تریاک از چمدان مسافر اتوبوس

فرمانده انتظامی داراب از کشف ۱۹ کیلو تریاک و دستگیری یک سوداگر مرگ توسط ماموران ایست و بازرسی قلاتویه این شهرستان خبر داد.

سرهنگ علیرضا نوشاد در گفت‌وگو با خبرنگار پایگاه خبری پلیس، اظهار داشت: ماموران انتظامی مستقر در ایست و بازرسی قلاتویه داراب هنگام نظارت بر خودروهای عبوری به یک دستگاه اتوبوس مسافربری مشکوک شدند و آن را متوقف کردند.

وی ادامه داد: در بازرسی از این خودرو ۱۹ کیلو تریاک که در چمدان یکی از مسافران به صورت حرفه‌ای جاسازی شده بود کشف شد.

فرمانده انتظامی داراب با بیان اینکه در این خصوص یک نفر که مسافر بود دستگیر و تحویل مراجع قضایی شد، تصریح کرد: برخورد قاطع و قانونی با قاچاقچیان و سوداگران مرگ به صورت ویژه در دستور کار پلیس قرار دارد و نیروی انتظامی هرگز اجازه جولان و سرکشی به آنان نخواهد داد.

کشف انواع کالای قاچاق در لارستان

فرمانده انتظامی لارستان از توقیف یک دستگاه اتوبوس و کشف انواع کالای قاچاق به ارزش ۲ میلیارد و ۸۰۰ میلیون ریال خبر داد.

سرهنگ داود امجدی در گفت‌وگو با خبرنگار پایگاه خبری پلیس، بیان کرد: ماموران انتظامی لارستان در راستای مبارزه با کالای قاچاق هنگام نظارت بر خودروهای عبوری در محورهای مواصلاتی، به یک دستگاه اتوبوس مشکوک شدند و آن را برای بررسی بیشتر متوقف کردند.

وی افزود: ماموران در بازرسی از این اتوبوس، ۳ هزار و ۳۴ ثوب انواع پوشاک و ۱۱۰جفت کفش خارجی قاچاق و فاقد مدارک قانونی کشف کردند.

فرمانده انتظامی شهرستان لارستان با اشاره به اینکه ارزش اموال مکشوفه برابر نظر کارشناسان، ۲ میلیارد و ۸۰۰ میلیون ریال برآورد شده است، افزود: در این خصوص یک نفر دستگیر و تحویل مرجع قضایی شد.

احشام قاچاق به مرز نرسید

فرمانده انتظامی فسا از توقیف ۲ دستگاه وانت نیسان و کشف ۸۵ راس گوسفند قاچاق در آن شهرستان خبر داد.

سرهنگ محمدهاشم قسام در گفت‌وگو با خبرنگار پایگاه خبری پلیس، در تشریح این خبر اظهار کرد: در پی گزارش مردمی مبنی بر قاچاق احشام توسط افرادی سودجو با ۲ دستگاه وانت نیسان به مقصد یکی از استان مرزی کشور، رسیدگی به موضوع به صورت ویژه در دستور کار کارآگاهان پلیس آگاهی قرار گرفت.

وی افزود: کارآگاهان پلیس آگاهی با اقدامات فنی و تخصصی ضمن برپایی تور ایست و بازرسی در محورهای مواصلاتی موفق شدند در این خصوص ۲ دستگاه وانت نیسان حامل ۸۵ راس گوسفند قاچاق توقیف کنند.

فرمانده انتظامی فسا با اشاره به اینکه کارشناسان ارزش احشام قاچاق مکشوفه را ۴ میلیارد و ۵۰۰ میلیون ریال برآورد کرده‌اند، گفت: احشام به ستاد تملیکی استان تحویل و رانندگان با پرونده متشکله به مرجع قضایی معرفی شدند.

سارقان حرفه ای منزل در دام پلیس کازرون

فرمانده انتظامی کازرون از دستگیری سارقان حرفه ای و کشف ۱۶ فقره سرقت منزل و درون خودرو در این شهرستان خبر داد.

سرهنگ اسماعیل زراعتیان در گفت‌وگو با خبرنگار پایگاه خبری پلیس، در تشریح این خبر بیان کرد: در پی وقوع چندین فقره سرقت منزل و درون خودرو با شیوه و شگرد یکسان در شهرستان کازرون، موضوع شناسایی و دستگیری سارقان در دستور کار ماموران پلیس آگاهی قرار گرفت.

وی با اشاره به اینکه با تجزیه و تحلیل آثار به جامانده در صحنه‌های سرقت، سابقه دار بودن سارقان برای پلیس محرز شد، گفت: کارآگاهان موفق شدند پس از شناسایی متهمان در یک عملیات ضربتی آنان را در مخفیگاهشان دستگیر کنند.

فرمانده انتظامی شهرستان کازرون با بیان اینکه هر دو سارق در بازجویی اولیه به ۱۶ فقره سرقت منزل و درون خودرو اقرار کردند، از شهروندان خواست در صورت مشاهده هرگونه موارد مشکوک مراتب به مرکز فوریت‌های پلیسی ۱۱۰ اطلاع دهند.

سدهای کشور چقدر آب دارند؟

آخرین گزارش وضعیت سدهای بزرگ کشور تا یکم خرداد ۱۴۰۰ نشان می‌دهد، ورودی آب از ابتدای سال آبی ۰۰-۹۹ تاکنون برابر با ۲۵ میلیارد و ۲۹۰ میلیون مترمکعب بوده که نشان از کاهش ۴۷ درصدی ورودی سدهای کشور نسبت به سال گذشته دارد.

به‌گزارش ایسنا، در سال آبی ۱۴۰۰-۱۳۹۹ از مجموع ظرفیت ۵۰.۵ میلیارد مترمکعبی مخازن سدها، حدود ۲۸ میلیارد و ۸۱۰ میلیون مترمکعب، معادل ۵۷ درصد مخازن پر شده است.

بر این اساس، به تبع روند کاهشی بارش‌ها و افزایش گرای هوا، حجم ورودی آب از ابتدای سال آبی ۰۰-۹۹ تاکنون برابر با ۲۵ میلیارد و ۲۹۰ میلیون مترمکعب بوده که نسبت به مدت مشابه سال آبی قبل از آن (۴۷ میلیارد و ۵۸۰ میلیون مترمکعب)، بیانگر کاهش ۴۷ درصدی ورودی آب به مخازن سدهای کشور است.

این گزارش حاکی است، آخرین وضعیت سدهای کشور نشان می‌دهد که افزایش دمای زودرس کار خود را انجام داده و میزان ذخایر آب در مخزن سدها به ۲۸ میلیارد و ۸۱۰ میلیون مترمکعب رسیده که در مقایسه با سال آبی ۹۹-۹۸ (۳۹ میلیارد و ۶۸۰ میلیون مترمکعب) دارای ۲۷ درصد کاهش است.

بر اساس این آمار، به تبع میزان ورودی به سدهای کشور، خروجی آب از سدها با کاهش مواجه بوده و تا این مدت ۲۳ میلیارد و ۶۳۰ میلیون مترمکعب خروجی آب از سدهای کشور صورت گرفته، به‌گونه‌ای که در مقایسه با مدت مشابه سال آبی قبل، از کاهش ۳۵ درصدی برخوردار بوده است.

این در حالی است که براساس پیش بینی صورت گرفته تعداد شهرهای دارای تنش آبی امسال نسبت به سال گذشته که وضعیت بارش مناسب بود، افزایش یافته و به بیش از ۲۱۰ شهر رسیده است که از این تعداد ۱۰۰ شهر در وضعیت قرمز هستند و بیش از ۲۰ درصد کمبود دارند که همین مساله آژیر خطر تامین آب را نیز به صدا درآورده است.

گفته می‌شود سدهایی که آب شرب تامین می‌کنند نسبت به سال گذشته ۴۰ درصد کمبود ذخیره دارند؛ با این حال طبق گفته های مدیر عامل شرکت آب و فاضلاب کشور قطعی آب جزو سیاست‌های مجموعه نیست حتی جاهایی که میزان تامین و مصرف باهم برابر نیست قطعی اعمال نمی‌شود اما با توجه به طول شبکه و تعداد زیاد تاسیسات ممکن است مشکلاتی حادث شود.

به گفته حمیدرضا جانباز – مدیرعامل شرکت آب و فاضلاب کشور از پنج سال گذشته با مدیریت فشار تامین یکنواخت آب مشترکین فراهم می‌شود و اکنون در دنیا در شبکه توزیع قطع آب و جیره‌بندی از دستور کار خارج شده است. هدف ما نیز این است که مدیریت فشار داشته باشیم مگر در جاهایی که مجبور شویم و یا حادثه‌ای رخ دهد. ۱۰۱ شهری که اعلام کردیم وضعیت قرمز دارند احتمالا با مشکل مواجه شوند اما برنامه‌ای برای قطع آب نداریم.

طی دو هفته اخیر

فشار فروش در بازار مسکن افزایش یافت

بازار مسکن شهر تهران با رشد حدود ۱.۵ برابری عرضه نسبت به دو هفته قبل مواجه شده که می‌تواند نشان‌دهنده تحلیل فروشندگان مبنی بر رسیدن به قله قیمتی باشد.

به گزارش ایسنا، مالکانی که تا چند هفته قبل در تردید برای عرضه املاک خود به سر می‌بردند زمان فعلی را مقطع خروج از بازار مسکن می‌دانند. از هفته پایانی اردیبهشت به بعد حجم عرضه در بازار مسکن ۴۶ درصد افزایش یافته و قیمت‌های پیشنهادی ۱۰ درصد کاهش پیدا کرده است.

سامانه کیلید درصد تغییرات تعداد آگهی‌های هفته اول خرداد و هفته آخر اردیبهشت را بررسی کرده که نشان می‌دهد تمایل برای فروش مسکن در تهران نسبت به دو هفته قبل از آن ۴۶ درصد رشد داشته است. حجم عرضه در مناطق جنوبی در مقایسه با نقاط شمالی از رشد بیشتری برخوردار بوده است. به طوری که در بعضی مناطق مثل منطقه ۱۴ تمایل برای فروش ۲۱۴ درصد، منطقه ۲۲ بالغ بر ۱۹۶ درصد، منطقه ۱۳ به میزان ۱۹۱ درصد و منطقه ۱۲ بالغ بر ۱۶۰ درصد رشد نشان می‌دهد.

در مناطق ۱ تا ۶ نیز تعداد آگهی‌های ثبت شده به ترتیب ۶، ۲۷، ۱۳، ۱۰۴، ۲۰ و ۴۶ درصد افزایش یافته است.

درصد تغییرات قیمت متر مربع آگهی‌های هفته اول خرداد و هفته آخر اردیبهشت نسبت به دو هفته قبل از آن هم از کاهش ۱۰ درصدی قیمت‌های پیشنهادی حکایت دارد. شاخص قیمت کل نیز نشان می دهد که نرخ‌های پیشنهادی برای واحدهای مسکونی ۱۳ درصد کاهش یافته است.

بر اساس آمار مذکور، میانگین قیمت پیشنهادی هر متر مربع واحد مسکونی شهر تهران طی دو هفته از ۴۹.۴ میلیون تومان به ۴۴.۴ میلیون تومان کاهش یافته است. قیمت کل هم که تا پیش از این ۶.۸ میلیارد تومان بوده به ۵.۹ میلیارد تومان رسیده است.

بیشترین افت قیمت هر متر مربع به ترتیب در مناطق ۱۰، ۴، ۵، ۲۲ و ۹ دیده می‌شود. نکته قابل توجه اینکه مناطق ۱۰، ۴ و ۵ در اردیبهشت ماه امسال به ترتیب رتبه‌های دوم، سوم و اول را در تعداد معاملات شهر تهران به خود اختصاص دادند.

این شاخص بر اساس میانگین وزن‌دار ارایه شده و تعداد معاملات مناطق در فرمول کیلید لحاظ می‌شود. به طور مثال ممکن است شاخص قیمت در یک منطقه که تعداد آگهی‌های آن اندک است با رشد قابل توجهی مواجه باشد. بنابراین در محاسبه شاخص کل، سهم کمتری به منطقه مورد نظر اختصاص می‌یابد و تاثیر پایین‌تری در آمار نسبت به یک منطقه پرآگهی خواهد داشت.

از طرف دیگر قیمت‌های پیشنهادی در مواردی بیش از ۳۰ درصد بالاتر از نرخ‌های قطعی است. به طور مثال در حالی که قیمت هر متر مربع مسکن در منطقه ۱ بر اساس معاملات اردیبهشت ماه ۶۰ میلیون تومان اعلام شده، نرخ‌های پیشنهادی ۷۹ میلیون تومان است.

در منطقه ۲ قیمت قطعی ۴۵.۸ میلیون تومان و نرخ‌های پیشنهادی ۶۴ میلیون تومان در هر متر مربع است. این نشان می‌دهد که عمده معاملات در واحدهای دارای قیمت مناسب انجام می‌شود.

غلبه انتظارات کاهشی در بازار مسکن شهر تهران ناشی از در پیش بودن انتخابات ریاست جمهوری ۱۴۰۰، امیدواری به احیای برجام و ثبات بازارهای موازی به رکود معاملات ملک منجر شده است. اردیبهشت امسال فقط ۳ هزار و ۹۳۸ فقره معامله مسکن در شهر تهران منعقد شد که از افت ۶۵ درصد نسبت به ماه مشابه سال قبل حکایت دارد. در دو ماهه ابتدای امسال نیز معاملات نسبت به سال قبل ۵۲ درصد کاهش یافته است.

بررسی‌های میدانی از دفاتر مشاور املاک نشان می‌دهد هرچه به زمان انتخابات نزدیک‌تر می‌شویم بر حجم عرضه افزوده و از حجم تقاضا کاسته می‌شود. برخی واسطه‌های ملکی عنوان می‌کنند که در ۱۲ روز ابتدای خردادماه حتی یک قرارداد خرید و فروش نیز منعقد نکرده‌اند. البته تحرکاتی به منظور آگهی از وضعیت بازار دیده می‌شود اما به عقد قرارداد نمی‌انجامد. بازار در حالت کلی آرام است و فعلا هیچ نوع نگرش تورمی وجود ندارد.

نظرسنجی ماهانه رویترز

بحران هند و بازگشت نفت ایران مانع صعود قیمت‌ها نخواهد شد

تحلیلگران در نظرسنجی ماهانه رویترز پیش بینی کردند قیمت نفت امسال تحت تاثیر بهبود تقاضا که بحران ویروس کرونا در هند و بازگشت احتمالی نفت ایران به بازار را تحت الشعاع قرار می دهد، رشد تدریجی خواهد داشت.

به گزارش ایسنا، در نظرسنجی رویترز از ۴۵ تحلیلگر پیش بینی شد میانگین قیمت هر بشکه نفت برنت در سال ۲۰۲۱ به ۶۴ دلار و ۷۹ سنت می رسد که اندکی بالاتر از پیش بینی ۶۴ دلار و ۱۷ سنت در آوریل است. برای ششمین ماه متوالی است که پیش بینی قیمت نفت برنت تحت بازبینی صعودی قرار می گیرد.

میانگین قیمت نفت برنت از ابتدای سال ۲۰۲۱ تاکنون ۶۳ دلار و ۵۲ سنت در هر بشکه بوده است.

کارستن فرینچ، تحلیلگر کومرس بانک در این باره گفت: در نیمه دوم سال بازار در خطر روبرو شدن با کمبود عرضه قرار دارد زیرا تقاضای جهانی برای نفت احتمالا رشد قوی خواهد داشت.

پیش بینی می شود تقاضای جهانی برای نفت در سال میلادی جاری به میزان پنج تا هفت میلیون بشکه در روز رشد کند. با این حال نگرانی‌هایی نسبت به کاهش مصرف در هند که سومین مصرف کننده بزرگ نفت در جهان است و با موج جدید شیوع کووید ۱۹ دست و پنجه نرم می کند، وجود دارد.

اما بعضی از تحلیلگران اظهار کرده اند که تاثیر افت مصرف هند ممکن است محدود باشد. هتال گاندی، مدیر شرکت CRISIL Research اظهار کرد: ما انتظار نداریم کاهش قابل ملاحظه ای در قیمت‌ها روی دهد زیرا کاهش تقاضا از سوی هند با افزایش تقاضا از سوی کشورهایی مانند آمریکا و چین جبران خواهد شد.

از سوی دیگر ایران و قدرت‌های جهانی از آوریل سرگرم مذاکره برای رفع تحریم‌ها علیه ایران شامل تحریم‌های بخش انرژی هستند. هر گونه افزایش عرضه از سوی ایران علاوه بر افزایش پیش بینی شده عرضه از سوی اوپک و متحدانش خواهد بود. این گروه قصد دارد تا پایان ژوییه بیش از دو میلیون بشکه در روز به میزان عرضه نفت اضافه کند.

وزیران اوپک پلاس در نشست روز سه شنبه این گروه با ادامه برنامه فعلی برای افزایش تولید تا پایان ژوییه موافقت کردند. شاهزاده عبدالعزیز بن سلمان، وزیر انرژی عربستان سعودی پس از کنفرانس اوپک پلاس اظهار کرد که احیای خوب تقاضا در آمریکا و چین را مشاهده می کند. برنامه واکسیناسیون کووید ۱۹ هم سرعت گرفته و این امر تنها به متوازن شدن بیشتر بازار جهانی نفت کمک می کند.

محمد بارکیندو، دبیرکل اوپک هم اظهار کرد: انتظار دارد عرضه بالاتر نفت از سوی ایران باعث ایجاد مشکل نشود. وی گفت: ما انتظار داریم که بازگشت پیش بینی شده تولید و صادرات نفت ایران به بازار جهانی به شکل منظم و شفاف انجام بگیرد.

به گفته سوورو سرکار، تحلیلگر بانک دی بی اس، پس از ژوییه اوپک پلاس به اطلاعات بیشتری در خصوص وضعیت کووید در هند و موضوع تحریم‌های ایران نیاز دارد و سیاستش را با توجه به مسائل مذکور تنظیم خواهد کرد.

در نظرسنجی رویترز قیمت هر بشکه نفت آمریکا در سال میلادی جاری ۶۱ دلار و ۶۸ سنت پیش بینی شد که بالاتر از پیش بینی ۶۱ دلار و یک سنت در آوریل بود.

بر اساس گزارش رویترز، جیووانی استونوو، تحلیلگر موسسه یو بی اس اظهار کرد: تولیدکنندگان نفت شیل آمریکا رویکرد محتاطانه ای را نشان می دهند و ما انتظار نداریم این تولیدکنندگان رشد تولید چندانی در ماههای آینده داشته باشند.

سهامدار ایرانسل منتظر خارج کردن بیش از ۲۰۰ میلیون دلار از ایران

تلاش‌های تهران برای رفع تحریم‌های آمریکا می تواند به شرکت MTN آفریقای جنوبی اجازه دهد حدود ۲.۸ میلیارد راند (۲۰۴ میلیون دلار) پول نقد را از ایران خارج کند.

به گزارش ایسنا، گروه MTN که بزرگترین اپراتور تلفن همراه آفریقاست، از سال ۲۰۱۸ که دونالد ترامپ، رییس جمهور وقت آمریکا تحریم‌های اقتصادی علیه ایران را دوباره برقرار کرد، نتوانسته است پول از ایران خارج کند. اکنون دولت جو بایدن، رییس جمهور دموکرات آمریکا موافق احیای برجام است و دیپلمات‌ها امیدوارند توافق ۲۰۱۵ تا چند ماه آینده احیا شود.

شرکت MTN در نتایج مالی سالانه خود اعلام کرده که ۲.۸ میلیارد راندی که در ایران مانده است مربوط به بازپرداخت وام و سود نقدی است. این شرکت ۴۹ درصد در شرکت مخابرات ام تی ان ایرانسل و همچنین شرکت اسنپ سهم دارد.

بلومبرگ به نقل از یک منبع آگاه نوشت: اگر MTN بتواند تمام یا بخشی از این پول را از ایران خارج کند، می تواند بدهی خود را پرداخت کند. خروج از ایران فعلا مطرح نیست اگرچه این شرکت آفریقای جنوبی به دنبال فروش دارایی‌های خود در کشورهای دیگر خاورمیانه به خصوص سوریه و افغانستان است.

شرکت MTN ایرانسل در بیانیه ای به بلومبرگ اعلام کرد این شرکت سال را با عملکرد عملیاتی قوی آغاز کرده و از نتایجی که داشته، بسیار راضی است اما به مذاکرات درباره تحریم‌ها یا فرصت این شرکت برای خارج کردن پول نقد خود اشاره ای نکرد.

ارزش سهام MTN امسال ۷۰ درصد صعود کرده و دومین عملکرد خوب را در شاخص FTSE/JSE داشته است و در بالاترین حد از سپتامبر سال ۲۰۱۹ معامله می شود. سرمایه گذاران از طرح فروش دارایی‌ها و پرداخت بدهی این شرکت و تلاش‌ها برای بهره برداری از خدمات فین تک حمایت کرده اند.

بر اساس گزارش بلومبرگ، پس از این که تحریم‌های قبلی ایران در سال ۲۰۱۵ برچیده شدند، شرکت MTN حدود یک میلیارد دلار از ایران خارج کرده بود.

افزایش واردات برق برای تامین نیاز کشور

سخنگوی صنعت برق از آغاز واردات ۱۴۰ مگاواتی برق به ایران از ترکمنستان خبر داد و گفت: این میزان می تواند بخشی از نیاز منطقه خراسان را تامین کند.

به گزارش ایسنا، مصطفی رجبی مشهدی در گفت وگوی مجازی با خبرنگاران اظهار کرد: با اتصال خط انتقال برق ترکمنستان به سرخس، امکان واردات برق به میزان ۱۴۰ مگاوات از این کشور به ایران فراهم شد.

وی با بیان این که صنعت برق همه توان و ظرفیت های خود را برای تامین برق مورد نیاز داخل به کار گرفته است، خاطرنشان کرد: در کنار بکارگیری همه ظرفیت ها برای واردات و افزایش تولید برق، مشترکان خانگی از نقشی بسیار تاثیرگذار در این میان برخوردار هستند.

سخنگوی صنعت برق با اشاره به هماهنگی های صورت گرفته برای همکاری صنایع و کشاورزان در مشارکت با طرح های تشویق محور صنعت برق گفت: مشترکان خانگی می توانند تنها با بکار بستن سه راهکار ساده، از بروز خاموشی احتمالی جلوگیری نمایند.

رجبی مشهدی تصریح کرد: قرار دادن کولرهای آبی روی دور کند، تنظیم کولرهای گازی روی ۲۵ درجه و عدم استفاده از وسایل برقی پرمصرف در ساعات گرم روز (۱۲ تا ۱۸) مهمترین راهکارها برای پایدار ماندن شبکه برق کشور است.

سخنگوی صنعت برق همچنین از شناسایی ۲۲۶ مرکز غیرمجاز رمز ارز در طول یک هفته گذشته خبر داد. رجبی مشهدی اظهار کرد: این تعداد مراکز استخراج غیرمجاز با تلاش های صورت گرفته توسط همکاران صنعت برق در شرکت های توزیع برق و همکاری نیروهای انتظامی و امنیتی شناسایی شدند.

وی خاطرنشان کرد: برق مصرفی این تعداد مرکز شناسایی شده معادل برق مورد نیاز ۶۰ هزار واحد مسکونی است. رجبی مشهدی توضیح داد: به عبارت دیگر با قطع برق این ۲۲۶ مرکز غیرمجاز استخراج رمز ارز، ۶۰ هزار واحد مسکونی از بی برقی نجات پیدا کردند.

سخنگوی صنعت برق با اشاره به امکان در نظر گرفته شده برای عموم مردم در این زمینه نیز گفت: از هموطنان خواهشمندیم که به منظور تداوم پایدار جریان برق و جلوگیری از قطع برق، در صورت مشاهده مراکز یا افرادی که به صورت غیرمجاز از برق برای استخراج رمز ارز استفاده می کنند، مراتب را از طریق پایگاه اینترنتی سمات به نشانی https://www.tavanir.org.ir/samaat/pages/cryptocurrency.php به اطلاع صنعت برق برسانند و از پاداش معرفی و همکاری نیز بهره مند شوند.

ماجرای وجود آب و هوا در بنزین چیست؟

موضوع فروش آب و هوا همراه بنزین از سال ها پیش مطرح است و مردم در بازه‌های زمانی مختلف بر کم‌فروشی در برخی جایگاه‌های بنزین اصرار دارند اما سخنگوی شرکت ملی پخش فراورده های نفتی می گوید چنین مساله ای از نظر علم شیمی امکان پذیر نیست و نمی توان آب و یا هوا را با بنزین مخلوط کرد.

به گزارش ایسنا، صدای نارضایتی مردم درمورد تخلفاتی که در جایگاه‌های سوخت صورت می‌گیرد، همواره به گوش می‌رسد. برخی از وجود آب و هوا در بنزین گله می‌کنند و برخی دیگر ادعا دارند کارگران جایگاه‌ها تخلف کرده و زمانی که مشتری سوخت‌گیری را برعهده آن‌ها می‌گذارد، برای مثال ۳۰ لیتر بنزین می‌زنند اما پول ۳۵ لیتر بنزین را از مشتری می‌گیرند. حتی بیژن زنگنه- وزیر نفت کشور اوایل سال ۱۳۹۵ موضوع کم فروشی جایگاه‌داران را مطرح کرد و گفت که از جمله موارد تخلف درجایگاهها عدم پرداخت بدهی به شرکت نفت، قاطی کردن گازوئیل با بنزین و کم‌فروشی است.

اکنون نیز در پی مطرح شدن مسائلی مبنی بر توزیع بنزین با ترکیب آب در جایگاه های عرضه سوخت، فاطمه کاهی سخنگوی - شرکت ملی پخش فراورده های نفتی توضیحاتی را به ایسنا ارائه کرد و گفت: بنزین توزیعی در جایگاه ها دارای همان کیفیتی است که از پالایشگاه‌ها و انبارهای شرکت ملی پخش دریافت می شود و به هیچ عنوان بنزین توزیعی در جایگاه ها با آب مخلوط نمی‌شود.

وی درباره مسائل مطرح شده مبنی بر ترکیب بنزین با آب، تصریح کرد: باید توجه کرد که چگالی بنزین و آب یکسان نیست و آب که چگالی بیشتری دارد و سنگین تر است، در مخازن ته نشین می شود و طبق برنامه های دوره ای آب ته مخازن ته کشی می شود و امکان امتزاج آب با فراورده های نفتی وجود ندارد، اگر چه ممکن است این باور غلط در بین عموم وجود داشته باشد که آب و بنزین مخلوط می شوند اما از نظر علمی چنین چیزی با توجه به زمان ماندگاری بنزین در مخازن و پمپ کردن بنزین از سطح بالایی فرآورده، شدنی نیست.

وی با بیان اینکه نوع پمپ استفاده شده در مخازن بنزین جایگاهها بر اساس استاندارد باید حتما پمپ مخصوص سیال مایع باشد عملا این فرضیه نیز نادرست است.

وی گفت: بازدید از جایگاهها مطابق برنامه های روتین هر هفته توسط همکاران من در شرکت ملی پخش صورت می گیرد و ایشان در محل اقدام به نمونه گیری از مخزن کرده و در صورتی که نسبت به کیفیت فراورده مشکوک باشند فراورده از مخزن تخلیه و به انبار انتقال می یابد و جایگاه بطور موقت تعطیل می شود و اگر مشخص شود که فراورده به صورت عمد دارای ناخالصی بوده است، جریمه های لازم مطابق با دستورالعمل‌های موجود و ابلاغی برای مالک جایگاه در نظر گرفته می شود.

به گفته وی بنزین مخازن روزانه با خمیر آب‌یاب مورد آزمایش قرار می گیرد و در صورت وجود آب در مخازن، مخزن از سرویس خارج شده و آب آن ته‌کشی می شود.

آگهی دعوت مجمع عمومی عادی سالیانه نوبت اول شرکت تعاونی تامین مسکن نیک پی نی ریز به شماره ثبت ۱۴۱۷

جلسه مجمع عمومی عادی سالیانه نوبت اول شرکت تعاونی تامین مسکن نیک پی نی ریز راس ساعت ۱۷ روز پنج شنبه مورخ ۱۴۰۰/۰۴/۰۳ در محل محوطه مجتمع مسکونی سپهر واقع در خیابان محیط زیست، خیابان مهر تشکیل می گردد. از عموم اعضاء شرکت بدین وسیله دعوت می شود که در ساعت مقرر در محل مذکور حضور به هم رسانند و یا در صورتی که حضور عضوی در مجمع عمومی به عللی میسر نباشد حق رای خود را می تواند به موجب وکالتنامه به عضو دیگری یا نماینده تام الاختیار خود واگذار نمایدکه در این صورت هر عضوی می تواند علاوه بر رای خویش ۳ رای با وکالت داشته باشد و هر شخص غیر عضو تنها یک وکالت می تواند داشته باشد.

تذکر۱ - داوطلبان عضویت در هیئت مدیره و بازرسی شرکت می‌توانند حداکثر تا تاریخ ۱۴۰۰/۰۳/۲۳ ساعت ۱۲ ظهر درخواست خود را به دفتر شرکت تعاونی واقع در مجتمع سپهر تحویل داده و رسید دریافت نمایند. کسانی که در خواست خود را پس از انقضای مدت یاد شده تحویل نمایند در انتخابات شرکت داده نخواهند شد.

دستور جلسه :
- گزارش هیئت مدیره و بازرس
- تصویب صورتهای مالی ۱۳۹۸ و ۱۳۹۹
- تصویب آیین نامه اجرایی تبصره ۳ ماده ۳ اساسنامه
- انتخاب اعضای اصلی و علی البدل هیئت مدیره برای مدت ۳ سال
- انتخاب اعضای اصلی و علی البدل بازرسین برای مدت یک سال مالی
- اخراج اعضای غیر موثر
- تغییر آدرس دفتر شرکت تعاونی
- افزایش سرمایه شرکت و اعضای تعاونی

هیئت مدیره تعاونی

آگهی دعوت مجمع عمومی عادی سالیانه نوبت اول شرکت تعاونی تامین مسکن مهر نی ریز (محلی) به شماره ثبت ۸۲۳

جلسه مجمع عمومی عادی سالیانه نوبت اول شرکت تعاونی تامین مسکن مهر نی ریز (محلی) راس ساعت ۱۷ روز یکشنبه مورخ ۱۴۰۰/۰۴/۱۳ در محل محوطه مجتمع مسکونی سپهر واقع در خیابان محیط زیست، خیابان مهر تشکیل می گردد. از عموم اعضاء شرکت بدین وسیله دعوت می شود که در ساعت مقرر در محل مذکور حضور به هم رسانند و یا در صورتی که حضور عضوی در مجمع عمومی به عللی میسر نباشد حق رای خود را می تواند به موجب وکالتنامه به عضو دیگری یا نماینده تام الاختیار خود واگذار نماید که در این صورت هر عضوی می تواند علاوه بر رای خویش ۳ رای با وکالت داشته باشدو هر شخص غیر عضو تنها یک وکالت می تواند داشته باشد.

تذکر۱ - داوطلبان عضویت در هیئت مدیره و بازرسی شرکت می توانند حداکثر تا ساعت ۱۲ ظهر روز یکشنبه مورخ ۱۴۰۰/۰۳/۲۳ درخواست خود را به دفتر تعاونی واقع در مجتمع سپهر تحویل داده و رسید دریافت نمایند. کسانی که در خواست خود را پس از انقضای مدت یاد شده تحویل نمایند در انتخابات شرکت داده نخواهند شد.

دستور جلسه:
- گزارش هیئت مدیره و بازرس
- تصویب صورتهای مالی ۱۳۹۵ تا ۱۳۹۹
- انتخاب اعضای اصلی و علی البدل هیئت مدیره برای مدت ۳ سال
- انتخاب اعضای اصلی و علی البدل بازرسین برای مدت یک سال مالی
- اخراج اعضای غیرموثر
- تغییر آدرس دفتر شرکت تعاونی
- کاهش سرمایه شرکت و اعضای تعاونی
- تمدید مدت فعالیت شرکت

هیئت مدیره تعاونی

an extraordinary situation
یک قیمت باورنکردنی
an unbelievable price
یک موقعیت استثنایی
روزنامه عصر مردم
چهارراه ملاصدرا نبش کوچه ۳۳ روزنامه عصر مردم
تلفن: ۲۳۰۰۳۳۷۷ فاکس: ۲۳۰۰۳۸۳۰

نیازمندیهای عصر مردم آگهی می پذیرد
۲۳۴۱۰۰۲ ۲۳۴۱۰۰۱ ۲۳۴۱۰۰۰
۲۳۰۰۳۳۸-۲۳۰۰۳۳۷

آگهی دعوت مجمع عمومی فوق العاده نوبت اول شرکت تعاونی تامین مسکن مهر نی ریز (محلی) به شماره ثبت ۸۲۳

جلسه مجمع عمومی فوق العاده نوبت اول شرکت تعاونی تامین مسکن مهر نی ریز (محلی)راس ساعت ۱۷ روز دوشنبه مورخ ۱۴۰۰/۰۳/۲۴ در محل محوطه مجتمع مسکونی سپهر واقع در خیابان محیط زیست، خیابان مهر تشکیل می گردد. از عموم اعضاء شرکت بدین وسیله دعوت می شود که در ساعت مقرر در محل مذکور حضور به هم رسانند و یا در صورتی که حضور عضوی در مجمع عمومی به عللی میسر نباشد حق رای خود را می تواند به موجب وکالتنامه به عضو دیگری یا نماینده تام الاختیار خود واگذار نماید که در این صورت هر عضوی می تواند علاوه بر رای خویش ۳ رای با وکالت داشته باشدو هر شخص غیر عضو تنها یک وکالت می تواند داشته باشد.

دستور جلسه :
- تصویب اساسنامه جدید تعاونی

هیئت مدیره تعاونی

آگهی تغییرات شرکت فدک سیر پارسه شرکت سهامی خاص به شماره ثبت ۲۸۴۲۰ و شناسه ملی ۱۰۵۳۰۴۰۵۴۷۲

به استناد صورتجلسه هیئت مدیره مورخ ۱۴۰۰/۰۲/۱۵ تصمیمات ذیل اتخاذ شد:

الف) ۱ - آقای محمد محمدی کدملی ۲۲۹۱۹۷۸۴۷۰ به سمت رئیس هیات مدیره ۲ - خانم پروین دعائی کدملی ۰۰۳۶۸۱۸۰۴۶ به سمت نایب رئیس هیات مدیره ۳ - آقای حمید محمدی کدملی ۲۲۹۷۷۸۳۴۶۹ به سمت مدیرعامل و عضو هیات مدیره

ب: کلیه اوراق و اسناد رسمی و بهادار و بانکی و تعهدآور و قراردادها به امضاء آقای حمید محمدی و آقای محمد محمدی هر یک به تنهایی همراه با مهر شرکت و نامه های عادی و اداری به امضاء آقای حمید محمدی و آقای محمد محمدی هر یک به تنهایی همراه با مهر شرکت معتبر می باشد.

شناسه آگهی(۱۱۴۴۶۸۰)

اداره کل ثبت اسناد و املاک استان فارس
اداره ثبت شرکت ها و موسسات غیرتجاری شیراز

سرمربی فجرسپاسی شیراز در پی کسب سه امتیاز ارزشمند فجر مقابل چوکا:

تاکتیک‌های چوکا را می شناختیم

ایسنا: سرمربی تیم فجرشهید سپاسی شیراز تاکید کرد که تیمش با تاکتیک‌های تیم چوکا آشنا بود و طبق یک برنامه از پیش تعیین شده، نیمه نخست را به کنترل بازی پرداخت و در نیمه دوم با تغییر در شیوه بازی، به سه امتیاز مهم دست یافته است.

دیدار تیم های فجرسپاسی و چوکای تالش از هفته بیست و هفته رقابت های لیگ دسته اول فوتبال ایران، عصر روز سه شنبه یازدهم خردادماه در ورزشگاه پارس شیراز برگزار شد و نماینده شیراز با گل های دقیقه ۵۵ محمد کاظمی و ۹۴ دانیال کردستانی، میهمان شمالی خود را شکست داد.

فجر در نیمه اول این دیدار نمایش خوبی از خود ارائه نداد و نتوانست برتری خود را بر حریف دیکته کند.

سرمربی این تیم در گفت و گو با ایسنا، این نکته را یک امر عمدی و هدفمند خواند و گفت: ما آگاه بودیم که حریفمان بازی مستقیم انجام می دهد و روی پرتاب های اوت، کرنرها و ضدحملات برنامه ریزی کرده است. اما بچه های ما اجازه هیچ یک از این کارها را به حریف ندادند.

علی اصغر کلانتری افزود: تیم چوکا شیوه یارگیری فشرده را در دستور کار قرار داده بود و ما می دانستیم نمی تواند چنین بازی پرفشاری را تا پایان حفظ کند. بنابراین در نیمه اول به حفظ و کنترل بازی پرداختیم و در نیمه دوم با کمک خدا و تلاش بی‌وقفه بچه ها، توانستیم به گل های پیروزی دست پیدا کنیم. امیدواریم این روند را در ادامه رقابت ها تداوم ببخشیم.

وی در خصوص نحوه قضاوت داوران که در طول بازی بدون مشکل به نظر می رسید و با اعتراض خاصی از سوی دو تیم مواجه نشد، نظر متفاوتی دارد و می گوید: داوری مشکلات زیادی داشت. تیم داوری در اعلام خطاهای میانه میدان و کناره های زمین، اشتباهات زیادی داشت و چند بار هم باید به خطاهای خطرناک حریف، کارت نشان می داد که این کار را نکرد.

کلانتری ضمن اشاره به بهتر شدن کیفیت زمین چمن ورزشگاه پارس نسبت به هفته های قبل، در خصوص پخش نشدن دیدار این تیم نیز ابراز بی‌اطلاعی کرد و گفت: نمی دانم چه اتفاقی افتاد که بازیمان پخش نشد. خود ما هم در آخرین دقایق قبل از شروع مسابقه متوجه شدیم بازی پخش نمی شود و از این بابت متاسفیم.

به گزارش ایسنا، تیم فجرشهید سپاسی با این پیروزی ۴۳ امتیازی شد و موقتا به رتبه سوم جدول صعود کرد. از دیدارهای هفته بیست و هفتم، چهار مسابقه دیگر باقی مانده و تیم های مدعی مانند مس کرمان، خیبر خرم آباد و استقلال خوزستان، عصر چهارشنبه دوازدهم خردادماه به مصاف رقبای خود خواهند رفت.

مقابل تیم فجر شیراز در نیمه دوم کم آوردیم

ایسنا: سرمربی تیم فوتبال چوکای تالش نسبت به آینده تیمش نگران است و نمی تواند این ناراحتی را پس از شکست تیمش در شیراز، پنهان کند.

سبزپوشان گیلانی عصر سه شنبه یازدهم خرداد ماه در شیراز میهمان زردپوشان شیراز بودند و در حالی که به امتیازات این مسابقه نیاز مبرمی داشتند، در پایان با دو گل مغلوب حریف مدعی خود شدند.

مهدی پاشازاده بازیکن سابق تیم ملی فوتبال ایران که هدایت چوکا را بر عهده دارد، در پایان این مسابقه از همه چیز گلایه داشت.

وی پیش از آغاز گفت و گوی رسمی با خبرنگاران، در صحبت کوتاهی با ایسنا در خصوص نحوه انجام این مسابقه گلایه کرد و گفت: من نمی دانم این همه تماشاگر در استادیوم چه می کنند؟ مگر کرونا تمام شده یا قوانین منع حضور تماشاگران عوض شده؟ چطور در بازی های خانگی ما که در رشت برگزار می شود، با ما جدی‌ترین برخوردها می شود ولی اینجا این همه تماشاگر به استادیوم می آید؟

پاشازاده افزود: پیش از کرونا، چند نفر برای تماشای بازی های فجرسپاسی به استادیوم می آمد؟ تعدادشان بیش از ۱۰۰ نفر بود؟ خب امروز هم اگر ۲۰ نفر دیگر می آمدند، می شد همان وضعیت قبل از کرونا! این یکی از گلایه های ما از نحوه برگزاری مسابقات توسط سازمان لیگ یک است.

سرمربی تیم چوکا سپس به سالن ورودی ورزشگاه رفت و با خبرنگاران در خصوص بازی صحبت کرد و گفت: به نظر من بار فنی این مسابقه خوب بود. هر دو تیم سعی کردند فوتبال بازی کنند. ما در نیمه اول به خوبی توانستیم راه های نفوذ حریف را ببندیم و روی ضدحملات هم موقعیت هایی ایجاد کردیم اما طبق روال هفته های گذشته، نتوانستیم موقعیت هایمان را به گل تبدیل کنیم.

پاشازاده به مشکل بدنی تیمش اشاره و اضافه کرد: این یکی از مشکلات همیشگی ماست که بازیکنانمان از دقیقه ۷۰ به بعد دچار افت بدنی شده و اشتباهاتشان زیاد می شود. به همین دلیل نتوانستیم بازی خوب نیمه اول را ادامه دهیم و مقابل تیم فجر شیراز در نیمه دوم کم آوردیم و مغلوب شدیم.

به گزارش ایسنا، تیم چوکا از دقیقه ۸۳ این مسابقه با اخراج یکی از مدافعانش ده نفره شد. اما پاشازاده این کارت قرمز را ناعادلانه دانست و گفت: داور مسابقه خیلی راحت و بی دلیل ما را ده نفره کرد. هر دو کارت زردی که به بازیکن ما داد بی دلیل بود. کارت اولی که بازیکن ما داده شد به علت خطای کف پا و در زمانی بود که هیچ بازیکنی مالک توپ نبود. در چنین صحنه هایی داور نباید از کارت استفاده کند. متاسفانه چند هفته است که از داوری ضربه می خوریم.

وی در ادامه به یکی دیگر از مشکلات اشاره کرد و گفت: چرا نباید بازی های ما با رقبای مستقیم، همزمان باشد. امروز سه‌شنبه ما مسافت طولانی طی کرده ایم تا به شیراز برسیم و بازی کنیم، اما تیم های نود ارومیه و قشقایی، روز چهارشنبه بازی می کنند. امتیازات این مسابقات خیلی حساس است و باید بازی ها همزمان باشد.

مهدی پاشازاده همچنین در پاسخ به این سئوال که چقدر به بقای تیمش در ادامه رقابت ها امیدوار است، گفت: نمی دانم. هفت بازی دیگر باقی مانده و هر بازی برای ما حکم فینال دارد، اما متاسفانه همه چیز به ضرر ماست. علاوه بر مشکلاتی که گفتم، مصدوم های زیادی هم داریم و بازیکنان ما توان جنگندگی ۹۰ دقیقه ای را ندارند.

به گزارش ایسنا، تیم چوکای تالش با شکستی که در شیراز پذیرفت، ۲۵ امتیازی و در رتبه شانزدهم باقی ماند. این تیم در منطقه سقوط قرار دارد و با توجه به اختلاف ۵ امتیازی با منطقه امن جدول، کار سختی در هفته های پایانی برای بقا در لیگ یک خواهد داشت.

بدهی دلیل پخش نشدن دیدار فجرسپاسی-چوکا

ایسنا: دیدار تیم های فجرشهید سپاسی شیرازو چوکای تالش که عصر روز سه شنبه ۱۱ خرداد در ورزشگاه پارس برگزار شد، به دلیل حضور نیافتن واحد سیار صدا و سیما روی آنتن نرفت.

مدیرعامل باشگاه فجرشهید سپاسی در این باره به ایسنا گفت: با وجود توافقی که با صدا و سیمای مرکز فارس داشتیم، قرار بود تمام بازی های ما روی آنتن برود. حتی پول لازم برای پخش مسابقات، توسط اداره کل ورزش و جوانان فارس به مدیریت واحد سیار پرداخت شده، اما باز هم شاهد چنین اتفاقاتی هستیم.

عبدالرسول فلاح افزود: در شرایط خاص کرونا که هوادارانمان نمی توانند از نزدیک شاهد مسابقات باشند، باید به شکل ویژه‌تری مسابقات از تلویزیون پخش شود اما متاسفانه برای برخی افراد، تحقق این امر اهمیت چندانی ندارد.

به گزارش ایسنا، تلاش ما برای برقراری ارتباط و شنیدن نظر مسئول مربوطه در صدا و سیمای مرکز فارس بی نتیجه بود و فرشاد زارعی تهیه کننده برنامه های ورزشی این مرکز، پاسخی به تماس ما نداد.

اما رئیس هیأت فوتبال شیراز در این باره گفت: آنطور که من شنیدم و مدیریت واحد سیار بیان کرد، دلیل عدم حضور این واحد، مطالباتی است که از سال گذشته باقی مانده. محمدرضا حسینی گفت: آنطورکه ایشان ادعا می کند، باشگاه فجرسپاسی مبلغ ۱۲ میلیون تومان و باشگاه قشقایی نیز ۸ میلیون تومان به واحد سیار بدهکار است.

به گزارش ایسنا، بدین ترتیب و با وجود نداشتن هیچ دوربینی در استادیوم، مسابقه بسیار حساس دو تیم فجر و چوکا نه تنها به صورت زنده پخش نشد، بلکه هیچ تصویر ضبط شده ای هم برای پخش در سایر برنامه های تلویزیونی وجود نخواهد داشت.

قهرمان کشتی فرنگی امیدهای جهان:

آماده حضور و کسب مدال در المپیک توکیو هستم

قهرمان کشتی فرنگی امیدهای جهان از آمادگی کامل خود برای حضور در مسابقات المپیک توکیو خبر داد.

محمدرضا گرایی در گفت و گو با خبرنگار مهر، با اشاره به آمادگی خود برای حضور در المپیک اظهار داشت: پس از مسابقات گزینشی المپیک در شرایط مطلوبی قراردارم و در صورت حضور در المپیک، سعی دارم بهترین نتیجه ممکن را کسب کنم.

این فرنگی کار شیرازی که پیش از این موفق شده بود سهمیه المپیک را در وزن ۶۷ کیلوگرم برای کشورمان به ارمغان آورد، افزود: پس از پیکارهای بین المللی لهستان و حدود بیست روز پیش از آغاز بازی‌های المپیک، ترکیب اعزامی تیم ملی به توکیو توسط کادر فنی مشخص خواهد شد و قطعاً هر کشتی‌گیری که انتخاب شود، سعی دارد بهترین نتیجه را کسب کند.

گرایی در ادامه به رقابت‌هایی که تاکنون برای کسب آمادگی شرکت کرده است، اشاره کرد و اظهار داشت: حضور در مسابقات امیدهای جهان، گزینشی المپیک و سپس مسابقات لیگ برتر و همچنین حضور در چند تورنومنت بین المللی باعث شده است تا وضعیت مطلوبی برای حضور در اردوهای تیم ملی داشته باشم.

محمدرضا گرایی، نشان برنز بازی‌های آسیایی ۲۰۱۸ و مدال طلای امیدهای جهان و همچنین چندین عنوان مسابقات بین المللی و کشوری را در کارنامه دارد.

محمدرضا به همراه برادرش محمدعلی که هر دو عضو تیم ملی و از شانس بالایی برای حضور در بازی‌های المپیک برخوردار هستند، از روز ۱۳ خرداد به مدت ۱۰ روز وارد یازدهمین مرحله اردوی تیم ملی کشتی فرنگی خواهند شد.

شیراز میزبان اردوی تیم ملی پارابدمینتون بانوان شد

رییس هیات بدمینتون فارس اعلام کرد: اردوی انتخابی تیم ملی پارابدمینتون بانوان ایران به میزبانی شیراز برگزار می‌شود

به گزارش روابط عمومی و پایگاه خبری و اطلاع رسانی اداره کل ورزش و جوانان فارس به نقل از مهر، شادی جهان پناه و ثنا باقری از فارس، نگار اخوان، مبینا قنبری و مونا کامیابی از استان اصفهان شرکت دارند.

راضی اضافه کرد: همچنین منیژه سیاه از استان فارس به عنوان مربی تیم ملی تمرینات ورزشکاران را زیر نظر دارد.

تیم ملی پارابدمینتون بانوان ایران خود را برای مسابقات جهانی و آسیایی آماده می کند. پارا بدمینتون مخصوص ورزشکاران پارالمپیکی متعلق به گروه‌های جسمی، حرکتی است که در کلاس بندی‌های مختلف برگزار می شود.

این رشته در ایران از سال ۱۳۸۹ آغاز به کار کرد و اولین دور مسابقات قهرمانی کشوری این رشته در همین سال برگزار شد و در سال ۱۳۹۱ اولین برنامه برون مرزی با اعزام تیم ملی کشورمان به مسابقات منطقه‌ای کره جنوبی ۲۰۱۲ صورت گرفت.

کسب یک کرسی در فدراسیون انجمن های ورزش های رزمی برای ورزش فارس

طی حکمی از سوی رئیس فدراسیون انجمن های ورزش های رزمی، محمدرضا اوجی رئیس هیات استان فارس به عنوان مسئول کمیته بازرسی این فدراسیون منصوب شد.

به گزارش روابط عمومی و پایگاه خبری و اطلاع رسانی اداره کل ورزش و جوانان استان فارس بنا به پیشنهاد یوسف بهتری رئیس فدراسیون انجمن های ورزش های رزمی و با تایید اعضای هیأت رئیسه فدراسیون، طی حکمی از سوی رئیس فدراسیون محمدرضا اوجی به عنوان مسئول کمیته بازرسی فدراسیون انجمن های ورزش های رزمی منصوب شد.

همچنین بر این اساس، سید مسلم حسینیان، به عنوان رئیس کمیته تحقیقات و پژوهش، مسعود هاشمی به عنوان رئیس کمیته آموزش و صدور احکام، سید یاشار میردامادی به عنوان مدیر تیم های ملی و رئیس کمیته مسابقات، رضا منوچهری به عنوان رئیس کمیته داوران، اصغر شکری به عنوان رئیس کمیته حقوقی و قضایی، دکتر شهرزاد به عنوان رئیس کمیته سرمایه گذاری، اقتصادی و رفاهی، سیدحسین صدری به عنوان رئیس کمیته ورزش روستایی، کبری حیدری به عنوان رئیس کمیته فناوری، اطلاعات و انفورماتیک، بایرام رسولی به عنوان رئیس کمیته هنرمندان، مجید علی نژاد به عنوان رئیس کمیته روابط عمومی، همچنین وحید اسحاقی را به عنوان رئیس کمیته امور استان‌ها، و محمدرضا اوجی را به عنوان رئیس کمیته بازرسی، مجید عمارلویی را به عنوان رئیس کمیته فرهنگی و رسول صادقی را به عنوان رئیس کمیته انضباطی این فدراسیون منصوب کرد.

قضاوت داور بین المللی استان فارسی در مسابقات کاپ جهانی روئینگ

داور بین المللی از استان فارس در مسابقات کاپ جهانی روئینگ قضاوت می کند.

به گزارش پایگاه خبری و تحلیلی ورزش پارس، به نقل از روابط عمومی هیات قایقرانی استان فارس، مریم خسروانیان داور بین المللی کشورمان از استان فارس برای قضاوت در کاپ جهانی روئینگ عازم ایتالیا شد.

مسابقات کاپ جهانی روئینگ از چهاردهم خرداد ماه تا شانزدهم خردادماه ۱۴۰۰ در شهر سابااودیا ایتالیا برگزار می شود.

خسروانیان پیش از این سابقه قضاوت در مسابقات قهرمانی آسیا و بازی های آسیایی را در کارنامه خود دارد و کاپ ایتالیا اولین تجربه داوری او در مسابقات جهانی است.

سرمربی تیم ملی فوتسال ایران:

برای جام جهانی در گروه سختی قرار گرفتیم

ایرنا: سرمربی تیم ملی فوتسال ایران با اشاره به اینکه در مسابقات جام جهانی با قرعه سختی روبرو شدیم، اعلام کرد: نظرات مختلفی وجود دارد اما گروه ما آسان نیست.

محمد ناظم الشریعه چهارشنبه در مصاحبه با خبرنگار ایرنا بیان داشت: تیم های آرژانتین، صربستان و آمریکا به همراه ایران در گروه ششم قرار دارند.

وی اضافه کرد: تیم آرژانتین قهرمان دوره قبل در سال ۲۰۱۶ است و یک بار هم مقام سوم جام جهانی را بدست آورده و تیم آمریکا هم یک مقام دومی و یک مقام چهارمی جام جهانی در کارنامه دارد.

سرمربی تیم ملی فوتسال ایران ادامه داد: همچنین صربستان یکی از تیم های پرقدرت شرق اروپاست که ۲ سال پیش با آنها بازی کردیم، تیمی با تاکتیک کاملا دفاعی است و کلا از تیم‌های گروه ایران اطلاع کافی داریم، کار سخت است.

ناظم الشریعه با بیان اینکه هم اینک در کیش با حضور ۲۰ بازیکن مشغول تمرین هستیم، گفت: در نهایت باید برای جام جهانی ۱۴ بازیکن را به لیتوانی میزبان مسابقات ببریم.

مسابقات چهارجانبه شیراز

وی گفت: همچنین قرار است در مسابقات چهارجانبه در شهر صدرای شیراز از دهم لغایت پانزدهم تیرماه شرکت کنیم که تاکنون حضور تیم های ارمنستان و عمان قطعی شده است و از بین آذربایجان و عراق یک تیم دیگر در رقابت های شیراز شرکت خواهد کرد.

سرمربی تیم ملی فوتسال ایران گفت: همچنین برای مسابقات چهارجانبه شیراز با تیم صربستان مذاکره کرده بودیم اما از آنجا که این تیم در جام جهانی در گروه ما قراردارد حضورشان در این تورنمنت منتفی است.

ناظم الشریعه بیان داشت: از فدراسیون فوتبال می خواهیم از تیم ملی فوتسال ایران در راه مسابقات جهانی حمایت ویژه کند و تدارک مناسبی تا پیش از شروع این مسابقات برای تیم ملی در نظر بگیرد.

وی اظهارداشت: فعلا تمام فکر و ذکر مسئولان فدراسیون معطوف به تیم ملی فوتبال در مسابقات مقدماتی جام جهانی است اما پس از اینکه تکلیف این تیم مشخص شد باید به فکر تیم ملی فوتسال هم باشند.

نهمین دوره مسابقات جام جهانی فوتسال از ۲۱ شهریور تا ۱۱ مهر ۱۴۰۰ به میزبانی لیتوانی برگزار خواهد شد.

در مرحله نهایی این رقابت ها ۲۴ تیم در شش گروه شرکت دارند که به صورت دوره ای باهم بازی خواهند کرد و در نهایت ۲ تیم از هر گروه به مرحله بعد راه می یابند.

در گروه ایران تیم های آرژانتین، ، صربستان و آمریکا حضور دارند.

بانوی استان فارسی به عنوان سرمربی تیم ملی بزرگسالان هندبال بانوان ایران انتخاب شد

طی حکمی از سوی علیرضا پاکدل رییس فدراسیون هندبال جمهوری اسلامی ایران خدیجه قانع به عنوان سرمربی تیم ملی بزرگسالان هندبال بانوان ایران جهت حضور در مسابقات قهرمانی آسیا معرفی شد.

به گزارش روابط عمومی و پایگاه خبری واطلاع رسانی اداره کل ورزش و جوانان استان فارس غلامشاهی رئیس هیات هندبال فارس گفت: یک روز پس از اعلام آمادگی و ثبت نام تیم ملی هندبال بانوان کشورمان در رقابت های قهرمانی هندبال زنان آسیا، علیرضا پاکدل رئیس فدراسیون هندبال، ظهر دیروز چهارشنبه ۱۲ خردادماه، طی حکمی خدیجه قانع را به عنوان سرمربی، نشمین شافعیان را به عنوان مشاور فنی و ناهید مقبول را به عنوان سرپرست تیم ملی هندبال بانوان بزرگسالان کشورمان معرفی کرد.

غلامشاهی رییس هیات هندبال استان فارس ضمن تبریک به جامعه بزرگ و فهیم ورزش فارس بابت انتخاب خدیجه قانع به عنوان سرمربی تیم ملی هندبال بانوان ایران، در این باره افزود: رقابت های قهرمانی هندبال بانوان آسیا به میزبانی کره جنوبی از ۲۴ شهریور تا ۳ مهرماه ۱۴۰۰ برگزار خواهد شد و در صورت حضور ۱۲ تیم در این مسابقات، شش تیم برتر این رقابت ها جواز حضور در مسابقات قهرمانی زنان جهان ۲۰۲۳ را کسب خواهند کرد و در غیر این صورت و حضور کمتر از ۱۲ تیم سهمیه آسیا پنج تیم خواهد بود.

پالایش نفت آبادان قهرمان لیگ برتر فوتسال زنان شد

تیم فوتسال پالایش نفت آبادان به عنوان قهرمانی لیگ برتر فوتسال زنان دست پیدا کرد.

به گزارش ایسنا، هفته پایانی لیگ برتر فوتسال زنان دیروز (چهارشنبه) با انجام دو دیدار به پایان رسید و پالایش نفت آبادان قهرمان شد.

در یکی از مهمترین دیدارهای دیروز سایپا به عنوان صدرنشین لیگ به مصاف ملی حفاری اهواز رفت. این تیم که شانس زیادی برای قهرمانی داشت نتوانست حفاری را شکست بدهد. نیمه اول با حساب دو بر یک به سود اهواز تمام شد. سارا افرازی دو گل حفاری را زد و برای سایپا نیز مارا ترکمان گل‌زنی کرد.

در نیمه دوم مهسا کمالی گل سوم حفاری را به ثمر رساند و سایپا هم توسط مهسا علی‌مدد به گل رسید اما در نهایت سایپا سه بر دو شکست خورد.

در دومین دیدار پالایش نفت آبادان که با شکست در هفته پنجم صدر جدول را از دست داده بود، مقابل هیات فوتبال خراسان رضوی به میدان رفت. نیمه اول این دیدار با تساوی دو بر دو به پایان رسید. سارا شیربیگی و نسیمه غلامی گل‌های مشهد را به ثمر رساندند. نفت هم روی گل به خودی حریف و در ادامه توسط سهیلا ملمولی به گل رسید.

در نیمه دوم هر دو تیم دو گل دیگر به ثمر رساندند. در ثانیه‌های پایانی داور برای نفت پنالتی گرفت که فاطمه شریف، سرمربی مشهد در اعتراض به تصمیم داور، تیم خود را از زمین بیرون کشید اما بعد از دقایقی این تیم دوباره به زمین برگشت. نفت پنالتی خود را تبدیل به گل کرد و بازی با حساب پنج بر چهار به سود این تیم به پایان رسید.

با این نتیجه آبادان با ۱۳ امتیاز قهرمان لیگ‌برتر شد و سایپا هم برای دومین سال پیاپی به نایب قهرمانی بسنده کرد.

جدول رده‌بندی نهایی لیگ برتر فوتسال زنان با شرح زیر است:

پالایش نفت آبادان، ۱۳ امتیاز، تفاضل گل ۶

سایپا، ۱۲ امتیاز، تفاضل گل ۵

هیات فوتبال خراسان رضوی، ۶ امتیاز، تفاضل گل ۲-

ملی حفاری اهواز، ۴ امتیاز، تفاضل گل ۹-

دستیار کالدرون هم پرسپولیس را محکوم کرد

باشگاه پرسپولیس در پرونده دستیار مربی آرژانتینی سابق خود محکوم به پرداخت مطالبات او شد.

به گزارش ایسنا و به نقل از باشگاه پرسپولیس، خواکین یکی از دستیاران گابریل کالدرون نیز در پیگیری شکایت خود از این باشگاه توانست رای دیگری علیه پرسپولیس از دادگاه عالی ورزش بگیرد.

این مربی اسپانیایی از طریق پیگیری شکایت خود، باشگاه پرسپولیس را به پرداخت ۹۵ هزار و ۳۸۱ دلار به علاوه سود سالیانه و همچنین پنج هزار و ۵۰۰ فرانک سوئیس جریمه، محکوم کرد.

در جزئیات این رای آمده که مبلغ حقوق خواکین ۵۵ هزار و ۳۸۱ دلار است اما ۴۰ هزار دلار به عنوان غرامت به رقم اصلی اضافه می‌شود.

همچنین ۲۰۰۰ فرانک سوئیس به عنوان هزینه فیفا و ۳۵۰۰ فرانک سوئیس به عنوان هزینه دادرسی در CAS منظور شده است.

دو روز قبل نیز گابریل کالدرون توانست حکم سنگین ۵۸۰ هزار دلاری علیه پرسپولیس از دادگاه عالی ورزش بگیرد.

عصر مردم

هر که او آگاهتر، جانش فزون

پنجشنبه ۱۳ خرداد ۱۴۰۰ - ۲۲ شوال ۱۴۴۲ - شماره ۷۲۰۹

روزنامه سیاسی - اقتصادی - اجتماعی - فرهنگی و ورزشی صبح ایران

صاحب امتیاز و مدیر مسئول: محمد عسلی

سردبیر: اسماعیل عسلی

رتبه: ۴۳ ISSN: 1557 - 2008

تلفن سرپرستی‌های عصر مردم:

اصفهان ۰۹۱۳۹۱۴۷۷۲۷ هاشمی

کرمانشاه ۰۹۱۸۱۳۱۱۴۹۸ کبودی

بوشهر ۰۹۱۷۷۷۲۳۶۰۵ رستمی

خوزستان ۰۹۳۳۲۹۰۴۸۸۷ هلالی

نشانی: شیراز - قصردشت - چهارراه ملاصدرا - نبش کوچه ۳۳ - ساختمان روزنامه عصر مردم

تلفن: ۳۸-۳۲۳۰۰۳۳۷ - نمابر: ۳۲۳۰۳۸۳۰ - تلفن سازمان آگهی‌ها: ۱- ۳۲۳۴۱۰۰۰

لیتوگرافی و چاپ: روزنامه عصر مردم م - تلفن: ۳۲۳۵۹۶۱۰

WEB: Asremardom.com

Email Address: asr.e.mardom@Gmail.com asremardom

گاه راز

اذان صبح	۰۴:۲۷
طلوع آفتاب	۰۶:۰۰
اذان ظهر	۱۲:۵۸
اذان مغرب	۲۰:۱۶

امروز

۱۹ ▼ ▲ ۴۱

صاف تا قسمتی ابری همراه با وزش باد

هیچ کس را از دنیایش بهره ای نیست مگر آنچه را که برای آخرتش انفاق کند.

امام علی (ع)

انگار نه انگار

احمد رضا سهرابی

درخشش فرهنگیان فارس در نخستین جشنواره معلمان هنرمند کشور

مدیرکل آموزش و پرورش فارس گفت: استان فارس با ۴ هزار و ۱۱۸ نفر در جشنواره فرهنگیان کشور حاضر و رتبه اول نخستین جشنواره فرهنگی هنری معلمان را کسب کرد.

به گزارش خبرگزاری مهر، فرهاد اسماعیلی گفت: استان فارس با حضور ۴ هزار و ۱۱۸ نفر در جشنواره و کسب ۵۸ رتبه اول، دوم، سوم و شایسته تقدیر موفق به کسب رتبه اول نخستین جشنواره فرهنگی هنری معلمان هنرمند سراسر کشور شد.

وی تصریح کرد: معلمان هنرمند فارس ۸ رتبه اول، ۱۴ رتبه دوم و ۱۴ رتبه سوم را در نخستین جشنواره معلمان هنرمند کشور کسب کردند.

مدیر کل آموزش و پرورش فارس در تشریح اسامی منتخبین استان فارس در این جشنواره کشوری افزود: محمد عباسی در رشته فیلم کوتاه داستانی، حمیدرضا روئین تن در رشته تکنوازی سه تار، حامد قانع در رشته تکنوازی سه تار قشقایی، لیلا سادات کریمی در رشته تکنوازی تنبور، حمیدرضا فرزاد در رشته پادکست، حنظله ربانی در رشته سرایش سرود و ترانه، محمدرضا خالقیان در رشته مجسمه‌سازی و مختار عیب‌جو در رشته

فتومونتاژ موفق به کسب رتبه اول این جشنواره کشوری شدند.

اسماعیلی گفت: مریم کشاورز در رشته مونولوگ، حمید وامق در رشته نمایشنامه‌نویسی، وحید رضایی نسب در رشته آواز محلی (بختیاری) و حبیب ا... بازیار در رشته آواز محلی (شیرازی)، مجید توکلیان و مجتبی فرهادی پور در رشته تکنوازی تنبک، حمیدرضا بنیادی و محمد جواد اکبری در رشته تکنوازی ضرب زورخانه، مریم آموزگار در رشته پادگست رتبه دوم این جشنواره را به خود اختصاص دادند.

وی در تشریح دیگر اسامی برگزیدگانی که موفق به کسب رتبه دوم این جشنواره شدند، افزود: منصوره صداقت در رشته نقد داستان، مجید اسلامی در رشته نقاشی، مجتبی رحمدار در رشته خط شکسته نستعلیق، فرامرز کشتکار در رشته کاریکاتور، راضیه محمدی در رشته نقاشی دیجیتال موفق به کسب رتبه دوم این جشنواره کشوری شدند.

مدیر کل آموزش و پرورش فارس گفت: شهربانو ثابت در رشته فیلم کوتاه مستند، راضیه زارعی در رشته نمایش عروسکی، محمدحسین کوثری در رشته تکنوازی دف، سعید احمدی پور در رشته تکنوازی کمانچه، حسین گل صفتیان در رشته تک خوانی محلی (تصنیف)، امیر قره‌خانی در رشته نرم‌افزار موبایل، زهرا درستکار در رشته نقد شعر رتبه سوم این جشنواره کشوری را از آن خود کردند.

اسماعیلی در تشریح دیگر اسامی برگزیدگانی که موفق به کسب رتبه سوم این جشنواره شدند، افزود: جلیل منور در رشته سرایش سرود و ترانه، سید یاسین علویان در رشته نقاشی، مجید رستگار در رشته خط نستعلیق، هیلدا خدر در رشته خط شکسته نستعلیق، فخرالسادات صحافی در رشته خط نسخ، امیر پژمان در رشته خط ثلث، الهام زهد در رشته اینفوگرافی موفق به کسب رتبه سوم این جشنواره کشوری شدند.

«شیراز؛ یک شهر سی‌ویک داستان» منتشر شد

کتاب «شیراز؛ یک شهر سی و یک داستان» با گردآوری محمد کشاورز منتشر شد.

به گزارش ایسنا، این کتاب در ۴۲۴ صفحه، با شمارگان ۱۱۰۰ نسخه توسط انتشارات نیلوفر منتشر شده است.

«در بازار وکیل: سیمین دانشور»، «تخت ابونصر: صادق هدایت»، «کفترباز: صادق چوبک»، «لولی سرمست: رسول پرویزی»، «دهان دوخته: ابوتراب خسروی»، «کوه برفی: امین فقیری»، «گلک: ابوالقاسم فقیری» و «عدلو: صمد طاهری» از جمله داستان‌های این مجموعه هستند. همچنین محمد کشاورز، سیروس رومی، احمد آرام، محمد طلوعی، علی‌اکبر سلیمان‌پور، احمد اکبرپور، فرهاد حسن‌زاده، اکبر صحرایی، طیبه گوهری، ندا کاووسی‌فر، مهدی جعفری، بابک طیبی، فاطمه‌مهر خان‌سالار، احسان عبدی‌پور، محمدهادی پورابراهیم، قاسم شکری، حسین مقدس، حسین دهقان، میترا معینی، مجتبی فیلی، نغمه کرم‌نژاد، پیمان برومند و سندی مومنی افراد دیگری هستند که داستانی از آن‌ها در این کتاب آمده است.

در نوشته پشت جلد کتاب «شیراز؛ یک شهر سی‌ویک داستان» می‌خوانیم: «سی‌ویک داستان این کتاب هرکدام نگاهی دارند به گوشه‌ای از شهر شیراز؛ شهری که قرن‌هاست در شعر کهن فارسی حضوری زیبا و چشمگیر دارد. شیراز در صدسال اخیر میزبان مهمان‌نوازی برای داستان معاصر ایران بوده است. بی‌شک داستان ایرانی شهر شیراز را خانه خود دانسته که این‌گونه راحت و بی‌تعارف در گوشه و کنارش پرسه زده، از حال و هوای بازار وکیل با عمر چندصدساله تا خیابان‌ها و مراکز خرید مدرن امروز، از کوچه‌ها و محله‌های قدیمی تا مجتمع‌های مسکونی نوساز از غم و شادی اهالی‌اش گفته و از آداب و رسوم و فرهنگ آنان حرف زده است. در این مجموعه رابطه انسان و شهر محور همه داستان‌هاست. در بازه زمانی حدود یک قرن، یعنی از دهه اول قرن چهاردهم هجری شمسی تا همین سال پایانی یک‌هزار و سیصد و نود و نه، هر داستان این مجموعه بنا به توان نویسنده‌اش بیانگر و آینه‌گردان زندگی و زمانه مردمان شهر شیراز شده‌اند.

نفرات برتر مسابقه کشوری نقاشی کودکانه هفته ملی بدون دخانیات مشخص شدند

ایرنا: مدیر سازمان مردم نهاد ترنم زیبای محبت شیراز اعلام کرد: نفرات برتر مسابقه کشوری نقاشی کودکانه هفته ملی بدون دخانیات که به صورت آنلاین برگزار شد، مشخص شدند.

فرانک شجاعی چهارشنبه در گفت و گو با خبرنگار ایرنا افزود: در این رقابت ها ۲۷۳ دختر و پسر زیر ۱۴ سال از استان های مختلف شرکت داشتند.

وی اضافه کرد: ابتدا قرار بود به ۶ نفر جایزه داده شود اما از آنجا که استقبال زیادی از این مسابقه شد و نقاشی های بسیار زیبایی دریافت کردیم، تصمیم گرفتیم به ۱۳ نفر جایزه اهدا کنیم.

او ادامه داد: نگین شاهسونی، نرجس گودرزی، پارمیدا سلیمی، کیمیا سهرابی، نغمه گودرزی، آراد پارسایی و شیرین کریمی از شیراز، همچنین ریحانه بنی خلفی و آینا قطبی از اهواز، آیسان بیرامی و آیناز بیرامی از رشت، مریم تهذیبی از گیلان و ایلیا افشارمند از تهران نفرات برتر این رقابت ها بودند.

شجاعی بیان داشت: شرکت کنندگان که سنشان پنج سال تا ۱۴ سال است طوری نقاشی کردند که انگار دارند با انسان صحبت می کنند، آنها زندگی یک مصرف کننده سیگار را به تصویر کشیدند از این رو کار داوران مسابقات برای انتخاب نفرات برتر سخت شد.

او بیان کرد: آگاهی و آموزش در سنین پایه برای داشتن جامعه ای پویا و کاهش آسیب های اجتماعی از اهداف اصلی برگزاری نقاشی کودکانه بود.

مدیر سازمان مردم نهاد ترنم زیبای محبت افزود: نقاشی کودکانه موجب می شود آنها حتی توانایی و مهارت های طبیعی خود را از قبیل تصمیم گیری و اعتماد به نفس به دست بیاورند.

وی گفت: جوایز نفرات برتر که شامل کارت هدیه، لوح تقدیر و بازی های هوشی است توسط خودمان تهیه شد زیرا هیچ کس حاضر نشد اسپانسر شود، برای شهرستان‌ها از طریق آدرس پستی برای آنها ارسال می شود.

اسامی نفرات برتر نیز در پست اینستا گرامی به نشانی taranome.zibaye.mohabat @ اعلام و تعدادی از این نقاشی ها نیز به نمایش گذاشته شد.

روز جهانی بدون دخانیات همه ساله اول ماه می ۲۰۲۱ برابر با دهم خردادماه است.

معاون فرهنگی جهاددانشگاهی فارس اعلام کرد:

پایان خرداد آخرین مهلت شرکت در "شهود قدسی"

ایسنا: معاون فرهنگی جهاددانشگاهی استان فارس اعلام کرد که علاقه‌مندان به شرکت در پنجمین دوره جشنواره ملی "شهود قدسی" تا پایان خرداد ماه فرصت دارند.

محمدرضا غلامپور سه‌شنبه ۱۱ خرداد به خبرنگاران گفت: فراخوان پنجمین جشنواره سراسری دانشجویی تجسمی قرآن و هنر با عنوان "شهود قدسی" اسفند سال گذشته و همزمان با سالروز بعثت پیامبر مکرم اسلام(ص) و روز جهانی قرآن، رونمایی و منتشر شد.

او با یادآوری اینکه جهاددانشگاهی فارس، همواره در برنامه‌ریزی و اجرای فعالیت‌های فرهنگی و هنری با محوریت قرآن پیشرو بوده است، جشنواره ملی قرآن و هنر را از فاخرترین جشنواره‌های ملی دانشجویی دانست و گفت: طی چهار دوره قبل، شاهد استقبال قابل توجه جوانان دانشجو، از این جشنواره بوده‌ایم.

غلامپور گفت: این جشنواره در سه رشته پوستر، تصویرسازی و لوگوتایپ و با موضوعاتی نظیر شواهد و مصادیق قرآنی مرتبط با بیانیه گام دوم انقلاب، آیات امر به احسان و کمک به نیازمندان، آیات مربوط به عدالت، آیات مربوط به امر به معروف و نهی از منکر، آیات مربوط به نماز، تصویرسازی قصه‌های قرآنی، آیات مربوط به جهاد و طراحی لوگوتایپ برای اسامی سوره‌ها و سوگندهای قرآنی برگزار می‌شود.

معاون فرهنگی جهاددانشگاهی فارس با یادآوری اینکه به دلیل شیوع همه‌گیری کووید ۱۹، این جشنواره نیز بر بستر فضای مجازی، اجرایی خواهد شد، گفت: تابستان، داوری آثار با حضور داوران برجسته در رشته‌های مختلف انجام می‌شود و نفرات و آثار برتر مشخص خواهد شد.

معاون فرهنگی جهاددانشگاهی استان فارس خاطرنشان کرد که اطلاعات کامل این دوره از جشنواره شهود قدسی، در سایت این رویداد فرهنگی هنری، بار گذاری شده است، گفت: علاقه‌مندان این امکان را دارند که برای کسب اطلاعات بیشتر به نشانی الکترونیکی fars.acecr.ac.ir/fa/ page/۵۴۵۵ مراجعه کنند.

غلامپور خاطرنشان کرد که علاقه‌مندان به شرکت در جشنواره شهود قدسی، می‌توانند آثار خود را به نشانی اینترنتی cul.fr@acecr.ac.ir ارسال کنند.

قندپارسی فراتر از بنگاله می‌رود

ایرنا: گفته شده که مسافرت حافظ از شیراز به هند، نافرجام و نیمه تمام ماند و او به شهر خود بازگشت اما سروده این شاعر نامی، رنگ حقیقت به خود گرفت و طوطیان هند از قند پارسی، شکرشکن شدند و فراتر از بنگاله این زبان گسترش یافت که اینک محفلی به همین نام، راه بنگاله و فراتر از آن را درپیش گرفته است.

محفل ادبی قندپارسی وابسته به کتابخانه های عمومی استان فارس در شهریور سال ۹۹ تشکیل شد و ادیبان ایران و جهان را به هم اندیشی و همنشینی فراخواند تا افزون بر هدف اصلی که معرفی کتاب و گسترش مطالعه است به معرفی فعالان عرصه ادبیات بپردازد.

دبیر این محفل ادبی غلامرضا کافی استاد ادبیات زبان فارسی دانشگاه شیراز است که اول خرداد ۱۴۰۰ خبر انتصاب او اعلام شد.

پیش از او امیرهمایون یزدانپور از ادیبان و فرهنگوران بنام فارس دبیر محفل ادبی قند پارسی بود.

مدیرکل کتابخانه های عمومی استان فارس در نشست معرفی دبیر جدید محفل ادبی قندپارسی با اشاره به اینکه ادبیات و فرهنگ در شیراز پیشینه‌ای دیرینه دارد، گفت: نام شیراز و فارس با نام شعر و ادب گره خورده است که برهمین اساس لازم است که محافل ادبی کتابخانه های عمومی فارس با سایر محافل ادبی متفاوت باشند.

روح ا... منوچهری بیان کرد: محفل قند پارسی تاکنون پیشرو بوده است، اکنون نیز فردی سکان این کار را به دست گرفته که استاد مسلم این حوزه است و باعث خوشحالی است که دکتر کافی با وجود مشغله های فراوان این سمت را پذیرفته است.

وی با تأکید بر اینکه در محافل ادبی کتابخانه های استان باید اقدامات مبتکرانه صورت گیرد، ادامه داد: امیرهمایون یزدانپور از چهره های ماندگار فارس است؛ محفل قند پارسی با شور و نشاط و توانمندی ایشان آغاز به کار کرد. اکنون این محفل می تواند تحت نظارت یک استاد زبان و ادبیات فارسی به یک برند تبدیل شود و کارهایی را در سطح ملی و بین المللی انجام دهد.

مدیرکل کتابخانه های عمومی فارس اضافه کرد: نیاز است سیاست گذاری در استان انجام شود و محافل ادبی شهرستان ها نیز پویاتر شوند تا بخش زیادی از مخاطبان در شهرستان ها جذب محافل ادبی کتابخانه ها شوند.

غلامرضا کافی استاد زبان و ادبیات فارسی دانشگاه شیراز و دبیر جدید محفل ادبی قند پارسی نیز در این نشست گفت: تدبیرهای

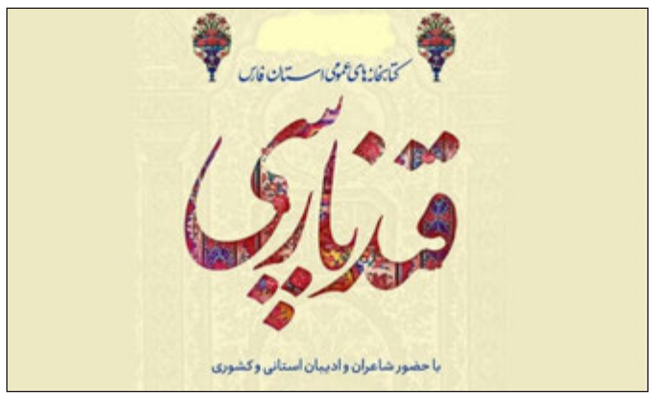

بسیاری تاکنون انجام شده تا سطح کتابخوانی در جامعه افزایش یابد اما به جای تبلیغ باید کارکردهای برنامه محور و ذوق مندانه برای مردم ایجاد کنیم. هرچه برنامه های ادبی را جمیل‌تر برای مردم اجرا کنیم، میزان جذب افراد علاقه مند بیشتر می شود.

وی نوید برنامه‌ریزی سالانه برای محفل ادبی قند پارسی را داد و اضافه کرد: تلاش خواهیم کرد که همچنان کار را برنامه محور ادامه دهیم. تقویت انجمن های ادبی شهرستان، واگذاری مسئولیت انجمن های ادبی به شهرستان ها، توجه به حوزه داستان در کنار شعر، شناساندن استان و مفاخر ادبی، اجرای برنامه های معرفی کتاب و کتاب شناسی، بخشی از برنامه های پیش رو خواهد بود.

کافی در گفت و گو با ایرنا اعلام کرد: اولین گام برای محفل ادبی قند پارسی، تهیه کارنمای این محفل بوده است که برنامه ها تا پایان سال پیش بینی و برنامه شش ماه اول تنظیم شده است.

او بیان کرد: محفل ادبی قند پارسی به صورت کلی هر هفته نشست خواهد داشت که این نشست ها با حضور اعضا، محافل ادبی شهرستان ها، شاعران و نویسندگان و اهالی قلم استان فارس خواهد بود.

محفل ادبی قند پارسی به گفته او علاوه بر این نشست های هفتگی، در شش ماه نخست سال میزبان چندین نشست اختصاصی ویژه در مناسبت های مختلف در سطح ملی و بین المللی است که به زودی اعلام خواهد شد.

کافی همچنین گفت: تمام برنامه های این شش ماه به صورت مجازی برنامه ریزی شده است تا بتوانیم از حضور مهمانان در سطح ملی و بین‌المللی استفاده کنیم؛ در نیمه پایانی سال و در صورت بهبود شرایط بیماری، نشست های حضوری انجمن به صورت مداوم و در روزهای مشخص برگزار می شود تا با دعوت از ادیبان و اهالی قلم استان بتوانیم برنامه های قند پارسی را در قالب محفل مرسوم دنبال کنیم.

این استاد ادبیات گفت: برنامه ریزی محفل ادبی قند پارسی در قالب رسالت نهاد کتابخانه های عمومی کشور خواهد بود. به این معنا که علاوه بر توجه به بعد فرهنگی و ادبی نشست ها، بر اهداف نهاد کتابخانه های عمومی که برگزاری برنامه های کتاب محور، معرفی کتاب های خوب و تشویق برای مطالعه بیشتر است، متمرکز خواهد شد.

دبیر محفل ادبی قندپارسی گفت: قصد این است در برنامه ها بتوان کتاب ها و نویسندگان و شاعرانی را به عموم معرفی کرد که در نهایت به مطالعه بیانجامد.

کافی معتقد است: محفل ادبی قند پارسی در شیراز است و لاجرم با ادبیات شیراز پیوند خواهد داشت. این محفل کارکردهای روزآمدی خواهد داشت و به افق های آینده می نگرد به این معنا که به جای پژوهش هایی که بر مبنای گذشته ادبیات شیراز بوده به شاعران و نویسندگان حال حاضر توجه شود و پویایی ادبیات امروز را در نظر خواهیم داشت. همچنین فعالان شعر و داستان امروز فارس را به عموم مخاطبان و استادان در سطح ملی آشنا خواهیم کرد.

این استاد ادبیات گفت: جوهره شیراز با شعر آمیخته است هرچند که سایه بزرگ حافظ و سعدی در شیراز باعث شده که بسیاری از شعرای توانمند این دیار مهجور و ناشناخته بمانند در حالی که شاعران کم توان تر از شاعران شیراز در شهرهای دیگر بسیار شناخته شده و فخر آن شهر هستند، به برخی از شاعران شیراز و فارس کمتر پرداخته شده است. در محفل ادبی قند پارسی به ویژه در برنامه های نیمه دوم به شاعران کمتر شناخته شده فارس نیز خواهیم پرداخت.

تاکید بر نقشه مهندسی فرهنگی در نشست مجازی روسای شهرستان‌های فارس

جلسه وبینار شهرستان های فرهنگ و ارشاد اسلامی استان فارس در خرداد ماه ۱۴۰۰ برگزار شد و در این نشست، مدیر کل فرهنگ و ارشاد اسلامی استان فارس با رییس شهرستان‌های استان فارس به صورت مجازی به بحث تبادل نظر پرداخت که با حضور معاونین اداره کل و روسای ادارات فرهنگ و ارشاد اسلامی شهرستان‌های استان فارس در دو روز متوالی اجرا شد.

به گزارش پایگاه اطلاع‌رسانی و روابط عمومی اداره کل فرهنگ و ارشاد اسلامی استان فارس؛ در این جلسه صابر سهرابی بحث اجرایی شدن نقشه مهندسی فرهنگی کشور برش استانی را مطرح و خاطرنشان کرد: شوراهای فرهنگ عمومی شهرستانهای استان فارس با جدیت مسیر هم افزایی فرهنگی و هنری را دنبال کرده و به صورت نقشه مهندسی فرهنگی در چشم انداز پنج ساله کار خود را تدوین و اجرا کنند. هر چند قابلیت های شهرستان‌ها می تواند به عنوان یکی از اصلی‌ترین برنامه های نقشه مهندسی فرهنگی استان هم باشد که رییس شهرستان می بایست بر اساس داشته های معنوی خود نسبت به تدوین آن اقدام نماید.

در قسمت دیگری از این جلسه مدیر کل فرهنگ و ارشاد اسلامی استان فارس بحث اهمیت شوراهای فرهنگی شهرستان ها به عنوان پارلمان های محلی را مطرح کرد و مقرر شد با هماهنگی این شورا و رییس شهرستان‌ها به عنوان دبیران دبیرخانه شورای فرهنگ عمومی شهرستان‌های استان بتوانند توان خود را برای برنامه ریزی و تبیین نقشه راه تا پایان شهریور ۱۴۰۰ در اختیار اداره کل گذاشته و بر همین اساس بتوانیم تاثیر متعالی‌تری در این مسیر داشته باشیم.

مبحث دیگری که از سوی سهرابی در این جلسات مطرح شد، نظام مند کردن برنامه های فرهنگی و هنری اداره کل و همچنین شهرستان های استان فارس است که می توان به عنوان افق فرهنگی و هنری سال ۱۴۰۰ در نظر داشت و همچنین اداره فرهنگ و ارشاد در شهرستان‌ها با توجه به نیازمندی ها و قابلیت های فرهنگی و هنری شهرستان می بایست همانند استان فارس برنامه های خود را تدوین و تا پایان شهریور ماه به این اداره کل ارسال نمایند تا بتوانیم جریان سازی بزرگی در این خصوص انجام دهیم.

در پایان نیز مدیر کل فرهنگ و ارشاد اسلامی استان فارس از روسای شهرستان‌ها خواست تا نگاه های فرهنگی و هنری را به سوی حضور حداکثری مردم در انتخابات معطوف کرده و خود نیز به عنوان مسئولان فرهنگی و هنری شهرستان‌ها پای صندوق های رای برای نشان اقتدار ملت ایران حضور داشته باشند.