عصر مردم

والعصر

هر که او آگاهتر جانش فزون

با عصر آنلاین ما را دنبال کنید https://asremardom.ir

شنبه ۳ مهر ۱۴۰۰- ۱۸ صفر ۱۴۴۳- سال بیست و ششم دوره جدید - شماره ۷۳۰۰ - ۶۰۰۰ تومان ۱۲ صفحه ASR e MARDOM - IRANDAILY - NO.7300 VOL. 26 - Sep 25،2021

از ۱۴۰۰ تا ۱۴۰۴

اسماعیل عسلی

۲

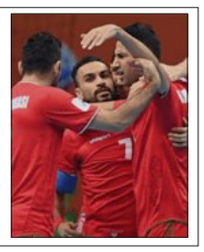

پیروزی نفسگیر تیم ملی فوتسال ایران مقابل ازبکستان

۱۱

جشنواره تئاتر استانی مجازی یا حضوری

۱۲

امام‌جمعه شیراز:

رشد تفکر مانع از فرار مغزها می‌شود

۳

استاندار فارس:

شهرداران شهرهای استان باید در تراز شهرداری فارس باشند

۳

پاک فطرت نماینده مجلس:

نگاه دانشگاه‌ها به جیب دولت نباشد

۴

شورای شهر شیراز با استعفای شهردار منتخب موافقت کرد

۳

غلامرضا شهریاری مطرح کرد:

پروژه های عمرانی منطقه ۳ شیراز دارای پیوست اجتماعی است

۴

اگر مشاور املاک کد رهگیری نداد چه کنیم؟

۱۰

رئیسی:

رمز پیشرفت کشور داشتن روحیه انقلابی و بسیجی است

امیرعبداللهیان:

به‌زودی به مذاکرات هسته‌ای بازمی‌گردیم

خضریان مدعی شد

مشایی و بقایی یک سال است که خارج از زندان هستند

اردوغان:

شروع خوبی با بایدن نداشتیم

طالبان دنبال گرفتن غرامت از آمریکاست

کره شمالی:

شرط خواهر کیم برای مذاکره با سئول

۲

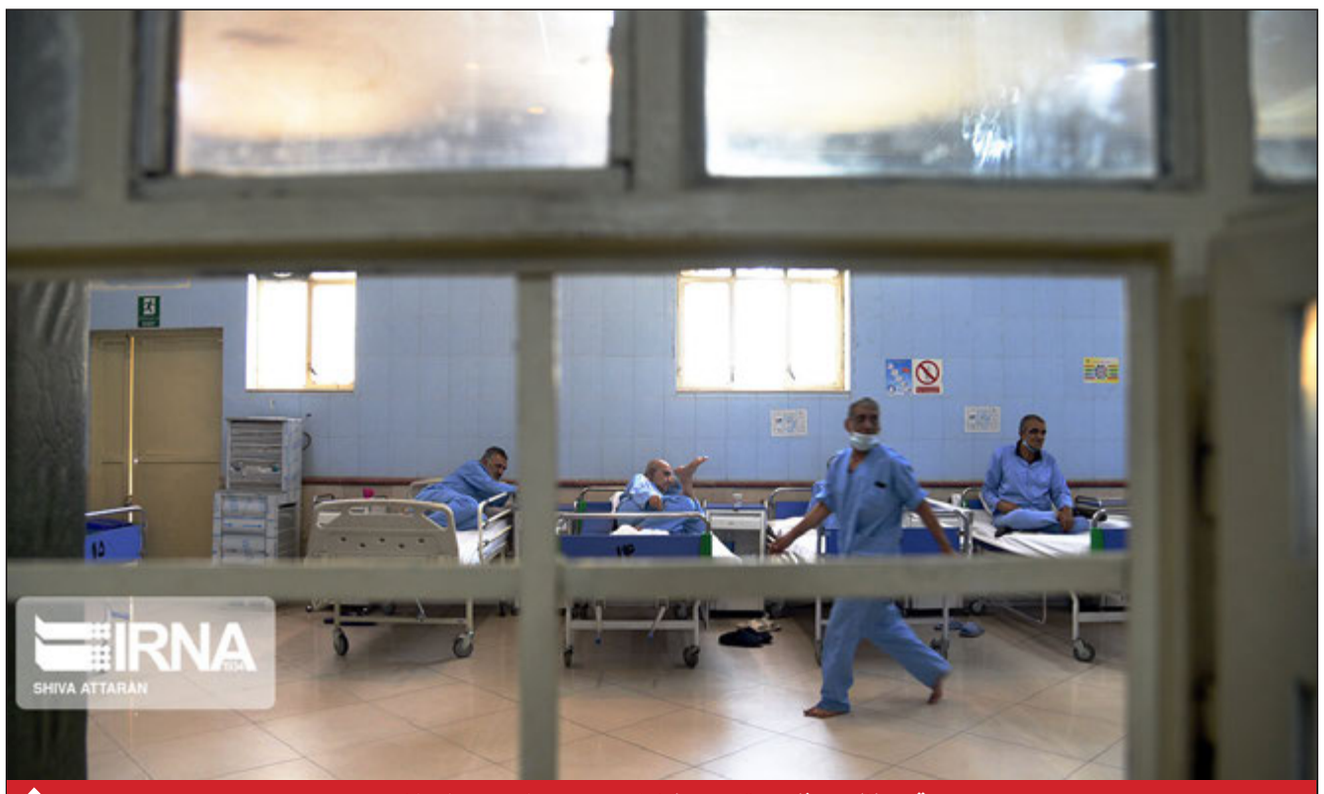

قهرمانان دفاع مقدس با زخمی بر روان در شیراز

۳

«شاد» در کدام اپراتورها رایگان است؟

در حالی که سال جدید تحصیلی در بیشتر مدارس به صورت مجازی و با سامانه شاد آغاز شده است، اپراتورهای ثابت و همراه اعلام کردند که اینترنت شاد برای استفاده دانش‌آموزان و معلمان رایگان است.

به گزارش ایسنا، علیرضا کاظمی- سرپرست وزارت

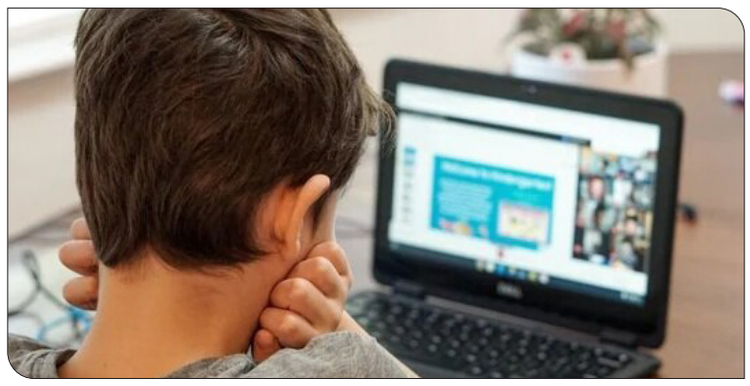

آموزش و پرورش- چندی پیش با بیان اینکه امسال هم سال تحصیلی را با شاد آغاز می‌کنیم، گفته بود: ممکن است مدارس کم‌جمعیت در مناطق دوردستی که به بعضی از امکانات دسترسی ندارند، حضوری باشد، اما بیش از ۶۰ درصد دانش‌آموزان، مهر را با شاد آغاز می‌کنند.

او همچنین درباره تسهیلات رایگان آموزش مدارس در سال جدید، توضیح داد: یکی از اتفاقات خوبی که سال گذشته افتاد، استفاده از اینترنت رایگان برای معلمان و دانش‌آموزانی که از این پلتفرم استفاده می‌کنند بود. امسال هم علی‌رغم اینکه وزارت ارتباطات تحت فشار قرار گرفته بود، اما آقای زارع‌پور و مسوولان همراه اول تدبیر لازم را صورت دادند که استفاده از شبکه شاد، امسال هم برای دانش‌آموزان، معلمان و خانواده‌ها رایگان باشد.

استفاده از «شاد» در سیم‌کارت‌های همراه اول رایگان است

بدین منظور در حالی که نسخه جدید اپلیکیشن شاد به‌تازگی رونمایی شد، مهدی اخوان بهابادی- مدیرعامل شرکت ارتباطات سیار ایران- با بیان اینکه استفاده از شاد برای تمامی کاربرانی که از سیم‌کارت همراه اول استفاده می‌کنند رایگان است، گفت: نسخه جدید شاد همزمان با بازگشایی مدارس، قابل استفاده توسط کاربران خواهد بود.

او همچنین خاطرنشان کرد: طی چند روز آینده فراخوانی را خواهیم داشت تا تمامی جوانان خوش‌ذوق و ظرفیت استارت‌آپی کشور که پتانسیل طراحی و ارائه خدمات مرتبط با فضای آموزش و پرورش کشور را دارند، اعلام آمادگی کرده و آنها را به صورت تجمیعی گرد هم آوریم و نهایتا بتوانیم سرویس‌هایشان را با کسب مجوزهای لازم از وزارت آموزش و پرورش، روی پلتفرم شاد فعال کنیم.

اینترنت «شاد» برای ایرانسلی‌ها رایگان است

همزمان با آغاز سال تحصیلی ۱۴۰۰، ایرانسل تعرفه اینترنت همراه و پرسرعت ثابت (TD-LTE) را برای استفاده از سامانه آموزش آنلاین شاد، رایگان کرد. مشترکان ایرانسل می‌توانند از بامداد ۱ مهرماه ۱۴۰۰ تا اطلاع ثانوی، بدون نیاز به تهیهٔ بستهٔ دیتا، به سامانهٔ شاد دسترسی داشته باشند. اینترنت مصرفی این سامانه، در هنگام استفاده، برای تمامی کاربران رایگان است و در طول استفاده از سامانهٔ شاد، اینترنت رایگان به صورت خودکار و بدون نیاز به شماره‌گیری کد دستوری، برای کاربران اعمال می‌شود.

البته کاربران لازم است هنگام استفاده از سامانهٔ شاد، اطمینان حاصل کنند که نرم‌افزارهای تغییر دهندهٔ IP، روی دستگاهشان غیرفعال است، تا از نظر فنی، امکان تشخیص IP های سامانهٔ شاد و به طور خودکار رایگان شدن اینترنت مصرفی، وجود داشته باشد.

اینترنت مخابرات برای استفاده از «شاد» رایگان است

همچنین مجید سلطانی -مدیرعامل شرکت مخابرات ایران- با بیان اینکه در آستانه سال تحصیلی جدید، استفاده از سامانه شاد بر بستر اینترنت شرکت مخابرات رایگان است، گفت: سهم بازار ADSL شرکت مخابرات ایران بالای ۵۰ درصد در کشور است و استفاده از سامانه شاد بر بستر اینترنت شرکت مخابرات ایران از اول مهر ماه رایگان شد

او همچنین با بیان اینکه پورت بهره‌برداری‌شده اینترنت پرسرعت این شرکت حدود ۶ میلیون و ۵۰۰ هزار شماره است. اینترنت رایگان شرکت مخابرات برای سامانه شاد با هدف تسهیل در دسترسی دانش‌آموزان در سراسر کشور ارایه می‌شود تا نیاز وزارت آموزش و پرورش برای فعال‌سازی سامانه شاد و دستیابی به این هدف تسهیل شود.

هشدار وزیر اطلاعات به عناصر ضد انقلاب در منطقه

وزیر اطلاعات درخصوص هرگونه اقدام عناصر

ضد انقلاب برای ایجاد اختلال در امنیت کشورمان هشدار داد.

به گزارش ایسنا، به نقل از خبرگزاری صدا و سیما مرکز آذربایجان غربی، وزیر اطلاعات در سفر به آذربایجان غربی، در پیرانشهر گفت: همه عناصر ضد انقلاب و حامیان آنها در منطقه بدانند که در صورت ایجاد اختلال در امنیت جمهوری اسلامی ایران با پاسخ قاطع و کوبنده فرزندان این مرز و بوم در نیروهای مسلح و دستگاه های امنیتی مواجه خواهند شد.

حجت الاسلام والمسلمین خطیب همچنین به پایگاه های آمریکایی و صهیونیستی واقع در منطقه کردستان عراق نیز هشدار داد در صورت ایجاد ناامنی برای جمهوری اسلامی ایران با اقدام فعال و تهاجمی رزمندگان جان بر کف ایران اسلامی مواجه خواهند شد.

وی همچنین بر اخراج عناصر تروریست ضدانقلاب و خلع سلاح آنان در منطقه کردستان عراق توسط مقامات این کشور در اسرع وقت پیرو توافقات انجام شده تصریح کرد.

وزیر اطلاعات شامگاه چهارشنبه در سفری دو روزه به آذربایجان غربی سفر کرده بود .

سرمقاله سردبیر

•اسماعیل عسلی

از ۱۴۰۰ تا ۱۴۰۴

وقتی از بلندی‌های پیرامونی کلان شهرها و شهرستان‌ها به خانه‌های تراس دار ساخته شده برای زندگی نگاه می‌کنیم درمی‌یابیم که تفاوت‌هایی اساسی با خانه‌های واقع شده در بافت‌های تاریخی دارند. این تفاوت‌ها در کلان شهرها بیشتر خود را نشان می‌دهند. در بافت‌های قدیمی‌محله محوری برجستگی بیشتری دارد. فاصله ی محله‌ها از بازار اصلی شهر، فاصله خانه‌ها با مساجد و همچنین آب انبارها، سقاخانه‌ها، بازارچه‌های محلی، تکیه‌ها، نانوایی و بقالی، باریکی کوچه‌ها و هم سطحی پشت بام‌ها و همه و همه نشان دهنده‌ی ویژگی‌هایی است که اکنون دیگر خبری از آنها نیست. ارتباط داشتن خانه‌ها از پشت بام به یکدیگر نشانه ای از همزیستی کم چالش و تاب‌آوری بالا و هواداری یا زندگی خویش محله‌ای بود. خانه‌های بزرگ با اتاق‌های فراوان نماد رواج پدرسالاری است. وجود مسجد در نقطه‌ی کانونی محله‌ها بیانگر بهره گیری از مسجد برای تجمع به مناسبت‌های گوناگون از جمله نیایش و نمازگزاری است. باریکی کوچه‌ها و مشترک بودن دهلیزها و دالان‌هایی که به چند خانه ختم می‌شود از زندگی ساکنان خویشاوند خبر می‌دهد. استفاده از دو در برای یک خانه و وجود اندرونی و بیرونی بیانگر تاکید بر مناسبات و تعاملات در چارچوب‌های شرعی است که بیشتر در میان متشرعین و معتمدین محلی رایج بوده است و زنان و دختران در اندرونی که از راه دیگری به آن وارد می‌شدند در معرض نگاه افراد و مراجعین نبودند و ملاحظاتی از این دست که روی شکل و شمایل خانه‌ها و اتاق‌ها تاثیر بسزایی داشت. در حال حاضر نه اصراری و نیازی به وجود چنین مناسباتی است و نه جمعیت کلان شهرها و حتی شهرستانها تناسبی با رویکردهایی از این دست دارد. امروزه اگر کسانی به دنبال احیای خانه‌هایی با این سبک و سیاق باشند، صرف نظر از این که با استقبال عامه مردم روبرو نمی‌شوند بلکه محدودیت زمین و نهادینه شدن خانه‌های هسته ای با یک زن و شوهر و یکی دو فرزند تناسبی با اینگونه ساخت و سازها ندارد اما موضوع مهم این است که وقتی با رسوبات فرهنگی باقی‌مانده از چنین نگاه و نگرشی می‌خواهیم در بلندسازه‌ها و پردیس‌های آپارتمانی زندگی کنیم با چالش‌های فراوانی روبرو خواهیم شد. فردی که در روستا زندگی می‌کرده و خانه ای با زیربنای بیش از ۲۰۰ مترمربع و حیاط و فضای بیرونی بیش از ۵۰۰ متر مربع داشته و در مزرعه‌ای نزدیک خانه کشاورزی و جالیزکاری می‌کرده وقتی به شهر مهاجرت می‌کند و می‌خواهد در واحدی ۸۰ متر مربعی زندگی کند که هرگونه صدایی از جدار نازک دیوارها به خانه ی همسایه منتقل می‌شود، احساس می‌کند که زندانی شده است. تنوع سبک‌های معماری، وجود بزرگراه‌ها، بلوارها و زیرگذرها و روگذرها از یک سو و قرار گرفتن بافت‌های قدیمی‌و تاریخی در میانه ی شهرها در واقع نمادی از بی‌قواره گی است. بلاتکلیفی خانه‌های تاریخی در بافت قدیم از یک طرف پای شهرداری و میراث فرهنگی و اوقاف را برای رسیدن به تصمیمی‌واحد در پوست گردو قرار داده و از طرفی دیگر تلاشی برای ترمیم و همگون سازی بافت‌های قدیم به منظور بهره گیری در پیوند با بحث گردشگری نیز صورت نمی‌گیرد. عده‌ای همین که با گردش در کوچه‌های تنگ و باریک قدیمی‌می‌توانند دوران کودکی خود را مرور کنند دلخوش هستند و عده ای دیگر ترجیح می‌دهند به جای گسترش شهر و تحمل پیامدهای حاشیه‌نشینی از صدها هکتار فضای واقع شده در میانه ی شهر برای انبوه سازی استفاده کنند. وجود بقاع متبرکه و امامزاده‌ها در بافت قدیمی‌شهر ملاحظاتی را ایجاب می‌کند که روی ارتفاع خانه‌های پیرامونی تاثیر می‌گذارد و به همین دلیل اجازه انبوه سازی بیش از دو یا سه طبقه را نمی‌دهند. این روزها که مسئولین از ساخت سالانه یک میلیون مسکن در کشور خبر می‌دهند ناگزیر هستند نگاهی ویژه و متفاوت به بافت‌های فرسوده داشته باشند و یکبار برای همیشه همزمان هم محیط‌های پیرامونی بقاع متبرکه را که جرم خیز و آسیب دیده به نظر می‌رسد از این وضعیت رقت بار نجات دهند و هم راهکاری برای حفظ خانه‌های ارزشمند تاریخی و ترمیم آنها و تخریب خانه‌هایی که به مامن معتادان و دپوی مواد مخدر و اجناس قاچاق تبدیل شده را در پیش گیرند و مطمئن باشند که دگرگونی‌های فرهنگی و اجتماعی اجازه بازگشت به خانه‌های وسیع با اتاق‌های متعدد و اندرونی و بیرونی را نمی‌دهد. هر چند حراست و ترمیم خانه‌های شاخص با چنین ویژگی‌هایی می‌تواند در چارچوب توسعه گردشگری گامی‌رو به جلو محسوب شود اما نباید فراموش کنیم که هر خانه ای با هر خصوصیتی قبل از هر چیز باید امن باشد. وقتی بافت قدیمی‌شیراز را با بافت قدیمی‌اصفهان و یزد و کاشان مقایسه می‌کنیم به این نتیجه می‌رسیم که در اینجا با فضایی مخوف و قرنطینه شده مواجه هستیم و رواج برخی ناهنجاری‌ها در بافت قدیم شیراز آفتی برای گردشگری مذهبی است. از زمان فعالیت شوراهای اسلامی‌در کلان شهر شیراز

ادامه در ستون روبرو

رئیسی:

رمز پیشرفت کشور داشتن روحیه انقلابی و بسیجی است

رئیس جمهور رمز پیشرفت و پیروزی کشور را حرکت در مسیر شهدا و ایثارگران با روحیه بسیجی، اخلاص و جهادی دانست و اظهار داشت: هر مدیر و مسئولی که با روحیه انقلابی و بسیجی و با خدمتگزاری بی‌منّت به مردم عمل کند یقین بدانید که به همه اهداف متعالی نظام خواهیم رسید.

به گزارش ایسنا، حجت الاسلام والمسلمین سید ابراهیم رئیسی روز جمعه در حاشیه زیارت یادمان شهدای قلاویزان و در جمع زائران قبور مطهر شهدا، اظهار داشت: مناطقی مانند قلاویزان جایگاه ایثار، شهادت، توکل به خدا، وفای به عهد، دلدادگی به اسلام و دفاع از ارزشهای انقلاب اسلامی است.

رئیس جمهور با بیان اینکه همه مردم به ویژه مسئولین و مدیران نظام باید از اماکن دوران دفاع مقدس بازدید کنند تا بدانند چه ایثارگری‌های مخلصانه‌ای برای نظام انجام شده است، گفت: در چنین اماکن مقدسی همه آنچه که برای تعالی انسان نیاز است، وجود دارد و همه خوبی‌ها در چنین پایگاه‌ها و جایگاه‌هایی نهفته است.

رئیسی با بیان اینکه اگر کسی گوش دل باز کند می‌تواند پیام شهیدان را بشنود، خاطرنشان کرد: پیام شهیدان این است که نگذاریم آرمان‌های انقلاب و اطاعت از رهبری و ولی فقیه در جامعه کمرنگ شده و عدالت پایمال و عزت ملت ایران مخدوش شود.

رئیسی گفت: حضور در مسیر راهیان نور برای همه به ویژه مسئولین درس‌آموز است و باید از چنین حضوری درس ایستادگی، اجرای عدالت، توجه به مردم به ویژه قشر حزب‌اللهی و کسانی که با همه وجود در مسیر انقلاب هستند، گرفت.

رئیس جمهور با اشاره به تقارن سفر استانی با ایام اربعین حسینی اظهار داشت: این ایام به خاطر شرایط کرونایی برای عاشقان زیارت اباعبدالله‌الحسین (ع) بسیار تاسف برانگیز است و سالهای زیادی میلیون‌ها زائر از همین مسیر مهران به زیارت امام حسین(ع) می‌رفتند و شخصا نیز چندین بار از همین مسیر برای زیارت راهی شدم. امیدواریم و دعا می‌کنیم با ریشه کن شدن کرونا بار دیگر شرایط و زمینه حضور میلیون‌ها عاشق اباعبدالله‌الحسین(ع) فراهم شود.

رئیسی افزود: تلاش داشتیم تعداد زیادی از مردم کشورمان بتوانند به کربلا اعزام شوند اما دولت عراق فقط با حضور ۶۰ هزار نفر موافقت کرد و امکان افزایش آن برای دولت میزبان وجود ندارد.

امیرعبداللهیان:

به‌زودی به مذاکرات هسته‌ای بازمی‌گردیم

وزیر خارجه کشورمان در گفت‌وگویی با شبکه ان بی سی تاکید کرد که آمریکا برای بازگشت به تعهداتش ذیل برجام تاکنون هیچ اقدام عملی انجام نداده است.

به گزارش ایسنا، حسین امیرعبداللهیان، وزیر امور خارجه کشورمان روز جمعه در گفتوگویی با شبکه ان بی سی گفت که رئیس‌جمهور جو بایدن باید اقدامات عملی را پشت حرف‌های دیپلماتیک خود قرار دهد تا نشان دهد که واشنگتن برای احیای برجام جدی است.

امیرعبداللهیان گفت: آن‌ها می‌گویند «ما آماده بازگشت به تکمیل تعهدات‌مان هستیم» اما هیچ اقدام عملی برای نشان دادن و ثابت کردن عزم‌شان به ملت و دولت جدید ایران نشان نداده‌اند و بدتر از همه این است که همزمان تحریم‌های جدیدی را اعمال کرده‌اند.

وزیر خارجه کشورمان تصریح کرد که این به عهده آمریکا است که نشان دهد پس از خروج سه سال پیش دونالد ترامپ از برجام، واشنگتن برای بازگشت به این توافق جدی است.

وی در این زمینه گفت: به عبارت دیگر، رئیس‌جمهور بایدن به رفتار رئیس جمهور پیشین خود اعتراض کرده و همچنان نیز می‌کند اما تحریم‌هایی که آقای ترامپ علیه ایران اعمال کرده بود توسط آقای بایدن به دقت ادامه پیدا می‌کنند.

امیرعبداللهیان پرسید که اگر آمریکا در دنبال کردن مذاکرات جدی بود، پس چرا درحال «انباشت» اقدامات (علیه ایران) است.

وی گفت: این نشانه و سیگنالی منفی به ایران است.

رئیس دستگاه دیپلماسی کشورمان ادامه داد: واقعیت امر این است که ما سال‌هاست از برجام منفعتی نبرده‌ایم.

وی عنوان کرد که دولت جدید ایران در حال ارزیابی مذاکراتی است که دولت پیشین انجام داده است.

وزیر خارجه کشورمان بیان کرد: ما در حال ارزیابی هستیم و می‌توانم بگویم که ما دیدارهای زیادی داشتیم و پنجره دیپلماسی و مذاکرات را باز خواهیم گذاشت و به زودی به مذاکرات بازخواهیم گشت.

امیرعبداللهیان اشاره کرد که ایران در این هفته «گفت‌وگوهای سازنده‌ای» با مقامات آلمانی و انگلیسی در خصوص مسائل هسته‌ای داشته است و جمعه برنامه دیدار با مقامات فرانسوی را دارد.

وی همچنین عنوان کرد که ایران با تبادل زندانیان با آمریکا مشکلی ندارد.

وزیر خارجه کشورمان با اشاره به اینکه ایران آماده تلافی کردن هرگونه اقدام علیه امنیت ملی خود از جمله ترور دانشمندان هسته‌ای و اقدامات خرابکارانه در سایت‌های هسته‌ای است، اظهار کرد: اگر ایران مدارک معتبری به دست بیاورد، سریع و بدون طفره به شیوه خود پاسخ خواهد داد.

امیرعبداللهیان همچنین تاکید کرد که پرونده ترور سردار شهید سلیمانی همچنان بسته نشده است.

وی گفت: از دیدگاه ما این پرونده همچنان بسته نشده است. عاملان و کسانی که این اقدام تروریستی را علیه قهرمان ملی و قهرمان ایران در مبارزه با تروریسم انجام داده‌اند باید محاکمه شوند.

طالبان دنبال گرفتن غرامت از آمریکاست

معاون وزیر فرهنگ و اطلاع رسانی طالبان افغانستان در گفتگویی اعلام کرد، دولت جدید طالبان افغانستان به دنبال گرفتن غرامت از آمریکا برای تلفات غیرنظامیان و تخریب‌ها در نتیجه حملات هوایی علیه زیرساخت‌ها در جریان کارزار نظامی‌این کشور در افغانستان است.

به گزارش ایسنا، ذبیح‌الله مجاهد معاون وزیر فرهنگ و اطلاع رسانی طالبان افغانستان در گفتگویی با اسپوتنیک گفت: بله آمریکا چندین حمله هوایی به اشتباه انجام داد که به تخریب منازل و مساجد افغانستان و کشته و زخمی‌شدن غیرنظامیان و تاسیسات درمانی منجر شده است. ما بابت اینها خواستار غرامت هستیم.

وی ادامه داد، دولت موقت در افغانستان اکنون بر روی مسائل داخلی تمرکز دارد که زمان بر است. امیدواریم در آینده به مردم افغانستان کمک کنیم تا از حق خود برای دریافت غرامت استفاده کرده و کشور را از درد و رنجی که در جریان جنگ آمریکا متحمل شده، از نو بسازیم.

مجاهد در ادامه صحبت‌هایش همچنین گفت، دولت جدید طالبان افغانستان به دنبال دریافت کمک‌های بشردوستانه از روسیه است و از جامعه جهانی هم می‌خواهد تا کمک‌های بشردوستانه را با توجه به وضعیت سخت اقتصادی و خطر بروز قحطی و گرسنگی در کشور بیشتر کند.

وی افزود: ما از روسیه، قطر، پاکستان، سازمان ملل و سایر کشورها کمک دریافت می‌کنیم. انتظار داریم کمک‌های بیشتری ارائه شود چون مردم افغان با بحران اقتصادی و گرسنگی روبرو هستند و حل این مشکلات نیازمند مسئولیت پذیری مشترک ماست.

معاون وزیر فرهنگ و ارتباطات طالبان افغانستان همچنین گفت: این یک مشکل بشری است و ما خواستار کمک بیشتر هستیم. روسیه وعده کمک داده و ما منتظر هستیم.

اردوغان:

شروع خوبی با بایدن نداشتیم

رجب طیب اردوغان، رئیس جمهور ترکیه گفت که احساس می‌کند روابط با جو بایدن، همتای آمریکایی‌اش، از زمان ورود وی به کاخ سفید "شروع خوبی" نداشته است.

به گزارش ایسنا، به نوشته روزنامه تایمز آو اسرائیل، رجب طیب اردوغان، رئیس جمهوری ترکیه در حاشیه مجمع عمومی‌سازمان ملل در نیویورک با اشاره به روابط کشورش با آمریکا گفت: امیدوارم که به عنوان دو کشور عضو ناتو بتوانیم همانند دوست با یکدیگر رفتار کنیم نه به صورت خصمانه. اما اوضاع کنونی نشان دهنده روابط خوب بین دو کشور نیست.

وی همچنین گفت که با دولت‌های قبلی آمریکا یعنی جورج بوش پسر، باراک اوباما و دونالد ترامپ روابط خوبی داشته اما نمی‌تواند بگوید که از آغاز روی کار آمدن جو بایدن به عنوان رئیس جمهوری آمریکا روابط به خوبی آغاز شده است.

اردوغان همچنین گفت، پیش از روی کار آمدن بایدن از واشنگتن ناراضی بود به ویژه بابت حذف آنکارا از پروژه جنگنده‌های اف-۳۵ پس از آنکه دولت ترکیه قرارداد خرید چند میلیارد دلاری سامانه‌های دفاعی موشکی روسیه موسوم به اس-۴۰۰ را امضا کرد.

وی ادامه داد: اف-۳۵ را خریدیم، ۱.۴ میلیارد دلار پول دادیم و اف-۳۵ را به ما تحویل ندادند. برای ما اما سامانه‌های دفاعی موشکی روسی انجام شد و به ما تحویل داده شد. برگشت به گذشته غیرممکن است. آمریکا باید این را بفهمد. ترکیه صادقانه رفتار کرد اما متاسفانه آمریکا این طور نبود و نیست.

خضریان مدعی شد

مشایی و بقایی یک سال است که خارج از زندان هستند

سخنگوی کمیسیون اصل ۹۰ مجلس گفت: همچنان شاهد ادامه مرخصی‌های خارج از روال قانونی هستیم.

به گزارش ایسنا، علی خضریان نماینده مردم تهران و سخنگوی کمیسیون اصل ۹۰ در مطلبی در صفحه توییتر خود مدعی شد:

« متاسفانه علی‌رغم تذکرات متعدد پیرامون اجرای عدالت برای عموم زندانیان، همچنان شاهد ادامه مرخصی‌های خارج از روال قانونی در مجموعه قوه قضاییه برای افرادی همچون اسفندیار رحیم مشایی و حمید بقایی هستیم که قریب به یک سال است خارج از زندان به سر می‌برند و کسی پاسخگوی این تبعیض نیست.»

کره شمالی:

شرط خواهر کیم برای مذاکره با سئول

خبرگزاری رسمی‌کره شمالی امروز (جمعه) از قول معاون وزیر خارجه این کشور گزارش کرد، درخواست کره جنوبی برای اعلام پایان جنگ دو کره از آنجا که هیچ تضمینی برای توقف رویکرد خصمانه آمریکا در قبال پیونگ یانگ وجود ندارد، نا به هنگام و بی موقع است.

به گزارش ایسنا، به نقل از خبرگزاری رویترز، مون جائه این، رئیس جمهوری کره جنوبی روز سه شنبه بار دیگر درخواست برای پایان رسمی‌جنگ کره را در سخنرانی‌اش در مجمع عمومی‌سازمان ملل مطرح و پیشنهاد کرد که دو کره به همراه آمریکا یا سازمان ملل و چین چنین اعلامیه‌ای را ارائه کنند.

در پاسخ به این پیشنهاد "ری تائه سونگ"، معاون وزیر خارجه کره شمالی گفت: مادامی‌که شرایط سیاسی حول و حوش کره شمالی تغییر نکند و سیاست خصمانه آمریکا متوقف نشود هیچ چیز درباره جنگ دو کره نیز تغییری نمی‌کند. توقف سیاست دوگانه آمریکا و سیاست خصمانه این کشور در قبال پیونگ یانگ، مساله اصلی بی ثباتی اوضاع در شبه جزیره کره است.

همچنین مون جائه این امروز جمعه تاکید کرد که پیونگ یانگ می‌فهمد که به نفعش است با آمریکا وارد گفتگو شود اما مطمئن نیست که چنین اتفاقی در دوران ریاست جمهوری وی بیفتد که ۲۰۲۲ تمام می‌شود.

وی ادامه داد: به نظر می‌رسد که کره شمالی همچنان در حال بررسی گزینه‌ها ضمن باز گذاشتن درهای مذاکره است.

در همین حال، کیم یو جونگ خواهر کیم جونگ اون، رهبر کره شمالی نیز امروز اعلام کرد که کشورش تمایل دارد تا درصورتی گفتگوها با کره جنوبی را از سر بگیرد که این کشور با سیاست‌های خصمانه و استاندارد دوگانه‌اش، کره شمالی را تحریک نکند.

اظهارات وی در واکنش به صحبت‌های رئیس جمهوری کره جنوبی در مجمع عمومی‌سازمان ملل مطرح شده است.

خواهر کیم جونگ اون ادامه داد: ما تنها در صورتی مایل به برقراری ارتباطات نزدیک، مشارکت سازنده و بحث در مورد بازسازی و توسعه روابط با کره جنوبی هستیم که سئول از سیاست‌های خصمانه و دوگانه گذشته خود در قبال پیونگ یانگ فاصله بگیرد.

وی افزود: ما باید در قبال یکدیگر احترام دو طرفه داشته باشیم و از دیدگاه‌های پیش داورانه، سیاست‌های خصمانه و استانداردهای دوگانه در قبال یکدیگر کناره بگیریم.

کرملین:

دعوت از طالبان به اقدامات آنها بستگی دارد

سخنگوی کرملین دیروز (جمعه) درباره احتمال دعوت از هیأت طالبان افغانستان به مسکو گفت، این مساله به نظارت و بررسی‌های آتی فعالیت‌های آنها بستگی دارد و ما منتظر نهایی شدن ساختار دولت کابل هستیم.

به گزارش ایسنا، به نقل از خبرگزاری اسپوتنیک، اخیرا ذبیح‌الله مجاهد معاون وزیر فرهنگ و اطلاع رسانی طالبان افغانستان گفته بود که دولت کابل تمایل دارد تا سفری به مسکو داشته باشد.

یکی از منابع وزارت خارجه روسیه نیز به اسپوتنیک گفت که مسکو و کابل در حال گفتگو در این باره هستند.

حالا نیز دیمیتری پسکوف، سخنگوی کرملین درباره اینکه آیا مسکو برنامه ای برای دعوت از هیأت طالبان افغانستان دارد یا خیر، گفت: ما نیز همانند دیگر کشورها، از نزدیک در حال نظارت و بررسی آنچه که طالبان در افغانستان انجام می‌دهد، هستیم.

وی ادامه داد: اینکه ساختار دولت افغانستان با حکمرانی طالبان چطور خواهد بود و اینکه چطور آنها به وعده‌هایشان عمل می‌کنند، مد نظر است. ما از نزدیک در حال رصد اوضاع در افغانستان هستیم.

ادامه از ستون روبرو

مردم منتظر هستند ببینند تکلیف بافت تاریخی و قدیمی‌شیراز در کدام دوره از فعالیت شورای شهر به سامان می‌رسد و از بلاتکلیفی بیرون می‌آید. در این دوره شوراهای اسلامی‌خصوصا در کلان شهرها با ترکیبی مشابه مجلس شورای اسلامی‌و دولت از امتیاز همسویی برخوردارند و بهتر از اعضای شوراها در دوره‌های قبلی می‌توانند مصوبات خود را اجرایی کنند. لذا انتظار می‌رود که در سال ۱۴۰۴ شاهد تحویل کلان شهری متفاوت با شیراز ۱۴۰۰ به شورای بعدی باشیم.

قهرمانان دفاع مقدس با زخمی بر روان در شیراز

حدود ۵۰ نفر از یادگاران دوران هشت ساله دفاع مقدس که سالیان درازی است با بیماری اعصاب و روان دست و پنجه نرم می‌کنند ...

رشد تفکر مانع از فرار مغزها می‌شود

نماینده ولی فقیه در استان فارس و امام جمعه شیراز گفت: بهترین مغزها و نخبگان کشور ما هنوز به کشورهای دیگر مهاجرت می کنند چون ...

شهرداران شهرهای استان باید در تراز شهرداری فارس باشند

اســتاندار فارس گفت: شهردارانی که برای مدیریت شهری در استان فارس انتخاب می‌شوند باید دارای شرایط لازم و ویژگی قانونی باشند ...

قهرمانان دفاع مقدس با زخمی بر روان در شیراز

ایرنا: حدود ۵۰ نفر از یادگاران دوران هشت ساله دفاع مقدس که سالیان درازی است با بیماری اعصاب و روان دست و پنجه نرم می‌کنند اکنون در گوشه‌ای از شیراز و در مرکزی درمانی ساکن هستند و با انواع مشکلات دست و پنجه نرم می کنند.

هفته دفاع مقدس فرصتی است تا از ایثارگران و یادگاران جنگ تحمیلی هشت ساله تقدیر و تجلیل شود و رشادت‌های این قشر به نسل های بعدی که درک ملموسی از آن دوران ندارند منتقل شود.

در این ایام بیشتر از فرماندهان و جانبازان جسمی دوران دفاع مقدس تجلیل و خاطرات آنها بازگو می شود که البته نقش همه سهم داران این دوران تاریخی و مهم ایران بارز و تاثیرگذار است اما کمتر از گروهی از بازماندگان جنگ تحمیلی صحبت می شود که یادگار جنگ هشت ساله برای آنها بیماری اعصاب و روان و مشکلات فراوان ناشی از آن است.

جانبازان اعصاب و روان به جهت حضور در جبهه‌های نبرد حق علیه باطل بهترین فرصت‌های شغلی، تحصیلی و اجتماعی اقتصادی خود را از دست داده‌اند، جوانی و سلامت جسمی و روانی خویش را بدون هیچ چشم داشتی به پای استقلال و امنیت مردمان سرزمین شان ریخته اند.

فرارسیدن هفته دفاع مقدس بهانه ای بود که تعدادی از خبرنگاران و عکاسان خبری فارس پنجشنبه به ابتکار سازمان بسیج رسانه استان به عیادت و سرکشی از جانبازان اعصاب روان هشت سال دفاع مقدس وکادر درمان بیمارستان جنت شیراز بروند.

وضعیت جانبازان اعصاب و روان مستقر در این مرکز گویای همه چیز بود و اغلب این افراد به دنبال گوشی برای شنیدن مشکلاتشان می گشتند.

اغلب آنها از فراموش شدن و بی توجهی به آنها گلایه مند بودند بنحوی که حتی خانواده بسیاری از آنها طی این سالیان طولانی پس از اتمام جنگ تحمیلی از بهبود وضعیت سلامت آنها ناامید و آنها را ترک کرده اند.

حس ناامنی ناشی از فراموش شدگی در چشمان بسیاری از این یادگاران جنگ تحمیلی موج می زد، گویی بسیاری از این افراد دیگر چشم انتظاری برای دیدن عزیزانشان ندارند و زندگی در این چاردیواری را تا زمان شهادت پذیرفته اند.

یکی از این جانبازان در این بازدید به خبرنگار ایرنا گفت که حدود ۳۸ سال است با بیماری اعصاب و روان دست و پنجه نرم می کند و این وضعیت تنها به دلیل دفاع از امنیت و ناموس ایران برای آنها بوجود آمده است.

یکی دیگر از جانبازان در جمع مسئولین و خبرنگاران سخن خود را با اناالله و اناالیه راجعون آغاز کرد و می گوید که کارد به استخوانشان رسیده و آنها دیگر زنده نیستند بلکه مرده هایی متحرک اند.

عدم رسیدگی و توجه به آنها درد و دل اصلی این یادگاران ۸ سال دفاع مقدس است بنحوی که یکی از آنها می گوید که نگه داشتن عزت و حرمت کسانیکه به دفاع از کشورشان برخاسته اند در اغلب نقاط دنیا امری مرسوم و لازم است اما در کشور ما تاکنون به این افراد و خصوصا جانبازان اعصاب و روان بی توجهی های زیادی شده است.

مشکلات مستاجران دائم و موقت مرکز اعصاب و روان جنت شیراز

مدیر داخلی بیمارستان اعصاب و روان جنت شیراز گفت: در حال حاضر ۴۴ جانباز اعصاب و روان بستری در گروه های مختلف سنی بصورت دائم در این مرکز بستری هستند و تعدادی دیگر نیز بصورت موقت به این محل منتقل می شوند.

محمدحسین همتی افزود: در این بیمارستان جانبازان پنج تا ۷۰ درصد اعصاب و روان سالیان سال بستری هستند.

وی با اشاره به اینکه بر اساس استاندارد علوم پزشکی اینجا تنها مجوز ۵۰ تخت دارد که مخصوص خدمات به بیماران اعصاب و روان جنگ تحمیلی است و خدمات به صورت رایگان ارائه می شود، گفت: این بیمارستان از سال ۹۵ تحت نظر شرکت خصوصی اقماری بنیاد شهید قرار گرفته است.

وی ادامه داد: یکی از مشکلات این بیمارستان نبود رادیولوژی، آزمایشگاه و آمبولانس مناسب بیماران اعصاب و روان است و همچنین نبود سازه مناسب از دیگر مشکلات این بیمارستان است.

همه به آنها مدیونیم

جانشین فرمانده سپاه فجر در امور اقشار بسیج در حاشیه این بازدید به خبرنگاران گفت: تجلیل از مقام جانبازان اعصاب و روان که گویا به فراموشی سپرده شده اند وظیفه همگان و خصوصا دستگاه های متولی است.

سرهنگ پاسدار امیر جاهدی افزود: رسانه ها و خبرنگاران باید به حوزه های فراموش شده ای مانند وضعیت این جانبازان ورود پیدا کرده و مطالبات آنها را در سطح جامعه انعکاس و از مسئولان پیگیری کنند زیرا همه ما به این قشر مدیونیم.

استاندار فارس:

شهرداران شهرهای استان باید در تراز شهرداری فارس باشند

مهر: استاندار فارس گفت: شهردارانی که برای مدیریت شهری در استان فارس انتخاب می‌شوند باید دارای شرایط لازم و ویژگی قانونی باشند.

عنایت الله رحیمی ظهر پنجشنبه در شورای اداری استان فارس با گرامیداشت هفته دفاع مقدس از تمامی دستگاه‌های اجرایی خواست فضا سازی ها به گونه‌ای باشد که حال و هوای دفاع مقدس در شیراز و سایر شهرستان‌ها پیاده سازی شود و با توجه به نزدیک بودن اربعین حسینی فضا سازی شهری نیز باید به این سمت پیش برود.

عالی‌ترین مقام دولت در استان تصریح کرد: با توجه به آغاز ماه مهر دستگاه‌های خدمت‌رسان نسبت به شناسایی دانش اموزان نیازمند اقدام کرده و با استفاده از ظرفیت خیران نسبت به تهیه بسته‌های آموزشی اقدام کنند.

استاندار فارس یادآور شد: براساس پیشنهادی که استان فارس به مدیران کلان کشور ارائه کرده است اختیار بازگشایی مدارس در اختیار شورای مدرسه باشد تا مشکلی برای دانش آموزان وجود نداشته باشد.

رحیمی در خصوص عدم رعایت شیوه نامه‌های بهداشتی نیز عنوان کرد: رعایت شیوه نامه‌های بهداشتی در کل کشور و استان فارس مناسب نیست و باید شیوه نامه‌های بهداشتی افزایش یافته تا میزان مراجعات به مراکز خدمات درمانی کاهش یافته و میزان مرگ و میر هم کاهش یابد.

وی در بخش دیگری از صحبت‌های خود تصریح کرد: یکی از موضوعاتی که مورد توجه رئیس جمهور است موضوع مسکن ملی است از این رو باید شرایط برای جذب سرمایه گذار و تدوین برنامه عملی نیز اقدام کرد.

رحیمی افزود: شوراهای اسلامی شهر و روستا باید شهرداران را به گونه‌ای تعیین کنند که مشکلی برای تأیید این افراد وجود نداشته باشد تا این افراد بتوانند یکی از ۱۱۴ شهرداری باشند که در استان در حال فعالیت اند.

شورای شهر شیراز با استعفای شهردار منتخب موافقت کرد

ایرنا: در هجدهمین جلسه صحن علنی شورای اسلامی شهر شیراز با استعفای اصنافی در پی صدور حکم انتصاب شهردار شیراز موافقت گردید ، این نشست بصورت فوق العاده با حضور ۱۲ نفر از اعضا بصورت حضوری و آنلاین با سه دستور کار پنجشنبه برگزار شد.

اولین دستور کار به استعفای سید احسان اصنافی از عضویت در شورای اسلامی شهر شیراز اختصاص داشت ، با رای مثبت تمامی اعضای حاضر بصورت حضوری و آنلاین و با دوازده رای، با استعفای اصنافی که بعنوان شهردار شیراز انتخاب شده، موافقت شد.

روز پنجشنبه وزارت کشور حکم سید احسان اصنافی را به عنوان شهردار کلانشهر شیراز صادر کرده بود.

دستور کار دوم به یک طرح دوفوریتی از سوی تعدادی از اعضای شورای شهر شیراز اختصاص داشت که براساس آن محمدتقی تذروی بجای سید احسان اصنافی از اول مهرماه سال جاری تا نیمه مردادماه سال آینده بعنوان نائب رئیس شورای اسلامی شهر شیراز انتخاب شد.

دستور کار بعدی نیز دوفوریتی بود و به انتخاب جایگزین اصنافی در کمیسیون ماده ۷۷ قانون شهرداری مرتبط بود که براساس رای اعضای شورای اسلامی شهر شیراز، سید ابراهیم حسینی از تاریخ اول مهرماه امسال تا نیمه مردادماه سال آینده بعنوان نماینده شورا در این کمیسیون حاضر خواهد شد.

شورای شهر شیراز ۱۳ کرسی دارد و براساس نتیجه قطعی انتخابات ششمین دوره شوراهای اسلامی شهر و روستا که ۳۱ خردادماه ۱۴۰۰ از سوی محمدرضا امیری، فرماندار شهرستان شیراز اعلام شد اعضای علی البدل ششمین دوره شورای شهر شیراز به ترتیب سیده مریم حسینی ، محمدرضا هاجری، مصطفی کیانی رحیمی، غلامحسین اسکندری ، ابراهیم کمالی دشت ارژنه، محمود رضا طالبان، محمود صفایی و سعیده قادری هستند.

با استعفای اصنافی از این شورا ، سیده مریم حسینی اولین عضو علی البدل باید جایگزین وی شود که به گفته سخنگوی شورای اسلامی شهر شیراز در روزهای آتی و پس از اعلام وصول و تایید صورتجلسه شورا از سوی فرمانداری این شهرستان ابلاغ حسینی صادر و این عضو جدید در جلسات آتی صحن علنی شورا قسم یاد کرده و عضویت او به رسمیت شناخته خواهد شد.

۹۸ درصد زندانیان فارس دُز اول واکسن کرونا را دریافت کرده‌اند

ایرنا: مدیرکل زندان‌های استان فارس گفت: با همکاری معاونت بهداشت دانشگاه علوم پزشکی شیراز و به منظور مقابله با ورود ویروس کرونا به ندامتگاه و زندان ها، ۹۸ درصد زندانیان استان دُز اول واکسن کرونا را دریافت کرده اند.اسحاق ابراهیمی افزود: مهمترین راهکار مقابله با کرونا اجرای واکسیناسیون همگانی است و با توجه به اهمیت موضوع واکسیناسیون زندانیان و کارکنان و سربازان وظیفه در دستور کار این اداره کل قرارگرفت.وی افزود: با توجه به جمعیت موجود زندانیان استان، ۴۰ درصد آنان ۲ دُز واکسن را دریافت کرده‌اند و پیش بینی می‌شود با توجه به سرعت واکسیناسیون عمومی تمامی زندانیان، کارکنان زندانها و سربازان وظیفه شاغل در زندانهای استان علیه ویروس کرونا طی ماه مهر ۱۰۰ درصد واکسینه شوند.این مقام مسئول اظهار داشت: برخلاف انتظارات، که تصور می‌شد زندانها تبدیل به کانون بیماری شوند، با تدابیر انجام شده زندانها کمتر مورد هجمه ویروس کووید ۱۹ قرار گرفت.ابراهیمی در ادامه گفت: کارکنان زندان‌ها به علت تماس با محیط های اجتماعی که بیشتر در معرض ویروس قرار داشتن نسبت به زندانیان بیشتر به کووید۱۹ مبتلا شدند؛ به گونه‌ای که شاهد ابتلای کمتر از نیم درصد زندانیان به کرونا بودیم.

در زندان‌های فارس، فوتی به علت کرونا نداشته‌ایم

مدیرکل زندان‌های استان فارس اضافه کرد: هر چند که محیط زندان در صورت عدم مدیریت صحیح کانون بحران و شیوع می شود، اما این اپیدمی زندان را تهدید نکرد و نکته قابل توجه اینکه در زندان فوتی به علت کرونا نداشته ایم، که علت امر شناسایی زودهنگام و آغاز درمان فرد مبتلا در ابتدای شیوع ویروس چه در بهداری داخل زندان و چه اعزام به مراکز درمانی خارج از زندان، اقدامات زودهنگام موثر بود و در این خصوص مشکل نداشتیم.

امام‌جمعه شیراز:

رشد تفکر مانع از فرار مغزها می‌شود

عصرمردم:

نماینده ولی فقیه در استان فارس و امام جمعه شیراز گفت: بهترین مغزها و نخبگان کشور ما هنوز به کشورهای دیگر مهاجرت می کنند چون مجال رشد تفکر در کشور ما وجود ندارد.

آیت الله لطف الله دژکام در خطبه‌های نماز جمعه شیراز به بازگشایی مدارس اشاره کرد و گفت: مدیران آموزش و پرورش باید بدانند که فقط نباید حافظه دانش آموزان را فعال کنند بلکه باید زمینه رشد تفکر دانش آموزان را نیز مهیا کرده تا تئوری‌های نو زاده شود.

وی ادامه داد: تفکر، افرادی مانند ابن سینا ،ملاصدرا و خواجه نصیر الدین طوسی تربیت می کند و ترویج تفکر در جامعه وظیفه آموزش و پرورش است.

امام جمعه شیراز با بیان اینکه برای رشد تفکر باید تحول در آموزش و پرورش ایجاد شود، گفت: علیرغم تلاش هایی که در ۴۰ سال گذشته صورت گرفته اما بهترین مغزهای کشور ما هنوز به کشورهای دیگر مهاجرت می کنند چون مجال رشد تفکر در کشور ما نیست.

وی اظهار داشت: تولید ثروت مادی و معنوی نیازمند رشد تفکر است و باید بستری برای شکوفایی ایده و فکر مهیا شود.

دژکام با بیان اینکه با وجود تلاش های دولت سیزدهم اما آموزش و پرورش هنوز وزیر ندارد، گفت: با شروع کار آموزش و پرورش در اول مهرماه مواجه هستیم و باید دولت به فکر وزیری متناسب با گام دوم انقلاب اسلامی باشد که بتواند تحول در آموزش و پرورش را در راستای رشد تفکر ایجاد کند.

وی ادامه داد: آموزش و پرورش باید به طور جدی وارد میدان تحول شود و امیدواریم از چهره های توانمند و باتجربه در میدان تحول آموزش و پرورش بهره برده شود.

نماینده ولی فقیه در استان فارس با تاکید بر اینکه دیگر نباید در گام دوم انقلاب فرصت را از دست داد گفت: باید سند تحول آموزش و پرورش محقق شود.

دژکام در ادامه به سیر معنوی انسان اشاره کرد و بیرون آمدن از غفلت را در این حوزه بسیار مهم برشمرد.

وی ادامه داد: در حوزه معنوی نیز اگر انسان غافل باشد ممکن است از شکل انسان در پیشگاه خداوند برگشته باشیم اما خودمان متوجه نباشیم.

امام جمعه شیراز تاکید کرد: در حوزه معنویت باید فکر را به کار گرفت و از آن بهره برد.

دژکام در ادامه به بیانات مقام معظم رهبری و اینکه معنویت و عرفان به معنای عزلت گزینی نیست اشاره کرد و افزود: رهبری می فرمایند که باید فکر کردن را در جامعه نهادینه کرد و باید فعالان فرهنگی و دلسوزان ایران اسلامی و نیروهای نظامی و ... بدانند که باید به فکر جامعه باشند و تفکر باید در جامعه نهادینه شوند.

سوگواری اربعین در شیراز برای جاماندگان از کربلا

نماینده ولی فقیه در استان فارس در ادامه به اربعین سالار شهیدان در هفته پیش رو اشاره کرد و گفت: شیراز نیز سومین حرم اهل بیت است و کسانیکه که نتوانستند به زیارت کربلا بروند می توانند شاهچراغ (ع) را زیارت کنند.

وی ادامه داد: باید موکب هایی نیز در اطراف این حرم مطهر ایجاد شود بنحوی که بین حرم مطهر احمد ابن موسی شاهچراغ و سیدعلاء الدین حسین که بین الحرمین نام دارد این موکب ها به پا شود.

۱۱ سال برای زمین ماندن طرح توسعه حرم شاهچراغ کافی است

نماینده ولی فیه در استان فارس در ادامه گفت: توسعه حرم مطهر شاهچراغ موضوع مهمی است که طرحی با عنوان ۵۷ هکتاری بعد از سفر مقام معظم رهبری به شیراز آماده شده است اما این طرح که برای توسعه حرم است ۱۱ سال معطل مانده و باید وزیر مسکن و شهرسازی و هیات دولت سیزدهم کمک دهند تا با همت تولیت این حرم مطهر این طرح به سرانجام برسد.

وی در ادامه به اختصاص محل نماز جمعه شیراز به واکسیناسیون کرونا اشاره کرد و گفت: یکی از ویژگی های حرم مطهر شاهچراغ این است که مثل مشهد و قم مکان برگزاری نماز جمعه نیز در حرم مطهر است و در پی بررسی که انجام شد شبستان امام خمینی که محل برگزاری نماز جمعه است در روزهای اخیر به محل واکسیناسیون کرونا اختصاص یافته و موقتا نماز جمعه شیراز در مسجد جامع شهداء برگزار خواهد شد.

تشکل‌های قرآنی برای نهضت ملی روخوانی به میدان بیایند

دژکام در بخش دیگر سخنان خود افزود: طرحی ملی با محوریت حرم های مطهر کشور به نام نهضت ملی روخوانی قرآن کریم و با شعار من قرآن را دوست دارم شکل گرفته است که این طرح در شیراز با محوریت حرم مطهر شاهچراغ است و شورایی در این خصوص نیز ایجاد شده که مساله بسیار ارزشمندی است و باید آموزش قرآن در کشور و استان فارس جدی گرفته شود و تقاضا دارم همه تشکل های قرآنی و اهل بیتی به این موضوع ورود پیدا کنند تا موفقیت در این خصوص در شیراز و فارس حاصل شود.

بساط رانت کسب و کار برچیده شود

امام جمعه شیراز در ادامه با بیان اینکه طرح تسهیل مجوزهای کسب و کار در مجلس کلید خورده است، افزود: مجوز کسب و کار در کشور ما رانت و در انحصار گروه های خاص است و باید طرحی که در مجلس نیز شروع شده به جد دنبال شود تا افرادی که مثل زالو به جان این مردم افتاده اند دستشان کوتاه شود و مجلس هم نباید به دادن طرح و تصویب آن کفایت کند بلکه باید در نظارت تا نقطه آخر حضور داشته باشد

مدیرکل عملیات نیروی انسانی وزارت دفاع در شیراز مطرح کرد:

تلاش برای بهبود معیشت سربازان

همزمان با فرا رسیدن هفته دفاع مقدس، مراسم روز بزرگداشت سرباز با حضور مسئولان ارشد وزارت دفاع و پشتیبانی نیروهای مسلح در حرم مطهر حضرت شاهچراغ(ع) برگزار شد.

در دومین روز هفته دفاع مقدس، مراسم تکریم و بزرگداشت روز سرباز با حضور مسئولان ارشد وزارت دفاع و پشتیبانی نیروهای مسلح امروز، اول مهرماه در حرم مطهر حضرت شاهچراغ(ع) برگزار شد.

سردار سرتیپ حمید شادلو، مدیرکل عملیات نیروی انسانی وزارت دفاع، اول مهرماه در این مراسم، گفت: رهبر معظم انقلاب به ابتکار ستادکل نیروهای مسلح در طول سال یک روز را به نام روز سرباز نامگذاری کرده‌اند که آن روز، روز میلاد حضرت علی‌اکبر(ع) است و هر سال جشنواره‌ای در سطح نیروهای مسلح برگزار می‌کنیم و در آن از کلیه کارکنان وظیفه تقدیر می‌کنیم.

وی با بیان اینکه در سال گذشته میزبان این جشنواره در سطح نیروهای مسلح بودیم که بحمد الهی مراسم بسیار باشکوه و خوبی برای آن برگزار شد، افزود: ظهور و بروز حضور سربازان در نیروهای مسلح به عنوان رکن رکین آن‌ها، در دفاع مقدس بسیار مشهود بوده است به همین دلیل در هفته دفاع مقدس یک روز را برای تجلیل از سربازان در نظر گرفته شده است.

شادلو با اشاره به تقارن این روز با ایام اربعین حسینی، گفت: به دلیل این تقارن تلاش کردیم تا فضای امروز این مراسم معنوی‌تر باشد. سال گذشته این مراسم را در حرم امام رضا(ع) برگزار کردیم و امسال هم آن را در حرم مطهر حضرت شاهچراغ(ع) اجرا کردیم تا بتوانیم قدری از زحمات سربازان را اجرگذاری کنیم و امیدواریم این کار در آینده آثار و برکات خوبی برای سربازان داشته باشد.

مدیرکل عملیات نیروی انسانی وزارت دفاع در ادامه سخنان خود خبر خوشی را برای سربازان اعلام کرد و گفت: اتفاقی در طول سال گذشته و ابتدای امسال انجام دادیم که در آن میانگین حقوق سربازان وظیفه را که پیش از این حدود ۳۰۰ هزار تومان بود، ترمیم دهیم به طوری که اکنون حقوق میانگین کمتر از یک میلیون و ۲۰۰ هزار تومان برای سربازان در سطح کشور نداریم البته این میزان حقوق بستگی به تحصیلات و تخصص سرباز دارد.

وی این افزایش حقوق برای سربازان را عاملی برای ایجاد انگیزه برای افرادی دانست که از درآمدهای پایینی برخوردار بوده‌اند و به همین دلیل از رفتن به دوره سربازی امتناع می‌کردند و سپس ادامه داد: بحمد الهی با ترمیم حقوق سربازان اکنون شرایط به گونه‌ای شده است که بتوان حداقل بخشی از زحمات سربازان را جبران کرد.

شادلو با بیان اینکه وزارت دفاع، دولت و مجلس همچنان تلاش می‌کنند تا وضعیت سربازان روز به روز بهبود یابد، گفت: گرچه برای این کار باید بودجه بسیار کلانی اختصاص یابد اما با توجه به وضعیت اقتصادی مردم، تلاش می‌شود تا بتونیم وضعیت معیشت سربازان را ترمیم دهیم.

وی به راه‌اندازی قرارگاه مهارت‌آموزی کارکنان وظیفه در سطح ستاد کل نیروهای مسلح اشاره کرد و گفت: تمام سربازانی که وارد نظام وظیفه می‌شوند، اگر خودشان تخصصی داشته باشند در راستای آن تخصصی که دارند، در این قرارگاه آموزش‌های تکمیلی را خواهند دید اما افرادی که فاقد تخصص هستند حتی اگر تحصیلات هم نداشته باشند، بر اساس علایق و نیازی که دارند، در قرارگاه مذکور در دوره‌های آموزشی شرکت می‌کنند که برای آن‌ها گواهی‌نامه‌های اولیه و ثانویه صادر خواهد شد.

مدیرکل عملیات نیروی انسانی وزارت دفاع تأکید کرد: سعی ما بر این است شرایط سربازی که وارد خدمت سربازی شده است، وقتی خارج می‌شود، با روز اول یکی نباشد و ان‌شاءالله بتوانند با طی کردن دوره‌های تخصصی در قرارگاه مهارت‌آموزی ستادکل نیروهای مسلح گواهی‌نامه‌هایی بگیرند که در ادامه زندگی خویش بتوانند از آن گواهی‌نامه و تخصص استفاده کنند.

وی یادآور شد: قرارگاه مهارت‌آموزی ستادکل نیروهای مسلح با همکاری تمام نیروها اعم از ارتش، سپاه، ناجا و وزارت دفاع فعالیت می‌کند و سالانه آموزش‌ها برای سربازان تمام نیروها ارائه می‌شود.

آزادی ۱۲نفر از زندانیان و محکومین جرائم مالی غیر عمد در کازرون

فرمانده سپاه ناحیه کازرون خبر داد:به مناسبت هفته دفاع مقدس ۱۲نفر از زندانیان و محکومین جرائم مالی غیر عمد در شهرستان کازرون آزاد شدند ...

پروژه های عمرانی منطقه ۳ شیراز دارای پیوست اجتماعی است

شهردار منطقه ۲ شیراز گفت: پروژه های عمرانی این منطقه دارای پیوست اجتماعی است ...

نگاه دانشگاه‌ها به جیب دولت نباشد

رییس مجمع نمایندگان فارس با تاکید بر اینکه نباید نگاه دانشگاه‌ها به جیب دولت باشد،گفت: دانشگاه‌ها باید برای کسب درآمد ...

غلامرضا شهریاری مطرح کرد:

پروژه های عمرانی منطقه ۳ شیراز دارای پیوست اجتماعی است

عصرمردم:
شهردار منطقه ۲ شیراز گفت: پروژه های عمرانی این منطقه دارای پیوست اجتماعی است.
وی افزود: تعدادی از پروژه های منطقه ۲ شیرازبحمدالله به اتمام رسیده و مورد بهره برداری و استقبال شهروندان قرار گرفته و شماری از آنها نیز در دست احداث می باشد. وی در بخش دیگری از سخنانش از اعضای شورای اسلامی شهر شیراز درخواست کرد تا در مسیر تهیه اعتبارات لازم برای پیشبرد پروژه های پیش بینی شده همیاری و مساعدت کرده و این منطقه محروم شیراز را به افق های مطلوب نزدیک کنند. شهردار منطقه ۲ ،در ادامه با توجه به پروژه های در دست احداث که همگی با نیازسنجی ازمردم وپیوست اجتماعی طراحی شده گفت: تعامل بسیار مطلوبی بین اعضای محترم شورای اسلامی شهر و مجموعه شهرداری به وقوع پیوسته و با درایت و حمایت این مجموعه سال ۱۴۰۰ دوران شکوفایی سطح منطقه ۲ خواهد بود.

پیشبرد پروژه ها چشم انتظار شورا

در ادامه این جلسه و بازدید دکتر نصیری، ناظر شورای اسلامی شهر در منطقه دو با تقدیر از مجموعه شهرداری در خصوص پیشرفت های مطلوب پروژه ها گفت: پیشبرد پروژه ها در این منطقه همیاری یکایک اعضای شورای اسلامی شهررا می طلبد و ان شاءالله با همکاری کمیسیون های مختلف شورا شاهد به بار نشستن تمای پروژه های تاثیرگذاردر سطح منطقه دو باشیم.این مقام مسئول دربخش دیگری از سخنانش گفت: درجهت توسعه این منطقه وتوان درآمدزایی آن بایستی گام های محکمتری برداشته شود تا بتوانیم به پیشرفت پروژه ها سرعت ببخشیم ودراجرای طرح های اجتماعی بنا به نیاز هر محله بستر امکانات فرهنگی، رفاهی ـ تفریحی ، ورزشی را فراهم کنیم تا جوانان و نوجوانان از پتانسیل های موجودبرخوردارشوند، چراکه بدین وسیله می توانیم قهرمانان بی شماری را همچون گذشته در تمامی عرصه های ملی، فرهنگی، ورزشی پرورش داده و از پتانسیل های آنها بهره مند شویم.ناظر شورا در منطقه دو در ادامه اظهار داشت: کمیسیون سرمایه گذاری در این مجتمع ها باید تعیین تکلیف شوندکه بتوان باآن به اجرای پروژه هاسرعت بخشید .دکتر نصیری افزود: با توجه به اینکه سطح محدوده بزرگ این شهرداری از نظر داشتن پارک و فضای بازی ضعیف است باید برای رفاه شهروندان به پروژه های در دست اقدام در حوزه فضای سبزوورزشی سرعت بخشید. در همین زمینه در کمیسیون فرهنگی رایزنی هایی شده است که سالن های ورزشی را در این محور تقویت کنیم.
وی در بخش دیگری از سخنانش افزود: متاسفانه بسیاری از اهالی این منطقه از وضعیت مالی مناسبی برخوردار نیستند. به طور مثال کودکانی وجود دارند که در مدرسه تیز هوشان قبول می شوند ولی چون کرایه رفت و برگشت را ندارند استعداد آنها تباه می شود. به همین دلیل باید همت کرده و در مناطق محروم شهر و هم برای آینده شهر و کشور استعداد یابی کنیم. چراکه بسیاری از جوان های این منطقه در زمینه های فرهنگی و ورزشی استعداد زیادی داشتند که الان دچار اعتیادشده اند.باید در نظر داشته باشیم که درسال های اخیر قهرمانان زیادی در سطح المپیک و پارا المپیک از همین مناطق پایین شهر به جوایز معتبر ترین آوردگاه های جهانی دست یافته اند.و وظیفه ماست که برای سالهای نه چندان دوروادامه این دست اورده جایگزین هایی پرورش دهیم تادرادامه راه قهرمانانی جدید را نظاره گرباشیم که پرچم مقدس این نظام مقدس رابرافراشته نگه دارند.

تعریف پروژه ها بر اساس نیازمردم

در ادامه: رئیس کمیسیون عمران شورای اسلامی شهر شیراز با عرض تسلیت به مناسبت فرا رسیدن اربعین حسینی گفت: همانطور که در گزارشات مشاهده می شود منطقه دو وسیع ترین و پر جمعیت ترین منطقه شهر شیراز است که این مساله چراغ راهی را برای ما روشن می کند تا توجه ویژه ایی به عمران و ابادانی این منطقه معطوف داریم.مهندس اسکندری با تشکر از زحمات دکتر شهریاری و کارکنان این منطقه از شهرداری در حوزه های مختلف افزود: همانگونه که تراکم جمعیت دریک محله افزایش می یابد، باید توجه به امکانات آن منطقه نیز بشود. محله های زیادی در سطح این منطقه و جود دارد که نیازهای متفاوتی را دارند. وی افزود: نکته خوبی که در این منطقه صورت گرفته نیاز سنجی پروژه ها می باشد. یعنی اینکه شهردار منطقه با کمک یاوران شورا نیاز سنجی انجام داده و براساس نیاز مردم پروژه ها تعریف شده اند. این عضو شورای اسلامی شهر شیراز در ادامه خواستار بهسازی فضاهای موجود با اختصاص هزینه های اندک شد و گفت: وقتی پارکی روشنایی نداشته باشد به مرکز فساد و محل اجتماع معتادین تبدیل می شود. به همین دلیل باید توجه ویژه ای بر ماهیت این منطقه شود و پروژه هایی تعریف شوند که اثر گذاری مطلوب را داشته باشد.اسکندری در ادامه افزود: نباید به صورت همزمان چندین پروژه را کلنگ زنی کرد و بعد از مدتی نتوان هزینه را پرداخت کرد. بر همین اساس باید پروژه های عمرانی را دسته بندی کرد. مثلاً پروژه هایی که نصفه و نیمه رها شده اند را در اولویت قرار داد و سپس تصمیم به کلنگ زنی پروژه های جدید گرفت.وی خواستار برنامه ریزی دقیقی با احتساب زمان بندی افتتاح پروژه ها شد و گفت: در میان همه پروژه های دردست اجرا طرح لوله گذاری بولوار سیبویه یک پروژه کلیدی است که قابلیت های زیادی دارد. همچنین احداث ۴۵ متری بولوار محراب می تواند ترافیک منطقه را کم کند. در نظر داشته باشیم که نباید مدام پل سازی را در دستور کار قرار داد که مردم ترغیب به استفاده از خودرو شوند. رئیس کمیسیون عمران شورای اسلامی شهر شیراز خواستار ارایه برنامه زمان بندی شده به شورا شد و اظهار داشت: عملیات لکه گیری ، زیرسازی ، تک لبه و کانیو گذاری را باید همیشه در دستور کار داشته باشیم. همچنین کار خوبی که در دوره قبل انجام شد نهضت آسفالت بود و در زمره نیازهای اساسی مردم قرار داشت. نیاز اولیه شهر شیراز این است که معابر خاکی را پیدا کنیم و بعد شروع به آسفالت کنیم.
گفتنی است درپایان جلسه رئیس کمیسیون عمرانی شورا بهمراه دکترنصیری،دکترشهریاری ومدیران اجرائی این شهرداری وتنی چند از معتمدین ومسئولان شورای محلات ازتعدادی ازپروژه های دردست اجرای منطقه دوبازدید بعمل آوردند.

پاک فطرت نماینده مجلس:

نگاه دانشگاه‌ها به جیب دولت نباشد

ایرنا: رییس مجمع نمایندگان فارس با تاکید بر اینکه نباید نگاه دانشگاه‌ها به جیب دولت باشد،گفت: دانشگاه‌ها باید برای کسب درآمد پایدار به جذب دانشجوی خارجی همت کنند.
بنا بر مطلب ارسالی روز جمعه دفتر نماینده مردم شیراز و زرقان در مجلس، علیرضا پاک فطرت در بازدید از دانشگاه صنعتی شیراز با بیان اینکه دانشگاه ها نباید دست روی دست گذاشته و منتظر دریافت بودجه از دولت باشند،افزود: دانشگاه صنعتی شیراز باید در جذب دانشجوی خارجی همت کند، تا بتواند برای خود درآمد پایداری داشته باشد و همان طور که شهرداری ها مستقل عمل می کنند دانشگاه ها نیز باید سعی کنند در جذب درآمدهای پایدار به شهر و توسعه آموزش و پژوهش خود کمک کنند.
وی ادامه داد: شهر صدرا با داشتن مراکز مهمی از جمله وجود دانشگاه صنعتی شیراز و مرکز پیوند اعضا و دیگر نقاط مهم و حیاتی می‌تواند، در کنار کلانشهر شیراز،بسیار با اهمیت جلوه کرده و موفق باشد.

شهرداری صدرادرتوسعه ناوگان حمل ونقل عمومی هزینه کند

دراین بازدید شهردار، رییس و اعضای شورای شهر صدرا نیز حضور داشتند که پاک فطرت خطاب به آنها گفت: مدیریت شهری صدرا در زمینه خرید و توسعه ناوگان حمل و نقل عمومی خصوصا مینی بوس اقدام و حداقل نیمی از بودجه شهرداری در این زمینه مصرف شود.
وی اضافه کرد: توسعه فضای سبز شهر صدرا نیز امر مهمی است و باید سعی شود که حداقل یکصد هزار درخت با نیاز آبی کم در این شهر کاشته شود که این کار برای جلوگیری از گردوخاک نیز مفید خواهد بود.
رییس مجمع نمایندگان فارس درادامه بیان کرد: باید تابلوهای بزرگ یا ساختمان هایی برای نشانه شهری در نظر گرفته شود تا شهر صدرا ازدور دستها نیز مشخص باشد و همچنین به بخش سرمایه گذاری این شهر جدید نیز توجه ویژه شود. او اظهار داشت: شهرداری صدرا می‌تواند با توسعه و ساخت مسکن به صورت خودکفا علاوه بر اجاره دادن آنها برای کسب درآمد پایدار شهری، به توسعه امکانات شهری از جمله ساخت مهمانسرا، مدرسه و ...نیز کمک کند هر چند مستقیم می‌تواند سرمایه گذار نیز در این زمینه جذب کند.
شهرداراسبق کلانشهر شیراز تاکیدکرد: شهرداری باید بتواند در زمینه توسعه فرهنگسراها و زیرساخت های ایمنی شهری از جمله تجهیزات آتش نشانی و ... همت کرده و آنها را فراهم و سعی کند در تعریض خیابان های صدرا نیز اقدامات لازم را صورت دهد.

شهرداری و شورای شهرصدرا میزبان نشست شهرداران و روسای شوراهای شهرهای جدید کشور باشند

پاک فطرت همچنین گفت: پس ازفروکش کردن تبعات کرونا و با رعایت پروتکلهای بهداشتی برگزاری یک سمینار با شهرداران و روسای شوراهای شهرهای جدید کشور در صدرا پیشنهاد می شود.
رئیس دانشگاه صنعتی شیراز نیز در این بازدید گفت: این دانشگاه جزء ۴۰ دانشگاه برتر کشور، ۱۵۰ دانشگاه برتر آسیا و همچنین جزء ۶۰۰ دانشگاه برتر جهان محسوب می شود.
شهر صدرا در ۱۵ کیلومتری شمال غرب شیراز واقع است.
بخشی از دانشگاه صنعتی شیراز هم اینک در شیراز واقع است و پردیس این دانشگاه نیز در نزدیکی صدرا در حال تکمیل است.

آغاز فعالیت موکب احمدبن موسی(ع) در بین‌الحرمین شیراز

عصرمردم:
در آستانه فرا رسیدن ایام اربعین حسینی، موکب احمدبن موسی(ع) به عنوان بزرگترین موکب استان فارس از امروز فعالیتش را در بین‌الحرمین شیراز آغاز می‌کند.
رسول تاجیک، مسئول اجرایی موکب بین‌الحرمین شیراز امروز، اول مهرماه در جمع خبرنگاران ضمن تسلیت فرا رسیدن اربعین حسینی گفت: امسال برای دومین سال متوالی است که به دلیل شیوع کرونا امکان برپایی موکب احمدبن موسی(ع) در کربلای معلی فراهم نشده است.
وی افزود: به منظور اهمیت بزرگداشت اربعین حسینی، بنا گذاشتیم تا امسال هم مانند سال گذشته موکب احمدبن موسی(ع) را در بین‌الحرمین شیراز برپا کنیم که بحمد الهی از امروز فعالیت این موکب آغاز خواهد شد.
تاجیک با بیان اینکه فعالیت این موکب تا بعد از اربعین حسینی یعنی تا روز ۶ مهرماه ادامه خواهد داشت، ساعت فعالیت آن را روزانه از ساعت ۱۶ تا ۲۴ اعلام کرد و افزود: در روز اربعین از صبح تا غروب موکب فعالیت خواهد داشت.
مسئول اجرایی موکب احمدبن موسی(ع) بین‌الحرمین شیراز همچنین گفت: در موکب بین‌الحرمین همان خدماتی را که در کربلای معلی به زائران اربعین ارائه می‌دادیم به سوگواران حسینی ارائه خواهیم داد که شامل برپایی ایستگاه‌های صلواتی، ویزیت رایگان پزشکی، مشاوره، نمایشگاه‌های فرهنگی و غیره هستند.
وی با بیان اینکه از ظرفیت هیئات مذهبی شیراز برای برپایی مواکب اربعین استفاده کردیم، تصریح کرد: به یاری خدا مراسم اهتزاز پرچم اربعین حسینی در ساعت ۱۴:۳۰ روز جمعه، دوم مهرماه با حضور مسئولان استان فارس در بین‌الحرمین شیراز برگزار شد.
تاجیک اظهار کرد: امسال در سطح شهر شیراز مواکب متعددی به مناسبت اربعین حسینی با محوریت موکب احمدبن موسی(ع) فعالیت خواهند داشت.

آزادی ۱۲نفر از زندانیان و محکومین جرائم مالی غیر عمد در کازرون

عصرمردم:
فرمانده سپاه ناحیه کازرون خبر داد: به مناسبت هفته دفاع مقدس ۱۲نفر از زندانیان و محکومین جرائم مالی غیر عمد در شهرستان کازرون آزاد شدند.
سرهنگ پاسدار غلامرضا توکل فرمانده ناحیه مقاومت بسیج سپاه کازرون خبر داد: به مناسبت هفته دفاع مقدس و به همت رئیس دادگستری کازرون حجت الاسلام والمسلمین انصاری و فرمانده بسیج حقوقدانان سپاه کازرون و برادر رحمانی ریاست زندان کازرون ۱۲نفر از زندانیان و محکومین جرائم مالی غیر عمد از زندان آزاد شدند.
فرمانده سپاه ناحیه کازرون ادامه داد: بدهی این ۱۲نفر بالغ بر ۳میلیارد ریال بوده که با تشکیل کمیته و رضایت شاکی گذشت و خیرین دلسوز بالغ بر ۳میلیارد ریال جهت آزادی این عزیزان جهت برگشت به آغش خانواده هایشان پرداخت شده است.
وی درپایان ضمن تشکر از مسئولان و خیرین دلسوز شهرستان کازرون تصریح نمود: به یاری خداوند متعال کمک برای آزادی زندانیان جرائم غیر عمد در شهرستان ادامه دارد و از خیرین جهت کمک در این امر خداپسندانه درخواست داریم به بسیج سازندگی ناحیه مراجعه نمایند.

آورده متقاضیان در طرح مسکن اقدام ملی فارس به بیش از ۲۰۸۸ میلیارد ریال رسید

عصرمردم:
محمد رسول پروری معاون مسکن شهری بنیاد مسکن استان فارس با بیان اینکه آورده متقاضیان در طرح مسکن اقدام ملی فارس و لارستان به بیش از ۲۰۸۸ میلیارد ریال رسید اظهار داشت : یک هزار و ۴۳۸ میلیارد ریال از این مقدار آورده متقاضیان در شهرهای جنوبی فارس و در حوزه لارستان است.
معاون مسکن شهری بنیاد مسکن استان فارس در نشستی با بررسی موقعیت های مسکن اقدام ملی در استان فارس اضافه کرد : در مجموع ۴۲ هزار و ۵۸ نفر دراین دو حوزه برای مسکن اقدام ملی نام نویسی کرده اند و تقاضای ۱۱ هزار و ۵۲۲ نفر نیز در حال بررسی است .
دکتر پروری مشکن اقدام ملی را فرصتی برای خانه دار شدن طیف وسیعی از جامعه دانست و افزود: ۳ هزار و ۷۳۳ نفر تا کنون در دو حوزه فارس و لارستان آورده خود را واریز کرده اند که این اعتبار مناسبی برای شتاب بخشی به طرح های مسکن اقدام ملی است .
معاون مسکن شهری بنیاد مسکن استان فارس افزود: مسکن اقدام ملی در ۵۵ شهر استان فارس کلید خورده و آغاز شده است ، ۱۳ شهر از این تعداد در حوزه لارستان متقاضی مسکن اقدام ملی هستند .
از متقاضیانی که در لیست انتظار مسکن ملی باقی مانده‌اند، بانک اطلاعاتی وجود دارد. کسانی که قبلا ثبت‌نام کردند، اما موفق نشدند ثبت‌نام را کامل کنند، می‌توانند دوباره برای ثبت‌نام اقدام کنند. همچنین افرادی که مقداری از آورده اولیه که کف آن ۴۰میلیون تومان است را واریز کردند، اگر اقدام به تکمیل آن کنند، می‌توانند در مناطق اعلام شده ثبت‌نام کنند و به پروژه‌ها معرفی شوند.
طرح اقدام ملی مسکن به عنوان برنامه حمایتی به منظور تأمین مسکن اقشار فاقد مسکن که توان پرداخت اقساط تسهیلات و اقساط هزینه زمین را داشته باشند، در دست اجرا قرار داده است. این طرح بر اساس ظرفیت تأمین منابع و زمین در شهرها، برنامه ریزی شده است.
در این نشست همچنین با حضور دکتر پروری معاون مسکن شهری بنیاد مسکن انقلاب اسلامی استان فارس در بنیاد مسکن انقلاب اسلامی شهرستان شیراز روند اجرای پروژه های مسکن شهری در بنیاد مسکن انقلاب اسلامی شهرستان شیرازبررسی شد.

شهردار منطقه سه شیراز:

صیانت از آرمان‌های شهداء وظیفه همه ماست

عصرمردم:
همزمان با آغاز هفته دفاع مقدس طی مراسمی، شهردار و مسئولین شهرداری منطقه سه شیراز، با حضور در گلزار شهدای شهرک سعدی، با قرائت فاتحه و گلباران قبور شهدا، به مقام شامخ این بزرگمردان عرصه ایثار و فداکاری ادای احترام و با آرمانهای شهدای هشت سال دفاع مقدس تجدید میثاق نمودند.
شکوهیان شهردار این منطقه، در حاشیه مراسم گلباران قبور شهدا که به مناسبت آغاز هفته دفاع مقدس در گلزار شهدای شهرک سعدی برگزار شد، ابراز داشت: پرداختن به مسئله مهمی همچون دفاع مقدس، یادآوری این دوران و صیانت از آرمانهای شهدا امری ضروری است که همه ما وظیفه داریم به این مهم توجه و اهتمام ویژه داشته باشیم چرا که عزت، سربلندی و اقتدار ملت ایران به برکت خون شهیدان است.
شهردار منطقه سه شیراز، وجود شهدا در این منطقه را به مثابه مشعل روشنی برای روشنی دلها قلمداد کرد و افزود: حضور شهیدان در جای جای این مرز و بوم در واقع گوهر درخشانی است که معنویت را افزایش می دهد و ترویج روحیه جهاد، ایثار و شهادت را رونق می بخشد.
کریم شکوهیان در پایان تصریح کرد امیدوارم همه ما ادامه دهنده راه شهدا باشیم و فرهنگ ایثار و شهادت را در کنار سایر امورات خود قرار دهیم و در راستای اهداف آنان قدم برداریم.

بررسی وضعیت صدور اسناد مالکیت روستایی شهرستان شیرازبا مشارکت بنیاد مسکن

عصرمردم:
نشست کارشناسی بررسی وضعیت صدور اسناد مالکیت روستایی شهرستان شیرازبا مشارکت بنیاد مسکن با حضور مدیران ادارات ثبت نواحی مختلف شیراز برگزار گردید.
نشست بررسی وضعیت صدور اسناد مالکیت روستایی وشهرهای زیر ۲۵ هزار نفر باحضور مدیران نواحی مختلف اداره ثبت اسناد و املاک شیراز در محل بنیاد مسکن انقلاب اسلامی شهرستان شیراز بر گزار شد .
در این جلسه مهندس مسعود صف شکن مدیر بنیاد مسکن انقلاب اسلامی شهرستان شیراز به بیان مشکلات صدور اسناد مالکیت روستایی پرداخت و اظهار داشت : با تعامل و هم افزایی بین بنیاد مسکن و سازمان ثبت اسناد و املاک استان فارس می توان بر مشکلات موجود پیروز شد.
وی با بیان اینکه صدور اسناد مالکیت مقدمه ای برای رونق معاملات و تامین کار و ایجاد معیشت برای روستاییان است افزود: صدور سند به معنای هویت بخشی به املاک روستایی است.
به گفته مدیر بنیاد مسکن شهرستان شیراز تاکنون برای شمار قابل توجهی از املاک روستایی در این شهرستان سند برای واحدهای مسکونی روستایی با همکاری اداره ثبت اسناد و املاک صادر شده که این میانگین از سطح استان بالاتر است.
مدیر بنیاد مسکن شیراز افزود: همچنین تعداد قابل توجهی فقره سند نیز برای واحدهای مسکونی شهری در حوزه شهرستان شیراز صادر شده است.
وی افزود: توسعه روستاها، پایدارترین سیاست و راهبرد در توسعه به شمار می‌رود و این سیاست ارتباط تنگاتنگ با نظام فکری و نگرشی دارد و برای نهادینه سازی این سیاست ابزارها و روشهای مختلفی وجود دارد که سند دار کردن واحد مسکونی و یا به عبارت کلی صدور سند برای اماکن موجود در روستاها به موازات سایر سیاستهای توسعه‌ای مناطق روستایی از جمله این روش هاست.
صف شکن توجه به تثبیت مالکیت و صدور سند قانونی جهت کاهش شکاف بین زندگی شهری و روستایی را امری مهم وضروری دانست و گفت: مدیریت کارآمد منابع زمین ، کمک به مقاوم سازی واحدهای مسکونی، تقویت هویت اجتماعی ، استفاده از تسهیلات بانکی، کمک به رونق اقتصادی روستا ، برابری اجتماعی ، توسعه مشارکتهای مردم، جلوگیری از مهاجرت های بی رویه، فراهم نمودن زمینه مهاجرت معکوس به روستاها از برخی اهداف صدور سند مالکیت به شمار می آید.
وی با بیان اینکه، سند مالکیت به معنای هویت بخشی به املاک روستایی است و روستاییان می توانند از سند به عنوان وثیقه بانکی استفاده و تسهیلات دریافت کنند که این مهم بسیاری از اختلافات ملکی را نیز رفع می کند، تاکید کرد: صدور سند برای واحدهای روستایی همواره موجب محرومیت زدایی، افزایش ارزش املاک در مناطق روستایی ، بهره گیری از سرمایه های راکد موجود در روستا ها برای فعالیت‌های حقوقی و اقتصادی و در نهایت ارتقای توسعه پایدار را به دنبال خواهد داشت.
درادامه مسائل و مشکلات صدور اسناد مالکیت روستایی وشهرهای زیر ۲۵ هزار نفر شهرستان شیراز بررسی راهکارهای لازم ارائه گردید.

بهترین ترکیبات غذایی برای خلاصی از درد

باشگاه خبرنگاران: بسیاری از مردم زمانی که با درد مواجه می‌شوند نخستین گزینه‌ای که به سراغ آن می‌روند مسکن‌ها و داروهای شیمیایی است. با این حال، کمتر کسی می‌داند که برخی مواد غذایی که روزانه از آن‌ها استفاده می‌کنیم می‌تواند باعث التیام درد شود.

برای مثال، تحقیقات نشـــان داده است مصرف ماهی سالمون می‌تواند باعث تسکین کمردرد شـــود. محققان می‌گویند ترکیب کردن برخی مواد غذایی که خـــواص ضد درد دارند می‌توانند بـــه اندازه ایبوپروفن مفید باشـــد. در این مطلب به بهترین ترکیبات غذایی برای تســـکین درد می‌پردازیم:

انگـــور قرمز حاوی رزوراترول اســـت که یـــک ترکیب قدرتمند برای جلوگیـــری از فعالیت آنزیم‌هایی است که باعث تخریب بافت می‌شود. دانشمندان آمریکایی در تحقیقات خود مشاهده کردند رزوراترول از برخی آسیب‌های غضروفی که باعث بروز کمردرد می‌شود، جلوگیری می‌کند.

متخصصـــان یک ترکیب غذایی ضددرد را در این زمینه معرفی می‌کنند. می‌توانید از ترکیب انگور و میگو با عسل برای تسکین درد استفاده کنید.

برای درســـت کردن این ترکیب به یک چهارم فنجان عســـل، یک دوم فنجان ســـرکه، یک قاشـــق چای خوری نمک، یک قاشـــق چای خوری فلفل قرمز، ۴۵۰ گرم میگو و ۲ قاشق غذاخوری روغن گیاهی نیاز دارید.

نمک، عسل و سرکه را با هم بر روی شعله کم مخلوط کنید. پس از ۳ تا ۴ دقیقه این مخلوط شروع به غلیظ شـــدن و حباب افتادن می‌کند. سپس این ترکیب را از روی گاز برداشته و فلفل قرمز را به آن بیافزایید. ســـپس شروع به سیخ کردن انگور قرمز و میگو کنید. ابتدا و انتهای هر سیخ با انگور شروع شود.

سطح یک مایه‌تابه را با یک قاشق چایخوری چرب کنید. سپس روی شعله ملایم قرار دهید تا گرم شـــود. سپس سیخ‌های چوبی را بر روی روغن قرار دهید و به طور مرتب آن را بگردانید تا میگوها به طور یکنواخت پخت شوند.

پس از پخته شـــدن میگوها آن را در داخل ســـس مخصوصی که در ابتدا تهیه کرده بودید بغلتانید تا حسابی طعم دار شود. اکنون دیگر غذای جادویی شما برای تسکین درد آماده است.

زنجبیل، ســـویا، زردچوبه، گیلاس، قهوه و ماهی از دیگر مواد غذایی هســـتند که خاصیت ضددرد دارند.

می‌توانید موارد ذکر شـــده را به صورت ترکیبی مورد اســـتفاده قرار دهید. برای مثال، ماهی را بـــا زردچوبه و زنجبیل طعم دار کنید و یا به عنـــوان تنقلات از گیلاس و انگور بهره بگیرید. قهوه نوشـــیدنی بسیار مفید برای تسکین درد و آرامش ذهن است. با این حال، مصرف قهوه به دلیل کافئینی که دارد می‌تواند باعث اختلال در خواب شـــبانه شـــود. از این رو نباید هنگام شب از آن استفاده کرد.

وزوز گوش عارضه کدام واکسن کووید-۱۹ است؟

ایســـنا: چند صد نفر از اهالی کالیفرنیا در ایالات‌متحده می‌گویند که پس از دریافت واکســـن کووید-۱۹ در گوش خود صدای زنگ شنیدند اما آیا زنگ و یا وزوز گوش به عنوان یک عارضه جانبی نادر واکسن کووید-۱۹ محسوب می‌شود؟

در ماه آگوســـت ســـازمان غذا و دارو(FDA) و آژانس دارویی اروپا(EMA) وزوز گوش را به عنوان عارضه جانبی احتمالی واکســـن جانسون و جانسون اعلام کردند. با این حال نهادهای نظارتی در ایالات متحده اظهار کردند: هیچ رابطه علت و معلولی بین این عارضه و واکسن‌های فایزر و مدرنا که از فناوری مختلف استفاده می‌کند، وجود ندارد.

از روز چهارشنبه، بیش از ۱۰ هزار و ۲۵۰ نفر در ایالات متحده گزارشی در مورد وزوز گوش به پایگاه اطلاعاتی مراکز کنترل و پیشگیری از بیماری‌ها(CDC) ارائه کرده‌اند. اکثر گزارش‌ها شامل افرادی اســـت که با فایزر یا مدرنا واکسینه شده‌اند. این پایگاه داده گزارش‌هایی از مردم جمع‌آوری می‌کند که ممکن است ناقص، نادرست یا تایید نشده باشد.

مراکـــز کنتـــرل و پیشـــگیری از بیماری‌ها اعلام کرده‌انـــد تعیین اینکه آیـــا وزوز گوش با واکسیناسیون ارتباط دارد، دشوار است زیرا این بیماری بسیار رایج و درک علت آن دشوار است. تخمین زده می‌شـــود نزدیـــک به ۱۵ درصد از مردم، یعنی حـــدود ۵۰ میلیون آمریکایی، نوعی وزوز گوش را بعد از کرونا تجربه می‌کنند؛ دلایل وزوز گوش، آســـیب به سر، احتقان سینوسی، اضطراب، بیماری‌های خود ایمنی و فشار خون بالاست.

دکتر رابرت اسکولی، کارشـــناس بیماری‌های عفونی از سن‌دیگو کالیفرنیا، در این خصوص اظهار کرد: افراد پس از عفونت‌های ویروســـی و بعد از واکسیناسیون با انواع دیگر واکسن‌ها نیز به وزوز گوش مبتلا می‌شـــوند اما این عارضه برای همه افراد رخ نمی‌دهد؛ بنابراین دشوار است که بفهمیم علت وزوز گوش تزریق واکسن عفونت ویروسی دیگر یا عامل دیگری است.

اســـکولی گفت: برخی از گزارش‌های وزوز گوش پس از واکســـن ناشـــی از پاســـخ ایمنی غیرمنتظره به تلقیح یا التهاب بوده اســـت؛ اگرچه مکانیســـم دقیق آن مشخص نیست اما اکثر گزارش‌ها احتمالا اتفاقی اســـت که توسط چیز دیگری ایجاد شده است؛ برخی از این گزارش‌ها وزوز گوش را در کمتر از یک روز پس از واکسیناسیون اعلام کردند که برای پاسخ ایمنی زمان بسیار کمی است چون پاسخ‌های ایمنی معمولا بعد از یک یا ۲ هفته ایجاد می‌شوند.

در کارآزمایی بالینی فایزر ۶ مورد وزوز گوش در افراد واکســـینه شـــده گزارش شد که هیچ موردی در گروه دارونما وجود نداشت.

شـــرکت فایزر در این خصوص گفته محققان هر موردی را بررسی و مشخص کردند که هر ۶ نفر دارای بیماری‌های زمینه‌ای(مانند سابقه وزوز گوش و میگرن، سابقه فشار خون بالا، آلرژی فصلی و کم‌کاری تیروئید) بودند یا داروهایی مصرف می‌کردند که احتمال بیشـــتری برای بروز این مساله ارائه می‌دهند. علت دیگری برای این رویداد نسبت به واکسن وجود دارد.

نتایج تحقیقات در مورد کووید-۱۹ حاکی از ارتباط این بیماری با مشـــکلات شنوایی است. بر اساس نتایج تحقیق دانشگاه منچستر، ۱۴.۸ درصد از افراد مبتلا به کووید-۱۹ وزوز گوش و ۷.۶ درصد آنان کم شنوایی را تجربه می‌کنند.

خطر تشخیص دیرهنگام دیابت نوع یک در کودکان

ایسنا: نتایج یک بررسی در ســـوئد نشان می دهد: پزشکان عمومی در بسیاری موارد علائم بیمـــاری دیابت نوع یک را در کودکان به موقع تشـــخیص نمی دهند. تحقیقات جدید نشـــان می دهد: علائم بالقوه و خطرناک بیماری دیابت نوع یک در کودکان همیشـــه به موقع توســـط پزشکان عمومی تشخیص داده نمی شود. در دیابت نوع یک، پانکراس قادر به تولید میزان کافی از هورمون انســـولین که به تنظیم قند خونِ مورد استفاده برای تامین انرژی مورد نیاز سلول ها کمک می کند، نیست. بین پنج تا ۱۰ درصدِ موارد دیابت نوع یک اغلب در دوران کودکی ظاهر می شود. بررسی محققان سوئدی نشان می دهد: علائم کلیدی بیماری دیابت نوع یک همچون تشـــنگی، ادرار زیاد، خســـتگی و کاهش وزن اغلب به عنوان دیابت نوع یک در کودکانی که به پزشک مراجعه می کنند، تشخیص داده نمی شود.

کتواســـیدوز دیابتی (DKA) یک بیماری بالقوه خطرناک است که می تواند در صورت عدم درمان دیابت ایجاد شـــود. وقتی سلول‌های بدن قادر به تولید انرژی از سوختن گلوکز نباشد به ناچار از چربی‌ها استفاده می‌کند که به تولید مواد کتونی منجر می‌شود. درصورتیکه این وضعیت کنترل نشود می تواند به کما یا حتی مرگ بیمار منجر شود. به گفته محققان تنها راه جلوگیری از ابتلا به کتواسیدوز دیابتی در بیماران مبتلا به دیابت نوع یک، تزریق فوری انسولین است.

نحوه ضدعفونی حمام بعد از استحمام افراد کرونایی

ایسنا: وقتی فردی در خانواده به کرونا مبتلا می‌شود، باید از دیگر اعضای خانواده جدا شده و در اتاق جداگانه‌ای باشـــد. همچنین باید یکسری نکات بهداشتی را در زمان استحمام یا استفاده از ســـرویس بهداشتی رعایت کند. بعد از استحمام فرد مبتلا به کرونا در خانه، باید حمام برای استفاده سایر اعضای خانواده ضدعفونی شود:

- ترجیحا حمام جداگانه‌ای را برای فرد مبتلا به کرونا اختصاص دهید.
- وسایل غیرضروری را پیش از استحمام فرد مبتلا به کرونا از حمام خارج کنید.
- حوله، لیف و صابون مجزایی برای فرد مبتلا به کرونا در نظر بگیرید.
- تهویه مناسبی را در حمام در نظر بگیرید.
- بعد از اســـتحمام فرد مبتلا به کرونا، برای ضدعفونی حمام از ماســـک و دستکش استفاده کنید.
- دستگیره در حمام، کلید و پریز و شیرآلات را ضدعفونی کنید.
- سطوح را با مواد ضدعفونی کننده به مدت ۱۰ دقیقه نظافت کنید.
- بلافاصله بعد از ضدعفونی حمام، فردی که کار ضدعفونی را انجام داده است، لباس‌هایش را تعویض کرده و دوش بگیرد.

خواص دمنوش بابونه برای سلامتی و زیبایی

باشـــگاه خبرنـــگاران: دمنـــوش بابونـــه یکی از پرطرفدارترین و محبوب‌ترین نوشـــیدنی‌ها در میان دمنوش‌ها به حســـاب می‌آید. علت آن هم مشخص اســـت؛ زیـــرا دارای طعم بســـیار ملایمی اســـت و تحقیقات گســـترده صورت گرفته نشان می‌دهد این نوشیدنی دارای مزایای سلامتی متنوعی است که از بهبود سیستم ایمنی بدن گرفته تا کاهش خطر ابتلا به بیماری قلبی را شامل می‌شود. از این ماده گیاهی امروز در بسیاری از محصولات استفاده می‌شود که از جمله محصولات مراقبت از پوست تا لوازم آرایشی و یا رایحه درمانی را شامل می‌شود.

بابونه که بیشـــتر از دمنوش آن استفاده می‌کنند، به عنوان یک نوشـــیدنی آرامش بخش پس از یک روز طولانی شناخته می‌شـــود و می‌تواند برای حفظ سلامت بدن و یا ذهن مؤثر باشد.

منشأ دمنوش بابونه

قدمت اســـتفاده از دمنوش بابونه به دوران مصر باســـتان باز می‌گـــردد؛ زمانی که از این نوشـــیدنی برای درمان تب اســـتفاده می‌شـــد. رومیان از بابونه برای افزودن طعم به نوشیدنی‌های خود و به عنوان دارویی گیاهی برای درمان مجموعه‌ای از بیماری‌ها اســـتفاده می‌کردند. همچنین در قرون وسطی نیز از بابونه برای افزودن یک «رایحه معطر» در مکان‌های عمومی استفاده می‌شد.

در ادامه خواص دمنوش بابونه آمده است:

۱- کاهش استرس

دمنوش تهیه شده از بابونه مصری یک نوشیدنی عالـــی برای آرامش و کاهش اســـترس به حســـاب می‌آید. دمنـــوش بابونه به دلیـــل طبیعت گرم خود می‌تواند به کاهش اســـترس و اضطراب کمک کند. برای به دســـت آوردن بهترین نتیجه درمانی از این گیـــاه، یک یا دو فنجان دمنوش بابونه را روزانه و به هنگامی که احساس استرس دارید، بنوشید.

در مقاله‌ای که منتشر شده است، «استفانی راس» نویســـنده مقاله به تأثیرات بابونه بر آرام کردن ذهن پرداخته اســـت. او در این مقاله می‌نویســـد: دمنوش بابونه باعث افزایش ســـروتونین و ملاتونین در بدن می‌شـــود که هردوی آنها، دو هورمونی هســـتند که برای کاهش اســـترس به کار می‌رونـــد. با افزایش این هورمون‌ها می‌توانید راحت‌تر اســـتراحت کنید و بگذارید استرس روز از بین برود.

همچنین در مقاله‌ای که در سال ۲۰۰۲ در مجله آمریکایی منتشـــر شد، بیان شـــد که بابونه می‌تواند سبب کاهش (تنش همراه با میگرن و سردرد) شود.

همچنین ترکیبات شیمیایی و آنتی اکسیدان‌های موجـــود در دمنوش بابونه باعث باز شـــدن رگ‌های خونی و کاهـــش التهاب می‌گـــردد. کاهش التهاب نیز خود می‌تواند به تســـکین دردهایی مانند اسپاسم عضلات و گرفتگی‌های قاعدگی کمک کند.

۲- کمک به خواب بهتر

همانطور کـــه ترکیبات آرامـــش بخش دمنوش بابونه در کاهش اســـترس و اضطراب مؤثر اســـت، این نوشـــیدنی می‌تواند به شما کمک کند تا سریعتر بخوابید و آرامش بیشـــتری داشته باشید. چای بابونه برای افرادی کـــه از اختلالات خـــواب مانند «آپنه خواب» و بی خوابی رنـــج می‌برند، به مانند ماده‌ای خواب آور است.

۳- کمک به سلامت پوست

نوشـــیدن دمنوش بابونه اگرچه می‌تواند مزایای فراوانـــی برای ذهن و بدن داشـــته باشـــد؛ اما از آن می‌تـــوان برای درمان مشـــکلات پوســـتی و بهبود جراحات نیز استفاده کرد. از دمنوش بابونه همچنین می‌توان به شکل مستقیم بر روی پوست استفاده کرد و از فواید آن برخوردار شد.

دمنـــوش بابونـــه دارای خواص ضـــد التهابی و آنتی‌اکسیدانی اســـت که می‌تواند مشکلات پوستی مانند اگزما و روزاسه (آکنه بزرگسالی) را برطرف کند. پلی‌فنول‌ها و مواد شیمیایی گیاهی موجود در دمنوش بابونه می‌تواند روند بهبود زخم‌ها را تســـریع کرده و چین و چروک‌ها و جوش‌ها را به حداقل برساند.

۴- کمک به هضم غذا

دمنوش بابونه می‌تواند به حل مشکلات دستگاه گوارش مانند ســـندرم روده تحریـــک پذیر همراه با ناراحتی معده و شکم کمک کند. همچنین باید گفته شـــود بابونه که به شکل ســـنتی در درمان قولنج در کودکان به کار می‌رود، در رفع گاز معده و جلوگیری از زخم معده نیز موثر است.

طبق پژوهشی که منتشـــر شده، نشان داده شده اســـت گل بابونه، برگ نعناع و ریشه شیرین بیان در بین ســـایر ترکیبات به جلوگیری از ایجاد زخم معده کمـــک می‌کنند. برای همین برای اســـتفاده بهتر از مزایای دمنوش بابونه، یک فنجان از دمنوش بابونه را نیم ساعت پیش از هر وعده غذایی مصرف کنید.

۵- تقویت سیستم ایمنی

یکی دیگر از فواید سلامتی دمنوش بابونه، توانایی آن در تقویت سیســـتم ایمنی بدن برای جلوگیری از سرماخوردگی و مبارزه با آنفلوانزا است. رایحه معطر بابونـــه به پاکســـازی ســـینوس‌های گرفته، کمک می‌کند. خواص تسکین دهنده بابونه نیز می‌تواند به تسکین علائم گلو درد کمک کند.

همچنیـــن برخی پژوهش‌هایی که در ســـطحی کوچک صورت گرفته، از احتمال تأثیر بابونه بر مهار رشد سلول‌های سرطانی سخن می‌گویند.

۶- بهبود سلامت قلب

بیماری قلبی یکـــی از عامل‌های مهم مرگ و میر در آمریکا به شـــمار می‌رود. خوشبختانه دمنوش بابونه می‌تواند به ســـالم نگه داشـــتن قلب شما کمک کند. برخی پژوهش‌ها نشان داده اســـت بابونه می‌تواند به کاهش فشار خون و کلسترول بد (LDL) کمک کرده و سطح فشار خون شما را در حد متوسط نگه دارد.

۷- تقویت موهای سالم

یکـــی دیگـــر از کاربردهای موضعـــی دمنوش بابونه، تقویت سلامت و درخشانی موهای شماست. ترکیبات ضد التهابی این نوشـــیدنی می‌تواند خارش و خشـــکی پوست ســـر را که ممکن است به شوره منجر شود، کاهش دهد. بابونه همچنین یک روشن کننده طبیعی مو اســـت؛ بنابراین می‌توانید با استفاده از آن روی پوســـت ســـر خود به موهای روشن تری برسید. برای این کار، تنها کافی است موهای خود را با دمنوش سرد بابونه زیر دوش آبکشی کنید.

عوارض احتمالی جانبی

دمنوش بابونـــه برای اکثر مردم یک نوشـــیدنی تقریبا بی ضرر محســـوب می‌شود. با این حال، چند نکته وجود دارد که باید آن را در نظر داشته باشید.

۱- اگر به گل‌های خانواده کاســـنیان حساسیت دارید، باید در مصرف دمنوش بابونه احتیاط کنید.

۲- بابونـــه دارای مقادیـــر کمی مـــاده کومارین اســـت که می‌تواند به عنوان رقیق کننده خون عمل کند؛ بنابراین دو هفتـــه پیش از عمل جراحی باید از نوشیدن چای بابونه به علت اجتناب از تداخل دارویی اجتناب کنید.

۳ - بـــا وجود آنکه تحقیقات در خصوص تأثیرات بابونه بر زنان باردار هنوز در مراحل ابتدایی خود قرار دارد، اما با این وجود معمولا توصیه می‌شود در زمان بـــارداری از بابونه اجتناب صـــورت گیرد. در صورت بـــارداری و یا در صورتی کـــه از مکمل‌های دارویی اســـتفاده می‌کنید، پیش از مصرف بابونه با پزشـــک خود مشورت کنید.

شناسایی درمان احتمالی چاقی و مقاومت به انسولین

ایســـنا: محققان دانشگاه موناش اســـترالیا برای اولین مرتبه نشـــان دادند که اختلال عملکرد لنفاوی مزانتریک(روده) یک علت بالقوه و هدف درمانی برای چاقی و مقاومت به انسولین است.

بـــه گـــزارش مدیکال اکســـپرس یـــک تحقیق پیشـــگامانه چرخه‌ای بسیار مضر را شناسایی کرد که در آن رژیـــم غذایی با چربی بـــالا باعث اختلال در عملکـــرد لنفاوی مزانتریک و بـــه نوبه خود منجر به تجمع چربی شکمی می‌شـــود. این تحقیق همچنین شـــواهدی ارائه می‌دهد که مداخلـــه در این چرخه با مهار مســـیرهای مرتبط با اختـــلال عملکرد لنفاوی ممکن اســـت درمانی بـــرای چاقـــی و بیماری‌های متابولیک مرتبط باشد.

درمان سیســـتم لنفاوی مزانتر بـــا یک مهارکننده کوکس۲ هدفمند لنف، طبیعی‌ســـازی ساختار عروق لنفاوی، پیشـــگیری از افزایش وزن و معکوس کردن عدم تحمل گلوکز و هایپر انسولینی(شرایط مرتبط با دیابت نوع ۲) را نشان داد.

گروهـــی از محققـــان موسســـه علـــوم دارویی موناش ملبورن(MIPS) از جمله پروفســـور ناتالی تروواســـکیس، پروفســـور کریس پورتر و پژوهشـــگر فـــوق دکتـــری، اینیـــوان کاو با همکاری شـــرکت پیورتک(PureTech) شـــرکت زیست درمانی در مراحل بالینی در ایالات‌متحده، سرپرستی این تحقیق را بر عهده داشـــتند؛ این شرکت متخصص در کشف، توسعه و تجاری‌ســـازی داروهای بسیار متمایز برای بیماری‌های کشنده است.

همان‌طور که در مدل‌های پیش‌بالینی نشان داده شد، رژیم غذایی پرچرب باعث تشکیل عروق لنفاوی مزانتریک جدید شد که در یک الگوی بسیار نامنظم رشـــد کردند. این عروق پیچیده و شاخه‌دار تمایل به نشـــت مایع لنفاوی که غنی از متابولیت‌های چربی مشـــتق از روده و واســـطه‌های پیش التهابی است، به بافت چربی احشایی شـــکم دارد و باعث افزایش مقاومت به انسولین می‌شود.

پروفسور تروواســـکیس می‌گوید: در این تحقیق ما توانســـتیم برای اولین مرتبه یک دلیل بیولوژیکی در مورد اینکه چرا تجمع چربی در اطراف شـــکم نسبت به تجمع چربی در مناطق دیگـــری از بدن با میزان بالاتری از بیماری‌های متابولیک مانند دیابت نوع ۲ مرتبط اســـت را کشف کنیم. ما توانستیم نشان دهیم که رژیم غذایی پرچرب منجر به اختلال در عملکرد لنفاوی مزانتریک و باعث رســـوب بیشـــتر چربی در اطراف شکم و مقاومت به انسولین می‌شود.

نتایج حاصل از آزمایش‌های برون‌تنی با استفاده از نمونه‌های بالینی نشان می‌دهد که این مشاهدات در مورد انسان‌ها نیز صدق می‌کند.

محور اصلی موفقیت تحقیق اســـتفاده از بســـتر فنـــاوری پیـــش‌داروی گلیف شـــرکت پیورتک بود کـــه به‌طور خاص طراحی شـــده تا عبـــور داروهای مولکولی کوچک را به طور مستقیم به سیستم لنفاوی مزانتریک پس از تجویز خوراکی امکان‌پذیر کند.

بستر شیمیایی مصنوعی هدف‌گیری لنفاوی به نام گلیف(Glyph) برای بـــه کارگیری جذب و انتقال چربی طبیعی بدن در تجویز خوراکی داروها از طریق سیستم لنفاوی طراحی شده است.

فنـــاوری پیـــش‌داروی گلیف ابتدا توســـط گروه تحقیقاتی موسســـه علـــوم دارویی مونـــاش ملبورن توسعه داده شد و در سال ۲۰۱۷ دارای مجوز شرکت پیورتک بود. در حال حاضر دانشـــمندان این موسسه و شرکت پیورتک برای توسعه بیشتر این بستر با هم همکاری می‌کنند.

در تحقیق فعلی استفاده از فناوری هدف‌گیری لنف کلیـــدی برای مداخله چرخه‌ای بود که در آن اختلال لنفـــاوی مزانتریـــک منجر به تجمع چربی شـــکمی می‌شـــود زیرا این فناوری به طور مستقیم مهارکننده کوکس ۲ را بـــه جایی که در لنفاوی مزانتریک مورد نیاز بود منتقل می‌کرد.

پروفســـور کریس پورتر گفت: با اســـتفاده از این بســـتر فناوری اکنون شـــواهد بالینی در اختیار داریم که مداخله در این چرخه با مهار هدفمند مســـیرهای مرتبط با اختلال عملکرد لنفاوی مزانتر ممکن است یک گزینه درمانی جدیـــد برای چاقی و بیماری‌های متابولیک مرتبط باشد.

پورتر عنـــوان کرد: آنچه در این تحقیق قابل‌توجه بود، قابلیت مهار کننده کوکس ۲ اســـت که ساختار لنفاوی بی‌نظـــم را در موش‌های چاق هنگامی که با این بستر فناوری به‌طور مستقیم به لنفاوی مزانتریک تحویل داده شـــد، تغییـــر داد و ایـــن الگوی مجدد با کاهـــش قابل توجهی هـــم در افزایش وزن و هم مقاومت به انسولین همراه بود.

وی افزود: ما مشـــتاقانه منتظـــر ادامه همکاری طولانی‌مدت خود با گروه تحقیقاتی موناش هستیم تا این تحقیق هیجان‌انگیز را مبنای رشد و پیشرفت قرار دهیـــم و برنامه‌های درمانی احتمالی جدیدی را برای این بستر شناسایی کنیم و به پیش ببریم.

هر ماه تاخیر درمان سرطان خطر مرگ را ۱۰ درصد افزایش می‌دهد

مهر: خطر مرگ بیماران مبتلا به سرطان به ازای هـــر ماه تاخیر در روند درمـــان تا ۱۰ درصد افزایش می یابد.

در پـــی بروز پاندمی کووید ۱۹ در جهان و تعویق در روند درمان این گـــروه از بیماران، متخصصان و محققان ابراز نگرانی کرده اند.

بر اســـاس بزرگترین مطالعه‌ای کـــه تاکنون در مورد این پدیده انجام شده است، خطر مرگ بیماران مبتلا به سرطان تا ۱۰ درصد به ازای هر ماه تعویق افزایش می‌یابد.

این گزارش نشـــان می‌دهد کـــه چگونه اختلال در خدمات ســـرطان در طول پاندمی کووید ۱۹ جان هزاران نفر را خواهد گرفت.

محققان دانشـــکده بهداشـــت و خدمات پزشکی بریتانیا که از داده‌های ۱.۲ میلیون بیمار در سراســـر جهـــان اســـتفاده کردند، پـــی بردند که بـــه تعویق انداختـــن درمان تنها به مدت یـــک ماه خطر مرگ را تا ۱۰ درصد افزایش می‌دهد. شـــانس زنده ماندن بـــا درمان‌های طولانی مدت مانند جراحی، شـــیمی درمانی و پرتودرمانی کاهش می‌یابد.

به عنوان مثال، تأخیر دو ماهه در جراحی سرطان ســـینه خطر مـــرگ را ۱۷ درصـــد افزایش می‌دهد، در حالی که ســـه مـــاه تعویق، ۲۶ درصـــد خطر را افزایش می‌دهد.

به گفته محققان، هیچ زمان ایمنی وجود ندارد که بتوان درمان را به تعویق انداخت، و ضروری است که درمان را در اسرع وقت پس از تشخیص شروع کرد.

ایـــن پژوهش، تحقیقـــات روی بیمـــاران مبتلا بـــه هفت نوع ســـرطان مثانه، ســـینه، روده بزرگ، راســـت روده، ریه، گردنه رحم و سر و گردن را مورد بررسی قرار داد.

دکتر «تیموتـــی هانا»، سرپرســـت تیم تحقیق، می‌گوید: «تاخیر چهار هفته‌ای در درمان با افزایش مـــرگ و میر در همه انواع متداول درمان ســـرطان همـــراه اســـت و تأخیرهای طولانی مـــدت به طور فزاینده‌ای مضر است.»

راه‌های ایجاد حس امنیت در کودکان

بیتوته: امنیت به معنای خاطر جمع بودن فرد از هر گونه تهدید و یا خطر احتمالی و قطعی است. یعنی اینکه حتی اگر خطری هم بخواهد فرد را تهدید کند، او می داند که به دلایل مختلف آسیب نخواهد دید. دلایلی که باعث می‌شوند فرد در برابر آسیب و خطر در امان بماند، عواملی هستند که باعث ایمن شدن فرد در برابر حوادث می شوند.

حس امنیت، در تمام موجودات زنده روی کره زمین، قابل مشاهده است، اما تأثیر امنیت بر روی انسان، به نسبت بیشتر از موجودات دیگر است. انسان‌ها برای پیشرفت، نیاز دارند که امنیت داشته باشند. این موضوع به اندازه‌ای مهم است که می تواند سرنوشت انسان را به آسانی تغییر دهد. در واقع، امنیت، به معنای پیشرفت است و نبود امنیت، به معنای توقف انسان در مسیر پیشرفت است. کودکان، از هر نظر به والدین خود وابسته هستند و بدون آنها احساس امنیت نمی‌کنند. دوران کودکی، یکی از مهم ترین دورانی است که انسان در طول زندگی‌اش، آن را تجربه می کند. کودکی یک فرد، می تواند در آینده او تأثیر بسزایی داشته باشد. در نتیجه، پیشرفت هایی که انسان در دوران کودکی انجام می دهد، می تواند زمینه ای برای پیشرفت های بزرگ تر در سنین بزرگسالی باشد.

مفهوم حس امنیت، با امنیت تا حدی تفاوت دارند، به گونه ای که ممکن است فردی امنیت نداشته باشد، اما این حس را داشته باشد که در شرایطی امن به سر می برد. یا در مواردی دیگر، ممکن است که فرد امنیت داشته باشد، اما همیشه از اتفاقات و حوادث وحشت داشته باشد؛ این امر، نشان دهنده نبود حس امنیت است. این مورد، در کودکان نیز مشاهده می شود. یعنی اینکه ممکن است کودکان با اینکه در مکانی امن هستند، اما احساس ناامنی می‌کنند و نمی توانند به درستی قضاوت کنند.

حس امنیت، به طور کامل تابع خود امنیت نیست و عوامل دیگری نیز در ایجاد آن دخیل هستند. هنگامی که از حس امنیت در کودکان سخن می‌گوییم، تنها به امنیت مالی و جانی آنها اشاره نمی کنیم. کودکان باید از نظر احساسی و عاطفی نیز امنیت را احساس کنند. والدین نقش مهمی در تأمین امنیت کودکان دارند، اما در برخی از موارد، ایجاد حس امنیت در کودکان را فراموش می کنند. در چنین شرایطی، والدین باید بیاموزند که چگونه می توانند حس امنیت را در کودکان خود ایجاد کنند و باعث پیشرفت آنها در مسیر زندگی شوند.

برخی از والدین تصور می کنند که با فراهم کردن امنیت مالی و جانی، می‌توان کودکان را در مسیر پیشرفت و احساس امنیت قرار داد، در حالی که ممکن است در برخی موارد، ایجاد احساس امنیت در کودکان به این سادگی‌ها هم نباشد. در نتیجه، والدین نباید احساس امنیت کودکان خود را تنها در پول و مراقبت جانی از آن ببینند.

نحوه ایجاد حس امنیت در کودکان

ایجاد کردن حس امنیت در کودکان، یکی از مسائل بزرگ برخی از والدین است که نمی توانند آن را حل کنند. این دسته از والدین، معمولا به طور کامل با نیاز های کودک خودشان آشنا نیستند و نمی توانند احساس امنیت را به او منتقل کنند. البته در برخی موارد نیز مشاهده شده است که والدین نسبت به ایجاد حس امنیت در فرزند خود بی توجه هستند.

دقت داشته باشید که احساس امنیت در کودکان، کلید موفقیت آنها در مسیر زندگی است. در نتیجه، باید حس امنیت را در کودکان ایجاد کرد تا بتوانند با خیال راحت، مسیر زندگی خودشان را پیدا کرده و در آن مسیر، پیشرفت کنند.

در ادامه مطلب، راهکار هایی را به شما معرفی خواهیم کرد که می توانید با استفاده از آنها، حس امنیت در کودکان ایجاد کنید.

ابراز عشق و محبت در خانواده

یکی از مواردی که باعث ایجاد حس امنیت در کودکان می شود، این است که خانواده خود را خوشحال ببینند. والدین باید کودکان خود را در آغوش بگیرند و با محبت کردن به آنها، نشان دهند که در مسیر زندگی شان، پشتیبان آنها خواهند بود.

ابراز محبت به کودکان، فضایی را برای کودک ایجاد می کند که او احساس کند مورد قبول خانواده اش است و اعضای خانواده او در شرایط سختی که امنیت او را تهدید می کند، کنار او خواهند بود. در نتیجه، کودک احساس امنیت می کند و بدون ترس و واهمه، به سوی پیشرفت و آینده ای بهتر حرکت می کند.

بازی کردن با کودکان

بازی کردن، یکی از بهترین راهکار هایی است که والدین می توانند با استفاده از آن، با کودکان خود ارتباط برقرار کنند و حس امنیت را به آنها منتقل کنند. هنگامی که والدین با کودکان خود بازی می کنند، به آنها حس امنیت را القا می کنند. هنگامی که کودکان از سوی والدین و اطرافیان خود، توجه کافی را دریافت می کنند، احساس امنیت بالایی دارند و در مسیر پیشرفت قرار خواهند گرفت. بازی، می تواند هیجان و احساسات منفی کودک را به طور کامل تخلیه کند و به این ترتیب، سبب القای حس امنیت به او شود. در نتیجه، باید با کودکان خود بازی کنید تا تنش های آنها تخلیه شود و حس امنیت بیشتری داشته باشند.

صحبت نکردن از مشکلات زندگی

برخی از والدین عادت دارند هنگامی که با خانواده خودشان به سر می برند، از سختی های کار خود، بی پولی، وام های عقب افتاده و... بگویند. شاید این مسائل برای والدین زیاد مهم نباشد، اما اگر کودکان این حرف ها را بشنوند، ممکن است که احساس امنیت آنها از بین برود. در نتیجه، بهترین کار این است که والدین هنگامی در مورد مشکلات زندگی حرف بزنند که کودکان آنجا حضور نداشته باشند.

عواملی وجود دارند که می توانند حس امنیت در کودکان را از بین ببرند. در نتیجه، کودک احساس نا امنی می کند و از مسیر پیشرفت خارج می شود. در ادامه، به معرفی برخی از این عوامل می پردازیم.

بی توجهی والدین به کودکان

اگر والدین، به کودکان خود بی توجهی کنند و نیاز های آنها را برطرف نکنند، کودک احساس ناامنی خواهد کرد و همواره نگران خودش است. والدین، باید به کودکان خود توجه کنند و به آنها نشان دهند که حمایتشان می کنند.

محیط های نامناسب

حضور یافتن کودکان در محیط های نامناسب و یا ناایمن، می تواند باعث از بین رفتن حس امنیت در آنها بشود. در نتیجه، والدین باید از بردن کودکان در محیط های پر استرس و پر هیجان خودداری کنند. در غیر این صورت، حس امنیت در کودکان از بین می رود.

در کنار هم نبودن خانواده

کودکان، هنگامی حس امنیت را تجربه می کنند که خانواده آنها در کنارشان باشد. حتی اگر غیبت یکی از اعضای خانواده طولانی مدت باشد، ممکن است که حس امنیت کودک از بین برود. در نتیجه، تلاش کنید که زمان هایی را پیش خانواده خودتان بگذرانید و از وقت گذراندن با خانواده خودتان پرهیز نکنید.

راهنمای سبک کردن کیف مدرسه

بیتوته: به دلایلی، بسیاری از بچه ها دوست دارند کیف های مدرسه خود را طوری پر کنند که انگار قصد سفر به قطب جنوب را دارند. ممکن است به این دلیل باشد که آنها فکر می کنند تمام این وسایل در مدرسه لازم می شود و یا اینکه آنها انرژی لازم برای حمل همه چیز را دارند. دلیل آن هر چه باشد، کیف‌های پر شده می تواند تاثیرات مخربی روی کمر کودکان بگذارد.

کیف های مدرسه امروزه دارای تنوع بسیار زیادی در سبک ها و طرح های مختلف هستند و به فرزند شما این امکان را می دهد که از کیفی استفاده کند که آنها را منحصر به فرد کرده و در مدرسه برجسته باشد. با این حال، هنگام خرید کیف مدرسه، زیبایی نباید تنها مورد توجه شما باشد. شما همچنین باید به وزن کیف مدرسه فکر کنید زیرا این می تواند تأثیر بسزایی در سلامت فرزند شما داشته باشد.

اگر شما حداقل یکبار در مدرسه کیف مدرسه کوچک بچه خود را حمل کرده‌اید، بدون شک از سنگینی آن آگاه هستید. با نیاز به حمل تعدادی کتاب در کنار نسخه ها، جعبه های ناهار، لیوان ها و اقلامی برای فعالیت های بعد از مدرسه، می تواند وزن آن را افزایش دهد، که می تواند به کمر کودک شما آسیب برساند. عدم درمان این مشکل می تواند بر سلامت جسمی فرزند شما تأثیر منفی بگذارد، که در نهایت می تواند بر سلامت روانی او نیز تأثیر بگذارد.

با این حال، اگر این پنج نکته را رعایت کنید، مطمئن خواهید شد که کیف مدرسه کوچولوی شما سبک تر و راحت تر اداره می شود:

یک کیف جداگانه برای فعالیت های بعد از مدرسه

اگر کودک کوچک شما نیاز به آوردن وسایل اضافی برای فعالیت های بعد از مدرسه دارد، یک کیف جداگانه برای حمل آن به او بدهید. در حالی که ممکن است احساس کنید که فقط با دادن یک کیف بسته بندی شده با همه چیز زندگی آنها را آسان می کنید، پشت آنها بیشترین بار را تحمل می کند. وزن اضافی کیف آن ها را با حمل یک کیف کوچک کم کنید.

اگر فرزند شما دوست دارد بعد از مدرسه با همسالان خود بازی کند، می‌توانید کیف دیگری را برای او فراهم کنید و سپس آن را با آب، حوله و پیراهن‌های اضافی پر کنید. به این ترتیب، فرزند شما همچنان می‌تواند فعالیت‌های بیشتری را در طول روز انجام دهد بدون اینکه کمر و گردن خود را به خطر بیندازد.

وسایل لازم ثابت را به حداقل برسانید

در صورت امکان، کودک کوچک خود را تشویق کنید تا نشانگرها و رنگ‌های خود را در مدرسه بگذارد تا هر روز آنها را به خانه نبرند. فقط لوازم تحریری را که در مدرسه استفاده می شود را داخل کیف او قرار بدهید. صرف نظر از تعداد مداد رنگی که فرزند شما دارد، اگر فرزند شما مداد رنگی ۱۸-۳۶ رنگ دارد و معلم از آنها خواسته بود که دوازده رنگ در طول روز بیاورند، دوازده رنگ مدادرنگی را داخل کیف او قرار دهید.

از طرف دیگر، مجموعه ای در خانه و مدرسه داشته باشید تا به کاهش وسایل مورد نیاز برای پشت سر کمک کند. در حالی که ممکن است زیاد به نظر نرسد، اما کمک بسیاری می کند. این ترفند علاوه بر سالم نگه داشتن کمر، برای کودک شما نیز راحتی ایجاد می کند زیرا مجبور نیست هر زمان که از مدرسه به خانه می آید وسایل را بسته بندی و مرتب کند.

کتاب را در کلاس بگذارید

اکثر کلاس ها دارای امکاناتی هستند که دانش آموزان می توانند کتابها را در آنها قرار بدهند. اگر در مدرسه فرزندتان این امکانات وجود ندارد، با معلم درباره ایجاد چنین امکاناتی صحبت کنید زیرا این بدان معناست که کودک شما می تواند کتاب هایی را که برای انجام تکالیف به آنها نیاز ندارند در آن شب در مدرسه قرار بدهد.

بگذارید معلم متوجه شود که چرا از او اجازه می گیرید تا به فرزندتان اجازه دهید کتاب هایش را در مدرسه قرار بدهد. این می تواند بسیار مفید باشد، به ویژه اگر فرزند شما از کتاب های زیادی در مدرسه استفاده می کند.

جعبه ناهار حمل کنید

به جای اینکه سعی کنید ظرف غذای فرزند خود را در کیف او قرار بدهید، روی یک ظرف غذا سرمایه گذاری کنید که می توانند در دست داشته باشند. این کار نه تنها باعث صرفه جویی در فضای کیف مدرسه آنها می شود و کمی سبک تر می شود، بلکه از به هم ریختگی و قاطی شدن ساندویچ های شما جلوگیری می کند.

هرچه ظاهر غذا و میان وعده های آنها جذاب تر باشد، کودک شما علاقه بیشتری به خوردن آنها خواهد داشت. استفاده از ظرف غذا، این کار را برای شما بسیار آسان می کند که وعده های غذایی سالم را در رژیم غذایی فرزند خود قرار دهید.

مرتباً آن را تمیز کنید

کیف مدرسه فرزند شما اغلب به عنوان محل نگهداری دفتر، کتاب، مداد، مداد رنگی، خط کش و وسایلی که برای مدرسه مانند چوب خط، چینه مورد استفاده قرار می گیرد، بنابراین هر روز برای کاهش بار آن را تمیز کنید.

طرح: عصرمردم

جدول شماره ۱۴۰۰/۲۴۳۴

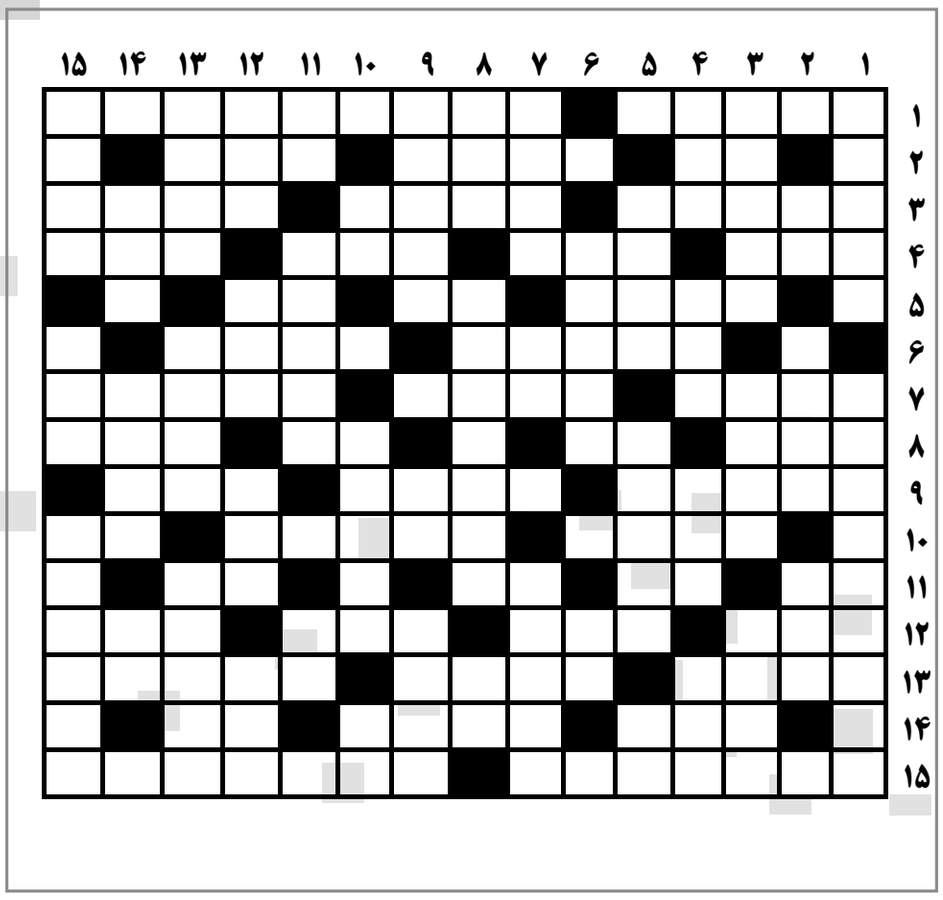

افقی:

۱-مبتلا به سل- قهرمان شاهنامه
۲-خاندان- فرصت- مرارت
۳-شـــهری در نزدیکی داراب- مرکز کشور اردن- قاتل
۴-سرپرســـت- ســـال ترکـــی- جراحت- از پدیده های طبیعی
۵-ستون دین- شـــهری خشک و کویری در نزدیکی کاشان- رودی اروپایی
۶-افزودن به فرصت و مدت- گذشته دور
۷-افسار و دهنه- آتش و آذر- برملا و هویدا
۸-سگ وحشی شده- شهری در آلمان- بالا آمدن آب دریا- ریشه
۹-جمع منظره- سد- حیا
۱۰-بزرگان- ابزار و وسایل- ضمیر اشاره به دور
۱۱-رطوبـــت- پروردگار- مـــن و تو- خاک کوزه‌گری
۱۲-مناســـب و در خور- چوپـــان- از توابع لارستان- خودرو فرانسوی
۱۳-به کار گرفته شـــده در برابر پول- سدر- از علائم سجاوندی در عربی
۱۴-روشنایی- گیاه خشـــک که با آن آتش می‌افروزند- ویتامین انعقاد خون
۱۵-جانب کســـی را نگه داشـــتن- نگهبان جنگل

عمودی:

۱-دارویی که نام دیگرش مروخوش است- محل استراحت مسافر و مهمان
۲-از بیماری های ریـــوی- پناهگاه دندان- خیزاب
۳-از حروف غیر فارســـی- اقیانوس ساکت- بصیر
۴-دوستی- واحد اندازه گیری طول- پشت- به دریا می ریزد
۵-خیزش- مساوی- علامت مفعول بی واسطه
۶-پروردگار- دست نخورده و نو
۷-مردان- پسوندی که مصدر جعلی می سازد- صفتی برای مثنوی مولوی
۸-پدر زال- بلندا- سفید ترکی
۹-همراهی- جدید- بیرون رفتن
۱۰-همکار سوزن- همکار و دستیار- رود آرام روسی
۱۱-مروارید- از ماه های تابستانی- هواپیمای تندرو
۱۲-از سازهای فلزی و ضربی- سلاح مار- از اشقیای کربلا- قیافه
۱۳-بازرگانان- اقامه گو- محل دفن مردگان در عهد باستان
۱۴-کفش خرکی- اشاره- ساز چوپان
۱۵-مژده- قرمز- مجرای خروج آب جمع شده در پشت بام

جواب جدول شماره ۱۴۰۰/۲۴۳۳

	۱	۲	۳	۴	۵	۶	۷	۸	۹	۱۰	۱۱	۱۲	۱۳	۱۴	۱۵
۱	ک	ج	ا	و	ه	■	ا	ل	ا	ب	ر	ا	ه	ی	م
۲	ن	■	ی	ل	■	ق	م	ر	ی	■	س	ر	و	■	ی
۳	ت	ب	ر	ی	د	■	ی	ز	ی	د	■	ب	ا	ر	ه
۴	و	ل	ا	■	ف	ق	ر	■	ن	ن	ک	■	ر	ه	ن
۵	ر	■	د	ل	ت	ا	■	ا	ی	■	م	س	■	ا	■
۶	■	م	■	ب	ر	ه	ا	ن	■	س	ر	ک	ه	■	ص
۷	ن	ا	ر	و	■	ر	ش	د	ی	■	ا	ر	ج	ا	ن
۸	ا	ه	و	■	س	ه	■	و	■	ا	ه	■	ر	ب	ع
۹	ن	ی	ز	ا	ر	■	ک	ن	ج	د	■	س	ت	ر	■
۱۰	ب	■	ی	ک	ت	ا	■	ز	ر	ب	ف	ت	■	ک	ز
۱۱	ر	س	■	ل	ی	■	ا	ی	■	ا	■	ر	م	■	ی
۱۲	ی	ا	س	■	پ	ل	ک	■	خ	ر	ج	■	ن	ح	ر
۱۳	د	ر	و	د	■	پ	ر	پ	ر	■	ا	ش	ق	ی	ا
۱۴	ن	■	ا	ر	ک	■	ا	ی	ا	م	■	م	ا	■	ب
۱۵	■	س	ر	چ	ه	ا	ن	■	ب	ی	چ	ا	ر	گ	ی

نخل‌های ناخدا

غلامرضا مالک زاده

دیشیلیم، دیشیلیم. ممد تیمپو سنج می‌زند. «آقای معلم تا خود صبح نمی‌خوابُم. اصلا نمی‌شینُم.»

دام دام دن دن، دام دام دن دن. «مُو هم دمام می‌زنُم همرای ممد،ها مُو. ماشو همبونه. مگه چمه؟ ای فُگُرات* وحید دولاب به مُو می‌گه چی؟ یادُم نمیاد. می‌گه جات تو جهنمه. راس می‌گه آقای معلم؟ خُو ما می‌خِیم دریا، رضا مشعله پس بده دیگه.» حسن حمودی فقط فوطه** پوشیده بود و جلو در حیاط خانه‌شان نشسته بود. با چوب شاخه نخل روی سطل می‌کوبید. بچه‌هاش هم ریگ به هم می‌زدند. حسن گفت: «آقای مسعودیان باید سر و صدا کنیم تا ماه از دِس غول آزاد بشه. مُو نمی‌فهمُم چی میگی آقای معلم. سایه زمین افتاده جلَو آفتاب و ماه رفته اون طرف. ماه گرفته یعنی چه. نمی‌فهمُم. نه آقا، ما ماهه از غول پس می‌گیریم.» همسر آقای معلم چمدانش را بست و گفت: «تابستون خوبی نبوده تا حالا. او از رضا،بعدش خسوف، ای همه آدم سوختن تو سینما. نمی‌فهمم. وحید که می‌گه داره مملکت شلوغ می‌شه. گمون نکنم امسال مدرسه‌ها باز بشن. پاشو پاشو قراره خداخواست بیاد، پاشو دیگه.»

«آقا،آقا، بیدار شین» کسی روی بازوی راستش زد. چشم‌هایش را به آرامی باز کرد. سقفی کوتاه با چراغ‌های مهتابی کم نور به سمت چشم‌هایش خزیدند. نگاهش را به چپ و راست کشاند. سمت راستش مردی جوان نشسته بود و میز کوچکی جلویش بود. سمت چپش مردی میانسال را دید که داشت چفت میز چسبیده به پشت صندلی جلو خودش را باز می‌کرد. داخل هواپیما بود. میز پذیرایی کوچک جلو خودش را از صندلی جلو آزاد کرد. مهماندار سه بسته عذا به جوان داد و گاری را هل داد و رفت. جوان، هدفون را از روی گوش‌هایش برداشت و گفت: «این یارو مهماندار انگار پول خون باباش را از ما می‌خواد.» بعد دو بسته غذا را به طرف آقای مسعودیان و مرد میانسال رد کرد. معلم، بسته غذا را روی میز گذاشت. میل به خوردن نداشت. بسته را داخل پاکت گذاشت و میز را به پشت صندلی جلو چفت کرد. چشمانش را بست.

– سلام آقای مسعودیان. اکبر هستم. اکبر ترابی. یادتون اومد؟

– اکبر ترابی؟!

– همون که با احمد برنتینی و پیمان سبزواری قضیه پولدار شدن حافظ را پیش آوردن.

– آها یادم اومد، پسر تو هنوز هم... خداییش خیلی زبلی، حالت خوبه؟ کجایی؟ چه خبر؟ چطوری منو پیداکردی؟

– حالا بماند آقای مسعودیان، پیمان واسطه شد. قراره پس فردا تو شیراز...

– نمی فهمم چی میگی اکبرجان، گریه نکن، حرف بزن.

– شما تشریف بیارید شیراز، اینجا می بینمتون. پیمان هم قراره از شهرضا بیاد شیراز. بلیت هواپیما هم براتون گرفته. بلیت اوپن. هروقت ساعت پروازتون معلوم شد، میام فرودگاه شیراز دنبالتون.

سایه سنگین نگاهی را بر خود حس کرد. مهماندار به او زل زده بود. معلم، پاکت غذا را به سمتش دراز کرد. مهماندار، چشم نازک کرد و پاکت را روی گاری انداخت و رفت.

– احمد بده ببینم کتابت رو. یعنی میگی فقط کتاب تو، این درس روندارہ؟!

– نه آقای مسعودیان، کتاب اکبر هم نداره.

– اکبر توهم کتابت رو بده ببینم.

– آقا کتاب پیمان هم همینطوریه.

– یعنی چه؟ احمد چی میگی؟ چه بساطی درست کردید شما؟!

–آقا این هم کتاب پیمان، درس برگ ریزان توش نیست.

احمد گفت: «این درس سخته آقا. نمی‌فهمیمش آقا. پیمان می‌گه معنی نداره.»

– وقتی این درس تو کتابتون نیست و می‌گید چاپ نشده، از کجا فهمیدید بی معنیه؟!

پیمان گفت: «آقا پارسال ما این درس رو داشتیم برای همین می‌دونیم. بعدش وقتی بچه‌های کلاس می‌خوندن شنیدیم و بعد دیدیم که تو کتاب امسال ما نیست آقا.»

– شما به حرف پیمان که دو ساله تو کلاس دوم مونده و رفوزه شده گوش می‌دین آخه؟! چرا دیروز حرفی در مورد این قضیه نزدین؟ چون امروز باید از همین درس، مشق تحویل بدین، سه نفری متوجه شدین که برگ ریزان تو کتاباتون چاپ نشده!! صحیح.

فقط آقای مسعودیان و این سه نفر داخل دفتر مدرسه بودند. ناظم توی حیاط داشت دنبال مهرداد کراکر می‌دوید. معلم با لحن عصبانی گفت: «چرا این کار رو کردید؟» پیمان گفت: «کدوم کار آقا؟» معلم بیشتر عصبانی شد و گفت: چرا این درس رو از کتاباتون درآوردید؟ بهتره به ناظم جواب بدید.» خواست از دفتر مدرسه خارج شود.

پیمان گفت: «آقا ما که اینجا پاییز نداریم. همش گرما و شرجی و یه کم هم بهار داریم.» معلم ایستاد و گوش داد.احمد گفت: «آخه خش خش برگا و حرف زدنشون برامون...» اکبر گفت: «یاد نمی‌گیریم آقا نمی‌فهمیم آقای مسعودیان.» معلم گفت: «یعنی همه چی مسخره اس دیگه؟»

پیمان گفت: «نه آقا ...»

مسافران محترم پرواز آبادان – شیراز، خلبان با شما صحبت می‌کند. تکان‌های داخل هواپیما ناشی از عبور ما از درون توده‌های متراکم ابر و اختلاف فشار است و مشکل خاصی نداریم. به اطلاع شما می‌رسانم که هوای امروز شیراز بارانی پیش‌بینی شده است. لطفا کمربندهای ایمنی خود را بسته نگه دارید و به علامت نکشیدن سیگار توجه فرمایید.

آقای مسعودیان گفت: «خیلی خب. نمی‌خواد به کسی چیزی بگید. پاییز نداریم که نداریم. کتاب فارسی خودم رو بهتون می‌دم که هرکدومتون از درس برگ ریزان ۲۰ تا فتوکپی بگیرید و هر کدومتون هم ۲۰ بار از درس رونویسی کنید... پیمان تو باید ۳۰ بار رونویسی کنی. این مشق‌ها رو هم فردا باید تحویل بدید.»

پیمان گفت: «آقا چرا ما باید بیشتر بنویسیم؟» آقای مسعودیان گفت: «چون این الم شنگه زیر سر خودته. قدت اندازه نخل شده هنوز عقل نداری.»

هر چهار نفر به طرف کلاس رفتند. ناظم هنوز داشت داخل حیاط با مهرداد کراکر کلنجار می‌رفت. آقای مسعودیان گفت: «نمی‌خواد برای فتوکپی به کتابفروشی خیابون فردوسی برید. از همین قماره*** حافظ نزدیک مدرسه خودمون فتوکپی بگیرید.»

خانم‌ها، آقایان با صبح بخیر دوباره.ان شاءالله تا لحظاتی دیگر در فرودگاه شیراز به زمین خواهیم نشست. من و کادر پرواز آبادان – شیراز اوقات خوبی را در شیراز برای شما آرزو می‌کنیم.

هنوز هواپیما درست و حسابی بر زمین ننشسته بود که راهروها از مسافران سرپا ایستاده پرشد. هوای داخل هواپیما سنگین بود. آقای مسعودیان منتظر ماند تا جوان از جایش بلند شد و رفت. بعد ساک دستی خود را از جای بار داخل هواپیما بیرون آورد. سیل جمعیت عجول او را به سمت در خروجی هواپیما هل داد و برد.

«آقای معلم وقتی رسیدید فرودگاه شیراز، از سالن پروازهای داخلی بیرون نیاین. همونجا شما را می‌بینم.»

هوای داخل سالن پروازهای داخلی فرودگاه شیراز، خنک بود. روی صندلی فلزی که نشست، سرمای بی‌رمق به تنش نشست. عینکش را از چشم درآورد و مقابل شیشه‌های در خروجی سالن که نوری سربی از آنجا به داخل می‌ریخت، گرفت. سایه‌ای در قاب عینکش افتاد. عینک را به چشم گذاشت. اکبر، روبه‌رویش ایستاده بود. از جا برخاست. سلام علیک و احوالپرسی و گریه و شوق درهم آمیختند.

«ورود آقای برزو مسعودیان معلم مهربان را به شهر فرهنگ و ادب شیراز خوشامد می‌گوییم. جمعی از شاگردان قدیم.»

اکبر گفت: «خوش اومدید آقای مسعودیان». معلم گفت: «برزو اسم خودمونی من است. این رو چطوری فهمیدید؟» «بماند آقای معلم. این نقشه پیمان بود که ورود شما را به شیراز از بلندگوی اطلاعات فرودگاه اعلام کنیم. پیمان حالا برای خودش هنرمندی شده. سفال و تابلو خط می‌سازه عالی.» «پس الکی بهش نخل نمی‌گفتم.» «بهتره زودتر راه بیفتیم آقای معلم، خیلی کار داریم». اکبر ساک دستی معلم را گرفت و راه افتاد. آقای مسعودیان گفت: «همیشه شتاب داری و همیشه پیشرو هستی.» اکبر رانندگی می‌کرد. از فرودگاه شیراز که وارد بولوار مدرس شدند، آقای معلم نگاهی به شاگرد قدیمی خود انداخت. موقع سوار شدن به ماشین گفته بود این ماشین هم فقط به درد من می‌خوره و بس. بعد پای مصنوعی‌اش را گذاشته بود صندلی عقب ماشین. معلم خاطره‌ای را که یکی از دوستان درباره اکبر برایش تعریف کرده بود از ذهنش گذشت.

«مسعود روزبهانی گفت: به خدا خودُم دیدُمشون. احمد گفت: یواش تر حرف بزن. کجا بودن؟ روزبهانی لوله تفنگش را به طرف نخلستان دراز کرد و گفت: اون طرف. ده پونزده نفر بودن شایدم بیشتر. اکبر گفت: خیالاتی نشدی مسعود؟ با این همه ظلمات و تاریکی آخه چطوری اونارو دیدی؟ روزبهانی گفت: مگه مریوان هم ظلمات نبود؟ اگه مُو نبودُم، گروهان هوشنگ تو مرز مریوان گیر می‌افتاد. یادت رفته کا؟ احمد گفت: اکبر، باید از رودخونه رد بشیم و ببینیم چه خبره. اگه واقعا اونجا باشن... مسعود آماده باش. مسعود روزبهانی سلام نظامی داد و گفت: اطاعت فرمانده. احمد گفت: اکبرچند تا داوطلب دیگه جورکن. اکبر رفت و با هشت نفر از بچه‌های شهرکرد برگشت. سردسته‌شان جهانبخش بود. احمد گفت: باید از پشت قایق بدون صاحب، بی سر و صدا خودمون رو برسونیم داخل نخلستون. روزبهانی گفت: مُو اول جلو می‌رُم. اینجا تو مشتُمه. اکبر گفت: باهم می‌ریم. روزبهانی پوتین‌هایش را درآورد و بندهایشان را به هم بست و انداخت گردنش. احمد و روزبهانی از کنار قایق بدون صاحب رد شدند. احمد به اکبر و بچه‌های شهرکرد اشاره کرد که رد شوید. اکبر احساس کرد از داخل قایق به طرفشان تفنگ یا تیربار نشانه گرفته‌اند. خواست به احمد و مسعود روزبهانی خبر بدهد که منور همه جا را روشن کرد. صدای رگبار تیربار آمد. روزبهانی ناله کرد و داخل آب افتاد.اکبر به طرف قایق تیراندازی کرد. چند نفر از قایق، داخل آب افتادند و به سمت نخلستان شنا کردند. احمد و جهانبخش به طرف نخلستان تیراندازی کردند. بچه‌های شهرکرد، قایق را به تیر بسته بودند. خمپاره از هر طرف روی سرشان می‌ریخت. برقی در چشمان اکبر جست. پایش داغ شد و بدنش به هوا پرتاب شد و روی قایق افتاد. کلاهش را از سرش درآورد و سرش را میان دو دستش گرفت. انگار کسی زیر بغلش را گرفت. چیزی نفهمید. گفتند که به کما رفته است. شش ماه. وقتی به هوش آمد دید پای راست ندارد. روزبهانی و احمد مفقودالاثر شدند. بچه‌های شهرکرد سالم ماندند.»

دانه‌های باران به اندازه سرسوزن روی شیشه‌های ماشین می نشستند. اکبر گفت: «از اون باروناست که تکلیفش با خودش هم روشن نیست و معلوم نیست می‌باره یانه. فقط برای کثیف کردن ماشین خوبه.» شیشه‌های سمت خودش و آقای معلم را بالا برد.

«برنامه چیه اکبرجان؟» «پیمان پیشنهاد داده که خبر درباره احمد رو خودمون به مادرش بدیم. بعد اگه سازمانی، اداره‌ای، جایی اومدن و برنامه گرفتن چه بهتر. نظر پیمان اینه که برنامه خودمونی باشه. برنامه رو گذاشتیم خونه برادر احمد.»

آقای مسعودیان گفت: «شنیدم خدابیامرز پدر احمد وصیت کرده که اگر پیکر پسرش پیدا شد، کنار خودش دفن بشه.» صدای آقای مسعودیان می‌لرزید. کمی سکوت کرد و گفت: «آرامگاه پدرش بندرعباسه مگه نه؟» اکبرگفت: «درسته آقای معلم. مادر و خواهر و برادرای احمد حرفی ندارن...»

«بچه‌ها این آقا، احمد برنتینی اسمشه. تازه از بندرعباس اومده. از امروز همکلاسی شما میشه. توی درس‌ها کمکش کنید تا بتونه جبران کنه.» آقای مسعودیان کلید پنکه سقفی را زد و به حرف‌هایش ادامه داد: «احمد برو بشین ردیف دوم کنار اکبر ترابی.»

اکبر گفت: «اسم محله تون تو بندرعباس چیه؟ چرا یاد نمی‌گیرم؟ گفتی مغان خان؟»

احمد گفت: «مُغ ناخا. بابام میگه یعنی نخل ناخدا».

پیمان گفت: «آقای مسعودیان میگه بعضی جاها به نخل میگن مُخ.»

اکبر خندید و گفت: «احمد، آقای مسعودیان به پیمان میگه نخل.»

هر سه نفر خندیدند.

اکبر می‌راند و شُل و گِل ریز روی شیشه‌های ماشین نقش می‌انداخت. برف پاک کن، شیشه جلو را کثیف تر می‌کرد. به فلکه ولی عصر که رسیدند. اکبر گفت: «آقای مسعودیان، نرسیده به بازار وکیل نزدیک بهارستان، تو مغازه تابلونویسی کار می‌کنم.» آقای مسعودیان گفت: «سراغ شغل دولتی انگار نرفتی. برای مراسم رسمی هماهنگی شده؟» اکبر گفت: «خبر ندارم. پیمان میره سراغ هماهنگی که گفتید. با این جور کارها آشنایی داره. بابای خدابیامرز احمد نگذاشت تحت پوشش جایی باشن. نمی‌دونم دلیلش چی بود. پیمان رفت سراغ همین جاهایی که تفحص دارن و پیکر مفقودها را پیدا می کنن.»

اکبر از پل علی بن حمزه به طرف چهارراه حافظیه رفت. داخل خیابان عبیرآمیز پیچید. جلو خانه‌ای قدیمی با نمای آجری با سقف شیروانی ایستاد. روی پارچه‌ای سفید با خط قرمز نوشته شده بود: احمدجان، شهادت گوارای وجودت. جمعی از دوستان، اهالی محله نخل ناخدا بندرعباس.

کنار در ورودی خانه روی چهارپایه بلندی، گلدان سفالی بزرگی گذاشته بودند که روی آن با خط نستعلیق نام احمد برنتینی نوشته شده بود. اکبر تند و فرز پایش را از صندلی عقب ماشین برداشت و پیاده شد و در ماشین را برای آقای مسعودیان باز کرد. آقای معلم، پیمان را که کنار گلدان ایستاده بود، شناخت. پیمان به سمت معلم دوید و خواست دست‌های آموزگارش را ببوسد که آقای مسعودیان مانع شد و خودش پیشانی پیمان را بوسید. معلم گفت: «نخل سرفراز ما از شهرضا تا شیراز پرواز کرده! چطوری خودتو رسوندی بشر؟» آقای مسعودیان همراه اکبر و پیمان وارد راهرو و حیاط خانه شد. صندلی‌ها را گوشه‌ای زیرسایبان گذاشته بودند. باران ریز هنوز می‌بارید.

مسعودیان که نزدیک ایوان شد، چند خانم سیاه‌پوش کنار رفتند و مادر احمد نمایان شد. زیر درخت نارنج ایستاده بود. کنارش ویلچر بود. اکبر آهسته گفت: «آقای معلم، خانم برنتینی تا همین دیروز روی ویلچر می‌نشست». مادر احمد جلو آمد. مسعودیان زیرلب گفت: «مطمئنی اکبر؟»

مادر احمد کاغذی لوله شده در دست راستش گرفته بود.گفت: «خوش آمدید آقای معلم. دیدی آخر خبری از احمد شد؟ من هم مثل خودت معلمم. به یاد دوران معلمی چند کلمه نوشتم. حواسم هم خیلی جمع است. هرکس گفته من از چیزی خبر ندارم، دروغ گفته.»

آقای مسعودیان سرش را به نشانه تعظیم فرود آورد. مادر احمد کاغذ را بازکرد و از روی آن خواند: «مگر آب، کسی را پس می‌دهد؟ آری پس داده. هیچ پیکری از فرزندان آدم نمی‌ماند جز اینکه به خاک بازگردد. همه باید به خاک سپرده شوند.»

باران با دانه‌های درشت تر می‌بارید.

مادر احمد از جیب لباسش جعبه کوچکی درآورد و بالا گرفت و بعد به آقای مسعودیان داد. معلم، در جعبه را بازکرد. قاب خاتم داخل جعبه بود. شماره‌ای قاب شده بود. پیمان گفت: «شماره پلاک احمده.»

پیمان گفت: «رفتم سراغ همین جاهایی که تفحص می‌کنن و پیکر مفقودالاثرها و شهدا را پیدا می‌کنن تا بالاخره تونستم به پلاک و پوتین احمد برسم. قراره این نشونه‌ها از احمد رو خودشون بیارن اینجا.»

اکبر گفت: «آقای معلم ما کنار جزیره مینو درگیر شدیم، پلاک و پوتین احمد نزدیک مسجد جامع خرمشهر پیدا شده!»

معلم عینکش را پاک کرد و گوشه‌های چشمانش را که خیس شده بودند، با دستمال خشک کرد.

مادر احمد گفت: «جنگ همه چیز و همه کس را جا به جا کرد.»

***

توضیح چند واژه:

فُگُرات: نحس، بدجنس، ناجور، ناچسب.

فوطه: پارچه‌ای که مردان به جای شلوار دور کمر می‌بندند. تقریبا معادل لُنگ

قماره: کیوسک، دکه، باجه

آگهی

هیأت موضوع قانون تعیین تکلیف وضعیت ثبتی اراضی و ساختمان‌های فاقد سند رسمی
آگهی موضوع ماده ۳ قانون و ماده ۱۳ آیین‌نامه قانون تعیین تکلیف وضعیت ثبتی و اراضی و ساختمان‌های فاقد سند رسمی

برابر رأی شماره ۱۴۰۰۶۰۳۱۱۰۳۴۰۰۳۸۴۸ مورخ ۱۴۰۰/۵/۲۰ هیأت اول موضوع قانون تعیین تکلیف وضعیت ثبتی اراضی و ساختمان‌های فاقد سند رسمی مستقر در واحد ثبتی حوزه ثبت ملک شیراز ناحیه ۲ تصرفات مالکانه بلامعارض متقاضی آقای حمید میرزائی فرزند حسین به شماره شناسنامه ۱۷ صادره از فسا در سه دانگ مشاع از ششدانگ اعیانی یکباب ساختمان به مساحت ۲۰۹/۲۸ مترمربع پلاک ۴۶۰۶ فرعی از ۲۰۷۱ اصلی مفروز و مجزی شده از پلاک ۴۶ فرعی از ۲۰۷۱ اصلی واقع در بخش ٤ شیراز ملک مورد تقاضا در یک قطعه زمین وقفی و اجاره عرصه ملک از مالک رسمی محرز گردیده است. لذا به منظور اطلاع عموم مراتب در دو نوبت به فاصله ۱۵ روز آگهی می‌شود در صورتی که اشخاص نسبت به صدور سند مالکیت متقاضی اعتراضی داشته باشند می‌توانند از تاریخ انتشار اولین آگهی به مدت دو ماه اعتراض خود را به این اداره تسلیم و پس از اخذ رسید، ظرف مدت یک ماه از تاریخ تسلیم اعتراض، دادخواست خود را به مراجع قضایی تقدیم نمایند. بدیهی است در صورت انقضای مدت مذکور و عدم وصول اعتراض طبق مقررات سند مالکیت صادر خواهد شد.

تاریخ انتشار نوبت اول: ۱۴۰۰/۷/۳
تاریخ انتشار نوبت دوم : ۱۴۰۰/۷/۱۸
۳۸۱۷/م الف
رئیس ثبت اسناد و املاک ناحیه دو شیراز
مصطفی علیخانی

هیأت موضوع قانون تعیین تکلیف وضعیت ثبتی اراضی و ساختمان‌های فاقد سند رسمی
آگهی موضوع ماده ۳ قانون و ماده ۱۳ آیین‌نامه قانون تعیین تکلیف وضعیت ثبتی و اراضی و ساختمان‌های فاقد سند رسمی

برابر رأی شماره ۱۴۰۰۶۰۳۱۱۰۳۴۰۰۳۸۴۵ مورخ ۱۴۰۰/۵/۲۰ هیأت اول موضوع قانون تعیین تکلیف وضعیت ثبتی اراضی و ساختمان‌های فاقد سند رسمی مستقر در واحد ثبتی حوزه ثبت ملک شیراز ناحیه ۲ تصرفات مالکانه بلامعارض متقاضی خانم مریم کریم پور فرزند حسین به شماره شناسنامه ۱ صادره از فسا در سه دانگ مشاع از ششدانگ اعیانی یکباب ساختمان به مساحت ۲۰۹/۲۸ مترمربع پلاک ۴۶۰۶ فرعی از ۲۰۷۱ اصلی مفروز و مجزی شده از پلاک ۴۶ فرعی از ۲۰۷۱ اصلی واقع در بخش ٤ شیراز ملک مورد تقاضا در یک قطعه زمین وقفی و اجاره عرصه ملک از مالک رسمی محرز گردیده است. لذا به منظور اطلاع عموم مراتب در دو نوبت به فاصله ۱۵ روز آگهی می‌شود در صورتی که اشخاص نسبت به صدور سند مالکیت متقاضی اعتراضی داشته باشند می‌توانند از تاریخ انتشار اولین آگهی به مدت دو ماه اعتراض خود را به این اداره تسلیم و پس از اخذ رسید، ظرف مدت یک ماه از تاریخ تسلیم اعتراض، دادخواست خود را به مراجع قضایی تقدیم نمایند. بدیهی است در صورت انقضای مدت مذکور و عدم وصول اعتراض طبق مقررات سند مالکیت صادر خواهد شد.

تاریخ انتشار نوبت اول: ۱۴۰۰/۷/۳
تاریخ انتشار نوبت دوم : ۱۴۰۰/۷/۱۸
۳۸۱۶/م الف
رئیس ثبت اسناد و املاک ناحیه دو شیراز
مصطفی علیخانی

هیأت موضوع قانون تعیین تکلیف وضعیت ثبتی اراضی و ساختمان‌های فاقد سند رسمی
آگهی موضوع ماده ۳ قانون و ماده ۱۳ آیین‌نامه قانون تعیین تکلیف وضعیت ثبتی و اراضی و ساختمان‌های فاقد سند رسمی

برابر رأی شماره ۱۴۰۰۶۰۳۱۱۰۳۵۰۰۲۲۰۳ مورخ ۱۴۰۰/۵/۱۹ موضوع پرونده کلاسه شماره ۱۳۹۹۱۱٤٤۱۱۰۳۵۰۰۰۶۰۰ و رأی شماره ۱۴۰۰۶۰۳۱۱۰۳۵۰۰۲۲۰۲ مورخ ۱۴۰۰/۵/۱۹ موضوع پرونده کلاسه شماره ۱۳۹۹۱۱٤٤۱۱۰۳۵۰۰۰۶۰۱ هیأت اول موضوع قانون تعیین تکلیف وضعیت ثبتی اراضی و ساختمان‌های فاقد سند رسمی مستقر در واحد ثبتی حوزه ثبت ملک شیراز ناحیه ۳ تصرفات مالکانه بلامعارض متقاضیان ۱–خانم مریم عباس فرد قصرالدشتی به شماره ملی ۲۲۸٤۳۰۸۱۰٤ صادره از شیراز فرزند کاظم ۲– خانم خدیجه بنان قصرالدشتی به شناسنامه شماره ۱۶۷۲ و کدملی ۲۲۹۷۰۵۱۲٤۷ صادره از شیراز فرزند علی اکبر؛ هر کدام نسبت به سه دانگ مشاع از ششدانگ یکباب خانه به مساحت ۲٤۰/۶۷ مترمربع به موجب نامه شماره ٤۰۰/۱۷۱–ز موازی ۳۶/۷۷ مترمربع از عرصه مذکور وقفی شیخ زین العابدین می باشد به پلاک ۱۶/۱۸۷۷ مفروز و مجزی شده از پلاک ۱۶/۷٤۱ واقع در فارس بخش ۳ حوزه ثبت ملک شیراز– ناحیه ۳ خریداری از مالک رسمی آقای مصطفی آزادی محرز گردیده است. لذا به منظور اطلاع عموم مراتب در دو نوبت به فاصله ۱۵ روز آگهی می‌شود در صورتی که اشخاص نسبت به صدور سند مالکیت متقاضی اعتراضی داشته باشند می‌توانند از تاریخ انتشار اولین آگهی به مدت دو ماه اعتراض خود را به این اداره تسلیم و پس از اخذ رسید، ظرف مدت یک ماه از تاریخ تسلیم اعتراض، دادخواست خود را به مراجع قضایی تقدیم نمایند. بدیهی است در صورت انقضای مدت مذکور و عدم وصول اعتراض طبق مقررات سند مالکیت صادر خواهد شد.

تاریخ انتشار نوبت اول: ۱۴۰۰/۶/۱۸
تاریخ انتشار نوبت دوم : ۱۴۰۰/۷/۳
۳۷۸۶/م الف
رئیس واحد ثبتی حوزه ثبت ملک ناحیه ۳ شیراز
روح اله دهقان

هیأت موضوع قانون تعیین تکلیف وضعیت ثبتی اراضی و ساختمان‌های فاقد سند رسمی
آگهی موضوع ماده ۳ قانون و ماده ۱۳ آیین‌نامه قانون تعیین تکلیف وضعیت ثبتی و اراضی و ساختمان‌های فاقد سند رسمی

برابر رأی شماره ۱۴۰۰۶۰۳۱۱۰۳۵۰۰۲۱۹۵ مورخ ۱۴۰۰/۵/۱۹ موضوع پرونده کلاسه شماره ۱۳۹۸۱۱٤٤۱۱۰۳۵۰۰۰۳۷۰ هیأت اول موضوع قانون تعیین تکلیف وضعیت ثبتی اراضی و ساختمان‌های فاقد سند رسمی مستقر در واحد ثبتی حوزه ثبت ملک شیراز ناحیه ۳ تصرفات مالکانه بلامعارض متقاضی خانم منیژه هاشمیان منشادی به شماره شناسنامه ۸۵۶ کدملی ۲۲۹۷۳۷۳۵۳۸ صادره از شیراز فرزند سیدعلی اصغر در ششدانگ یکباب خانه مسکونی به مساحت ۱۲۲/۱٤ مترمربع که به موجب نامه شماره ٤۰۰/۱۹۸–ز مورخه ۱٤۰۰/٤/۱۵ موازی ۱۸/۶۶ مترمربع از عرصه ملک وقفی شیخ زین العابدین می‌باشد به پلاک ۱۶/۱۸۷۸ مفروز و مجزی شده از پلاک ۱۶ باقیمانده واقع در فارس بخش ۳ حوزه ثبت ملک شیراز– ناحیه ۳ خریداری از مالک رسمی آقای هوشنگ شجاعی محرز گردیده است. لذا به منظور اطلاع عموم مراتب در دو نوبت به فاصله ۱۵ روز آگهی می‌شود در صورتی که اشخاص نسبت به صدور سند مالکیت متقاضی اعتراضی داشته باشند می‌توانند از تاریخ انتشار اولین آگهی به مدت دو ماه اعتراض خود را به این اداره تسلیم و پس از اخذ رسید، ظرف مدت یک ماه از تاریخ تسلیم اعتراض، دادخواست خود را به مراجع قضایی تقدیم نمایند. بدیهی است در صورت انقضای مدت مذکور و عدم وصول اعتراض طبق مقررات سند مالکیت صادر خواهد شد.

تاریخ انتشار نوبت اول: ۱۴۰۰/۶/۱۸
تاریخ انتشار نوبت دوم : ۱۴۰۰/۷/۳
۳۷۸۵/م الف
رئیس واحد ثبتی حوزه ثبت ملک ناحیه ۳ شیراز
روح اله دهقان

هیأت موضوع قانون تعیین تکلیف وضعیت ثبتی اراضی و ساختمان‌های فاقد سند رسمی
آگهی موضوع ماده ۳ قانون و ماده ۱۳ آیین‌نامه قانون تعیین تکلیف وضعیت ثبتی و اراضی و ساختمان‌های فاقد سند رسمی

برابر رأی شماره ۱۴۰۰۶۰۳۱۱۰۳٤۰۰٤۶۰۳ مورخ ۱۴۰۰/۶/۲۰ هیأت اول موضوع قانون تعیین تکلیف وضعیت ثبتی اراضی و ساختمان‌های فاقد سند رسمی مستقر در واحد ثبتی حوزه ثبت ملک شیراز ناحیه ۲ تصرفات مالکانه بلامعارض متقاضی آقای حمیدرضا برزگر فرزند اسداله به شماره شناسنامه ۱۰۶۸۰۲ صادره از شیراز در ششدانگ یکباب کارگاه به مساحت ۲۹۶/۳۲ مترمربع پلاک ۱۲۶٤ فرعی از ۲۱٤۵ اصلی مفروز و مجزی شده از پلاک ۳ فرعی از ۲۱٤۵ اصلی واقع در بخش ٤ شیراز انتقال ملک از مالکین رسمی اکبر و حسن و غلامحسین و منوچهر و ایرج و اشرف الملوک و اقدس الملوک ورثه ابوالقاسم پایدار محرز گردیده است. لذا به منظور اطلاع عموم مراتب در دو نوبت به فاصله ۱۵ روز آگهی می‌شود در صورتی که اشخاص نسبت به صدور سند مالکیت متقاضی اعتراضی داشته باشند می‌توانند از تاریخ انتشار اولین آگهی به مدت دو ماه اعتراض خود را به این اداره تسلیم و پس از اخذ رسید، ظرف مدت یک ماه از تاریخ تسلیم اعتراض، دادخواست خود را به مراجع قضایی تقدیم نمایند. بدیهی است در صورت انقضای مدت مذکور و عدم وصول اعتراض طبق مقررات سند مالکیت صادر خواهد شد.

تاریخ انتشار نوبت اول: ۱۴۰۰/۷/۳
تاریخ انتشار نوبت دوم : ۱۴۰۰/۷/۱۸
۳۸۲۸/م الف
رئیس ثبت اسناد و املاک ناحیه دو شیراز
مصطفی علیخانی

آشنایی با مرموزترین و عجیب ترین روستاهای ایران

بیتوته: روستاهای ایرانی از عجیب غریب ترین آن ها گرفته تا معروف‌ترین و مدرن ترینشان همگی، جنبه گردشگری داشته و سفر در روستا یکی از بهترین تجربه های مسافرت را می تواند برای شما به ارمغان بیاورد.

۱. ایستا روستایی با مردمان بسیار قدیمی

شگفت زده خواهید شد اگر بگوییم این روستا در فاصله ۹۵ کیلومتری کرج واقع شده است اما به قدری اهالی این روستا شیوه زندگی قدیمی دارند که نه‌تنها در خانه ها تلویزیون یافت نمی شود، هیچ خودرویی در این روستا مشاهده نخواهید کرد و علاوه بر این آنچه بسیار تعجب آور است این است که در این روستا اجازه ورود را به خانم ها نمی دهند!

از طرفی جالب است بدانید در این روستا حتی برق و گاز هم نمی‌توانید پیدا کنید و شیوه زندگی مردمان این روستا چند ده سالی از دنیا عقب است.

مردم روستای ایستا حتی مراسمات عزاداری و عروسی را برگذار نمی‌کنند و معتقدند این شیوه زندگی مدرن، شبیه زندگی کفار است! این روستا یکی از عجیب ترین روستاهای ایران می باشد.

۲. میمند روستایی در دل کوه

میمند یکی از عجیب ترین روستاهای ایران است که حتی در سازمان میراث جهانی یونسکو ثبت شده است. این روستای صخره ای حاصل کنده‌کاری‌هایی است که در دل کوه انجام شده است و قدمت آن به ۱۲ هزار سال می‌رسد. اگر به این روستا سفر کنید از زیبایی‌ها و کنده‌کاری‌هایی که در دل کوه انجام شده است شگفت زده خواهید شد. این روستا درواقع به گفته برخی از اهالی برای دوره ای از انسان هاست که کوه را مقدس می‌دانستند. اگر قصد سفر به میمند را دارید، این روستا در فاصله ۳۸ کیلومتری شهر بابک در استان کرمان واقع شده است.

۳. روستای چهار برج

از میان روستای های عجیب ایران، چهار برج می تواند برای همه حتی کل دنیا عجیب باشد. این روستا حدود هزار نفر جمعیت دارد. از میان کودکانی که در این روستا به دنیا می آمدند حدود ۹۰ درصد ان ها مشکل نابینایی داشته که علت آن را ازدواج های فامیلی خطاب کردند. به دلیل اینکه در ازدواج فامیلی فرزندان دچار تغییرات ژنتیکی می شوند این فرضیه به وجود آمد. اما آنچه که باعث شد این روستا جزو عجیب ترین‌ها باشد، این بود که حتی کودکانی که حاصل ازدواج فامیلی نبودند نابینا متولد می شدند و از طرفی برخی از حیوانات گله حتی برخی از گاو ها نیز دچار نابینایی می شدند.

بسیاری از مردم علت این عارضه را آب آلوده این منطقه اعلام کردند هرچند که از سال ۱۳۹۱ خوشبختانه این مشکل حل شد.

۴. زرگر روستای اروپایی نشین ایران

زرگر یکی دیگر از روستاهای عجیب ایران است که در فهرست ما قرار گرفته، درواقع این روستا به دلیل اینکه مردمانی با گویش رومانو دارد به روستای اروپایی ایران شهرت دارد. درواقع زبان رومانو یک زبان اروپایی است که خود مردمان این روستا به آن زبان زرگری می گویند.

مردمان این روستا به نقل از برخی محققان تاریخ از کشور رومانی در جنگ بین ایران و روم به اسارت گرفته شده اند و به دلیل اینکه آن ها دارای هیکل درشتی بوده اند مورد بخشش شاه عباس درآمده و در این روستا ساکن شده‌اند. البته صحت این نقل مشخص نیست و فقط در حل یک نقل از گذشته برجا مانده است. این روستا در شرق قزوین واقع شده است و جزو عجیب ترین روستاهای ایران به شمار می آید.

۵. روستای شهرآباد

شهرآباد روستای واقع شده در بهمن شهر ابرکوه است که به سرزمین دوقلوها شهرت دارد. جالب است بدانید این روستای کوچک فقط ۲۴۰ نفر جمعیت دارد که از میان آن ها ۴۰ نفر دوقلو می باشند.

اگر به این روستا سفر کنید، بچه های دوقلوی همسان را خواهید دید که واقعا حیرت‌آور است. با اینکه این حالت می تواند جالب و شگفت انگیز باشد اما کار را برای معلمین دشوار کرده است.

۶. سرزمین لی لی پوت های ایران روستای ماخونیک

ماخونیک روستایی واقع شده در شهرستان سربیشه استان خراسان جنوبی است. همانطور که در تصویر بالا مشاهده می کنید خانه های این روستا ظاهری عجیب به روستا داده اند اما آنچه که باعث شهرت این روستا شده است، قد کوتاه اهالی آن است.

اگر نگاهی به اهالی قدیمی این روستا بیندازید متوجه می شوید قد بلندترین آن ها ۱۴۰ سانتی متر هستند. البته چند سالی است که مشکل کوتاهی قد در این روستا دیگر به چشم نمی‌آید. علاوه بر کوتاهی قد افراد جالب است بدانید این اهالی در قدیم گوشت، سیگار و چای را به طور کامل از برنامه غذایی خود حذف کرده بودند و هیچ کدام از آن‌ها را مصرف نمی‌کردند. حتی جالب است بدانید اهالی این روستا حتی به شکار هم نمی‌رفتند زیرا گوشت نمی خوردند و نه تنها شکار بلکه تلویزیون هم جایی در زندگی آن ها نداشت.

۷. روستای هجیج

یکی دیگر از روستاهایی که سفر به ان جا می‌توانید برای شما شگفت‌انگیز و جالب توجه باشد، روستای هجیج است. همانطور که در تصویر این روستا نیز می‌بینید، خانه ها در دل کوه به صورت پلکانی ساخته شده است و جالب‌تر این‌که در ساختار این خانه ها حتی یک آجر هم پیدا نخواهید کرد. درواقع خانه‌های این روستا تماما از سنگ ساخته شده است. خانه های سنگی که بام آن ها حیاط خانه بالاتر به شمار می رود. این روستا به روستای گیوه هم معروف است. اگر به این روستا سفر کردید به دنبال گیوه های مرغوب آن باشید.

۸. روستای آب اسک با عجیب ترین سنت ها

اگر به شهرستان آمل سفر کرده باشید حتما نام این روستا را از اهالی این شهر شنیده اید. آب اسک یکی از عجیب ترین روستاهای ایران است که در آن سنت های باورنکردنی و عجیب وجود دارد. یکی از این سنت ها، سنت زن شاهی است. سنت زن شاهی در روستای آب اسک به این گونه است که در یک روز مشخص از سال، یک زن به عنوان پادشاه روستا شناخته می شود و نگهبانانی از جنس خانم ها نیز در سطح روستا قرار می گیرند و به پادشاه گزارش هایی را ارسال می کنند.

در این روز از سال حتی یک مرد هم نباید در روستا حضور داشته باشد و زن‌ها می توانند به پایکوبی، رقص و بازی های محلی نیز بپردازند.

یکی دیگر از سنت های جالب این روستا برف چال نام دارد و در آن مردان باید آخرین برف سال را در کوه ها چال کنند تا در تابستان بتوانند آب دام و طیور خود را تامین کنند.

۹. روستای شگفت انگیز در دل کویر

سیرچ روستایی است که دل کویر کرمان و در فاصله ۴۰ کیلو متری از گرم ترین نقطه ایران یعنی گندم بریان قرار دارد و با این وجود در این منطقه شاهده گونه های گیاهی سرسبزی هستیم که به ییلاق کرمان تبدیل شده اند.

وجود چنین منطقه سر سبز و بکر در دل کویر آن ها در ۴۰ کیلومتری گرم‌ترین نقطه ایران، روستای سیرچ را شگفت انگیز کرده است.

حتی جالب است بدانید رشته کوه هایی در این منطقه وجود دارد که برف و یخبندان آن باعث به وجود آمدن پیست اسکی شده است!

سیرچ در ۶۰ کیلومتری استان کرمان قرار گرفته است.

۱۰. روستای ابیانه اصفهان

ابیانه نیز یکی دیگر از روستاها با ساختار پلکانی است که در آن بام یک خانه، حیاط خانه بالاتر آن است. این ساختار زیبا و شگفت انگیز را در تصویر زیر از روستای ابیانه مشاهده می کنید. همانطور که مشاهده می‌کنید این روستا ظاهری بسیار زیبا و شگفت انگیز دارد و سفر به آن را قطعا به شما پیشنهاد خواهیم کرد. معماری پلکانی منظم و زیبای این روستا باعث شده است تا ابیانه در آثار ملی ایران ثبت شود. این روستا در دامنه کوه کرکس و در فاصله ۴۰ کیلو متری نطنز واقع شده است.

۱۱. درکش روستای داروخانه طبیعی

درکش را به دلیل اینکه جامعه ای عظیم از گونه های گیاهی گیاهی (حدود ۳۸۰ نوع) را تشکیل داده و از میان این گونه ها ۸۰ نوع آن ها نایاب هستند، باعث شده تا جزو عجیب ترین روستاهای ایران تلقی شود.

این روستا در استان خراسان شمالی و در فاصله ۳۰ کیلو متری شهر آشخانه واقع شده است. همانطور که در تصویر نیز مشاهده می کنید این روستا بافت جنگلی دارد و در آن گیاهان زیادی در قالب جنگل کوهستانی به وجود آمده‌اند.

علاوه بر پوشش گیاهی به دلیل اینکه روستای درکش زیستگاه گوزن قرمز نیز می باشد باعث شهرت آن شده است.

همانطور که خواندید در این مطلب سعی کردیم عجیب ترین روستاهای ایران را به شما معرفی کنیم. این روستاها هر کدام با دلایلی مختلف جزو عجیب ترین ها انتخاب شده اند و می توانید با سفر به هر کدام از آن ها خودتان شاهد شگفتی آن ها باشید.

آگهی

نیازمندیهای عصرمردم آگهی می‌پذیرد
۳۲۳۰۹۲۹۰ ۳۲۳۴۱۰۰۱ ۳۲۳۴۱۰۰۰
۳۲۳۰۳۸۳۰-۳۲۳۰۰۳۳۷

آگهی فقدان سند مالکیت بخش ۵ فارس شهرستان خرامه

آقای شاه رضا خارستانی فرزند حاجی با تسلیم دو برگ استشهادیه که در دفترخانه ۱۶۲ خرامه تنظیم گردیده است مدعی است که تعداد یک فقره سند مالکیت تک برگ مربوط به ششدانگ مشاع یکباب خانه به مساحت ۲۷۵/۷۹ مترمربع تحت پلاک ۲۱۴/۵۳۹۴ مجزی شده از اصلی مذکور واقع در قطعه یک بخش ۵ فارس خرامه که در دفتر املاک شماره ۶۲ صفحه ۳۲۵ ذیل شماره ثبت ۱۹۲۵۶ به نامش ثبت و سند مالکیت به شماره چاپی ۵۷۱۹۰۷ سری ه ۹۱ صادر گردیده به علت جابجایی منزل مفقود گردیده و تقاضای صدور سند المثنی نموده است مراتب طبق ماده ۱۲۰ اصلاحی آیین نامه قانون ثبت آگهی می‌شود که هر کس نسبت به ملک مورد آگهی معامله‌ای کرده و یا مدعی وجود سند مالکیت نزد خود می‌باشد تا ده روز پس از انتشار آگهی به ثبت محل مراجعه و اعتراض خود را ضمن ارائه اصل سند مالکیت یا خلاصه معامله تسلیم نماید و اگر ظرف مدت مقرر اعتراضی نرسیده و یا در صورت اعتراض اصل سند ارائه نشود اداره ثبت سند مالکیت المثنی را طبق مقررات صادر و به متقاضی تسلیم خواهد کرد.

۳۸۲۲/ م الف

رئیس واحد ثبتی حوزه ثبت ملک خرامه
لهراسب عرفان

هیأت موضوع قانون تعیین تکلیف وضعیت ثبتی اراضی و ساختمان‌های فاقد سند رسمی
آگهی موضوع ماده ۳ قانون و ماده ۱۳ آیین‌نامه قانون تعیین تکلیف وضعیت ثبتی و اراضی و ساختمان‌های فاقد سند رسمی

برابر رأی شماره ۱۴۰۰۶۰۳۱۱۰۳۴۰۰۴۴۸۶ مورخ ۱۴۰۰/۶/۱۵ هیأت اول موضوع قانون تعیین تکلیف وضعیت ثبتی اراضی و ساختمان‌های فاقد سند رسمی مستقر در واحد ثبتی حوزه ثبت ملک شیراز ناحیه ۲ تصرفات مالکانه بلامعارض متقاضی خانم معصومه گندمی فرزند حسن به شماره شناسنامه ۱۴۹ صادره از آبادان در ششدانگ اعیانی یکباب خانه به مساحت ۱۷۴ مترمربع پلاک ۶۰۴۵ فرعی از ۲۰۸۲ اصلی مفروز و مجزی شده از پلاک ۱۲۲ فرعی از ۲۰۸۲ اصلی واقع در بخش ٤ شیراز ملک مورد تقاضا در یک قطعه زمین وقفی و اجاره عرصه ملک از مالک رسمی به واسطه اجاره نامه رسمی محرز گردیده است. لذا به منظور اطلاع عموم مراتب در دو نوبت به فاصله ۱۵ روز آگهی می‌شود در صورتی که اشخاص نسبت به صدور سند مالکیت متقاضی اعتراضی داشته باشند می‌توانند از تاریخ انتشار اولین آگهی به مدت دو ماه اعتراض خود را به این اداره تسلیم و پس از اخذ رسید، ظرف مدت یک ماه از تاریخ تسلیم اعتراض، دادخواست خود را به مراجع قضایی تقدیم نمایند. بدیهی است در صورت انقضای مدت مذکور و عدم وصول اعتراض طبق مقررات سند مالکیت صادر خواهد شد.

تاریخ انتشار نوبت اول: ۱۴۰۰/۷/۳
تاریخ انتشار نوبت دوم : ۱۴۰۰/۷/۱۸

۳۸۱۹/م الف

رئیس ثبت اسناد و املاک ناحیه دو شیراز
مصطفی علیخانی

آگهی حصر وراثت

خانم عذرا غلام پور به شماره شناسنامه ۲٤۹۱۵۲۲۳۵۷ متولد ۱۳۳۸/۳/۳ به شرح دادخواست به کلاسه ۱٤۰۰/ح از این دادگاه درخواست گواهی حصر وراثت نموده و چنین توضیح داده که شادروان حسین غلام پور به شناسنامه ۷۰٤ در تاریخ ۱۳۷۱ در اقامتگاه دائمی خود بدرود زندگی گفته و وراث حین‌الفوت آن مرحوم عبارتند از:

۱- متقاضیه با مشخصات فوق‌الذکر فرزند متوفی
۲- علی غلامپور به شماره شناسنامه ۲٤۹۰۸٤۷۲۷۹ صادره از حوزه داراب فرزند متوفی
۳- غلامحسین غلام پور به شماره شناسنامه ۲٤۹۱٤۹۰۱۵۳ صادره از حوزه داراب فرزند متوفی

اینک با انجام تشریفات مقدماتی درخواست مزبور را در روزنامه عصر مردم یک مرتبه آگهی می‌نماید تا چنانچه شخص یا اشخاصی اعتراضی دارند و یا وصیتنامه از متوفی نزد آنهاست است ظرف یک ماه از تاریخ انتشار آگهی به دادگاه تقدیم نماید. بدیهی است پس از انقضاء مهلت وفق مقررات اتخاذ تصمیم خواهد شد.

۱۰۹/ م الف

شورای حل اختلاف شعبه فورگ داراب

آگهی فقدان سند مالکیت بخش ۳ شیراز

آقای محمدابراهیم نبوی فرزند غلامعلی و بهمن رهی فرزند احمد با تسلیم دو برگ استشهادیه شهود سند مالکیت المثنی به شماره های یکتای ۱٤۰۰۰۲۱۵٤۷۹۵۰۰۰۰۱۶ و ۱٤۰۰۰۲۱۵٤۷۹۵۰۰۰۰۱۵ مورخ ۱٤۰۰/٤/۲۸ دفتر ٤۱۲ شیراز و اقرارنامه های شماره ۲۱۷۶۱ و ۲۱۷۵۹ مورخ ۱٤۰۰/۵/۲ که در دفترخانه اسناد رسمی ٤۲۵ شیراز تنظیم گردیده است مدعی هستند که تعداد دو جلد سند مالکیت دفترچه ای هر کدام دو دانگ مشاع از ششدانگ یک قطعه زمین به پلاک ۲۹ فرعی از ۱۲ اصلی واقع در بخش ۳ شیراز که با دفتر املاک استنساخی ۷۰ صفحه ٤۲۵ و دفتر املاک استنساخی ۷۰ صفحه ٤۲۸ به ترتیب به نام‌های محمدابراهیم نبوی و بهمن رهی ثبت و سند مالکیت دفترچه‌ای به شماره های چاپی ۱۳۰۳۳۵ سال ۸۵ و ۱۳۰۳۳۶ صادر و به علت آتش سوزی اداره امحاء گردیده و نامبردگان تقاضای صدور سند المثنی نموده اند مراتب طبق تبصره ۵ ماده ۱۲۰ اصلاحی آیین‌نامه قانون ثبت آگهی می‌شود که هر کس نسبت به ملک و سند مورد آگهی معامله‌ای کرده و یا مدعی وجود سند مالکیت نزد خود می‌باشد تا ده روز پس از انتشار آگهی به ثبت محل مراجعه و اعتراض خود را کتباً تسلیم نماید ضمن ارائه اصل سند مالکیت یا خلاصه معامله تسلیم نماید و اگر ظرف مدت مقرر اعتراضی نرسیده و یا در صورت اعتراض اصل سند ارائه نشود اداره ثبت سند مالکیت المثنی را طبق مقررات صادر و به متقاضی تسلیم خواهد کرد. در ضمن متن آگهی با توجه به آرشیو الکترونیکی و سوابق موجود در بانک اطلاعاتی اداره ثبت اسناد و املاک تنظیم گردیده است و با عنایت به از بین رفتن پرونده فیزیکی در حوادث آتش سوزی مسئولیت هرگونه معامله با متعاملین می باشد.

۳۸۲۶/م الف

واحد ثبتی حوزه ثبت ملک شیراز ناحیه ۳

آگهی تحریر ترکه

در پرونده کلاسه ۱۹۰/۱٤۰۰ این شعبه با توجه به فوت مرحوم قدرت اله دادبخش فرزند ابوالحسن بوده توسط مژگان دادبخش درخواست تحریر ترکه شده و قرار تحریر ترکه صادر گردیده و برای روز دوشنبه مورخ ۱٤۰۰/۸/۸ رأس ساعت ۱۵ عصر وقت تحریر ترکه تعیین شده است. لذا بدینوسیله به تمامی ورثه متوفای یاد شده یا نمایندگان قانونی و بستانکاران از متوفی و مدیونین به وی و هر کس که به هر طریقی حقی بر ترکه متوفی دارد ابلاغ می شود در ساعت و تاریخ یاد شده در شورای حل اختلاف جنت شهر واقع در استان فارس شهرستان داراب جنت شهر جاده ترانزیت جنب اورژانس مجتمع شورای حل اختلاف کدپستی ۷٤۸۹۱٤۱٤۶۷ جهت شرکت در عملیات تحریر ترکه حاضر شوند.

۱۱۰/م الف

مسئول دفتر شعبه شورای حل اختلاف جنت شهر حوزه قضایی داراب
روح اله تندرو

آگهی فقدان سند مالکیت پلاک ۱۱۰۳/۳۵۸۹۲ بخش ۳ شیراز

خانم نجمه دسترنج با تسلیم ۲ برگ استشهادیه و اقرارنامه شماره ۳۵۸۹۶ مورخ ۱٤۰۰/۶/۲۲ که در دفترخانه ۲۷۱ صدرای شیراز تنظیم شده است مدعی است که تعداد یک جلد سند مالکیت مربوط به پلاک ۱۱۰۳/۳۵۸۹۲ واقع در بخش ۳ شیراز که ذیل دفتر املاک الکترونیکی ۱۳۹۸۲۰۳۱۱۰۳۵۰۰۲۶۱۲ به نام سید کاظم انجوی مدار ثبت و سند مالکیت به شماره ۶۲۸۹۱۱ج/۹۷ صادر و به موجب سند قطعی ۲۵۶۳۰ مورخ ۱۳۹۸/۲/۱۱ دفتر ۲۷۱ صدرای شیراز و برابر سند رهنی شماره ۲۵۶۳۶ مورخ ۱۳۹۸/۲/۱۱ دفتر ۲۷۱ شیراز به مبلغ ۱۱۸۹۰۶۵۱۳٤ ریال به مدت ۱٤٤ ماه در رهن بانک مسکن می باشد که به وی منتقل که به دلیل آتش سوزی از بین رفته و نامبرده تقاضای صدور المثنی سند مالکیت نموده است. مراتب طبق اصلاحیه تبصره یک ماده ۱۲۰ قانون ثبت آگهی می‌شود که هر کس نسبت به تملک مورد آگهی معامله‌ای کرده و یا مدعی وجود سند مالکیت نزد خود می‌باشد تا ده روز پس از انتشار آگهی به ثبت محل مراجعه و اعتراض خود را ضمن ارائه اصل سند مالکیت با خلاصه معامله تسلیم نماید و اگر ظرف مدت مقرر اعتراضی نرسید و یا در صورت اعتراض اصل سند ارائه نشود اداره ثبت المثنی سند مالکیت را طبق مقررات صادر و به متقاضی تسلیم خواهد کرد.

۳۸۲۵/ م الف

واحد ثبتی حوزه ثبت ملک شیراز ناحیه ۳

هیأت موضوع قانون تعیین تکلیف وضعیت ثبتی اراضی و ساختمان‌های فاقد سند رسمی
آگهی موضوع ماده ۳ قانون و ماده ۱۳ آیین‌نامه قانون تعیین تکلیف وضعیت ثبتی و اراضی و ساختمان‌های فاقد سند رسمی

برابر رأی شماره ۱٤۰۰۴۹۰۲۰۳٤۰۰۶۰۳۱۱۰ مورخ ۱٤۰۰/۶/۲۹ هیأت اول موضوع قانون تعیین تکلیف وضعیت ثبتی اراضی و ساختمان‌های فاقد سند رسمی مستقر در واحد ثبتی حوزه ثبت ملک شیراز ناحیه ۲ تصرفات مالکانه بلامعارض متقاضی خانم اشرف سلیمانی نجف‌آبادی فرزند حسن به شماره شناسنامه ۲۰۹ صادره از نجف‌آباد در ششدانگ اعیانی یکباب مغازه به مساحت ۲۷/۵۰ مترمربع پلاک ۱۳ فرعی از ۲۰۳٤ اصلی مفروز و مجزی شده از پلاک ۲۰۳٤ اصلی واقع در بخش ٤ شیراز ملک مورد تقاضا در یک قطعه زمین وقفی و اجاره عرصه ملک از مالک رسمی به واسطه اجاره نامه اداری محرز گردیده است. لذا به منظور اطلاع عموم مراتب در دو نوبت به فاصله ۱۵ روز آگهی می‌شود در صورتی که اشخاص نسبت به صدور سند مالکیت متقاضی اعتراضی داشته باشند می‌توانند از تاریخ انتشار اولین آگهی به مدت دو ماه اعتراض خود را به این اداره تسلیم و پس از اخذ رسید، ظرف مدت یک ماه از تاریخ تسلیم اعتراض، دادخواست خود را به مراجع قضایی تقدیم نمایند. بدیهی است در صورت انقضای مدت مذکور و عدم وصول اعتراض طبق مقررات سند مالکیت صادر خواهد شد.

تاریخ انتشار نوبت اول: ۱٤۰۰/۷/۳
تاریخ انتشار نوبت دوم : ۱٤۰۰/۷/۱۸

۳۸۲۹/م الف

رئیس ثبت اسناد و املاک ناحیه دو شیراز
مصطفی علیخانی

آگهی فقدان سند مالکیت پلاک ۱۱۰۳/۳۵۸۹۱ بخش ۳ شیراز

آقای جمال ستایش با تسلیم ۲ برگ استشهادیه و اقرارنامه شماره ۳۵۸۹۷ مورخ ۱٤۰۰/۶/۲۲ که در دفترخانه ۲۷۱ صدرای شیراز تنظیم شده است مدعی است که تعداد یک جلد سند مالکیت مربوط به پلاک ۱۱۰۳/۳۵۸۹۱ واقع در بخش ۳ شیراز که ذیل دفتر املاک الکترونیکی ۱۳۹۸۲۰۳۱۱۰۳۵۰۰۲۵۷۱ به نام سید کاظم انجوی مدار ثبت و سند مالکیت به شماره ۶۲۸۸۶۱ج/۹۷ صادر و به موجب سند قطعی ۲۵۶۲۹ مورخ ۱۳۹۸/۲/۱۱ دفتر ۲۷۱ صدرای شیراز به وی منتقل و برابر سند رهنی شماره ۲۵۶۳٤ مورخ ۱۳۹۸/۲/۱۱ دفتر ۲۷۱ شیراز به مبلغ ۱۱۸۹۰۶۵۱۳٤ ریال به مدت ۱٤٤ ماه در رهن بانک مسکن می باشد که به دلیل آتش سوزی از بین رفته و نامبرده تقاضای صدور المثنی سند مالکیت نموده است. مراتب طبق اصلاحیه تبصره یک ماده ۱۲۰ قانون ثبت آگهی می‌شود که هر کس نسبت به تملک مورد آگهی معامله‌ای کرده و یا مدعی وجود سند مالکیت نزد خود می‌باشد تا ده روز پس از انتشار آگهی به ثبت محل مراجعه و اعتراض خود را ضمن ارائه اصل سند مالکیت با خلاصه معامله تسلیم نماید و اگر ظرف مدت مقرر اعتراضی نرسید و یا در صورت اعتراض اصل سند ارائه نشود اداره ثبت المثنی سند مالکیت را طبق مقررات صادر و به متقاضی تسلیم خواهد کرد.

۳۸۲٤/ م الف

واحد ثبتی حوزه ثبت ملک شیراز ناحیه ۳

۲۸۴ فوتی جدید کرونا در کشور

شناسایی ۱۵۲۹۴ بیمار کرونایی جدید در کشور

بنابر اعلام روابط عمومی وزارت بهداشت، طی ۲۴ ساعت در کشور ۱۵ هزار و ۲۹۴ بیمار مبتلا به کووید۱۹ شناسایی شدند و متاسفانه در این بازه زمانی ۲۸۴ بیمار کرونا نیز جان خود را از دست دادند.

به گزارش ایسنا و بنابر اعلام مرکز روابط عمومی و اطلاع رسانی وزارت بهداشت، از روز پنجشنبه تا دیروز ۲ مهرماه ۱۴۰۰ و بر اساس معیارهای قطعی تشخیصی، ۱۵ هزار و ۲۹۴ بیمار جدید مبتلا به کووید۱۹ در کشور شناسایی که ۲۱۶۱ نفر از آنها بستری شدند.

مجموع بیماران کووید۱۹ در کشور به ۵ میلیون و ۵۰۸ هزار و ۸۸۵ نفر رسید.

متاسفانه در طول ۲۴ ساعت، ۲۸۴ بیمار کووید۱۹ جان خود را از دست دادند و مجموع جان باختگان این بیماری به ۱۱۸ هزار و ۷۹۲ نفر رسید.

خوشبختانه تا کنون ۴ میلیون و ۸۹۷ هزار و ۸۷۶ نفر از بیماران، بهبود یافته و یا از بیمارستانها ترخیص شده اند.

۶ هزار و ۵۰۲ نفر از بیماران مبتلا به کووید۱۹ در بخش های مراقبت های ویژه بیمارستانها تحت مراقبت قرار دارند.

تا کنون ۳۱ میلیون و ۵۴۵ هزار و ۳۳۷ آزمایش تشخیص کووید۱۹ در کشور انجام شده است.

در حال حاضر ۲۹ شهر کشور در وضعیت قرمز، ۲۲۴ شهر در وضعیت نارنجی، ۱۶۵ شهر در وضعیت زرد و ۳۰ شهر در وضعیت آبی قرار دارند.

پایش سلامت ۶۳۳ هزار مسافر ورودی به کشور

رییس سازمان امداد و نجات جمعیت هلال احمر از پایش سلامت بیش از ۶۳۳ هزار مسافر ورودی به کشور از نظر ابتلا به کرونا خبر داد.

مهدی ولی‌پور در گفت‌وگو با ایسنا، با اشاره به ادامه اجرای طرح کنترل بهداشتی مسافران ورودی به کشور در مبادی مرزی که با همکاری وزارت بهداشت و جمعیت هلال احمر در حال انجام است، گفت: از زمان اجرای این طرح در روز ۲۰ اسفندماه ۹۹ تا صبح دیروز دوم مهرماه، ۶۳۳ هزار و ۳۰۸ نفر از مسافران ورودی به کشور از نظر ابتلا به کرونا کنترل و غربالگری شده‌اند.

وی با بیان اینکه طی این مدت ۸۹ هزار و ۱۳۶ مورد تست فوری از مسافران اخذ شده است، افزود: همچنین ۷۵ هزار و ۱۹مورد تست PCR هم از مسافران مشکوک به کرونا گرفته شده است که در مجموع بیش از ۱۶۴ هزار تست را شامل می‌شود.

به گفته رییس سازمان امداد و نجات جمعیت هلال احمر، از ابتدای اجرای طرح تاکنون ۲۱۲ نفر از مسافران ورودی به کشور نیز به دلیل داشتن علائم مشکوک به کرونا یا مثبت شدن تست‌ها به صورت موقت قرنطینه شده‌اند.

ولی‌پور با بیان اینکه ۴۷۱ نیروی عملیاتی در اجرای این طرح مشارکت دارند، گفت: این طرح در ۲۸ پایانه مرزی زمینی، هوایی و دریایی اجرا شده که در حال حاضر ۱۴ مورد آن فعال است.

بخت گشایی دختران جوان توسط رمال لاکچری در نیاوران

رئیس پایگاه یکم پلیس آگاهی پایتخت از دستگیری دعانویسی که با ترفند بخت گشایی از دختران جوان کلاهبرداری کرده بود، خبر داد.

به گزارش خبرنگار حوزه حوادث و انتظامی گروه اجتماعی باشگاه خبرنگاران جوان، سرهنگ کارآگاه سعید دالوند رئیس پایگاه یکم پلیس آگاهی تهران بزرگ اظهار کرد: ۲ خانم جوان برای دستگیری کلاهبرداری حرفه‌ای به پایگاه یکم پلیس آگاهی تهران بزرگ مراجعه و اظهار کردند، در سال ۹۷ با خانمی به اسم ساناز که مدعی داشتن قدرت‌های ماورایی و بخت گشایی است آشنا شدیم و در این مدت ۳ سال به دفعات مختلف مبالغی هنگفتی از آنان دریافت کرده است.

وی با بیان اینکه متهم به دفعات مختلف در مجموع ۲ میلیارد تومان از شاکیان دریافت کرده بود، گفت: در چندین عملیات پلیسی، هویت واقعی متهم شناسایی و مشخص شد متهم قبل از شکایت شاکیان، مخفیگاه خود را تغییر داده است.

رئیس پایگاه یکم پلیس آگاهی تهران با بیان اینکه با تلاش کارآگاهان هویت واقعی متهم شناسایی و در یک عملیات پلیسی متهم در مخفیگاه جدیدش در محدوده نیاوران دستگیر شد، تصریح کرد: این شیاد دعانویس، با دستور قضایی روانه زندان شد و کشف سایر جرائم احتمالی در دستور کار پلیس قرار دارد.

انهدام باند زورگیر موبایل در تهران

سرهنگ کارآگاه شهرام سلطانی سرپرست پایگاه ششم پلیس آگاهی تهران بزرگ اظهار کرد: شانزدهم مرداد ماه یک فقره پرونده با موضوع سرقت به عنف گوشی تلفن همراه به دادخواهی یکی از شهروندان در کلانتری ۱۵۸ کیانشهر تشکیل و حسب دستور مقام قضایی برای پی جویی و کشف جرم پرونده به پایگاه ششم پلیس آگاهی ارجاع شد.

وی افزود: کارآگاهان پیرامون موضوع از شاکی تحقیق کردند که وی مدعی شد در حال صحبت کردن با گوشی تلفن همراه آیفون مدل promax بوده که تعداد ۳ نفر با ۲ دستگاه موتورسیکلت به وی نزدیک شده و با تهدید چاقو گوشی را سرقت و از ناحیه سر شاکی را مجروح کرده و از محل فرار کردند.

این مقام انتظامی تصریح کرد: به دلیل اهمیت موضوع و لزوم شناسایی سارقان موضوع در دستور کار قرار گرفت و بلافاصله کارآگاهان با بهره گیری از شیوه‌های نوین و علمی کشف جرم موفق به شناسایی هویت یکی از سارقان که احمد نام داشت می‌شوند. با هماهنگی مقام قضایی مخفیگاه احمد که دو فقره سابقه کیفری داشت توسط کارآگاهان شناسایی و در یک عملیات غافلگیرانه دستگیر شد.

سرپرست پایگاه ششم پلیس آگاهی تهران گفت: با دستگیری احمد و بازرسی بدنی از وی تعداد ۲ دستگاه گوشی تلفن همراه از جمله گوشی مسروقه شاکی کشف و برای انجام تحقیقات به همراه متهم به پایگاه منتقل شد.

سرهنگ کارآگاه سلطانی با بیان اینکه متهم به سرقت از تلفن همراه شاکی با همکاری یکی از همدستانش معترف شد، بیان کرد: با هماهنگی مرجع قضایی، کارآگاهان دوم شهریور ماه با حضور در مخفیگاه متهم متواری و پس از اطمینان از تردد و حضور سارقان، در یک عملیات هماهنگ و غافلگیرانه ۳ سارق زورگیر را دستگیر و در بازرسی از آن‌ها تعداد ۳ دستگاه گوشی تلفن همراه مسروقه، تعداد ۵ قبضه سلاح سرد، تعداد یک قبضه تبر و یک دستگاه موتورسیکلت سفید که در سرقت‌ها از آن استفاده می‌کردند، کشف شد.

سرپرست پایگاه ششم پلیس آگاهی فاتب گفت: با انتقال متهمان به پایگاه در تحقیقات مقدماتی منکر هرگونه سرقت شدند، لذا با توجه به قرائن موجود ضمن اعتراف به بزه انتسابی به ۸ فقره سرقت با شیوه زورگیری معترف شدند و بیان کردند که اموال را به افراد عبوری فروخته‌اند و قادر به شناسایی مالخر نیستند و در ادامه با دعوت از برخی از افرادی که دارای پرونده اعلام سرقت توسط سارقان به همین شیوه بودند، تعداد ۱۲ نفر از آن‌ها در مواجهه حضوری متهمان را شناسایی و از آن‌ها به عنوان سارق گوشی خود اعلام شکایت کردند.

وی افزود: نتیجه تحقیقات به دادسرا منعکس شد و برابر دستور متهمان با قرار تامین مناسب روانه زندان و پرونده تحویل شعبه پنجم بازپرسی دادسرای عمومی و انقلاب ناحیه ۳۴ تهران شد.

بین الملل

مرگ ۵ کوهنورد بر اثر کولاک برف در روسیه

پنج کوهنورد در اثر کولاک برف در کوه "اِلبروس" واقع در روسیه جان خود را از دست دادند.

به گزارش ایسنا، مقامات روسیه اعلام کردند که در پی وقوع کولاک در کوه البروس یعنی بلندترین قله اروپا، پنج کوهنورد جان خود را از دست دادند.

بر اساس گزارش ها، این حادثه روز پنجشنبه‌گذشته زمانی رخ داد که گروهی از ۱۹ کوهنورد در ارتفاع بیش از ۵۰۰۰ متر قرار داشتند.

کوه البروس واقع در شمال قفقازِ روسیه، بلندترین کوه اروپا با ۵۶۴۲ متر ارتفاع است. به گفته مقامات محلی، ۱۴ تن دیگر نیز توسط نیروهای امدادی نجات یافتند.

به گزارش ایسنا به نقل از روزنامه گاردین، سالانه ده ها کوهنورد در روسیه جان خود را از دست می دهند.

پیش بینی وقوع توفان شدید در اقیانوس اطلس

مرکز ملی توفان های آمریکا (NHC) از وقوع توفانی شدید موسوم به "سام" در اقیانوس اطلس خبر داد.

به گزارش ایسنا، مرکز ملی توفان های آمریکا روز پنجشنبه گذشته اعلام کرد که توفان گرمسیری موسوم به "سام" در اقیانوس اطلس شکل گرفته و پیش بینی می شود در روزهای آینده تشدید شده و به یک توفان شدید تبدیل شود.

بر اساس گزارش خبرگزاری رویترز، این سیستم فشار قوی هوا که در حدود ۲۸۰۰ کیلومتری شرق جزایر شمالی "لیوارد" واقع در غرب اقیانوس اطلس قرار دارد، حداکثر بادها با سرعت ۸۵ کیلومتر در ساعت را به همراه خواهد داشت.

آتش سوزی در داخل وزارت آموزش و پرورش عراق

رسانه‌های عراقی از وقوع یک آتش سوزی در داخل وزارت آموزش و پرورش این کشور خبر دادند.

به گزارش گروه بین الملل باشگاه خبرنگاران جوان، به نقل از پایگاه خبری سومریه نیوز، یک منبع امنیتی عراق از وقوع آتش سوزی داخل محوطه داخلی وزارت آموزش پرورش عراق در مرکز بغداد خبر داد. این منبع در گفتگو با سومریه نیوز اعلام کرد: تیم دفاع مدنی در حال مقابله با این آتش سوزی است.

او همچنین گفت: این تیم‌ها در حال تلاش برای جلوگیری از گسترش آتش به بخش‌های خالی این وزارتخانه هستند.

فارس

رئیس مرکز اورژانس فارس خبر داد: وقوع تصادف زنجیره‌ای در بیضاء با ۱۴ مصدوم

ایسنا: رئیس اورژانس فارس از وقوع تصادف زنجیره‌ای در دو راهی شهرستان بیضاء خبر داد و گفت: این حادثه ۱۴ مصدوم به دنبال داشت.

محمدجواد مرادیان ظهر جمعه دوم مهرماه در تشریح جزییات این حادثه به خبرنگاران گفت: ساعت هفت و ۵۷ دقیقه صبح دیروز وقوع یک فقره تصادف زنجیره‌ای بین ۶ دستگاه خودرو به مرکز پیام اورژانس فارس اعلام و بلافاصله ۶ دستگاه آمبولانس به موقعیت گزارش شده اعزام شدند.

او با بیان اینکه این تصادف بین خودروهای سمند، پژو آردی، پژو ۲۰۶، پژو ۴۰۵، پژو ۲۰۷ و پژو پارس در دوراهی بیضاء حادث شد، افزود: ۱۳ مصدوم این سوانح رانندگی پس از دریافت خدمات درمانی اولیه از تکنسین‌های فوریت‌های پزشکی، توسط آمبولانس‌ها به بیمارستان‌های نمازی و رجایی شیراز منتقل شدند و یک نفر به صورت سرپایی در محل حادثه درمان شد.

به گزارش ایسنا، رئیس مرکز اورژانس فارس اخیرا در یک کنفرانس مجازی اعلام کرده بود که از ابتدای امسال ۲۲ هزار و ۳۹۸ ماموریت تصادفی توسط کارشناسان اورژانس ۱۱۵ استان انجام شده است.

مرادیان همچنین گفته بود که از کل ماموریت‌های انجام شده توسط اورژانس فارس، ۱۳ هزار و ۸۸ ماموریت شهری و ۹ هزار و ۳۱۰ ماموریت جاده‌ای بوده است.

انفجار کارگاه غیرمجاز سوخت‌گیری گاز با کپسول در شیراز

ایرنا: رئیس سازمان آتش نشانی شیراز گفت: یک کارگاه غیرمجاز سوخت گیری گاز فشرده در خیابان محراب شیراز پنجشنبه گذشته در اثر انفجار در آتش سوخت که این حادثه سه مصدوم داشت.

محمد هادی قانع درباره جزئیات انفجار و آتش سوزی گسترده در این کارگاه گفت: ساعت ۱۳و ۳۶ دقیقه ظهر پنجشنبه یکم مهرماه ۱۴۰۰ یک مورد آتش سوزی گسترده در خیابان محراب به سامانه ۱۲۵ سازمان آتش نشانی شیراز اطلاع داده شد.

او افزود: با توجه به حساسیت حادثه و مجاورت این کارگاه با منازل مسکونی، بیش از ۳۰ آتش نشان از ۶ ایستگاه عملیاتی با ۱۰ خودروی پشتیبانی از جمله خودرو حامل کف و خودروهای حامل تجهیزات تنفسی به محل اعزام شدند.

رئیس سازمان آتش نشانی شیراز عنوان کرد: آتش سوزی در یک کارگاه ۲۰۰ متری به وقوع پیوسته بود که با کاربری انبار، فروش و شارژ سیلندرهای ال پی جی فعالیت می کرد و تعداد زیادی سیلندرهای گاز مایع ۱۱ کیلویی، پیک نیکی و ۵۰ کیلویی در آن نگهداری می‌شد.

قانع ادامه داد: این کارگاه در منطقه مسکونی و به صورت غیرمجاز فعالیت می کرد که نشت گاز از یک سیلندر در مجاورت شعله باز منجر به انفجارهای شدید و پی در پی شده و خساراتی را به منازل مسکونی وارد کرده بود.

قانع گفت: شعله های آتش تمامی کارگاه را در بر گرفته و احتمال سرایت به منازل و انفجار بقیه سیلندرها نیز وجود داشت، از این رو تیم مهار آتش با تقسیم شدن به چند گروه ضمن تخلیه ساکنین از منازل به کنترل و مهار این آتش سرکش اقدام کردند.

رئیس سازمان آتش نشانی شیراز بیان کرد: این آتش سوزی هولناک سه شهروند (سه کارگر کارگاه) را نیز دچار سوختگی شدید کرد که بلافاصله به مراکز درمانی منتقل شدند.

قانع افزود: آتش نشانان با خنک سازی محل و سیلندرهای موجود و پاشش آب از شعاع ایمن موفق شدند آتش را تحت کنترل در آورند.

وی گفت: در حین این عملیات سنگین و حساس، تیم های عملیاتی با انفجار و آتش سوزی پی در پی ۱۲ مخزن گاز ال پی جی مواجه بودند.

قانع بیان کرد: با تلاش آتش نشانان آتش خاموش شد و نیروها محل را ایمن سازی، لکه گیری و سیلندرها را نیز جابه‌جا کردند.

توقیف ۲ دستگاه موتورسیکلت قاچاق در لارستان

جانشین فرمانده انتظامی استان از توقیف ۲ دستگاه موتورسیکلت سنگین قاچاق به ارزش ۲۰ میلیارد ریال در شهرستان لارستان خبر داد.

سردار یوسف ملک زاده در گفت و گو با خبرنگار پایگاه خبری پلیس، اظهار داشت: در پی کسب خبری مبنی بر نگهداری موتورسیکلت قاچاق و ایجاد مزاحمت برای شهروندان توسط فردی در یکی از شهرهای اطراف شهرستان لارستان، رسیدگی به موضوع در دستور کار ماموان پلیس امنیت عمومی قرار گرفت.

وی با بیان اینکه ماموران با انجام کارهای اطلاعاتی موفق به شناسایی متهم شده و پس از هماهنگی با مرجع قضایی وی را در مخفیگاهش دستگیر کردند، افزود: در بازرسی از مخفیگاه متهم، ۲ دستگاه موتورسیکلت سنگین غیر مجاز و قاچاق کشف شد.

جانشین فرمانده انتظامی استان فارس تصریح کرد: بنابر اعلام نظر کارشناسان، ارزش این موتورسیکلت های قاچاق ۲۰ میلیارد ریال برآورد شده است.

پلمب ۳۵ واحد صنفی متخلف در داراب

فرمانده انتظامی شهرستان داراب از اجرای طرح یک ماهه نظارت بر واحدهای صنفی در راستای مصوبات ستاد مبارزه با کرونا و پلمب ۳۵ واحد صنفی متخلف خبر داد.

سرهنگ علیرضانوشاد در گفت‌وگو با خبرنگار پایگاه خبری پلیس، اظهار داشت: ماموران اداره نظارت بر اماکن عمومی با هدف اجرای قانون و تحقق برنامه‌های پیشگیرانه مقابله با کرونا، طرح یک ماهه کنترل و نظارت بر واحدهای صنفی را به مرحله اجرا گذاشتند.

وی با بیان اینکه در این مدت از ۳۵۹ واحد صنفی بازدید به عمل آمد، افزود: در این رابطه ۳۵ واحد صنفی مختلف پلمب شد.

فرمانده انتظامی شهرستان داراب با تاکید بر اینکه هدف از اجرای این طرح‌ها رعایت قانون و جلوگیری از شیوع ویروس کرونا در جامعه است، خاطرنشان کرد: اقدامات نیروی انتظامی همواره برای برقراری امنیت مطلوب در جامعه است و مردم می‌توانند در صورت مشاهده هرگونه مورد مشکوک، مراتب را بلافاصله از طریق سامانه ۱۱۰ به پلیس اطلاع دهند.

توقیف محموله قاچاق ۷ میلیاردی در لارستان

فرمانده انتظامی شهرستان لارستان از توقیف محموله ۷ میلیارد ریالی قاچاق خبر داد.

سرهنگ داود امجدی در گفت و گو با خبرنگار پایگاه خبری پلیس، بیان کرد: ماموران انتظامی شهرستان لارستان هنگام نظارت بر خودروهای عبوری در محور بندرعباس- لارستان، یک دستگاه اتوبوس را جهت بررسی بیشتر متوقف کردند.

وی افزود: در بازرسی از این خودرو، یک هزار و ۷۵۶ ثوب انواع لباس، سه دستگاه لوازم برقی و ۴۵۳ عدد انواع لوازم آرایشی قاچاق و فاقد مدارک قانونی، کشف شد.

فرمانده انتظامی شهرستان لارستان با بیان اینکه کارشناسان ارزش این محموله قاچاق را ۷ میلیارد ریال برآورد کرده اند، گفت: در این رابطه یک متهم دستگیر و تحویل مرجع قضایی شد.

در فسا؛ کشف بیش از یک تن مواد مخدر در ۶ ماه

فرمانده انتظامی شهرستان فسا از کشف یک تن و ۱۶۴ کیلوگرم انواع موادمخدر در شش ماه اول سال جاری خبر داد.

سرهنگ محمدهاشم قسام درگفت و گو با خبرنگار پایگاه خبری پلیس، اظهار داشت: ماموران انتظامی شهرستان فسا در راستای مقابله با قاچاقچیان موادمخدر و برخورد با خرده فروشان، با پیگیری های شبانه‌روزی، اقدامات اطلاعاتی و اشرافیت کامل بر محورهای فرعی و اصلی شهرستان، در شش ماهه اول سال جاری یک تن و ۱۶۴ کیلوگرم انواع موادمخدر کشف کردند.

وی با اشاره به دستگیری ۲۰ قاچاقچی و توقیف ۵ دستگاه خودرو سبک و سنگین حامل مواد مخدر در این مدت، افزود: در سال جاری با اجرای مستمر طرح های ارتقاء امنیت اجتماعی، ۱۶۹ خرده فروش و ۹۳ معتاد متجاهر نیز دستگیر و روانه مراجع قانونی شده‌اند.

فرمانده انتظامی شهرستان فسا با اشاره به افزایش ۵۰ درصدی کشفیات مواد مخدر در مقایسه با مدت مشابه سال قبل، خاطرنشان کرد: برخورد با معضل مواد مخدر نیاز به عزمی جمعی و همگانی دارد و لازم است آحاد جامعه نسبت به این معضل اجتماعی با حساسیت بیشتری برخورد کرده و همکاری هدفمند با پلیس به گونه ای مطلوب تداوم یابد.

دستبند پلیس آباده بر دستان سارق اماکن خصوصی

فرمانده انتظامی شهرستان آباده گفت: با دستگیری سارق حرفه ای ، پرده از راز ۱۴ فقره سرقت از اماکن خصوصی و منزل برداشته شد.

سرهنگ سیدابوالفضل مسعودی در گفت‌وگو با خبرنگار پایگاه خبری پلیس، اظهار داشت: در پی وقوع چند فقره سرقت از اماکن خصوصی (مزارع و باغها) و همچنین منزل در سطح شهرستان آباده، تیمی از ماموران پلیس این شهرستان موضوع را به صورت ویژه در دستور کار خود قرار دادند.

وی افزود: ماموران انتظامی پس از انجام اقدامات تخصصی و پلیسی و انجام گشت زنی‌های هدفمند، یک سارق سابقه دار و حرفه ای را شناسایی و وی را با هماهنگی مقام قضایی در یک عملیات غافلگیرانه دستگیر کردند.

فرمانده انتظامی شهرستان آباده با بیان اینکه سارق در بازجویی اولیه، به ۱۴ فقره سرقت از اماکن خصوصی و منزل اقرار کرد، گفت: صحنه های سرقت بازسازی و سارق پس از تشکیل پرونده و انجام مراحل قانونی روانه زندان شد.

اجرای طرح ارتقاء امنیت اجتماعی در ممسنی

فرمانده انتظامی ممسنی از اجرای مستمر طرح ارتقاء امنیت اجتماعی در این شهرستان خبر داد.

سرهنگ محمد نیکبخت در گفت و گو با خبرنگار پایگاه خبری پلیس، اظهار داشت: طرح ارتقاء امنیت اجتماعی، با برنامه ریزی های مستمر و به منظور برخورد قاطع با هرگونه هنجارشکنی در سطح شهرستان به اجرا درآمد.

وی افزود: مأموران انتظامی پس از انجام کار اطلاعاتی، در بازرسی از ۳ واحد صنفی ۲ هزار و ۷۰۰ عدد انواع داروهای غیر مجاز کشف کردند و با هماهنگی مقام قضایی این واحدهای صنفی متخلف پلمب شدند.

فرمانده انتظامی شهرستان ممسنی گفت: همچنین در نتیجه اجرای این طرح، ۵ متهم که در سطح شهرستان اقدام به خرده فروشی و توزیع مواد مخدر می کردند، شناسایی و دستگیر شدند.

کشف ۹۴ درصدی جرائم فضای مجازی در کازرون

فرمانده انتظامی شهرستان کازرون گفت: در شش ماهه اول سال جاری ۹۴ درصد جرائم فضای مجازی کشف شده است.

سرهنگ اسماعیل زراعتیان در گفت و گو با خبرنگار پایگاه خبری پلیس، ظهار داشت: با توجه به اینکه در سالهای اخیر ضریب نفوذ اینترنت افزایش چشمگیری داشته و کاربران زیادی از بستر شبکه های اجتماعی استفاده می کنند، در شهرستان کازرون شاهد افزایش بیش از ۱۳ درصدی وقوع پرونده ها، نسبت به مدت مشابه سال قبل بودیم.

وی ادامه داد: در ۶ ماهه ابتدای سال جاری در سطح شهرستان کازرون، نشر اکاذیب، کلاهبرداری اینترنتی و برداشت های غیرمجاز با ۶۰ درصد بالاترین میزان وقوع را داشته و پس از آن در اولویت دوم، جرائم مربوط به مزاحمت‌های اینترنتی با ۳۰ درصد و ۱۰ درصد به سایر جرائم بوده است.

سرهنگ زراعتیان به شهروندان توصیه کرد: در جهت بهره گیری مناسب از مزایای بی شمار اینترنت، سواد و دانش خود را ارتقاء داده و در فضای مجازی به هویت ها به راحتی اعتماد نکنند و مراقب اطلاعات شخصی و حریم خصوصی خود باشند تا در دام سودجویان و مزاحمان سایبری گرفتار نشوند.

اجرای طرح ارتقاء امنیت اجتماعی در کوهچنار

فرمانده انتظامی شهرستان کوهچنار از اجرای طرح پاک‌سازی و ارتقاء امنیت اجتماعی در شهریور ماه سال جاری خبر داد.

سرهنگ لطف ا... محمدی در گفت و گو با خبرنگار پایگاه خبری پلیس، اظهار داشت: در پی استمرار اجرای طرح پاکسازی و ارتقاء امنیت اجتماعی با هدف نا امن کردن محلات جرم خیز، پاکسازی نقاط آلوده و ارتقاء احساس امنیت در بین شهروندان، یگان های انتظامی این شهرستان با بهره گیری از توان و امکانات موجود و با هماهنگی مقام قضایی به اجرای طرح های مربوطه در شهریور ماه سال جاری پرداختند.

وی با بیان اینکه در اجرای این طرح‌ها، ۶۶ کیلو گرم انواع مواد مخدر کشف و ۲۰ خرده فروش و معتاد نیز دستگیر شدند، گفت: دستگیری ۴۳ متهم تحت تعقیب، دستگیری ۱۰ سارق و کشف ۵۱ فقره انواع سرقت‌ها از دیگر نتایج اجرای این طرح ها بوده است.

فرمانده انتظامی شهرستان کوه چنار با اشاره به این که متهمان با تشکیل پرونده به مرجع قضایی معرفی شدند، گفت: مشارکت شهروندان در ایجاد امنیت پایدار بسیار حائز اهمیت است.

مدیرعامل اسبق هما:

قیمت دستوری بلیت هواپیما باید برداشته شود

مدیرعامل پیشین شرکت هواپیمایی ایران‌ایر معتقد است که باید ضمن نظارت بر فروش بلیت هواپیما، قیمت‌گذاری دستوری را حذف کرد و به ایرلاین‌ها اجازه داد تا متناسب با سرویسی که ارائه می‌دهند، بهای بلیت را از مردم بگیرند.

داوود کشاورزیان در گفت‌وگو با ایسنا درباره چگونگی تعیین نرخ بلیت هواپیما و قیمت‌گذاری آن، اظهار کرد: یکی از مشکلات مهم در صنعت حمل و نقل هوایی کشور قیمت‌گذاری دستوری است. به اعتقاد من اگر بخواهیم مشکلی را در صنعت حمل‌ونقل هوایی حل کنیم اولین قدم این است که باید قیمت گذاری دستوری برداشته شود البته باید در این زمینه نظارت کنیم.

وی افزود: به عنوان مثال اگر قیمت تمام شده یک ساعت پرواز ۵۰ دلار است نباید به شرکتی اجازه دهیم آن را ۱۰۰ دلار بفروشد و برعکس نباید فشار بیاوریم که ۲۵ دلار بفروشد. البته حتی اگر یک شرکتی قیمت بلیت هواپیما را ۱۰۰ دلار بفروشد، ممکن است چند هواپیمای مدرن و نو بیاورد و ناوگان خود را نوسازی کند و به درد کشور بخورد اما اگر به او بگوییم باید ۲۵ دلار بفروشد باید به این فکر کنیم که باقیمانده هزینه‌اش را باید از کجا و چگونه تامین کند.

مدیرعامل پیشین شرکت هواپیمایی ایران‌ایر ادامه داد: همین مساله سبب می‌شود که یک شرکت هواپیمایی وقتی نمی‌تواند هزینه‌هایش را تامین کند از خدمات، سرویس‌ها و استانداردهایش کم می‌کند و تاخیرهای بسیار زیادی در پروازها به وجود می‌آید چرا که ایرلاین‌ها می‌خواهند حداکثر استفاده را از ناوگان‌شان کنند و هواپیماهای رزرو هم برای مواقعی که با نقص فنی مواجه می شوند، ندارند. در حالی که ایرلاین‌ها در همه کشورهای دنیا متناسب با تعداد هواپیماهایشان تعدادی هواپیمای رزرو دارند که اگر اتفاقی افتاد بلافاصله آن‌ها را جایگزین کنند.

کشاورزیان تاکیدکرد: باید اجازه بدهیم هر شرکتی متناسب با سرویسی که به مردم می دهد، بهایش را از آن‌ها بگیرد. ایرلاینی ممکن است هواپیمای دست دوم ۲۸ ساله MD داشته باشد که قیمت تمام شده‌اش به ازای هر ساعت صندلی ۳۰ دلار است و از مردم ۳۳ دلار پول می‌گیرد، ایرلاین دیگری هم ممکن است هواپیمای نو بیاورد قیمت تمام شده‌اش ۶۰ دلار باشد و ۶۵ دلار از مردم بگیرد اما در این میان مسافر است که انتخاب می‌کند با کدام شرکت و هواپیما سفر کند بنابراین باید قیمت‌گذاری دستوری حذف شود، اما نگاه در میان برخی تصمیم‌گیران به گونه‌ای است که دلشان می‌خواهد هواپیما به گونه ای باشد تا قاطبه مردم بتوانند هواپیما سوار شوند در حالی که این مسئله با اقتصاد کشور ما همخوانی ندارد.

وی خاطرنشان کرد: در سال های گذشته قدرت خرید مردم و تولید ناخالص داخلی کشور کاهش داشته است و با این شرایط نمی توانیم در وضعیتی که درآمد سرانه مردم کمتر شده انتظار داشته باشیم همه بتوانند برای رفت و آمد از هواپیما استفاده کنند و این را نوعی عدالت اجتماعی تلقی کنیم.

وی در ادامه افزود: اگر هم می‌خواهیم همه سوار هواپیما شوند باید در وهله نخست به فکر اقتصاد کشور و به دنبال رشد تولید ناخالص کشور و درآمد سرانه مردم باشیم چرا که اگر درآمد سرانه مردم افزایش یابد قطعا درمان، تغذیه و سفرشان نیز بهتر می‌شود و ممکن است تعداد بیشتری از مردم هواپیما سوار شوند اما مشخص نیست چرا اصرار داریم صنعت هواپیمایی‌مان را پایین نگه داریم تا همه بتوانند سوار شوند؟

پایین نگه داشتن قیمت بلیت هواپیما برای استفاده همه، توزیع فقر است

مدیرعامل پیشین شرکت هواپیمایی ایران‌ایر در پاسخ به سوالی مبنی بر اینکه با این نگاه برخی تصور می‌کنند که هواپیما و سفرهای هوایی تنها برای قشر پولدارتر است و بقیه نباید سوار شوند آیا این نگاه را قبول دارید یا خیر؟ گفت: این مسئله یک واقعیت است و نمی توان منکر آن شد. عده ای در جامعه درآمد بیشتری دارند و از امکانات بیشتری برخوردار هستند. به عنوان مثال ممکن است کسی در آپارتمان ۴۰۰ متری زندگی کند و دیگری حتی یک آپارتمان ۴۰ متری هم نداشته باشد. در این جا باید پرسید آیا آن اختلاف بیشتر معنی دارد یا سفر رفتن با هواپیما یا اتوبوس؟ ممکن است فردی هزینه ماهیانه اش ۲۰ میلیون تومان باشد و خانواده چند نفره‌ای هم هستند که ماهیانه سه میلیون تومان درآمد دارند. آیا این تفاوت معنی‌دارتر است تفاوت بین کسی که با هواپیما سفر می‌کند با کسی که با اتوبوس سفر می کند؟ اگر نگران تبعیض هستیم بایستی مسائل کلان اقتصادی را حل کنیم. اینکه به گونه ای قیمت بلیت هواپیما را پایین بیاوریم که استانداردها افت پیدا کند و همه بتوانند سوار شوند، هنر نیست بلکه توزیع فقر است.

کشاورزیان ادامه داد: بایستی اجازه داد، قیمت بلیت هواپیما واقعی شود. در این شرایط با ورود هواپیماهای مدرن‌تر و جدیدتر قیمت‌ها افزایش می‌یابد، تعداد سفرها کمتر می شود اما مردم شاهد هواپیماهای جدید و با استانداردهای بین‌المللی هستند. البته در زمینه خودرو هم همینطور است که دنبال این هستیم که قیمت خودرو را به گونه‌ای پایین نگه داریم که همه بتوانند خودرو بخرند، اما نگاه دیگری هم وجود دارد و آن اینکه استانداری تعریف کنیم تا قیمت تمام شده‌ای پیدا کند و در این میان ممکن است عده‌ای هم نتوانند خودرو بخرند.

وی در واکنش به این مسئله که در شرایطی از اقتصاد آزاد در ایران حرف می‌زنیم که فعالان بخش خصوصی هنوز معنای آن را نفهمیدند و تصور می‌کنند که اقتصاد آزاد یعنی رها کردن و اینکه هر کسی هر کاری دلش می‌خواهد انجام دهد، اعلام کرد: اقتصاد آزاد به هیچ وجه به معنای رهاسازی نیست اما بخشی از این مشکل به ساختار اجتماعی کشور بر می گردد. متاسفانه شاهد ضعف‌های اخلاقی بسیاری در میان قشرهای مختلف خصوصی و دولتی هستیم. به عنوان مثال در ماه‌های اخیر که درگیر کرونا بودیم. شاهدیم چه کارهایی انجام می‌شود و برخی داروی مورد نیازی را از بیمارستان خارج کرده و در چهاراره ناصر خسرو می‌فروشند برخی پوکه واکسن را با داروی آرامبخش پر کرده و به مردم به عنوان واکسن کرونا تزریق می‌کنند. این اتفاقاتی است که در حوزه اجتماعی باید آن را تحلیل و ارزیابی کرد و چندان به اقتصاد بر نمی‌گردد. به عبارت دیگر ریشه این گونه رفتارها را نمی توان تنها در اقتصاد و فقر جستجو کرد چرا که بسیاری از افراد ثروتمند هم هستند که از این رفتارها از آن ها سر می زند که شرم‌آور است.

مدیرعامل پیشین شرکت هواپیمایی ایران‌ایر گفت: گرچه نمی‌توان همه مشکلات اقتصادی را با هم حل کرد اما باید هواپیماهای استاندارد، درمان و آموزش استانداردی داشته باشیم و نمی‌توان به بهانه کنترل قیمت، از استانداردها چشم پوشی کرد. این‌ها گول زدن خودمان است.

اگر مشاور املاک کد رهگیری نداد چه کنیم؟

رییس اتحادیه مشاوران املاک با بیان اینکه کد رهگیری از ابتدا رایگان بوده و هم‌اکنون نیز هست، تاکید کرد: علت اینکه برخی مشاوران از ارایه کد رهگیری به متعاملین خودداری می‌کنند این است که جواز ندارند یا به دلیل تخلف، دسترسی آنها را مسدود کرده‌ایم؛ شهروندان می‌توانند با تلفن ۷۳۳۴ شکایات خود را در این زمینه به اتحادیه گزارش دهند.

مصطفی‌قلی خسروی در گفت‌وگو با ایسنا اظهار کرد: از سال ۱۳۸۸ که سامانه کد رهگیری به منظور بالا بردن ضریب امنیت معاملات ایجاد شده رایگان بوده و در حال حاضر نیز وجهی بابت این موضوع دریافت نمی‌شود. لذا اینطور نیست که از هم‌اکنون طبق قانون جهش تولید و تامین مسکن، کد رهگیری رایگان شده باشد بلکه از ابتدا بدون هزینه بوده است.

وی افزود: کد رهگیری مزایای فراوانی دارد که مهمترین آن به افزایش ضریب اطمینان معاملات، بالا بردن امنیت اجتماعی و استخراج آمار مسکن برمی‌گردد.

کد رهگیری در واقع عزت صنف مشاوران املاک است و اگر شخصی از ثبت آن خودداری کرد احتمالا به این دلیل است که به خاطر تخلف نمی‌تواند آن را اریه کند.

خسروی تصریح کرد: بعضا پیش می‌آید که مشاور املاک دچار تخلف شده و ما دسترسی او را به سامانه کد رهگیری مسدود کرده‌ایم.

عده‌ای هم جواز ندارند و در مواردی پلمب مغازه تا سه ماه طول می‌کشد که در این سه ماه ممکن است خلاف‌های زیادی مرتکب شوند. شهروندان می‌توانند کلیه موارد تخلف دفاتر املاک را با شماره تلفن ۷۳۳۴ اتحادیه املاک گزارش کنند که در اسرع وقت رسیدگی می‌شود.

بیشترین پلمب را در بین صنوف داریم

رییس اتحادیه مشاوران املاک با بیان اینکه کمیسیون حل اختلاف مستقر در اتحادیه املاک برابر قانون نظام صنفی به طور دائم تخلفات صنفی را رسیدگی می‌کند، گفت: از ۱۲ سال قبل کمیسیون حل اختلاف طبق مواد ۲۷ و ۲۸ موارد تخلف را رسیدگی می‌کند. البته موضوعات مختلفی در شکایات مردم وجود دارد که به اذعان اماکن، ما بیشترین میزان همکاری درخصوص رسیدگی به شکایات و پلمب واحدهای صنفی را در بین صنوف داریم.

وی با انتقاد از مصوبه ستاد کرونا مبنی بر اینکه برای تمدید قراردادهای اجاره نیازی به دریافت کد رهگیری نیست، اظهار کرد: این موضوع باعث می‌شود که آمار کد رهگیری پایین بیاید و با خلاء آمار مواجه شویم و همچنین مشکلاتی برای متعاملین ایجاد شود.

بعضی متعاملین حق‌الزحمه مشاور را پرداخت نمی‌کنند

خسروی، پرداخت نکردن حق کمیسیون از سوی متعاملین را از جمله شکایات رایج عنوان کرد و گفت: روزی دو سه نفر از مشاوران به ما مراجعه می کنند و می گویند که خریدار یا فروشنده حق‌الزحمه ما را پرداخت نکرده است.

متعاملین در اختیار اتحادیه نیست اما از دادگستری، کمیسیون شکایات در اتحادیه املاک مستقر شده که در این موارد حق و حقوق مشاوران را مطالبه می‌کند.

هزینه دادرسی نیز بر عهده متعاملین است. در واقع زمانی که قرارداد به امضا می‌رسد برای سه نفر شامل خریدار، فروشنده و واسطه، حق ایجاد می‌شود که باید حق هرکس پرداخت شود.

قانون پیش فروش قابلیت اجرا ندارد؛ چون واسطه دیده نشده است

خسروی در بخش دیگری از صحبت‌های خود با اشاره به اجرایی نبودن قانون پیش‌فروش یادآور شد: از سال ۱۳۸۹ که قانون پیش فروش در ۲۵ ماده به تصویب رسیده عملا مهمترین کانال جذب منابع مالی برای سازندگان مسدود شده است؛ چرا که در این فرآیند مشاور املاک دیده نشده است.

وی افزود: مشاور با زحمت فراوان برای واحد نیمه کاره مشتری پیدا می‌کند اما نهایتا متعاملین به دفتر اسناد رسمی می‌روند و حق مشاور در این بین دیده نمی‌شود. لذا کسی انگیزه‌ای برای پیش فروش ندارد و این قانون عملا قابلیت اجرای خود را از دست داده است.

چرا شناسه کالا، قاچاق را جمع نکرد؟

۲۰ اردیبهشت امسال آخرین فرصت تولیدکنندگان و واردکنندگان برای ثبت اطلاعات و دریافت کد رهگیری گروه کالایی لوازم خانگی برقی و الکترونیکی اعلام شده بود و انتظار می‌رفت بعد از اخباری از کاهش قاچاق منتشر شود، اما همچنان شاهد گلایه تولیدکنندگان از کالای قاچاق در سطح عرضه و حتی قیمت پایین‌تر برخی از این کالاها نسبت به تولیدات داخل هستیم.

به گزارش ایسنا، سال ۱۳۹۸ بعد از سه سال انتظار بالاخره آیین‌نامه شناسه و رهگیری کالا موضوع ماده ۱۳ قانون مبارزه با قاچاق کالا و ارز در بخش لوازم خانگی اجرا شد؛ به طوری‌که وزارت صمت به تمامی تولیدکنندگان و تشکل‌های صنعتی لوازم خانگی تولید داخل تا ۱۵ دی ماه فرصت داد که برای هشت گروه کالایی شامل کولر، یخچال، فریزر، تلویزیون، ماشین لباسشویی، ماکروویو، جاروبرقی و پکیج، فرایند ثبت و اخذ شناسه را انجام دهند و برای کالاهای خود شناسه دریافت کنند و بعد از ۱۵ دی ماه کالاهایی که دارای شناسه کالا نباشد در سطح بازار کالای قاچاق تلقی می‌شوند. اما این مهلت تا ۱۵ بهمن ماه تمدید شد و طرح برخورد با لوازم خانگی بدون شناسه از چهارشنبه (۱۶ بهمن ۱۳۹۸) از سوی ستاد مبارزه با قاچاق کالا و ارز آغاز شد. البته نظارت بر اجرای این طرح در پی شیوع ویروس کرونا برای مدتی متوقف شد.

هرچند سال گذشته مدیرکل دفتر صنایع برق، فلزی و لوازم خانگی وزارت صمت گفته بود که شناسه کالا یک شناسه کلی برای کالا است و کد رهگیری، بارکدی است که مشخص می‌کند کالا در کدام کارخانه، چه روز و ساعتی و چگونه تولید شده است. درباره کالاهای وارداتی نیز شناسه کالا مبدا آن را مشخص می‌کند و می‌تواند تا حد زیادی جلوی کالای قاچاق را بگیرد؛ اما به نظر می‌رسد حلقه مفقوده مبارزه با کالای قاچاق نظارت در سطح عرضه است که دست اندرکاران حوزه‌های مختلف هم به آن اشاره کرده‌اند.

برای مثال اخیرا موسوی، رئیس هیأت مدیره انجمن لوازم صوتی و تصویری ایران، از توقف طرح مبارزه با لوازم خانگی قاچاق در سطح عرضه از پایان سال گذشته خبر داده و خواستار از سرگیری این طرح شده بود. این در حالی است که به گفته وی شناسه کالا به خوبی در حال انجام بود و به کاهش قاچاق هم کمک می‌کرد. این طرح سطح عرضه را ناامن کرده بود و ستاد مبارزه با قاچاق کالا و ارز و سازمان‌های نظارتی دیگر خوب عمل می‌کردند.

وضعیت مشابهی هم در صنعت پوشاک حاکم است و تولیدکنندگان بارها خواستار مبارزه به با کالای قاچاق در سطح عرضه شده بودند که برای مقطع کوتاهی در سال ۱۳۹۷ اجرا شده بود و حالا مجددا از ۳۰ شهریور آغاز شده است. افتخاری، عضو هیأت مدیره اتحادیه تولیدکنندگان و فروشندگان پوشاک، اخیرا ضمن اعلام این خبر تاکید کرده بود که شناسه کالا به تنهایی جوابگوی برخورد با قاچاق نیست و اول باید نظارت در سطح عرضه و بعد صندوق مکانیزه وجود داشته باشد.

مسئولان مختلف بارها آدرس تشخیص کالای قاچاق را به مردم ارائه کردند و از آن‌ها خواسته‌اند کالای قاچاق نخرند، چراکه ممکن است این کالاها قلابی باشد یا برای مثال در بخش لوازم خانگی خدمات پس از فروش نداشته باشد، اما به نظر می‌رسد این روش خیلی موثر نیست چراکه اقبال مردم در موارد زیادی به کالای قاچاق برند بیشتر از کالای داخلی است و اخیرا هم بارها در بخش لوازم خانگی اذعان شده است. بنابراین به نظر می‌رسد مقابله با کالای قاچاق به جدیت بیشتری نیاز دارد.

درحال حاضر، واردات لوازم خانگی به کشور ممنوع است و فقط کالاهای کمی از این گروه که عمدتا در بخش لوازم خانگی کوچک هستند و در داخل تولید نمی‌شوند به کشور وارد می‌شود.

بحران جهانی ریزتراشه‌ها مانع تجاری شدن بیش از ۱۴۰ هزار خودروی داخلی

ایرنا: این روزها خودروهای تجاری نشده و ناقص کف پارکینگ خودروسازان به بیش از ۱۴۰ هزار دستگاه رسیده است. مشکلی که کارشناسان دلیل اصلی آن را کمبود قطعات های‌تک (high Tech) ناشی از بحران جهانی ریزتراشه‌ها عنوان می‌کنند.

به گزارش روز جمعه ایرنا، موضوع کسری قطعات و تجاری نشدن خودروها سابقه‌ای چندین ساله در کشور دارد. آخرین بار مرداد ماه پارسال بود که ترخیص نشدن قطعات باقی مانده در گمرک ناشی از تخصیص نیافتن ارز مورد نیاز قطعه‌سازان، موضوع کسری قطعات در خطوط تولید خودروسازان را تشدید و شمارگان تولید خودرو را با کاهش روبه‌رو کرد.

همچنین در سایر موارد، برخی از قطعات وارد شده و در گمرک مانده بودند، اما قطعه‌سازان توان ترخیص نداشتند که این موضوع ناشی از عدم پرداخت به موقع مطالبات‌شان از سوی خودروسازان بود. مطالباتی که گفته می‌شود این روزها از مرز ۶۰ هزار میلیارد تومان گذشته و فقط ۱۰ هزار میلیارد تومان از این رقم معوقه‌های بیش از ۱۲۰ روزه است؛ این روزها خودروسازان توان پرداخت به‌موقع مطالبات قطعه‌سازان را ندارند و به همین دلیل صنعت قطعه‌سازی در وضعیت نامساعدی به سر می‌برد.

با وجود مسائل یاد شده و تداوم مشکلات داخلی، چند ماهی است که از گوشه و کنار جهان نیز خبر می‌رسد که خودروسازان به دلیل کمبود جهانی ریزتراشه ناچار به کاهش تولید خود در خطوط مونتاژ شده‌اند. این در حالی است که برخی ریزتراشه‌سازان نیز علت تاخیر تولید را بهبود سریع‌تر از حد انتظار کسب و کارها و صنعت پس از پاندمی کرونا عنوان می‌کنند.

به‌هرحال آنچه مسلم است این روزها همین مشکل با سرایت به بازار خودروسازی کشورمان، مانعی اساسی بر سر راه تکمیل خودروهای داخلی شده و آن‌طور که دبیر انجمن خودروسازان ایران اعلام می‌کند: تعداد خودروهای تجاری نشده و دارای نقص قطعه به بیش از ۱۴۰ هزار دستگاه رسیده است.

«احمد نعمت‌بخش» در گفت‌وگو با خبرنگار اقتصادی ایرنا افزود: عمده کمبود این خودروها مربوط به قطعه الکترونیکی ECU (یا به‌اصطلاح کامپیوتر خودرو) است و پس از آن هفت تا هشت قلم الکترونیکی دیگر قرار دارند.

وی دلیل این مساله را ناشی از بحران جهانی ریزتراشه‌ها عنوان و تصریح‌کرد: امروز حتی بزرگان خودروسازی جهان از این مساله متاثر شده‌اند و تولیدات آنها با کاهش مواجه شده است.

نعمت‌بخش یادآور شد: گرچه خودروسازان داخلی ارتباط بسیار خوبی با چینی‌ها برای تامین قطعات حساس و های‌تک دارند، اما از آنجایی که مبدا عمده ریزتراشه‌ها و قطعات حساس الکترونیکی خودروها کشور چین است، آنها نیز دچار کمبود شده‌اند و به همان نسبت صنعت خودروسازی ما را تحت تاثیر منفی قرار داده است.

«آرش محبی‌نژاد» دبیر انجمن صنایع همگن نیرو محرکه و قطعه‌سازان کشور نیز در این زمینه به ایرنا گفت: بحران ریزتراشه‌ها (میکروچیپ‌ها) امروز حتی همه خودروسازان بزرگ جهانی را رنج می‌دهد.

وی بیان‌داشت: همچنین کمبود برخی مواد اولیه، پلیمرهای مهندسی و آلیاژهای خاص، دیگر مشکلاتی است که در کنار بحران میکروچیپ‌ها به افت عملکرد خودروسازان خارجی و داخلی و تولیدکنندگان قطعات خودرو انجامیده است.

محبی‌نژاد تاکید کرد: البته مشکلات خودروسازان داخلی حادتر است، زیرا علاوه بر تحریم‌ها دچار مشکلات داخلی، بی‌برنامگی‌ها و عملکرد جزیره‌ای بعضی دستگاه‌ها در موضوع تولید هستند.

شایان ذکر است، تحریم‌های بین المللی در سال‌های گذشته سبب شد تا نهضت داخلی‌سازی در وزارت صنعت، معدن و تجارت شکل بگیرد و بسیاری قطعه‌سازان داخلی برای تامین نیازها، آستین همت بالا زده و به افزایش عمق ساخت داخل محصولات بپردازند.

به گفته «محمدرضا نجفی‌منش» رییس انجمن صنایع همگن نیرو محرکه و قطعه‌سازان کشور، اگر میزان داخلی‌سازی‌ها در صنعت خودروسازی به حدود ۹۰ درصد برسد، آن‌گاه هیچ تحریمی قادر به زمین‌گیر کردن این صنعت پیشران کشور نخواهد بود.

به گزارش ایرنا، بررسی آمارهای رسمی منتشره وزارت صنعت، معدن و تجارت حاکی از تولید ۳۸۶ هزار و ۲۷۷ دستگاه خودرو از سوی خودروسازان داخلی از ابتدای امسال تا پایان مرداد ماه است. آماری که حکایت از رشد ۱.۵ درصدی در همسنجی با مدت مشابه سال گذشته دارد.

پیشتر وزیر صنعت، معدن و تجارت در گفت‌وگو با ایرنا با اشاره به صنعت خودرو، زیان انباشته، کیفیت پایین تولیدات و قیمت را سه چالش اساسی این صنعت پیشران عنوان کرد و گفت: این مشکلات به آن معنی نیست که این صنعت را کنار بگذاریم.

«سیدرضا فاطمی‌امین» بیان داشت: عده‌ای می گویند که اگر این صنعت را کنار گذاشته و به واردات خودرو اقدام کنیم به نفع ما است، اما برعکس معتقدم صنعت خودروسازی دارای ظرفیتی است که می تواند به افتخار ملی تبدیل شود.

وی افزود: در همین راستا یک برنامه ۲ ساله برای صنعت خودرو تدوین شده که اجرایی شدن آن، تحول جدی در این صنعت به دنبال خواهد داشت و اوج آن سال ۱۴۰۴ خواهد بود.

وزیر صنعت، معدن و تجارت تاکید کرد: باید هم‌زمان به تقویت رقابت، اصلاح ساز و کارهای مدیریتی و اقتصادی و افزایش تولید در خودروسازی بپرداریم تا در این صنعت به توفیق برسیم.

وی ادامه‌داد: برنامه ما تولید ۱.۶ میلیون دستگاه خودرو در سال آینده است که در سال ۱۴۰۴ به سه میلیون دستگاه افزایش خواهد یافت و باید ۳۰ درصد آن معادل حدود یک میلیون دستگاه تا آن زمان، روانه بازارهای صادراتی شود.

آغوش باز امارات به روی ارزهای دیجیتالی

خرید و فروش ارزهای دیجیتالی در منطقه آزاد دوبی مجاز اعلام شد.

به گزارش ایسنا به نقل از کوین تلگراف، مقامات اماراتی به توافقی دست یافتند که به موجب آن معاملات رمزارزها در منطقه آزاد دوبی مجاز شناخته می شود. سازمان تجارت جهانی دوبی اعلام کرد که این توافق بین سازمان بورس و کالای امارات و این نهاد به دست آمده و دارایی های بر حسب ارز دیجیتالی تابع قوانین جدید خواهند شد.

سازمان بورس امارات بر روی فعالیت های مرتبط با رمزارزها نظارت خواهد کرد که این فعالیت ها شامل هر گونه صدور، خرید و فروش، عرضه یا صدور مجوز جدید برای ارزهای دیجیتالی خواهد بود.

توافق جدید در مرحله نخست تنها محدود به منطقه آزاد دوبی خواهد بود و مشخص نیست که آیا انجام فعالیت های مرتبط با ارزهای دیجیتالی در سراسر دوبی نیز قانونی اعلام خواهد شد یا خیر. در عین حال پیشتر اخباری از برنامه ریزی شرکت های بزرگ اماراتی برای عرضه توکن های دیجیتالی نیز منتشر شده بود.

امارات از مدت ها قبل خبر از برنامه ریزی برای تبدیل شدن به قطب ارزهای دیجیتالی در منطقه را داده بود و طبق گفته مقامات این کشور، استفاده از ظرفیت ارزهای دیجیتالی نقشی کلیدی در تحقق برنامه دو برابر شدن اندازه اقتصاد امارات تا ۱۰ سال آینده را خواهد داشت.

پیش از این یک شرکت ساخت و ساز عمرانی مستقر در دوبی اعلام کرده بود در نظر دارد امکان خرید واحدهای مسکونی در این شهر با استفاده از دوج کوین را فراهم کند. طبق اعلام شرکت سامانا، خریداران می توانند با پرداخت دوج کوین مالک خانه در پروژه جمیرا ویلیج سیرکل شوند و همچنین از پنج درصد تخفیف در مقایسه با پرداخت بر حسب ارزهای دیگر نیز بهره مند شوند.

پیروزی نفسگیر تیم ملی فوتسال ایران مقابل ازبکستان

تیم ملی فوتسال ایران در یک بازی هیجان انگیز و نفسگیر ازبکستان را شکست داد.

به گزارش "ورزش سه"، شاگردان ناظم الشریعه بعد از کسب پیروزی مقابل صربستان و امریکا در دو بازی نخست مرحله گروهی، در بازی سوم مقابل آرژانتین شکست خوردند تا به عنوان تیم دوم از گروه F جام جهانی لیتوانی صعود کنند. آنها در مرحله یک هشتم نهایی مقابل ازبکستان قرار گرفتند؛ تیمی که با دو برد و یک باخت به عنوان تیم دوم گروه B راهی مرحله حذفی شده بود. رقابت هیجان انگیز دو تیم با برتری ایران در هر دو نیمه همراه بود اما ازبک ها به ویژه در نیمه دوم به شدت ایران را اذیت کردند و با ۵ نفره کردن تیم شان تا آستانه یک کامبک رویایی هم پیش رفتند ولی در پایان این شاگردان ناظم الشریعه بودند که با حساب ۹ بر ۸ حریف خود را شکست داده و به جمع ۸ تیم نهایی صعود کردند.

ترکیب ابتدایی تیم ملی ایران

علیرضا صمیمی، حمید احمدی، محمدرضا سنگ سفیدی، علی حسن زاده، سعید احمد عباسی

ترکیب ابتدایی تیم ملی ازبکستان

روشن الیبوف، اختیور روپیف، ایلهومجون هاموروف، خوسنیدین نیشونوف، داورون چوریف

شرح گل ها:

ایران ۱ – ازبکستان ۰ (علی حسن زاده ۱): پاس حمید احمدی و شوت غیر قابل مهار علی حسن زاده با پای چپ خیلی زود تیم ملی ایران را به گل رساند.

ایران ۲ – ازبکستان ۰ (مهدی جاوید ۵): ارسال کرنر فرهاد فخیم از روی نقطه کرنر در تیر دو به مهدی جاوید رسید و این بازیکن با یک شوت روی پای چپ توپ را به طاق دروازه حریف روانه کرد تا اختلاف دو برابر شود.

ایران ۲ – ازبکستان ۱ (خوسنیدین نیشونوف ۹): پس از برخورد توپ به تیرک دروازه ایران خوسنیدین نیشونوف با یک جایگیری مناسب در ریباند گل اول تیمش را به ثمر رساند.

ایران ۳ – ازبکستان ۱ (سعید احمد عباسی ۱۶): روی یک ضد حمله سریع، سعید احمد عباسی با یک فرار عالی و استفاده از قدرت بدنی بالا از سمت راست یک نفوذ انجام داده و با شوتی زمینی پای راست خود گل سوم را برای ایران به ثمر رساند.

ایران ۳ – ازبکستان ۲ (دلشاد رحمت اف ۱۷): روی جایگیری اشتباه فرهاد فخیم، دلشاد رحمت اف از روی ضربه آزاد به راحتی دروازه ایران را در حالی باز کرد که صمیمی برای بستن زاویه از دروازه بیرون آمده بود.

ایران ۳ – ازبکستان ۳ (دلشاد رحمت اف ۱۷): روی شلوغی خط دفاعی تیم ملی ایران اختیور روپیف با پاس هاموروف دروازه خالی را باز کرد تا کار مساوی شود.

ایران ۴ – ازبکستان ۳ (فرهاد توکلی): روی حرکت انفرادی دیدنی اولاد قباد و پاس در عرض زیبای او به سمت چپ فرهاد توکلی با یک بغل پای دقیق بازهم ایران را از حریف پیش انداخت.

ایران ۵ – ازبکستان ۳ (سعید احمد عباسی ۲۲): روی پاس هوشمندانه حسن زاده در آستانه اوت شدن توپ، سعید احمد عباسی با یک والی دیدنی گل پنجم را برای ایران به ثمر رساند.

ایران ۶ – ازبکستان ۳ (مهدی جاوید ۲۵): اسماعیل پور روی یک ضربه آزاد توپ را برای مهدی جاوید کاشت و این بازیکن با شوتی زمینی و سرکش گل ششم را برای ایران به ثمر رساند.

ایران ۶ – ازبکستان ۴ (رحمت اف ۲۸): صمیمی در موقعیت تک به تک ضربه المورودوف را به زیبایی مهار کرد اما رحمت اف در ریباند دروازه را باز کرد.

ایران ۷ – ازبکستان ۴ (علی حسن زاده ۲۹): دروازه بان تیم ازبکستان که برای حمله تا میانه زمین جلو آمده بود یک پاس اشتباه داد که تنبیه آن ضربه دقیق علی حسن زاده از زمین خودی بود که به آرامی درون دروازه جای گرفت.

ایران ۸ – ازبکستان ۴ (مسلم اولاد قباد ۳۰): اولاد قباد در میانه میدان صاحب توپ شد و با یک حرکت انفرادی زیبا در موقعیت تک به تک با دروازه بان قرار گرفته و با ضربه ای دقیق گل هشتم را برای ایران به ثمر رساند.

ایران ۸ – ازبکستان ۵ (هامروف ۳۱): سیستم ۵ نفره ازبک ها بالاخره نتیجه داد و هامروف گل پنجم را روی یک کار تمرین شده در دهانه دروازه ایران به ثمر رساند.

ایران ۸ – ازبکستان ۶ (خوسنیدین نیشونوف ۳۳): روی یک حرکت مشابه با گل پنجم، ازبک ها گل ششم را وارد دروازه ایران کردند؛ طی این حرکت خوسنیدین نیشونوف با یک ضربه چیپ دروازه صمیمی را باز کرد.

ایران ۹ – ازبکستان ۶ (سعید احمد عباسی ۳۷): بازهم ملی پوشان ایران از ۵ نفره شدن ازبکستان استفاده کردند و این بار سعید احمد عباسی روی یک توپ‌گیری و فراری عالی توپ را به گوشه دروازه روانه کرد.

ایران ۹ – ازبکستان ۷ (رحمت اف): روی پاس دقیق چوریوف، رحمت اف که در دهانه دروازه بدون مزاحم حضور داشت، توپ را با یک اشاره کوچک به گل تبدیل کرد.

رکورداران ورزشی، توانمندی خود را در شیراز به نمایش گذاشتند

ایرنا: رئیس انجمن ورزش های نمایشی و مهارت های فردی فارس گفت: سومین همایش ثبت رکورد ورزشی به مناسبت هفته دفاع مقدس به میزبانی استان فارس در شهر شیراز برگزار شد و در این همایش طی یک روز، شش رکورددار توانمندی خود را به نمایش گذاشتند.

روابط عمومی هیأت ورزش های همگانی استان فارس در مطلب ارسالی از قول علیرضا غلامیان افزود: در سال ۱۴۰۰ موفق شدیم سه همایش ملی ثبت رکورد را برگزار کنیم و سومین همایش نیز با رعایت تمام پروتکل های بهداشتی در سه نقطه از شهر شیراز با حضور داوران و ناظر فدراسیون ورزش های همگانی انجام شد.

وی گفت: مهرداد طهماسبی رکورد روپایی با توپ والیبال به مدت زمان یک ساعت، زهرا وفایی رکورد اسکیت مسافتی با حلقه هولاهوپ به مسافت هزار متر و آرمیتا و آیدا جمشیدی کیا، رقیه خسروانی، زهرا متوسلیان‌نژاد آیتم های رکوردی ضربات رزمی را انجام دادند.

هادی رضایی رییس کمیته ثبت رکوردهای ورزشی کشور نیز اعلام کرد: با ارزیابی های انجام گرفته در سال ۱۳۹۹ استان فارس با بیشترین رکورددار و فعالیت های مربوط رتبه اول را در کشور به خود اختصاص داد.

جدال دختران هندبال ایران برای برنز آسیا مقابل قزاقستان

تیم ملی هندبال زنان ایران برای کسب مدال برنز مسابقات قهرمانی آسیا باید مقابل قزاقستان به میدان برود.

به گزارش ایسنا، ملی‌پوشان هندبال ایران در آخرین دیدارشان از مسابقات قهرمانی زنان آسیا باید امروز شنبه ۳ مهر ساعت ۱۸:۳۰ برای کسب مدال برنز به مصاف تیم ملی قزاقستان بروند.

تیم ملی هندبال ایران در دور مقدماتی این مسابقات مقابل ژاپن شکست خورده و برابر اردن، فلسطین، سوریه و کویت به برتری دست یافته بود. ملی پوشان هندبال ایران در مرحله نیمه نهایی نیز مقابل کره جنوبی شکست خوردند تا در دیدار رده‌بندی مقابل قزاقستان به میدان بروند. فینال این رقابت‌ها نیز میان تیم‌های کره و ژاپن خواهد بود که این دیدار از ساعت ۲۰:۳۰ انجام خواهد شد.

هجدهمین دوره مسابقات هندبال قهرمانی زنان آسیا از ۲۴ شهریور تا ۳ مهر به میزبانی اردن در حال انجام است. در این مسابقات ۵ سهمیه جهانی توزیع می‌شود. تیم ملی ایران برای اولین بار در تاریخ هندبال ایران علاوه بر صعود به نیمه نهایی جواز حضور در مسابقات قهرمانی جهان را نیز کسب کرد.

***برنامه روز آخر مسابقات هندبال قهرمانی زنان آسیا اردن شنبه سوم‌مهر:**

کویت – اردن ساعت ۱۴:۳۰ (جایگاه ۷ – ۸)

سنگاپور – ازبکستان ساعت ۱۶:۳۰ (جایگاه ۵ – ۶)

ایران – قزاقستان ساعت ۱۸:۳۰ (جایگاه ۳ – ۴)

کره – ژاپن ساعت ۲۰:۳۰ (جایگاه ۱ – ۲)

در این مسابقات تیم‌های سنگاپور، کویت و فلسطین به ترتیب در رده‌های نهم تا یازدهم قرار گرفتند.

اولین حضور بیرانوند در فوتبال پرتغال

دروازه بان تیم ملی فوتبال ایران اولین حضور خود در فوتبال پرتغال را تجربه کرد.

به گزارش ایسنا، تیم فوتبال بواویشتا توانست در جام اتحادیه فوتبال پرتغال با نتیجه ۲ بر یک برابر پاکوس دفریرا به برتری برسد.

علیرضا بیرانوند دروازه بان تیم ملی فوتبال ایران بالاخره اولین بازی خود را در این تیم انجام داد تا اولین حضور خود را در فوتبال پرتغال تجربه کند. بیرانوند که به صورت قرضی در بواویشتا توپ می زند، فصل قبل در تیم آنتورپ بلژیک بود و در نهایت تصمیم به حضور در لیگ پرتغال گرفت. بواویشتا در حال حاضر در رده هشتم جدول رده بندی لیگ پرتغال قرار دارد.

اسکوچیچ در تمجید از خط حمله تیم ملی:

رئال هم برای آنها زیاد نیست!

سرمربی تیم ملی فوتبال ایران با تمجید از خط حمله تیم ملی ایران از بازی‌های پیش روی ایران به عنوان مهمترین بازی‌ها یاد کرد.

به گزارش ایسنا و به نقل از سایت novilist، دراگان اسکوچیچ سرمربی تیم ملی فوتبال ایران که توانسته عملکرد خوبی با تیم ملی ایران داشته باشد و به ۹ برد پیاپی برسد برای ملاقات با خانواده اش به مدت کوتاهی در زادگاه خود ریژکا توقف کرد. او اینک باید راهی ایران شود تا در اردوی تیم حضور داشته باشد. او یک سال و نیم روی نیمکت ایران بود و در آخرین دیدارهای مقدماتی جام جهانی، عملاً تیم ملی را احیا کرد به نحوی که حتی لقب بهترین تیم ملی آسیا نیز به ایران رسید و تیم ملی به طور قابل توجهی در رتبه بندی جهانی پیشرفت کرد.

دراگان اسکوچیچ گفت: من مربی خارجی هستم ولی عملا مثل یک ایرانی کارم را شروع کردم. من این بازیکنان و ذهنیت آنها را در زمان روی کار آمدن می‌شناختم. با این حال اوضاع به هیچ وجه خوب نبود، آنها در برابر بحرین و عراق شکست خوردند و ما در شرایط سختی قرار گرفتیم که در آن ما اجازه نداشتیم حتی یک امتیاز را از دست بدهیم. بنابراین همه چیز بسیار استرس زا بود. علاوه بر این آنها سالها بود که بحرین و عراق را شکست نداده بودند، اما ما خوب کنار آمدیم و همه چیز خوب پیش رفت و قصد داریم آن ریتم شکست ناپذیری را حفظ کنیم. اسکوچیچ پنجمین مربی کروات ایران پس از برانکو ایوانکوویچ، میروسلاو بلاژویچ، تومیسلاو ایویچ و استانکو پوکلپوویچ است.

سرمربی تیم فوتبال ایران گفت: این روند بردها خوب است ولی مربوط به گذشته است. مهمترین مسئله بازی پیش رو است. تیم ملی باید ذهنیت برنده داشته باشد. این چند مسابقه می‌تواند ما را با یک قدم به جام جهانی نزدیک کند. ما به یک هدف بزرگ نزدیک می شویم.

سرمربی تیم ملی ایران اضافه کرد: یک عدم تعادل خاصی بین سطح آمادگی بازیکنان در تیم ملی ایران وجود دارد. همه در یک سطح نیستند، اما فرض کنید ما تقریباً خط حمله در سطح جهانی داریم، شاید حتی بهتر از حمله تیم ملی کرواسی باشد. ما بهترین بازیکن پورتو مهدی طارمی، سردار آزمون بازیکن زنیت سه سال بهترین گلزن روسیه را داریم، سپس علیرضا جهانبخش که در فاینورد بازی می کند. حتی برخی بازیکنان دیگر در آ.ا.ک آتن و شارلوا. در کل بازیکنانی در خط حمله داریم که رئال مادرید هم برای آنها زیاد نیست.

او همچنین درباره علاقه مردم ایران به فوتبال گفت: ایرانی ها دیوانه فوتبال هستند. ۸۰ میلیون نفر در آنجا زندگی می کنند و ما تمام تلاش خود را می کنیم تا آنها را خوشحال کنیم. باعث خوشحالی است که الان تیم ملی به رده ۲۲ جهان رسیده است و توانسته ژاپن را کنار بزند و تیم اول آسیا شود. مردم ایران غم و شادی تیم ملی را به خوبی حس می کنند و با تیم ملی زندگی می کنند. دراگان اسکوچیچ درباره رفت و آمد به ایران و کرواسی اضافه کرد: بدون خانواده در این شرایط همه گیری کرونا دشوار است. اگر شرایط متفاوت باشد، شاید خانواده من در ایران باشند، اما این امر اکنون غیرممکن است.

حسن‌زاده:

می‌خواهیم نظرات را درباره ایران تغییر دهیم

هدف فوتسال ایران فینال جام‌جهانی است

ستاره تیم ملی فوتسال اعلام کرد می خواهد با درخشش در جام جهانی نظرات را درباره ایران تغییر دهد.

به گزارش ایسنا و به نقل از فیفا، علی اصغر حسن زاده یکی از بهترین بازیکنان تاریخ فوتسال آسیا است. لیتوانی ۲۰۲۱ چهارمین جام جهانی فوتسال فیفا است. او در مصاحبه ای اختصاصی با فیفا درباره شرایط تیم ملی ایران صحبت کرد.

آرژانتین در سومین و آخرین بازی خود در گروه F جام جهانی فوتسال لیتوانی ۲۰۲۱ یک گل انفرادی دریافت کرد. اگر این گل توسط فالکائو، ریکاردینیو یا فرارو سه تن از بزرگان جهان به ثمر می رسید، تمام دنیا در مورد آن صحبت می کردند.

او به پوشیدن پیراهن تیم ملی ایران افتخار می کند هر چند باعث شده است تا نسبت به دیگر ستاره های فوتسال جهان کمتر شناخته شود. در همین رابطه حسن زاده گفت: این موضوعی است که من زیاد با هم تیمی هایم درباره آن صحبت می کنم و آنها همیشه به من می گویند: اگر نامت حسن زادینیو، حسن زادائو یا چیزی شبیه به این بود به عنوان یکی از بهترین بازیکنان روی کره زمین دیده می شدی (با شوخی). من صادقانه می گویم که آنقدرها هم مهم نیست. این واقعیت که من به عنوان یکی از بهترین ها دیده نمی شوم برای من ناامید کننده نیست. من فقط سعی می کنم روی بازی خود تمرکز کنم و از کاری که انجام می دهم لذت ببرم. این برای من کافی است.

چگونه ممکن است بازیکنی که چهار عنوان قهرمانی فوتسال AFC را کسب کرده باشد، به اندازه بسیاری از جوایز بهترین بازیکن سال AFC را برده و ایران را به مقام سوم در کلمبیا ۲۰۱۶ رسانده در جمع بهترین فوتسالیست های جهان دیده نمی شود. در همین رابطه بازیکن ایرانی گفت: تیم های آسیایی تکنیک و تاکتیک های خود را دارند. آنها یک بازی سازمان یافته‌تر و تیم محور انجام می دهند که سرگرم کننده‌تر است و کمتر بازیشان روی بازیکنان ستاره می چرخد. این شاید توضیح دهد که چرا بازیکنان ما نسبت به بازیکنانی که در تیم های بزرگ اروپایی و آمریکای جنوبی بازی می کنند کمتر در معرض دید قرار می گیرند.

ستاره تیم ملی فوتسال ایران گفت: جام جهانی نشان می دهد که ما در مقایسه با تیم های دیگر در چه وضعیتی هستیم و بیشتر از هر تورنمنت دیگری به ما این موضوع را نشان می دهد. ما اینجا هستیم تا دیدگاه مردم نسبت به خود را تغییر دهیم و نظر مردم را درباره تیم های آسیایی و به ویژه ایران تغییر دهیم. هدف ما بالاتر است اگرچه باید واقع بین باشیم. مسابقات سخت تر و سخت‌تر می شوند و تیم ها حرفه ای تر می شوند. ما می دانیم که سخت خواهد بود، اما هدف ما این است که قدم به قدم جلوتر برویم، تا به فینال برسیم.

مورینیو:

کارت قرمز پلگرینی مسخره بود و به آن اعتراض می کنیم

سرمربی تیم فوتبال رم ایتالیا عنوان کرد که به کارت قرمز بازیکن تیمش اعتراض می کند تا بتواند برابر لاتزیو به میدان برود.

به گزارش ایسنا و به نقل از فوتبال ایتالیا، ژوزه مورینیو بعد از برتری یک بر صفر تیمش برابر اودینزه در لیگ ایتالیا گفت: ما کنترل کامل بازی را در دست داشتیم، نتیجه ۱–۰ برای کاری که انجام دادیم کم است. در نیمه دوم کمی بیشتر تلاش کردیم و حریف ما واکنش زیادی نشان داد. حدود شش یا هفت دقیقه با یک بازیکن کمتر بازی کردیم و برای کسب سه امتیاز سخت تلاش کردیم.

اخراج بحث برانگیز پلگرینی به این معنی است که او قرار است بازی روز یکشنبه دربی دلا کاپیتاله با حریف سرسخت لاتزیو را از دست بدهد، اما مورینیو پیشنهاد کرد که قصد دارد نسبت به این تصمیم اعتراض کند.

مورینیو گفت: مسخره بود. ما یک جلسه آموزشی با سران داوران داشتیم و قوانین به مدت دو ساعت توضیح داده شد، اما به بازی که می رسیم، کارت قرمز را به این شکل می بینیم. من نمی توانم چیزی بگویم مگر اینکه بگویم مسخره بود. فوتبال، فوتبال است و همیشه همینطور خواهد بود. شما نمی توانید آن را به یک ورزش بدون تماس تبدیل کنید. من مکانیزم های قانونی در فوتبال ایتالیا را نمی دانم، اما اگر می توانیم اعتراض کنیم، باید تلاش کنیم. من تردیدهای زیادی دارم، هرکسی می تواند بگوید که این حرکت کارت قرمز نداشت. اگر راهی برای اعتراض به این کارت وجود دارد، باید این کار را انجام دهیم تا این بازیکن اجازه پیدا کند یکشنبه بازی کند.

رم در این فصل ۲۲ گل در همه رقابت ها به ثمر رسانده است، رکوردی که در بین باشگاه های پنج لیگ برتر اروپا، فقط بایرن مونیخ (۳۸)، منچسترسیتی و بوروسیا دورتموند (هر دو ۲۳) بهتر از این تیم ثبت کرده‌اند.

آبراهام مسئول سه مورد از آنها بوده است و با گل خود به اودینزه، اولین مهاجم انگلیسی بود که پس از جی بوترویدِ مقابل آنکونا و پروجا در ۲۰۰۴، در سری آ موفق به گلزنی شد.

کومان:

در این کشور برای هیچ شما را اخراج می‌کنند

سرمربی تیم بارسلونا به انتقاد از داوری بعد از توقف برابر کادیز پرداخت.

به گزارش ایسنا، بارسلونا و کادیز بامداد دیروز (جمعه) در چارچوب هفته ششم لالیگا به مصاف هم رفتند که این دیدار با تساوی بدون گل به پایان رسید.

رونالدو کومان سرمربی بارسلونا که در اواخر بازی از سوی داور بازی اخراج شد گفت: همه به جز داور دیدند دو توپ در زمین وجود داشت. در این کشور برای هیچ شما را اخراج می کنند. من به داور چهارم گفتم که دو توپ در زمین وجود دارد، با این حال اخراج شدم.

کومان گفت که تیمش باید به زودی در یک بازی پیروز شود، اما وقتی از او در مورد آینده اش پرسیده شد گفت: شما نمی توانید فقط به نتیجه نگاه کنید، بلکه باید به نگرش نیز نگاه کنید. من نمی توانم از بازیکنانم شکایت کنم. ما چهار یا پنج فرصت داشتیم که از آنها استفاده نکردیم و به همین دلیل است که من ناراضی هستم. شما همیشه باید برای پیروزی در هر بازی تلاش کنید. باید برای کسب عنوان قهرمانی تلاش کنید اما باید واقع بین باشید و ما چیزهای زیادی را از دست داده ایم.

او در پایان گفت: ما موقعیت هایی داشتیم اما از آنها استفاده نکردیم. حریفان ما از نظر فیزیکی افت می کنند و باید از این موقعیت استفاده کنیم که برابر کادیز این اتفاق رخ نداد.

ماموریت مهم مرد سال سابق آسیا در تیم امید ایران

نشریه بیلد آلمان به حضور مهدی مهدوی کیا در راس هدایت تیم ملی امید ایران اشاره کرد.

به گزارش ایسنا، تیم ملی فوتبال امید بعد از ناکامی در صعود به المپیک ۲۰۲۰ و بیش از یک سال و نیم تعطیلی، بالاخره تمرینات خود را برای حضور در مسابقات آتی زیر نظر مهدی مهدوی‌کیا شروع کرد.

نشریه بیلد آلمان نوشت: مهدی مهدوی کیا مرد سال ۲۰۰۳ فوتبال آسیا حالا در کشور خودش مسئولیت بسیار مهمی دارد و آن هم رساندن تیم فوتبال ایران به بازی‌های المپیک پاریس است. او مدتی است که هدایت این تیم را بر عهده گرفته است و قصد آوردن دو دستیار آلمانی نیز به تیم امید را دارد تا بتواند با تمام قوا این تیم را آماده حضور در رقابت ها کند و ایران بتواند بعد از سالها، حضور در المپیک را در فوتبال تجربه کند. مهدوی کیا که در تیم های پایه هامبورگ تجربه مربیگری دارد و با آکادمی کیا توانسته کار و تجربه و سرمایه گذاری زیادی را در زمینه استعدادیابی در فوتبال ایران انجام دهد، امیدوار است بتواند در رساندن تیم امید ایران به المپیک موثر باشد.

آزادکار هندی: حسن یزدانی الهام بخش من است

کشتی گیر ۶۵ کیلو هند و دارنده برنز المپیک توکیو از حسن یزدانی به عنوان الهام بخش خود یاد کرد.

به گزارش ایسنا و به نقل از اکسپرس هند، باجرانگ پونیا کشتی گیر ۶۵ کیلوگرم هند عنوان کرد در بازی‌های المپیک با مصدومیت کشتی گرفت. او در این رابطه گفت: در نیمه نهایی درد داشتم و به همین خاطر در نیمه نهایی شکست خوردم ولی برای کسب مدال برنز شرایط برای من مرگ و زندگی بود و می خواستم هر طور شده مدال المپیک را به دست بیاورم و به همین خاطر هر چه در توان داشتم نشان دادم.

او در پاسخ به این سوال که چه کسانی در کشتی الگوی او هستند، گفت: جردن باروز کشتی گیر آمریکایی را که چندین عنوان قهرمانی از جمله مسابقات جهانی را کسب کرده تحسین می کنم و به او نگاه می کنم. من همچنین از حسن یزدانی ایرانی الهام گرفته ام که او همچنین دوست بسیار خوب من است. او در وزن ۸۶ کیلوگرم می جنگد و یک المپیکی و قهرمان جهان است.

عصر مردم

هر که او آگاهتر، جانش فزون

شنبه ۳ مهر ۱۴۰۰ - ۱۸ صفر ۱۴۴۳ - شماره ۷۳۰۰

روزنامه سیاسی - اقتصادی - اجتماعی - فرهنگی و ورزشی صبح ایران

صاحب امتیاز و مدیر مسئول: محمد عسلی

سردبیر: اسماعیل عسلی

رتبه:۴۳ ISSN: 1557 - 2008

تلفن سرپرستی‌های عصر مردم:

اصفهان ۰۹۱۳۹۱۴۷۷۲۷ هاشمی

کرمانشاه ۰۹۱۸۱۳۱۱۴۹۸ کبودی

بوشهر ۰۹۱۷۷۷۲۳۶۰۵ رستمی

خوزستان ۰۹۳۳۲۹۰۴۸۸۷ هلالی

نشانی: شیراز - قصردشت - چهارراه ملاصدرا - نبش کوچه ۳۳ - ساختمان روزنامه عصر مردم

تلفن: ۳۸-۳۲۳۰۰۳۳۷ - نمابر: ۳۲۳۰۳۸۳۰ - تلفن سازمان آگهی‌ها: ۱- ۳۲۳۴۱۰۰۰

لیتوگرافی و چاپ: روزنامه عصر مردم - تلفن: ۳۲۳۵۹۶۱۰

WEB: Asremardom.com

Email Address: asr.e.mardom@Gmail.com asremardom

گاه راز

اذان صبح	۰۴:۳۲
طلوع آفتاب	۰۵:۵۰
اذان ظهر	۱۱:۵۲
اذان مغرب	۱۸:۱۰

امروز

۱۳ ▼ ▲ ۳۳

صاف گاهی وزش باد

خدای من!

مرا با رحمتت بطلب تا به تو برسم و با نعمتت جذبم کن تا به تو روی آورم ...

امام حسین (ع)

انگار نه انگار

احمد رضا سهرابی

مدیرکل میراث فرهنگی فارس:

شمال فارس ظرفیت‌های مهم توسعه گردشگری است

ایسنا: مدیرکل میراث فرهنگی، گردشگری و صنایع‌دستی استان فارس با اشاره به ظرفیت‌های اقلید و آباده، این ۲ شهرستان را ظرفیت‌های مهم در حوزه‌های گردشگری و صنایع‌دستی توصیف کرد.

هادی شه‌دوست شیرازی در سفر به شهرستان‌های شمالی فارس، با مسئولان این شهرستان‌ها دیدار و پیرامون بسترها و امکانات توسعه فعالیت‌های حوزه گردشگری و صنایع‌دستی در این مناطق به گفت و گو و تبادل نظر پرداخت.

آباده نقطه طلاقی مثلث گردشگری ایران

به گزارش ایسنا به نقل از میراث فرهنگی فارس، مدیرکل میراث‌فرهنگی، گردشگری و صنایع‌دستی استان فارس در دیدار با مدیران آباده و فعالان عرصه فرهنگی، گردشگری و هنری این شهرستان به موقعیت جغرافیایی آباده اشاره و آن را بسیار مهم ارزیابی کرد.

شه‌دوست شیرازی اضافه کرد: شهر آباده به دلیل واقع‌شدن در سه‌راهی مواصلاتی بین استان‌های فارس، یزد و اصفهان موقعیت ویژه‌ای در مثلث طلایی گردشگری ایران دارد که باید با معرفی ابعاد انواع گردشگری در این شهرستان، گام‌های اساسی در توسعه گردشگری این شهرستان برداشته شود.

مدیرکل میراث‌فرهنگی، گردشگری و صنایع‌دستی استان فارس به فرا رسیدن هفته دفاع مقدس اشاره و خاطرنشان کرد: شهرستان آباده در زمان جنگ با سرودهایش خاطره‌ساز آن دوران شده و اکنون با وجود ۳۰ گروه سرود و اساتید صاحب سبکی چون مرحوم استاد ذوالفنون در این شهرستان ظرفیت‌های خوبی در زمینه گردشگری سرود و موسیقی فراهم شده است.

شه‌دوست شیرازی ابراز کرد: شهر جهانی صنایع‌دستی منبت آباده اولین شهر جهانی ثبت‌شده صنایع‌دستی در استان فارس است و همچنین صنایع‌دستی دیگری همچون معرق در این شهر رونق بسیاری دارد که می‌توان با آموزش و بازاریابی مناسب موجب اشتغال بیشتری در این زمینه شد.

این مقام مسئول با اشاره به اینکه معرفی صنایع‌دستی و توانمندی این شهرستان مغفول مانده است، گفت: باید با معرفی و بازاریابی بیشتر توانمندی‌های شهرستان آباده را ابتدا در سطح کشور و سپس در دنیا مطرح کنیم تا زمینه ارائه بیشتر صنایع‌دستی شهر جهانی منبت و ورود گردشگران به این شهرستان تسهیل شود.

شه‌دوست اضافه کرد: در موضوع اعتبارات از فرماندار شهرستان آباده می‌خواهیم که میراث‌فرهنگی، گردشگری و صنایع‌دستی این شهرستان را بیشتر حمایت و راه را برای جذب سرمایه‌گذاران بخش خصوصی هموار سازد.

اقلید کلید گردشگری فارس

شه‌دوست شیرازی، همچنین در دیدار با مدیران اقلید و نماینده این شهرستان در مجلس، با اشاره به این‌که درگذشته اقلید کلید ورود به استان فارس بوده است، گفت: این شهرستان در آینده هم می‌تواند کلید گردشگری فارس باشد.

او گفت: شهرستان اقلید دارای جاذبه‌های فراوان گردشگری، فرهنگی، تاریخی و طبیعی که همواره مورد توجه گردشگران ورودی به استان فارس است و باید در آینده با ورود سرمایه‌گذاران بخش خصوصی، این شهرستان کلید گردشگری فارس شود.

مدیرکل میراث‌فرهنگی، گردشگری وصنایع دستی استان فارس گفت: به‌روزرسانی چارت سازمانی در این اداره‌کل در حال انجام است که امیدواریم با توجه به اهمیت شهرستان اقلید با کمک نماینده مردم اقلید در مجلس شورای اسلامی و با همکاری وزارتخانه، نمایندگی میراث‌فرهنگی، گردشگری و صنایع‌دستی شهرستان اقلید به اداره ارتقا یابد.

شه‌دوست شیرازی گفت: با هماهنگی که نماینده شهرستان با مدیران کل منابع طبیعی و سازمان آب منطقه‌ای انجام می‌دهند جلسه‌ای در مرکز استان برای توسعه تفرجگاه تنگ براق انجام خواهد شد.

جشنواره تئاتر استانی مجازی یا حضوری

صابر سهرابی مدیر کل فرهنگ و ارشاد اسلامی استان و دبیر جشنواره تئاتر استانی فارس با اعلام اینکه امسال برگزاری حضوری و یا غیر حضوری جشنواره منوط به وضعیت شیوع بیماری کرونا و همچنین نظر ستاد استانی و ملی مدیریت بیماری کرونا می باشد، گفت: جشنواره پذیرای نمایش های صحنه‌ای مبتنی بر آثار و نمایشنامه های ایرانی خواهد بود و متون اقتباسی منوط به ذکر دقیق مشخصات صاحب اصلی اثر، نوع اقتباس و اخذ مجوز از نویسنده یا ناشر و مترجم خواهد بود.

سهرابی خبر داد که بر اساس این فراخوان، اولویت‌های موضوعی جشنواره به عناوینی چون انتخاب آزاد موضوع و مضامین است ولی آثار با موضوعاتی از محورهای مورد تاکید جشنواره خواهند بود و موضوعات مرتبط با شعار سال ۱۴۰۰ تولید، پشتیبانی ها و مانع زدایی ها، نمایش هایی که با توجه به موضوعات و مسائل منطقه و استان با چشم‌انداز جهانی و بهره‌گیری از شیوه ها، شگردها و جریانات روز تئاتر جهان تولید شده باشد در نظر گرفته شده و همچنین استفاده از بسترهای فرهنگی، هنری، اجتماعی، تاریخی، ادبی، اقتصادی، سیاسی، آداب و رسوم و سنت های در جهت رشد و توسعه تئاتر در استان فارس و ایجاد روحیه نشاط و امیدبخشی در جامعه با توجه به آثار مخرب روانی ناشی از شیوع پاندومی کرونا نیز در این مقوله گنجانده شده است.

مدیر کل فرهنگ و ارشاد فارس به شرایط عمومی شرکت در جشنواره اشاره داشت و گفت: جشنواره پذیرای نمایش های صحنه‌ای مبتنی بر آثار و نمایشنامه های ایرانی خواهد بود و متون اقتباسی منوط به ذکر دقیق مشخصات صاحب اصلی اثر، نوع اقتباس و اخذ مجوز از نویسنده یا ناشر و مترجم به صورتی که حقوق معنوی و مادی صاحب اثر حفظ شود، می توانند متقاضی حضور در بخش صحنه‌ای جشنواره باشند و در صورت رعایت نشدن این مهم، مسئولیت هرگونه عدم شفاف‌سازی متوجه نویسنده و کارگردان خواهد بود.

دبیر جشنواره تئاتر استانی فارس با بیان اینکه برگزیدگان این جشنواره به دبیرخانه چهلمین جشنواره بین المللی تئاتر فجر معرفی خواهند شد، اظهار داشت: مرحله بازخوانی و انتخاب متون نمایشی حذف شده است و همه آثار نمایشی با رعایت ضوابط این فراخوان می توانند متقاضی شرکت در جشنواره باشند و نمایش ها تنها در مرحله انتخاب فیلم آثار (بازبینی) بررسی می شوند و آثار بخش رقابتی سی و دومین جشنواره تئاتر استان فارس صرفاً مختص آثار نمایشی تولید شده «هنرمندان استان فارس» که اجرای عمومی آنها صادر شده می باشد.

سهرابی افزود: گروه هایی می توانند در جشنواره تئاتر استانی حضور داشته باشند که در فاصله زمانی اتمام جشنواره استانی ۹۹ تا شروع جشنواره استانی ۱۴۰۰، اثر آن ها حداقل ۵ نوبت اجرای عمومی در یکی از شهرستان های استان فارس داشته باشد و در صورت عدم اجرا به علت شیوع بیماری همه‌گیری کرونا، گروه های نمایشی متعهد می شوند بعد از حضور در جشنواره اجرای عمومی خود را به انجام برسانند و ارائه و تحویل مجوز کتبی نویسنده یا ناشر و مترجم برای شرکت در سی و دومین جشنواره تئاتر استان فارس از سوی کارگردان و گروه متقاضی به دبیرخانه جشنواره الزامی است.

مدیر کل فرهنگ و ارشاد اسلامی فارس با تاکید بر اینکه حفظ حقوق معنوی نویسنده یا مترجم در اقلام تبلیغاتی نمایش ها الزامی است و هر گروه نمایشی راه یافته به سی و دومین جشنواره تئاتر استان کمک هزینه دریافت خواهد کرد، گفت: تنها ملاک تأیید اجرای عمومی آثار نمایشی جهت شرکت در سی و دومین جشنواره تئاتر استان فارس و نیز حضور در چهلمین جشنواره بین المللی تئاتر فجر؛ درج اطلاعات آثار نمایشی در بازه زمانی اجرا در «درگاه تئاتر فارس» با ذکر تاریخ اجرای عمومی اثر است. لذا در تهیه و گزارش اجراهای عمومی، لازم است مؤلفه ها و مشخصات کامل آثار در «درگاه تئاتر فارس» ثبت گردد.

دبیر جشنواره تئاتر استانی فارس با اعلام اینکه چنانچه در هر مرحله از انتخاب آثار، مغایرتی با بندهای مذکور اثبات گردد، دبیرخانه جشنواره گروه نمایشی را از حضور در جشنواره های استانی و فجر باز خواهد داشت، نحوه ثبت تقاضای حضور در جشنواره را اینگونه تشریح کرد و گفت: با توجه به ظرفیت درگاه تئاتر ایران، مراحل ثبت تقاضا جهت سی‌ودومین جشنواره تئاتر فارس به صورت الکترونیکی و از طریق «درگاه تئاتر فارس» به شرح ذیل انجام می پذیرد و فرآیند ثبت تقاضا از تاریخ ۳۰ شهریور ۱۴۰۰ از طریق بخش ویژه «سی‌ودومین جشنواره تئاتر استان فارس» در «درگاه تئاتر فارس» به نشانی https://fars.theater.ir انجام خواهد گرفت.

دبیر جشنواره تئاتر استانی فارس بیان داشت: متقاضیان در مرحله اول ثبت تقاضا می بایست فایل Word و PDF نمایشنامه به همراه خلاصه نمایشنامه، مجوز کتبی نویسنده یا ناشر و مترجم و سایر مدارک درخواستی را تا تاریخ مقرر در گاه شمار جشنواره، در بخش ویژه «سی‌ودومین جشنواره تئاتر استان فارس» در «درگاه تئاتر فارس» بارگذاری نموده و کد رهگیری دریافت نمایند و همچنین شرکت‌کنندگان در جشنواره با ثبت تقاضا و ارسال اثر خود، متعهد به پذیرش قوانین و سیاستگذاری‌های جشنواره هستند و عدم رعایت این قوانین به ویژه زمان‌بندی جشنواره، موجب حذف آثار خواهد شد.

سهرابی گفت: گروه های متقاضی حضور در سی‌ودومین جشنواره تئاتر استان فارس در مرحله دوم ثبت نام (مهرماه ۱۴۰۰) می بایست فرم شماره یک (فرم تکمیل شده درخواست حضور در جشنواره شامل لیست بازیگران و عوامل) و پنج قطعه عکس با کیفیت از اجرا را در درگاه تئاتر فارس بارگذاری نموده و پنج نسخه از فیلم اجرای نمایش خود را بر روی لوح فشرده در تاریخ مقرر در گاه‌شمار جشنواره، به دبیرخانه جشنواره ارسال نمایند.

مدیر کل فرهنگ و ارشاد فارس بیان داشت: کارگردانان نیز در هنگام تکمیل فرم شماره ۱ شرکت در جشنواره دقت لازم را به عمل آورند، زیرا فرم شماره ۱، ملاک برنامه‌ریزی های آتی خواهد بود و تغییر در نام نمایش یا بازیگران و عوامل، پس از اتمام جشنواره تئاتر استانی می بایست از طریق مکاتبه با دبیرخانه جشنواره یا اداره کل فرهنگ و ارشاد اسلامی فارس صورت پذیرد و گروه های نمایشی نسبت به ضبط صدای واضح و با کیفیت و ثبت تصویری اثر، حساسیت و دقت لازم را داشته باشند و شیوه‌نامه راهنمای تصویربرداری، صدابرداری و تدوین فیلم نمایش در درگاه تئاتر فارس موجود است.

دبیر جشنواره تئاتر استانی فارس اعلام کرد: با توجه به شرایط ناشی از شیوع پاندومی کرونا و در صورت غیرعادی شناخته شدن وضعیت استان فارس با توجه به نظر ستاد استانی مدیریت کرونا، هرگونه تصمیم‌گیری در مورد انتخاب آثار یا شیوه برگزاری جشنواره منوط به اعلام شرایط از سوی آن ستاد خواهد بود و مدارک مورد نیاز برای ثبت‌نام و شرکت در سی‌و دومین جشنواره تئاتر استان فارس مواردی چون؛ تکمیل فرم تقاضای حضوردر جشنواره و فرم شماره یک، فایل word یا PDF نمایشنامه، مجوز کتبی نویسنده، خلاصه نمایشنامه، رزومه هنری کارگردان، اسامی کامل گروه شامل: نویسنده، کارگردان، بازیگران و عوامل فنی، پروانه نمایش از شورای نظارت بر نمایش شهرستان محل اجرا می باشد.

سهرابی درباره برنامه زمان بندی سی‌ودومین جشنواره تئاتر استان فارس گفت: با توجه به شیوه‌نامه ابلاغی از سوی اداره کل هنرهای نمایشی وزارت فرهنگ و ارشاد اسلامی مهلت ثبت‌نام در سامانه ۳۰ شهریور تا ۳۰ مهر ماه ۱۴۰۰، ارسال فیلم آثار ۱ تا ۲۰ آبان ماه ۱۴۰۰، بازبینی آثار ۲۵ آبان ماه ۱۴۰۰ و بسته به شرایط اعلام شده از سوی ستاد کرونا بازبینی به صورت زنده با حضور هیات بازبینی و یا از طریق فیلم خواهد بود.

مدیر کل فرهنگ و ارشاد فارس در پایان خاطر نشان ساخت: اعلام نتایج بازبینی ۵ آذر ماه ۱۴۰۰، برگزاری جشنواره ۲۳ تا ۲۶ آذر ماه ۱۴۰۰ و بدیهی است چگونگی برگزاری جشنواره منوط به اعلام ستاد استانی مدیریت بیماری کرونا و شرایط زمان، برنامه‌ریزی خواهد شد و نشانی دبیرخانه: شیراز، چهار راه حافظیه، اداره کل فرهنگ و ارشاد اسلامی فارس، تالار حافظ، طبقه دوم، انجمن هنرهای نمایشی فارس و تلفن ۰۷۱۳۲۲۸۱۰۷۱ و نشانی درگاه تئاتر فارس به آدرس https://fars.theater.ir برای ثبت‌نام در جشنواره تئاتر می باشد.

«حکایت همچنان باقیست» از شبکه فارس

برنامه تلویزیونی «حکایت همچنان باقیست» به مناسبت چهل و یکمین سالگرد دفاع مقدس هر روز از شبکه فارس پخش می شود.

به گزارش روابط عمومی صداوسیمای مرکز فارس، این برنامه با دعوت از فرماندهان و مسوولان نیروهای نظامی و انتظامی و نهادها و دستگاه های اجرایی استان در خصوص برنامه ها و عملکرد آنها در حوزه دفاع مقدس به گفتگو می پردازد.

گزارش های مردمی، سرود، تصویر موزیک و وله از دیگر بخش های این برنامه است.

برنامه «حکایت همچنان باقیست» در ایام دفاع مقدس ساعت ۱۳:۳۰ به صورت زنده به مدت ۳۰ دقیقه از سیمای فارس پخش می شود.

عوامل این برنامه عبارتند از: تهیه کننده: عباس روزیطلب، کارگردان: فرزانه رضاپور، مجری: علیرضا یزدان پور

با توجه به اعلام ستاد ملی کرونا در فارس؛ بخش امانت کتابخانه‌های عمومی فارس از ابتدای مهرماه به صورت کامل ارائه خدمات می کنند

با توجه به تغییر کتابخانه های عمومی از گروه ۳ به گروه ۲ مشاغل کاری در ایام کرونا، بخش امانت کتابخانه های عمومی در تمامی شرایط به مردم خدمات ارائه می کنند.

به گزارش روابط عمومی اداره کل کتابخانه های عمومی استان فارس، با توجه به نظر ستاد ملی مدیریت بیماری کرونا، در خصوص انتقال رسته کتابخانه های عمومی از گروه ۳ به گروه ۲ شغلی، همچنین به منظور تسهیل شرایط استفاده اعضا و کاربران از خدمات کتابخانه های عمومی در ایام کرونا و درخواست کاربران مبنی بر لزوم بازگشایی کتابخانه و ارائه خدمات، کتابخانه های عمومی استان فارس از روز شنبه سوم مهرماه به صورت کامل فعالیت خواهند داشت.

براساس این بخشنامه کتابخانه های عمومی از این پس در تمامی شرایط شیوع بیماری کرونا و رنگ بندی‌های مختلف با رعایت کامل پروتکل های بهداشتی باز است و تمامی خدمات کتابخانه‌ای همچون ثبت نام، امانت، نشریات و ... به صورت کامل و حضوری فعالیت خواهند داشت.

این درحالی است که به دلیل حفظ سلامت کاربران سالن های مطالعه کتابخانه ها در شرایط رنگ‌بندی قرمز کماکان تعطیل است. همچنین سالن های مطالعه کتابخانه های عمومی در شهرستان هایی با وضعیت نارنجی، با حداکثر ۳۰ درصد ظرفیت، سالن های مطالعه کتابخانه های عمومی در شهرستان هایی با وضعیت زرد حداکثر ۴۰ درصد ظرفیت و سالن های مطالعه کتابخانه های عمومی شهرستان های آبی با ۵۰ درصد ظرفیت فعالیت خواهند داشت.

گفتنی است ساعت فعالیت کتابخانه های عمومی از روز اول مهرماه به دلیل تغییر ساعت رسمی کشور تغییر کرده است. کتابخانه های عمومی دو شیفت از روز شنبه تا چهارشنبه ساعت ۷:۳۰ تا ۱۹:۳۰ و روزهای پنجشنبه ساعت ۸ تا ۱۳:۳۰ آماده ارائه خدمات به علاقه‌مندان است. همچنین کتابخانه های تک شیفت نیز از روز شنبه تا چهارشنبه در شیفت اول از ساعت ۷:۳۰ تا ۱۴ و در شیفت دوم از ساعت ۱۳ تا ۱۹:۳۰ فعالیت خواهند داشت. و روزهای پنجشنبه نیز ساعت ۸ تا ۱۳:۳۰ کتابخانه ها میزبان علاقه‌مندان خواهند بود.

برگزاری شب شعر بین‌المللی نوای کاروان در دانشگاه جهرم

ایسنا: معاون دانشجویی فرهنگی دانشگاه جهرم گفت: شب شعر بین‌المللی نوای کاروان با حضور شاعران داخلی و خارجی و رونمایی از کتاب «جان پدر کجاستی»، به صورت مجازی به میزبانی این دانشگاه برگزار می‌شود.

غنی در گفت‌وگو با ایسنا گفت: شب شعر بین‌المللی «نوای کاروان» به همت کانون شعر و ادب و انجمن علمی زبان و ادبیات فارسی دانشگاه جهرم و کانون فرهنگی میعاد، با حضور چهار شاعر از کشورهای افغانستان، عراق و اوکراین و سه شاعر ایرانی به صورت مجازی برگزار می‌شود.

وی با بیان اینکه این مراسم امروز شنبه ۳ مهر ماه ساعت ۲۱ برگزار می‌شود، اضافه کرد: این مراسم با شعرخوانی و اجرای دکتر شهرام کارگر و در بستر اسکای‌روم برگزار می‌شود.

غنی خاطرنشان کرد: محور این شب شعر، اربعین حسینی است که به دلیل تقارن با هفته دفاع مقدس، از شاعران این حوزه نیز برای حضور و شعرخوانی دعوت کرده‌ایم.

وی با بیان اینکه رونمایی از کتاب «جان پدر کجاستی؟!» نیز از دیگر برنامه‌های این مراسم است، گفت: این کتاب مجموعه شعر شاعران پارسی‌زبان درباره‌ی حمله تروریستی به مدرسه سیدالشهدا در منطقه‌ی دشت برجی کابل و در سوگ کشتار بی‌رحمانه دخترکان مظلوم افغان به اهتمام دانیال بهادرانی است.

معاون دانشجویی فرهنگی دانشگاه جهرم گفت: این کتاب به همت بنیاد حفظ و نشر ارزش‌های دفاع مقدس در نشر صریر قلم به شمارگان هزار نسخه منتشر شده است.

به گزارش ایسنا این شب شعر در بستر اسکای‌روم به نشانی http://skyroom.online/ch/rsmi/fars برگزار می‌شود.