عصر مردم
هر که او آگاهتر جانش فزون
دوشنبه ۱۲ مهر ۱۴۰۰- ۲۷ صفر ۱۴۴۳- سال بیست و ششم دوره جدید - شماره ۷۳۰۷ - ۶۰۰۰ تومان
۱۲ صفحه
ASR e MARDOM - IRANDAILY - NO.7307 VOL. 26 - Oct 4، 2021

رحلت اندوهبار پیامبر اکرم (ص) و شهادت امام جعفر صادق (ع) و شهادت امام حسن مجتبی (ع) تسلیت باد

اسلام محمدی یا اسلام داعشی
محمد عسلی
۲

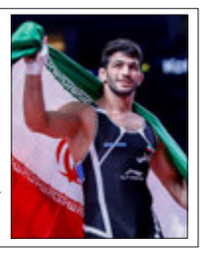

۲ طلای دلچسب حسن یزدانی و امیرحسین زارع در شب کولاک آزادکاران ایرانی
۱۱

برگزاری آیین «چک چکوی استهبان» در مسجد جامع عتیق
۱۲

فرمانده کل قوا با اشاره به مسائل همسایگان در شمال غرب:

راه‌حل حوادث شمال‌غرب جلوگیری از دخالت ارتش‌های بیگانه در این کشورها است

۲

تاکید رییس‌جمهوری به استاندار برای توسعه زیرساخت‌های استان فارس
۳

تولیت حرم مطهر شاهچراغ (ع):
مجلس برای توسعه حرم شاهچراغ (ع) ردیف بودجه ویژه مصوب کند
۴

با حکم اسماعیلی
فرشاد مهدی‌پور معاون مطبوعاتی وزیر ارشاد شد
۱۲

۱۲ کشته و ۳۲ زخمی نتیجه انفجار در مراسم ختم مادر سخنگوی طالبان در کابل
۲

شهردار شیراز تأکید کرد :
پروژه بزرگراه شهید سلیمانی جزء اولویت‌های شهرداری است
۳

فرا رسیدن رحلت پرسوز و گداز آخرین فرستاده الهی حضرت محمد مصطفی(ص) و شهادت سبط پیامبر گرامی اسلام حضرت امام حسن مجتبی(ع) و همچنین شهادت امام رئوف شیعیان حضرت امام رضا(ع) بر مردم عزیز ایران بویژه عشایر غیور استان فارس تسلیت و تعزیت باد.

مدیرعامل و هیأت مدیره
اتحادیه تعاونی‌های عشایر
استان فارس

رحلت رسول مکرم اسلام حضرت ختمی مرتبت محمد مصطفی(ص) و شهادت نوه گرامی ایشان کریم اهل بیت حضرت امام حسن مجتبی(ع) و همچنین شهادت هشتمین پیشوای شیعیان جهان حضرت امام رضا(ع) به عموم مسلمان جهان تسلیت باد.

احمدرضا پوراسلامی
مدیر حسینیه و خیریه کریم پوراسلامی

رحلت جانگداز آخرین فرستاده الهی حضرت محمدبن عبدالله(ص) و شهادت کریم اهل بیت عصمت و طهارت حضرت امام حسن مجتبی(ع) و شهادت هشتمین پیشوای شیعیان جهان حضرت امام رضا(ع) را تسلیت گفته و پویش وقفه‌ناپذیر سیره محمدی و سلوک صادقی را برای دوستداران و دلباختگان به آیین محمدی و تشیع علوی آرزومندم.

دکتر رحیم زارع
نماینده مردم فرهیخته و ولایتمدار
شهرستان‌های آباده، بوانات، خرم‌بید و سرچهان
در مجلس شورای اسلامی

سرمقاله

• محمد عسلی

اسلام محمدی یا اسلام داعشی

گسترش اسلام در نقاط مختلف جهان تابع شرایطی بود که بر کشورهای غیراسلامی حاکم بود. استبداد دینی، استبداد حاکمیتی، استثمار زنان و بردگان، برده فروشی، اعمال قدرت شمشیر برای مقابله با آزادیخواهان، خرافه پرستی، جاهلیت از نوع بت پرستی آن، فساد و زن بارگی به گونه ای که زنان ابزاری در اختیار مردان بودند و بردگان آلت و وسیله دست آموزی برای بهره کشی.

وقتی پیامبر اسلام همراه با لشکرکشی به نقاطی می‌رسید، کمتر اتفاق می‌افتاد که مردم به تبعیت از ایران و شاهان مقابل لشکر اسلام بایستند زیرا چنان خبر رسیده بود که اسلام دین برادری و برابری است و هیچ کس و هیچ چیز برتر از «الله» نیست. خداوندی که زنده و پایدار است که او را خواب سبک و سنگینی نمی‌گیرد. اوست که قادر متعال است و از قوی و ضعیف و زن و مرد همه باید او را ستایش کنند. اسلام با پیام صلح، دوستی و بخشش آمد و خیمه زد روی کشورهائی که مردمان آن تحت ستم و ستمگری شاهان بودند.

اسلام با خود مانیفستی داشت که در قالب عقل و شرع می‌گنجید بر این اساس بود که علمای اسلام اجماع کردند که «کلما حکم به العقل حکم به الشرع و کلما حکم به الشرع حکم به العقل [هر آنچه عقل حکم کند همان شرع هم حکم می‌کند و هر آنچه شرع حکم کند، همان هم عقل حکم می‌کند]

همین برداشت منطقی از دین اسلام کافی بود که مسلمانان مقابل جهل و خرافه و جور بایستند و زیر بار زور و ستمگری شاهان و امیران نروند.

اسلام مسلمانان را دعوت کرد که با هر آنچه در قوت دارند برای حفظ امنیت و مرزهای خود مقابل کفار و منافقین بایستند و اگر با آنان دشمنی نشود از جنگ دست بردارند و به صلح بگرایند.

اسلام محمدی، اسلام بخشش، توبه، تقوی و پرهیزگاری و اسلام عبودیت و تبری جستن از مشرکان و کافران و منافقان است.

اسلام حکم به قصاص داده اما بخشش را و پرداخت دیه را اولی تر از مقابله به مثل دانسته. اسلام محمدی زنان را از اسارت و دختران را از زنده به گور کردن رهانیده و حقوق آنان را برشمرده اما به تفاوت و نه تبعیض حکم کرده است.

اسلام محمدی خود را وسیله و دست افزار ندانسته که هر حاکم یا امیری برای توجیه هر عمل خوب و بد خود آن را وسیله قهر و یا تأیید خود قرار دهد.

اگر اسلام از انفال، رجم «سنگسار» قصاص و جدال و جهاد سخن رانده برای اجرای هر کدام از آنها محدودیت و راهکارهای عادلانه‌ای آورده و نهایتا بخشش را و کسب رضایت شخص یا اشخاص ذینفع و متضرر را اولی دانسته است. اسلامی که امروز داعش، طالبان، القاعده، سلفی‌ها و منحرفین به آن توسل جسته تا با پول و اسلحه جفاکاران و ستمگران عصر جدید، آن را عملی کنند و به نام پیامبر و مسلمانی توجیه نمایند، نه تنها مسلمانی نیست بلکه خالی کردن دل مسلمانان از امید و صلح و دوستی و مهر و محبت است.

دشمنانی چون آمریکا و کشورهای عربی منطقه که با پول و اسلحه تروریست‌های داعشی و طالبانی را حمایت و پشتیبانی می‌کنند نه تنها قصدشان رواج دادن و گرم کردن بازار مسلمانی نیست، بلکه برعکس بیزاری از اسلام و منحرف کردن اذهان مردم جهان از ماهیت و هویت اسلام را در پی دارد.

اسلام محمدی آمد تا حق و عدالت و قسط را اجرایی کند. اسلام محمدی آمد تا بر علیه ظلم و کفر و نفاق قد علم کند.

اسلام محمدی آمد تا مستضعفین جهان را از فقر و ناتوانی برهاند نه آنکه شکاف طبقاتی را عمیق تر کند و مستکبرین را بر مستضعفین حاکم نماید.

اسلام محمدی آمد تا در کنار کار و تلاش و مجاهدت در راه خدا عبودیت و بندگی خدا را ترویج دهد نه آنکه در خدمت شاهان و امیران منکر دین خدا و شرابخواره و عیاش باشد.

اگر ملاک اسلام، قرآن، سنت، اجماع و عقل است و باید به این معیارها عمل شود قطعاً نه ظلم و ستمی و نه فاصله طبقاتی و نه شکاف بین دارا و ندار ایجاد می‌شود و نه کسی می‌تواند حق دیگری را نادیده بگیرد و به آن تجاوز کند.

متأسفانه اسلام امروز، آن اسلامی‌نیست که از آن بزرگان و مصلحانی چون امام علی(ع) و سایر ائمه بیرون آمدند و بر علیه کفر و نفاق و جهل و ستمگری قیام کردند و جان خود را بر سر آن اهداف عالیه گذاشتند.

اسلام داعشی، اسلام خشونت، قتل، تجاوز، جهل و خرافه و جنگ و خونریزی است که در آن هدف وسیله را توجیه می‌کند.

به تعبیر دیگر داعشی‌ها و هم طالبان و

ادامه در ستون روبرو

فرمانده کل قوا با اشاره به مسائل همسایگان در شمال غرب:

راه‌حل حوادث شمال‌غرب جلوگیری از دخالت ارتش‌های بیگانه در این کشورها است

فرمانده معظم کل قوا صبح یکشنبه در ارتباط تصویری با مراسم مشترک دانش‌آموختگی دانشجویان دانشگاه‌های افسری نیروهای مسلح در دانشگاه افسری امام حسین (ع)، این نیروهای پرافتخار را «قلعه مستحکم امنیت ملت سربلند ایران و میهن مقتدر و عزیز» خواندند و افزودند: دخالت بیگانگان در منطقه مایه اختلاف و خسارت است و همه مسائل و حوادث باید بدون دخالت بیگانه و با الگوپذیری کشورهای منطقه از اقتدار و عقلانیت ایران و نیروهای مسلح جمهوری اسلامی‌حل شود.

به گزارش ایسنا، حضرت آیت‌الله خامنه‌ای با ابراز امیدواری برای توفیق دانش‌آموختگان و ارتقای جوانان نیروهای مسلح در مکتب و دانشگاه حسینی، به ملت ایران به‌خاطر داشتن جوانان مؤمن، صالح، شجاع و دارای عزم و بصیرت تبریک گفتند و افزودند: فرماندهان عزیزی که جوانان میهن را اینگونه تربیت می‌کنند، شایسته افتخار و تقدیرند.

فرمانده کل قوا با اشاره به تحقق فرموده امیرمؤمنان درباره نیروهای مسلح افزودند: به فضل الهی، نیروهای مسلح ایران امروز به معنای واقعی کلمه سپر دفاعی ملت و کشور در مقابل تهدیدهای سخت دشمنان بیرونی و درونی هستند.

حضرت آیت‌الله خامنه‌ای سربازی ملت ایران را موجب سرافرازی و عزت دانستند و گفتند: آمادگی برای دفاع از ملت ایران و هویت اسلامی، ملی و انقلابی کشور افتخار بزرگ نیروهای مسلح است.

ایشان امنیت را زیرساخت اساسی همه فعالیت‌های ضروری برای پیشرفت کشور برشمردند و با مهم خواندن تحقق امنیت کشور بدون تکیه بر بیگانگان افزودند: این مسئله البته برای ملت ایران عادی است اما کشورهای مختلف حتی کشورهای اروپایی از این مشکل رنج می‌برند.

ایشان به بگو مگوهای اخیر اروپا و آمریکا اشاره کردند و گفتند: برخی اروپایی‌ها، اقدام آمریکا را خنجر از پشت خواندند و به نوعی گفتند اروپا باید بدون اتکا به ناتو و در واقع به آمریکا، مستقلاً امنیت خود را تأمین کند.

رهبر انقلاب افزودند: وقتی کشورهای اروپایی به علت اتکاء به آمریکا، یعنی کشوری که با اروپا مخالف هم نیست در تحقق امنیت پایدار احساس کمبود می‌کنند، حساب کشورهای دیگر که نیروهای مسلح خود را تحت کنترل آمریکا و دیگر بیگانگان قرار داده‌اند، مشخص است.

فرمانده کل قوا، تأمین امنیت با تکیه بر دیگران را فقط یک توهم خواندند و گفتند: کسانی که به این توهم دچارند سیلی آن را به‌زودی خواهند خورد چرا که دخالت مستقیم یا غیرمستقیم بیگانگان در امنیت و جنگ و صلح هر کشوری، فاجعه‌ای مصیبت‌بار است.

رئیس جمهور در جلسه هیات دولت:

مدیران ارشد دولت از دیدگاه‌های نخبگان، فارغ از نگاه سیاسی استفاده کنند

رئیس جمهور با تاکید بر ضرورت بهره‌گیری دولت از ظرفیت نخبگان کشور، گفت: مسئولان دستگاه‌های اجرایی به دور از نگاه سیاسی با صاحب‌نظران و نخبگان، جلسات منظم کارشناسی برگزار کنند و از نظرات آنان بهره‌مند شوند.

به گزارش ایسنا، حجت الاسلام سید ابراهیم رئیسی بعدازظهر یکشنبه در جلسه هیات دولت با تاکید بر ضرورت حاکمیت انضباط مالی در همه دستگاه‌های دولتی گفت: کار انقلابی به معنای بی‌نظمی نیست و پیشرفت در کارها فقط با نظم و انضباط ممکن است و اگر در جایی لازم بود از راه میانبر استفاده شود، آن هم باید بر پایه راهکار قانونی صورت گیرد.

رئیس جمهور در ادامه با اشاره به وعده دولت سیزدهم برای افزایش صادرات غیرنفتی و حمایت از سرمایه‌گذاری در کشور، گفت: دستگاه‌های اجرایی باید همه تلاش خود را برای توسعه صادرات غیرنفتی به ویژه به کشورهای همسایه به کار گیرند. رئیسی گفت: حمایت قانونی، حقوقی و قضایی از سرمایه‌گذاری باید به بهترین نحو صورت گیرد تا سرمایه‌گذاران و به ویژه ایرانیان خارج از کشور در عمل ببینند که ایران امن‌ترین و بهترین نقطه برای سرمایه‌گذاری آنان است. دکتر رئیسی با تاکید بر تضمین امنیت سرمایه، سرمایه‌گذار و سرمایه‌گذاری در کشور گفت: دولت به بهترین شیوه، نقش خود را در تسهیل سرمایه‌گذاری ایفا خواهد کرد و ضوابط پیچیده اداری باید از مسیر سرمایه‌گذاری برچیده شود. رئیس جمهور همچنین از وزیر و مدیران وزارت جهاد کشاورزی برای تامین نهاده‌های دامی کشور و آغاز خرید دام عشایری که در سفرهای استانی وعده داده شده بود، قدردانی کرد و گفت: پشت هر کمبودی علتی نهفته است اما گاهی شناسایی و رفع اساسی مشکل زمانبر است و باعث می‌شود کار از کار بگذرد و مردم در تنگنا قرار بگیرند.

قالیباف:

مجلس یازدهم به دوران تاریک مجوزهای رانتی پایان داد

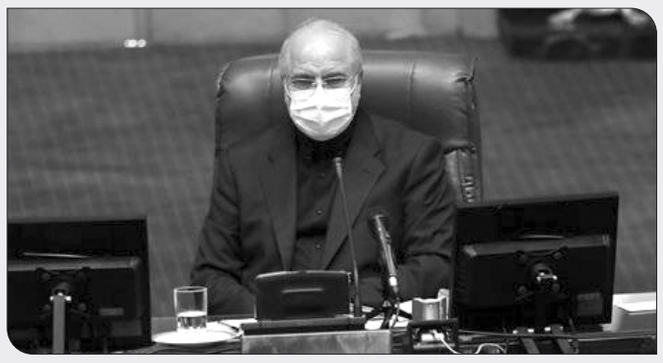

رئیس مجلس شورای اسلامی گفت: مجلس، با تصویب طرح تسهیل صدور مجوزهای کسب‌وکار، به دوران تاریک مجوزهای رانتی، حلقه‌های بستهٔ صنفی، انحصارهای شغلی و امضاهای طلایی پایان داد.

به گزارش ایسنا، محمدباقر قالیباف در آغاز جلسه علنی صبح دیروز (یکشنبه) مجلس شورای اسلامی‌در نطق پیش از دستور خود اظهار کرد: در هفته گذشته ملت ایران با شرکت در راهپیمایی‌های باشکوه در عراق و شهرهای مختلف کشورمان آیین پیاده روی اربعین حسینی و مراسم عزاداری سید و سالار شهیدان را برپا نمودند، از تمامی‌عزیزانی که در برگزاری این آیین مقدس مشارکت داشتند قدردانی و تشکر می‌نمایم.

وی در ادامه با اشاره به فرا رسیدن ایام سوگواری دهه سوم ماه صفر که مصادف با مصیبت رحلت نبی مکرم اسلام، شهادت امام حسن مجتبی (ع) و علی بن موسی الرضا (ع) است، بیان کرد: این ایام را به تمامی‌مسلمین جهان و محبین و شیعیان اهل بیت (ع) تسلیت و تعزیرت عرض می‌نمایم.

مردم شریف ایران افتخار دارند که میزبان ثامن الائمه باشند و با پیروی از مشی ایشان در طول تاریخ مشعل عدالت طلبی و حقیقت جویی را روشن نگه داشته و از میراث فکری و معنوی اهل بیت نگهبانی کرده اند. در شیوه مجاهدت امام رضا (ع) به روشنی می‌بینیم که ایشان شجاعانه و عالمانه به روشنگری و دفاع از اسلام پرداخته اند و این دفاع همواره در اوج و در قله رعایت اصول اخلاقی بود. جوانان ما باید از چنین الگوی راستینی پیروی کنند.

رئیس مجلس شورای اسلامی‌ضمن تبریک فرا رسیدن هفته ناجا به تمامی‌فرماندهان و کارکنان سختکوش و خدوم نیروی انتظامی، گفت: امنیت اجتماعی شهرها و محله‌ها مرهون نقش آفرینی پلیس است. امیدواریم نیروی انتظامی‌بتواند مشارکت‌های مردم را بیش از پیش جلب کند و به شعار خود یعنی پلیس هوشمند، امنیت پایدار جامه عمل بپوشاند.

توضیح خرازی درباره عضویت عراقچی در شورا:

نظر رهبری بود که از عراقچی در شورای راهبردی روابط خارجی استفاده شود

در پی انتصاب سید عباس عراقچی به دبیری شورای راهبردی روابط خارجی، سید کمال خرازی توضیحاتی درباره نحوه گزینش وی ارائه داد.

به گزارش ایسنا، رئیس شورای راهبردی روابط خارجی گفت: یکی از سیاست‌های حکیمانه مقام معظم رهبری استفاده از نیروهای قابلی است که در پی تغییر دولت‌ها با افراد جدید جایگزین می‌شوند.

وی افزود: این سیاست همواره مد نظر معظم له بوده است و بدین ترتیب از نیروهایی که حاصل سال‌ها سرمایه‌گذاری و تجربه هستند در مناصب، مجامع و شوراهای مختلف استفاده شده است.

خرازی ادامه داد: ترکیب شورای راهبردی روابط خارجی نیز از نیروهایی است که در گذشته مسئولیت‌های بالایی داشته‌اند و پس از اتمام دوره مسئولیت به عضویت شورا در آمده‌اند.

رئیس شورا تصریح کرد: نظر مقام معظم رهبری در مورد جناب آقای عراقچی نیز این بوده است که از ایشان در شورا استفاده شود؛ لذا برای دبیری شورا در نظر گرفته شدند و اکثر اعضای شورا نیز با شناختی که از توانایی‌های ایشان دارند و با اطلاع از نظر مقام معظم رهبری از این گزینش استقبال کردند، گرچه مراسم رای‌گیری رسمی‌صورت نگرفت.

وی گفت: به هر صورت، امیدوارم ایشان بتوانند به نحو احسن از عهده وظایفی که بر عهده دبیر شوراست برآیند و اعتماد موجود را همچنان حفظ کنند.

ادامه از ستون روبرو

سلفی‌ها برای رسیدن به اهداف پلید خود از هر وسیله ای استفاده می‌کنند و برایشان مهم نیست بر اثر انفجاری مهیب مدرسه ای بر سر دانش‌آموزان بی گناه و مردم عادی خراب شود.

اسلام آمد تا ایجاد امنیت کند. مؤمن کسی است که به امنیت خاطر رسیده باشد. کدام امنیت حاصل عملکرد گروه‌های سلفی است؟ اگر مفهوم پرچم و عَلَم لا اله الا الله و محمد رسول الله این باشد که هیچ کس حق و جرأت کسب و درخواست حقوق خود نداشته باشد، این پرچم صرفا یک ابزار ترساننده و خفه‌کننده است.

اسلام محمدی آن بود که وقتی زنی کافر به هر بامداد بر سر پیامبر(ص) خاکروبه و زباله می‌ریخت و چون چند روزی از آن خبر نشد، پیامبر(ص) به عیادت وی رفتند که نکند بیمار باشد و آن زن با این حسن خلق اسلام آورد. اسلام محمدی خود معرف خود است و نیاز به حاشیه و پیرایه ندارد.

مسلمان کسی است که آزارش به دیگری نرسد و هر شب که سر بر بستر می‌گذارد در اندیشه رفع مشکلات و معضلات دیگر مسلمانها باشد.

این همه آزار و اذیت و ناراضی تراشی از هر کس و هر جا به نام اسلام ظلم به اسلام است و نافی ارزش‌های اسلامی.

تمام ادبیات کهن ما که میراث بزرگ فرهنگی ماست همه از قرآن و عترت و نهایتا از اسلام بهره و وام گرفته اند چه کسی منکر تأثیرات قرآنی بر دیوان مولوی، سعدی، حافظ، سنایی و امثالهم می‌تواند باشد، از آثار مساجد و بناهای مذهبی و ملی گرفته تا دیگر هنرهای تجسمی‌همه مرهون هنر اسلامی‌اند اگر خوب فکر کنیم و به عمق مسائل پی ببریم.

اسلام واقعی را در عمل درک می‌کنیم و نه در شعار.

والسلام

بیانیه قدردانی نمایندگان مجلس از برگزاری رزمایش صلح فاتحان خیبر:

تغییرات در مرزهای کشورهای همسایه و منطقه، خط قرمز ایران است

۱۶۵ نماینده مجلس شورای اسلامی‌با قدردانی از برگزاری رزمایش صلح فاتحان خیبر اعلام کردند: هرگونه تغییرات ژئوپولتیکی منطقه و تغییر در مرزهای کشورهای همسایه خط قرمز نظام مقدس جمهوری اسلامی‌ایران است و ما در مقابل هرگونه اقدام بیگانگان در این خصوص کوتاه نمی‌آییم.

به گزارش خبرنگار سیاسی ایرنا، «روح اله متفکرآزاد» در نشست علنی روز یکشنبه مجلس شورای اسلامی‌بیانیه بیش از ۱۶۵ نماینده مجلس در حمایت از رزمایش فاتحان خیبر در مرزهای شمال غرب کشور و هشدار به فتنه‌گران به ویژه رژیم صهیونیستی را قرائت کرد.

در این بیانیه آمده است: هرگونه تغییرات ژئوپولتیکی منطقه و تغییر در مرزهای کشورهای همسایه خط قرمز نظام مقدس جمهوری اسلامی‌ایران است. ما در مقابل هرگونه اقدام بیگانگان در این خصوص کوتاه نمی‌آییم. همچنان که تبدیل شدن خاک هیچ کشوری برای تحرکات رژیم صهیونیستی را برنمی‌تابید.

۱۲ کشته و ۳۲ زخمی‌نتیجه انفجار در مراسم ختم مادر سخنگوی طالبان در کابل

طالبان امروز، یکشنبه اعلام کرد، در اثر انفجاری که ورودی یکی از مساجد کابل را هدف گرفت تعدادی از شهروندان کشته شدند.

به گزارش ایسنا، به نقل از خبرگزاری آناتولی، ذبیح‌الله مجاهد، معاون وزیر فرهنگ و اطلاع‌رسانی دولت موقت افغانستان اعلام کرد، بمبی در ورودی مسجد عیدگاه در کابل، پایتخت منفجر شد که تعدادی از شهروندان قربانی انفجار شدند.

مجاهد جزئیات زیادی از قربانیان و میزان خسارت ارائه نکرد.

اما براساس شبکه کابل نیوز، انفجار مهیب در نزدیکی مسجد عیدگاه در کابل روی داد؛ جایی که مراسم ختم مادر ذبیح‌الله مجاهد نماینده و سخنگوی طالبان برگزار شده بود.

منابع محلی نیز گفتند، انفجار دست‌کم ۱۲ کشته و ۳۲ زخمی‌برجای گذاشت و سه مظنون نیز به اتهام دست داشتن در انفجار مذکور بازداشت شدند.شبکه کابل نیوز افزود: تبادل آتش در منطقه روی داد و احتمال می‌رود درگیری بین نیروهای داعش و طالبان باشد.

آگهی تجدید مناقصه عمومی ۶۴۸-۱۴۰۰

نوبت اول آگهی: ۱۴۰۰/۰۷/۰۸ روزنامه سبحان نوبت دوم آگهی: ۱۴۰۰/۰۷/۱۲ روزنامه عصرمردم

فضای سبز شهرداری منطقه پنج شیراز در نظر دارد عملیات حفظ و نگهداری فضای سبز محدوده E را از طریق مناقصه عمومی و با شرایط ذیل به بخش خصوصی واگذار نماید. لذا ازکلیه شرکتهای واجد شرایط دعوت بعمل می آید، با توجه به موارد ذیل جهت اخذ اسناد مناقصه به آدرس: شیراز بلوار رحمت روبروی بوستان سعدی شهرداری منطقه پنج مراجعه نمایند. ضمناً در صورت نیاز به اطلاعات بیشتر شماره تلفن۰۷۱۳۷۳۶۷۸۶۰آماده پاسخگوئی می باشد.

۱- مبلغ برآورد اولیه: ۲۰,۵۶۷,۴۶۱,۸۷۳ ریال

۲- مدت انجام کار: یک سال می باشد.

۳- مبلغ تضمین شرکت در مناقصه مبلغ ۱,۰۲۸,۳۷۳,۰۹۴ ریال است که باید به یکی از صورتهای مشروحه زیر همراه با اسناد مناقصه در پاکت (الف) به دستگاه مناقصه گزار تسلیم شود.

الف - ضمانتنامه به نفع شهرداری شیراز با شناسه ملی: ۱۴۰۰۲۰۹۱۶۷۱ و کد اقتصادی: ۴۱۱۳۶۴۸۷۷۴۵۵

ب - فیش واریز نقدی به حساب سازمان به شماره ۱۰۰۷۸۵۵۴۳۰۶۶ بانک شهر

٤- ارائه حداقل رتبه ۵ کشاورزی از سازمان برنامه و بودجه یا ارائه گواهی صلاحیت معتبر مرتبط با موضوع مناقصه از اداره تعاون، کار و رفاه اجتماعی استان فارس الزامی می باشد.

۵- لازم به ذکر است شرکتهایی که گواهی صلاحیت (مجوز فعالیت) از استانهای دیگر را داشته باشند می بایست مجوز فعالیت در استان فارس را از اداره تعاون، کار و رفاه اجتماعی استان فارس اخذ و همراه با سایر اسناد در پاکت ب ارائه نمایند در غیر اینصورت پاکت پیشنهادی آنان بازگشایی نخواهد شد.

۶- مدیرعامل یا یکی از اعضای هیات مدیره شرکت الزاماً می بایست دارای مدرک کارشناسی از دانشکده های کشاورزی یا منابع طبیعی در رشته‌های مرتبط با موضوع مناقصه و سهام دار ودارای حق امضا در اسناد و مدارک مالی و قراردادها باشد.

۷- خدمات حفظ و نگهداری فضای سبز می بایست جزء موضوع اساسنامه شرکت باشد.

۸- ارائه دوسال سابقه اجرایی در خصوص حفظ و نگهداری و یا احداث فضای سبز توسط شرکت، الزامی می باشد.

۹- زمان بازدید میدانی ساعت ۸ صبح روز سه شنبه مورخه ۱۴۰۰/۰۷/۲۰ و محل تجمع دفتر فضای سبز منطقه واقع در بوستان شهدا می باشد

۱۰- آخرین مهلت تحویل پیشنهادها: تا ساعت ۱۳ روز سه شنبه مورخه ۱۴۰۰/۰۷/۲۷ می باشد.

۱۱- زمان تشکیل کمیسیون بازگشایی پاکت ها ساعت ۱۳ روز چهارشنبه مورخه ۱۴۰۰/۰۷/۲۸ در محل سالن جلسات اداره کل حقوقی شهرداری شیراز واقع در چهار راه خلدبرین خواهد بود.

۱۲- هزینه آگهی بر عهده برنده خواهد بود و شهرداری در رد یک یا تمام پیشنهادات مختار خواهد بود.

۱۳- شرکت در مناقصه و ارائه پیشنهاد به منزله قبول شروط و تکالیف شهرداری موضوع ماده ۱۰ آیین نامه معاملات شهرداری خواهد بود.

۱٤- سایر اطلاعات و جزئیات مربوط به مناقصه در اسناد مناقصه مندرج است.

۱۵- آگهی و اطلاعات مربوط به مناقصه از طریق سایت http://shaffaf.shiraz.ir قابل مشاهده می باشد.

شناسه آگهی: ۱۱۹۸۳۷٤

اداره کل ارتباطات و امور بین الملل شهرداری شیراز

پروژه بزرگراه شهید سلیمانی جزء اولویت‌های شهرداری است

شهردار شیراز اعلام کرد: پروژه بزرگراه شهید سپهبد سلیمانی از پروژه‌های حیاتی و اولویت دار شیراز است و تلاش می‌کنیم مباحث مالی ...

گلایه‌های تند مدیرکل حفظ آثار فارس از مسئولان

مدیرکل بنیاد حفظ آثار و نشـر ارزش‌های دفاع مقدس اسـتان فارس، در خصوص انجام تعهدات دستگاه‌های مختلف برای تکمیل باغ موزه ...

تاکید رییس‌جمهوری به استاندار برای توسعه زیرساخت‌های استان فارس

رییس جمهوری در حکم استاندار جدید فارس بر مجاهدت برای توسعه و نوسازی زیرساخت‌ها و پشتیبانی و مانع زدایی از امر تولید در ...

تاکید رییس‌جمهوری به استاندار برای توسعه زیرساخت‌های استان فارس

ایرنا: رییس جمهوری در حکم استاندار جدید فارس بر مجاهدت برای توسعه و نوسازی زیرساخت‌ها و پشتیبانی و مانع زدایی از امر تولید در این استان تاکید کرد.

در متن حکم آیت الله سید ابراهیم رییسی خطاب به محمدهادی ایمانیه استاندار جدید فارس آمده است: با توجه به پیشنهاد وزیر محترم کشور و به استناد مصوبه جلسه مورخ ۷ مهر ۱۴۰۰ هیأت محترم وزیران، نظر به تجارب ارزنده و سوابق اجرایی جناب عالی، به موجب این حکم به سمت «استاندار فارس» منصوب می‌شوید.

رییس جمهوری یادآور شد: امید است با اتکال به خداوند متعال و با روحیه انقلابی، پاکدستی، فساد ستیزی و اهتمام به مفاد «عهدنامه مدیران دولت مردمی» در گره گشایی از مشکلات مردم استان، تحقق «عدالت و پیشرفت» و رفع «فقر و تبعیض» کوشا باشید.

وی تاکید کرد: مجاهدت برای توسعه و نوسازی زیرساخت‌های استان، پشتیبانی و مانع زدایی از امر تولید در حوزه‌های صنعت و معدن، کشاورزی، دامپروری و گردشگری و همچنین ارتقای موقعیت استان در زمینه بهداشت و درمان با بهره گیری از ظرفیت‌های مردمی، نخبگان، عشایر غیور استان و جوانان با انگیزه و انقلابی در تعامل بایسته و مستمر با کلیه دستگاه‌های اجرایی و نهادهای انقلاب اسلامی‌مورد تاکید است.

رییسی توفیقات استاندار جدید فارس را در انجام وظایف محوله، خدمت رسانی به مردم، تحقق آرمان‌های نظام اسلامی‌به ویژه بیانیه گام دوم انقلاب اسلامی‌از درگاه خداوند متعال و در جوار آستان ملکوتی سیدالسادات الاعاظم احمد بن موسی بن جعفر رحمت الله علیه خواستار شد.

رئیس دانشگاه علوم پزشکی شیراز: آمار مراجعه به مراکز درمانی فارس همچنان زیاد است

ایسنا: رئیس دانشگاه علوم پزشکی شیراز، آمار مراجعان دارای علائم کروناویروس به مراکز شانزده ساعته در فارس را همچنان بالا و قابل توجه عنوان کرد.

مهرزاد لطفی در نشست روزانه ستاد دانشگاهی مدیریت کرونا علوم پزشکی شیراز، گفت: هرچه مراجعه به مراکز ۱۶ ساعته بالا باشد نشاندهنده آنست که حساسیت و توجه نسبت به رعایت شیوه نامه‌های بهداشتی کم شده است و این موضوع می‌تواند سبب اوج گیری مجدد کرونا باشد.

او با بررسی روند ارائه خدمات در مراکز شانزده ساعته استان، خدمت رسانی به مراجعان و بیماران در این مراکز را برای کاهش ارجاع بیماران به بیمارستان‌ها، مهم برشمردو با اشاره به اینکه درصد مرگ و میر بر اثر ابتلا به کرونا در افراد زیر ۵۰ سال قابل توجه است، از مردم استان به ویژه جوانان خواست بر رعایت دستورالعمل‌های بهداشتی، استفاده از ماسک، حفظ فاصله فیزیکی و پرهیز از حضور در اجتماعات و دورهمی‌های دوستانه و خانوادگی، توجه ویژه ای داشته باشند.

لطفی با بیان این موضوع که تعداد ورودی بیمارستان‌ها نیز همچنان بالاست، از آمار حدود ۲۵۰ تا ۳۰۰ بستری روزانه در بیمارستان‌های فارس طی یک هفته گذشته خبر داد و اضافه کرد: مجموعه سلامت استان با تمام توان برای مقابله با بیماری کووید۱۹ و ارایه خدمات درمانی لازم به بیماران در تلاش است.

او با اشاره به اینکه در راستای رفاه و تسهیل دسترسی مردم به مراکز واکسیناسیون، در حال حاضر ۵۰ پایگاه تجمیعی، ۹۲ مرکز خدمات جامع سلامت شهری روستایی، ۱۵۳ مرکز خدمات جامع سلامت روستایی، ۸۸۹ خانه بهداشت و ۲۴۳ ایستگاه سیار در زمینه واکسیناسیون علیه کروناویروس در فارس فعال هستند و به افراد بالای ۱۲ سال در استان در بخش‌های مختلف شهری، روستایی و عشایری خدمت رسانی می‌کنند، از مردم خواست در راستای اهمیت ارتقای سلامت جامعه، با مسئولیت پذیری اجتماعی، برای دریافت واکسن کرونا تعلل نکنند و هرچه سریعتر برای انجام واکسیناسیون علیه کروناویروس، به مراکز تعیین شده در سطح استان مراجعه کنند.

رئیس دانشگاه علوم پزشکی شیراز تاکید کرد: هرگونه سهل انگاری در زمینه رعایت شیوه نامه‌های بهداشتی، چرخش و شیوع بیشتر بیماری کووید۱۹ در استان و کشور را به دنبال دارد.

لطفی در این جلسه به بررسی روند اجرای واکسیناسیون در استان فارس، میزان ابتلا در نقاط مختلف استان، شرایط بیماران در بخش‌های عادی و ویژه بیمارستان‌های استان، علل جان باختن مبتلایان در ۲۴ ساعت گذشته، میزان مراجعه به مراکز ۱۶ ساعته استان، آمار ماموریت‌های کرونایی مجموعه اورژانس استان و آمار بهبودیافتگان کرونا پرداخت.

واکسیناسیون اتباع خارجی مجاز در فارس ادامه دارد

ایرنا: مدیر کل دفتر امور اتباع و مهاجرین خارجی استانداری فارس گفت: روند واکسیناسیون اتباع خارجی مجاز در این استان به شکل عادی و همانند دیگر شهروندان استان فارس ادامه دارد و در حال انجام است.

سید علاءالدین کراماتی افزود: اتباع مجاز دارای کارت آمایش و پرونده سلامت می‌توانند با مراجعه به مراکز واکسیناسیون نسبت به تزریق واکسن اقدام کنند.

وی ادامه داد: مشکل و معضلی در این زمینه با آن مواجه هستیم اتباع خارجی غیرمجاز است که چون اطلاعاتی از آنها در دست نیست و امکان واکسیناسیون آنها نیز وجود ندارد، برای سلامت شهروندان و جامعه تهدید محسوب می‌شوند.

او اظهار داشت: برای قطع زنجیره کرونا نیاز است که همه واکسن دریافت کنند و واکسن نزدن اتباع غیرمجاز که تعدادشان هم کم نیست مانع از قطع زنجیره انتشار ویروس خواهد شد.

مدیر کل دفتر امور اتباع و مهاجرین خارجی استانداری فارس اضافه کرد: نیاز است که نیروهای انتظامی‌و امنیتی با مشارکت مردم هرچه سریعتر نسبت به شناسایی این افراد اقدام کنند.

کراماتی افزود: شهروندان در نظر داشته باشند در شرایط همه گیری کرونا، اتباع بیگانه غیرمجاز که واکسنی دریافت نکرده‌اند می‌توانند تهدیدی برای سلامت جامعه و شهروندان باشند و بنابراین باید در شناسایی این افراد نهایت همکاری و همراهی را داشته باشند.

دبیر اتحادیه رستوران‌داران و سفره‌خانه‌های سنتی شیراز: رستوران‌ها ظرفیت فراموش شده رونق گردشگری هستند

ایرنا: دبیر اتحادیه رستوران‌داران و سفره‌خانه‌های سنتی شیراز گفت: صنایع غذایی از پایه‌های صنعت گردشگری به شمار می‌روند و برپایی رستوران‌ها می‌تواند راهکار مناسبی برای جذب گردشگران داخلی و خارجی و توسعه گردشگری باشد ولی این ظرفیت فراموش شده است.

سعید فانی یکشنبه در گفت و گو با ایرنا اظهار کرد: اشتغال‌زایی و درآمدی که از فروش مواد غذایی ایجاد می‌شود، موجب شده تا صنعت غذایی یکی از مهمترین صنایع محسوب و صرف غذا در رستوران‌ها به یک جاذبه گردشگری بدل شود.

دبیر اتحادیه رستوران‌داران و سفره‌خانه‌های سنتی شیراز، افزود: اغلب کشورهای گردشگرپذیر به‌تدریج در حال بازگشت به دوران رونق گردشگری و درآمدزایی از طریق جذب گردشگر هستند. اما متأسفانه کشور ما هنوز هم نتوانسته صنعت گردشگری را احیا کند و اگر وضعیت به همین منوال ادامه یابد، قطعا صنعت گردشگری در ایران تا دو یا سه سال آینده هم نمی‌تواند به چرخه اصلی خود بازگردد.

وی ادامه داد: بدون تردید تسریع در فرآیند واکسیناسیون و واکسینه شدن همه افراد در سنین مختلف نقش بسزایی در بهتر شدن شرایط جامعه دارد و مسئولین با انجام این اقدام مهم، کمک بزرگی به بهبود وضعیت سلامت و اقتصاد خانواده‌ها می‌کنند.

ضربه‌های کرونا بر پیکر رستوران داران

فانی گفت: افراد فعال در این صنف تا قبل از شیوع بیماری کووید ۱۹ هم با مشکلات فراوانی رو به رو بودند اما با گسترش این بیماری مشکلاتشان چند برابر شد و این بیماری منحوس ضربه مهلکی به صنعت غذا وارد کرد.در حال حاضر حدود ۹۰ درصد از فعالان این صنف با چالش‌های بسیاری مواجه هستند. نزدیک به ۳۰درصد آنها ورشکسته شده‌اند و ۶۰ درصد در مرز ورشکستگی قرار دارند.

وی ادامه داد: تا پیش از شیوع کرونا افراد بسیاری برای دریافت پروانه کسب به اتحادیه مراجعه می‌کردند اما در حال حاضر هر هفته شاهد این اتفاق ناخوشایند هستیم که نزدیک به ده تا پانزده پروانه کسب به دلیل شرایط دشوار اقتصادی باطل می‌شود.کرونا چراغ رستوران‌ها در شیراز را خاموش کرد و هیچ‌کس هم پاسخگوی شرایط نامساعد اقتصادی افراد فعال در این صنف نیست.

این فعال صنفی عنوان کرد: متأسفانه وعده‌ها و قول‌های حمایتی که از ابتدای بحران کرونا از سوی مسئولین داده شد، هنوز هم محقق نشده است و با اینکه حدود دو سال از شیوع این بیماری می‌گذرد، شاهد هیچ‌گونه اقدام اساسی برای برطرف شدن مشکلات در حوزه صنعت غذا نبودیم.

دبیر اتحادیه رستوران‌داران و سفره‌خانه‌های سنتی شیراز اظهار داشت: هرچند حمایت مسئولین در شرایط فعلی دردی را از ورشکستگان این صنف درمان نمی‌کند اما نیاز است که تدابیر لازم برای برطرف شدن مشکلات رستوران‌ها و دیگر رسته‌های تحت پوشش این اتحادیه اتخاذ شود.

شهردار شیراز تأکید کرد :

پروژه بزرگراه شهید سلیمانی جزء اولویت‌های شهرداری است

عصرمردم:

شهردار شیراز اعلام کرد: پروژه بزرگراه شهید سپهبد سلیمانی از پروژه‌های حیاتی و اولویت دار شیراز است و تلاش می‌کنیم مباحث مالی آن را طبق برنامه ریزی تامین کنیم.

سید احسان اصنافی در جلسه بررسی پروژه بزرگراه شهید سپهبد سلیمانی که با حضور معاون فنی و عمرانی شهرداری شیراز، ناظر، پیمانکار و مشاور پروژه برگزار شد، گفت: خط دو مترو و بزرگراه شهید سپهبد سلیمانی دو پروژه اولویت دار مجموعه شورا و شهرداری هستند بدین دلیل که پس از بهبود وضعیت کرونا و پیش بینی حضور مسافران، حجم ترافیک در معابر شیراز افزایش می‌یابد و بهره برداری از این پروژه‌ها برای باز شدن گره ترافیکی شهر امری اساسی است.

وی همچنین با اشاره به تلاش دولت برای تکمیل پروژه آزادراه شیراز - اصفهان افزود: با توجه به بهره برداری از این پروژه طی ماه‌های آتی، تکمیل بزرگراه شهید سپهبد سلیمانی برای جابجایی و تقسیم بار ترافیک ورودی به شیراز ضروری است.

شهردار شیراز با تاکید بر اینکه خواستار تلاش قرارگاه خاتم الانبیاء به عنوان پیمانکار بزرگراه شهید سلیمانی برای تسریع در روند تکمیل پروژه هستیم، اضافه کرد: این پروژه، یک پروژه حیاتی برای شهر است و انتظار داریم که پیمانکار آن با توجه به شروع کار شورای ششم و مجموعه شهرداری، با پروژه همراهی بیشتری داشته باشد.

اصنافی از تلاش مجموعه شهرداری برای حل مسائل مالی پروژه گفت و ادامه داد: این پروژه جزء اولویت‌های شهرداری در پرداخت مالی است. منابع مالی و تهاتری را برای تکمیل پروژه فراهم می‌کنیم و با تقدیم لایحه اوراق بستانکاری به شورای اسلامی‌شهر برای پروژه سپهبد سلیمانی میزان پرداخت به پروژه را افزایش می‌دهیم و بخشی از منابع مالی را به صورت نقدی و بخشی را با اوراق بستانکاری تسویه می‌کنیم.

وی با اشاره به صحبت مقام معظم رهبری در دیدار با هیأت دولت مبنی بر اینکه باید اعتماد عمومی‌را به جامعه بازگردانیم، افزود: عمل به خواسته رهبری وظیفه همه ما است و از پیمانکار پروژه می‌خواهم که با تکمیل بزرگراه شهید سپهبد سلیمانی و تقدیم آن به شهروندان در مسیر عمل به خواسته ایشان قدم بگذاریم.

شهردار شیراز همچنین عنوان کرد: تلاش می‌کنیم سال آینده این پروژه به بهره برداری برسد و زیر بار ترافیکی برود.

اسماعیل صالحی، معاون فنی و عمرانی شهرداری شیراز نیز در این جلسه گفت: پروژه بزرگراه شهید سلیمانی پیشرفت بسیار خوبی داشت اما در سال جاری به علت مشکلات مالی از سرعت آن کاسته شد. در راستای رفع این مشکل، رژیم مالی مخصوص پروژه را تعریف می‌کنیم تا پرداخت مالی مستمر به پروژه انجام شود و انتظار داریم قرارگاه خاتم الانبیاء به عنوان پیمانکار پروژه نیز روند احداث آن را تسریع ببخشد.

وی ادامه داد: شهرداری با انجام تهاتر بخشی از مشکلات مالی پروژه را رفع می‌کند و با تقدیم متمم به شورای اسلامی‌شهر روند پرداخت مالی را سرعت می‌بخشد.

معاون فنی و عمرانی شهرداری شیراز خاطرنشان کرد: شهرداری از یک سو پرداخت مالی را انجام می‌دهد و انتظار دارد پیمانکار نیز پروژه را تجهیز و ماشین آلات و نیروها را در جبهه‌های مختلف مستقر کند تا پروژه با برنامه زمان‌بندی به بهره برداری برسد.

براساس این گزارش، در این جلسه که با حضور شهردار شیراز، معاون فنی و عمرانی شهرداری شیراز، ناظر، پیمانکار و مشاور پروژه بزرگراه شهید سلیمانی در نخستین ساعات کاری شنبه دهم مهرماه برگزار شد، نقشه راه آینده این پروژه بررسی و در خصوص مباحثی چون تامین مالی پروژه، جلوگیری از رانش زمین، احداث تونل‌ها و تکمیل قطعات آن بحث شد .

گلایه‌های تند مدیرکل حفظ آثار و نشر ارزش‌های دفاع مقدس فارس از مسئولان

ایسنا: مدیرکل بنیاد حفظ آثار و نشر ارزش‌های دفاع مقدس استان فارس، در خصوص انجام تعهدات دستگاه‌های مختلف برای تکمیل باغ موزه دفاع مقدس شیراز و همچنین احداث یادمان‌های شایسته برای شهدای گمنام در فارس، ابراز گلایه و به شدت انتقاد کرد.

سردار پاسدار سعید کوشکی‌جهرمی در جلسه قدردانی از خبرنگاران و عکاسان خبری به واسطه انعکاس اخبار و رویدادهای هفته‌های دفاع مقدس، تاکید کرد که استان فارس به واسطه تاثیرگذاری در دوران دفاع مقدس، شایسته نگاه ویژه برای تبیین ابعاد و تشریح و تسری ارزش‌های آن دوران است اما در زمینه زیرساختی، اقدامات هنوز قابل دفاع و کامل نیست، اگرچه در چند سال اخیر، همراهی مدیران ارشد استان فارس و شهرستان شیراز را در این زمینه شاهد بوده‌ایم.

کوشکی با یادآوری اینکه فارس در دوران دفاع مقدس، ۲۷۰ هزار رزمنده را به تناوب در جبهه‌های نبرد حق علیه باطل داشت، گفت: فارس قریب به ۱۵ هزار شهید در آن دوران تقدیم کرد که شماری از آنان سرداران و نقش‌آفرینان دفاع مقدس بودند و شاخص محسوب می‌شوند.

این رزمنده دوران دفاع مقدس با یادآوری اینکه فارس ۴۲ هزار جانباز و ۲۲۰۰ آزاده را در آن دوران تقدیم نظام اسلامی‌و آرمان‌های انقلاب کرد، گفت: استان فارس ۳۰ شهید شاخص دارد که در دوران هشت سال جنگ تحمیلی در سطوح فرماندهی و معاون فرماندهی و تصمیم‌سازان لشکرها و تیپ‌های عملیاتی قرار داشتند.

او با بیان اینکه یکی از ماموریت‌های بنیاد حفظ آثار و نشر ارزش‌های دفاع مقدس، احداث یادمان‌های شهدای گمنام اعلام و خاطرنشان کرد: فارس افتخار میزبانی ۳۶۰ شهید گمنام را دارد که در ۱۳۵

نقطه از این استان، دفن شده‌اند، اما تنها ۴۰ یادمان برای شهدا احداث و تکمیل شده و آبرومند است.

کوشکی با اشاره به اینکه رسانه می‌تواند بسیار تاثیرگذارتر از اکنون در زمینه تبیین دفاع مقدس و آثار و ارزش‌های آن دوران ورود کرده و فعالیت داشته باشد، گفت: اگرچه مسائل روز و درگیر اطلاع رسانی در خصوص این مسائل شدن، رسانه‌ها را از بسیاری مسائل بنیادی باز داشته اما باید برای موضوعات مهمی‌نظیر دفاع مقدس نیز برنامه داشت.

مدیرکل بنیاد حفظ آثار و نشر ارزش‌های دفاع مقدس فارس، یکی از اقدامات رسانه را معرفی شهدا، خصوصا شهدای شاخص، بیان تاثیر ایثارگری‌ها و سبک زندگی و شخصیت شهدا و ایثارگران دانست و گفت: یکی از اقداماتی که باید رسانه به آن ورود کند، بحث معرفی باغ موزه دفاع مقدس و اهمیت تبدیل یادمان‌های شهدا به مراکز و پایگاه‌های اصلی فعالیت‌های فرهنگی است.

کوشکی ضمن ابراز تاسف از عمل نکردن برخی مسئولان و دستگاه‌های مسئول به وظایف و تعهداتشان در خصوص شهدای گمنام و ایجاد یادمان‌های متناسب با جایگاه این شهدا، خاطرنشان کرد: جای تاسف دارد که در برخی نقاط استان فارس ۱۰ سال از تدفین شهدای گمنام زمان می‌گذرد اما هنوز یادمانی احداث نشده است.

او با اشاره به وضعیت نامناسب یادمان شهدا در شهر فیروزآباد و اینکه در شهرهای اقلید و داراب و زرین‌دشت هم با همین موضوع مواجه هستیم، گفت: یکی از شروط اصلی در تعیین مکانی برای میزبانی شهدای گمنام، تعهد مسئولان برای احداث یادمان ظرف مدت کوتاهی است.

کوشکی خواستار همکاری بیشتر همه مسئولان دولتی، شهرداران و نمایندگان مجلس برای احداث یا تکمیل یادمان شهدا در نقاط مختلفی که افتخار میزبانی شهدای گمنام را دارند شد تا هرچه سریعتر پایگاه و مراکز مناسبی برای رویدادهای فرهنگی، در نقاط مختلف فارس ایجاد شود.

مدیرکل بنیاد حفظ آثار و نشر ارزش‌های دفاع مقدس فارس با اشاره به تاریخچه باغ موزه دفاع مقدس شیراز، بیان کرد: عملیات اجرایی باغ موزه دفاع مقدس در شیراز سال ۷۸ در دستور کار قرار گرفت اما علی‌رغم پیگیری‌ها هنوز تکمیل نشده و حداقل در بحث ساختمان گالری این باغ موزه، از هشت سال عقب ماندگی رنج می‌بریم.

کوشکی با اشاره به نامناسب بودن وضعیت اطراف باغ موزه دفاع مقدس در شیراز، خاطرنشان کرد: متاسفانه مسیر دسترسی به این باغ موزه و فضای اطراف آن هیچ تناسبی با این مکان و کارکردهای محلی، ملی و جهانی آن ندارد؛ اگر گردشگری چه داخلی چه خارجی قصد بازدید از این مکان را داشته باشد، آیا با فضای مناسب بصری مواجه خواهد شد؟

این مقام مسئول با بیان اینکه در ایام مختلف سال، به دلیل حضور و فعالیت صنوف گوناگون شاهد رویدادهای شغلی هستیم که متناسب با این فضا نیست، گفت: قطعا اگر رسانه‌ها همدل شده و همت کنند، موضوع باغ موزه دفاع مقدس شیراز به سرانجام مطلوبی خواهد رسید که افتخاری برای همه ما است.

مدیرکل بنیاد حفظ آثار و نشر ارزش‌های دفاع مقدس فارس با تاکید بر اینکه بزرگترین آثار شهدا را باید حفظ و در نشر آنها همت کرد، گفت: باغ موزه خود نیاز به معرفی دارد و امید است که رسانه‌ها در این باره هم به یاری بنیاد حفظ آثار بیایند.

کوشکی با بیان اینکه در سطح کشور، باغ موزه‌هایی که بعد از فارس کلنگ خورده، اکنون در بهترین شکل ممکن ایجاد شده است، تهران و همدان را از این دست پروژه‌ها اعلام و خاطرنشان کرد: براساس تفاهم‌های اولیه، شهرداری در شیراز موظف به تامین ۴۰ درصد اعتبارات مورد نیاز احداث باغ موزه بوده است اما تاکنون این امر محقق نشده است و امیدواریم با در دوره جدید شهرداری و شورا، شاهد عمل به این وظیفه باشیم.

مدیرکل بنیاد حفظ آثار و نشر ارزش‌های دفاع مقدس فارس همچنین نسبت به وضعیت یادمان شهدای واقع در پارک شهروند و شهرک میانرود، انتقاد و اضافه کرد: چرا شهرداری باید بودجه کلانی را صرف بهسازی یک خیابان کند اما از احداث یادمان شهدا، غفلت داشته باشد.

کوشکی در عین حال از همراهی استانداری، شهرداری و معاونت فرهنگی شهرداری شیراز طی سال‌های اخیر قدردانی و از رسانه‌ها دعوت کرد که بخشی از فضای رسانه‌ای را به معرفی شهدا و آثار و ارزش‌های مرتبط با شهدا و ایثارگران، اختصاص دهند.

چشم شیشه‌ای — **استفاده از وسایل با موضوعیت در چیدمان و مبلمان شهری ، راهکاری که هنرمندان را به چرخه تولید وارد می کند** — عکس : علی گزبلند / عصر مردم

تأکید نماینده مجلس بر لزوم جبران عقب ماندگی‌ها در حوزه گردشگری

نماینده مردم شهرستان‌های شیراز و زرقان در مجلس شورای اسلامی‌صنعت گردشگری را یک مزیت نسبی برای اقتصاد کشور ...

مجلس برای توسعه حرم شاهچراغ (ع) ردیف بودجه ویژه مصوب کند

تولیت حرم مطهر شاهچراغ (ع) گفت: مجلس شورای اسلامی‌به فکر ایجاد ردیف بودجه‌ای خاص برای توسعه حرم مطهر و اجرای ...

مالکان هرچه سریعتر در سامانه املاک و اسکان ثبت اطلاعات کنند

مدیرکل راه و شهرسازی استان فارس تاکید کرد: مالکان و مستاجران تا پایان مهرماه سال جاری مهلت ثبت نام و خوداظهاری در ...

تأکید نماینده مجلس بر لزوم جبران عقب ماندگی‌ها در حوزه گردشگری

فارس: نماینده مردم شهرستان‌های شیراز و زرقان در مجلس شورای اسلامی‌صنعت گردشگری را یک مزیت نسبی برای اقتصاد کشور و شهر شیراز با جاذبه‌های متنوع میراث فرهنگی دانست و گفت: با توجه به ظرفیت‌های موجود در ایران، صنعت گردشگری برای ما همیشه یک مزیت نسبی بوده و هست و باید در مسیر توسعه صنعتی و اقتصادی کشور آن را در اولویت برنامه‌ریزی‌ها قرار داد و به آن توجه ویژه داشت.

روح‌الله نجابت همزمان با هفته گردشگری اظهار داشت: امروزه صنعت گردشگری در زمره صنایع درآمدزا و ثروت‌ساز جهان است و مزیت‌های این صنعت حتی اقتصاددانان بسیاری از کشورهای فاقد جاذبه میراثی را به فکر انداخته تا برای جذب گردشگر برنامه‌ریزی کنند.

وی افزود: در این شرایط ما در این کشور وسیع و سرشار از جاذبه‌های فرهنگی و طبیعی برای تاثیرگذاری و جذب بازارهای جهانی گردشگری باید برنامه‌ریزی و تلاش موثر داشته‌باشیم. به‌ویژه در شهرهایی مانند شیراز که در میان گردشگران و در بازارهای جهانی یک برند معتبر و شناخته شده هستند، این تلاش باید دو چندان باشد. ما در شهر شیراز و جغرافیای استان فارس صاحب متنوع‌ترین و شاخص‌ترین جاذبه‌های فرهنگی، زیارتی و طبیعی منطقه و جهان هستیم و این یک نعمت خدادادی‌ست که باید از آن به نحو احسن استفاده کرد.

می‌توان عقب افتادگی در بخش گردشگری را جبران کرد

نجابت با اشاره به سند چشم‌انداز توسعه کشور در افق ۱۴۰۴ گفت: طبق اسناد بالادستی تا ۴ سال دیگر ما باید بیش از ۵ درصد سهم بازار گردشگری جهان را از آن خود کنیم و سالانه ۲۰ میلیون گردشگر وارد ایران شود تا ۲ درصد درآمد کل گردشگری جهان معادل ۲۵ میلیارد دلار را نصیب اقتصاد کشور کنیم، اما متاسفانه وضعیت کنونی ما با چشم‌انداز تعیین شده فاصله بسیار دارد. با این وجود صنعت گردشگری در ایران و جهان در یک پیچ تاریخی قرار دارد که در صورت درک این موقعیت و شرایط و داشتن برنامه‌ای متناسب با آن، تحقق چنین چشم‌اندازی قابل دسترس است.

نماینده مردم شیراز در مجلس شورای اسلامی‌یادآور شد: با نزدیک شدن به پایان دوران پاندمی کوئید-۱۹، دنیا و صنعت گردشگری خود را برای مواجهه و بهربرداری از هجوم سونامی‌وار گردشگران آماده می‌کنند. در این میان ما به عنوان یکی از متنوع‌ترین و غنی‌ترین مقاصد گردشگران در جهان باید با تقویت سرمایه‌گذاری موثر در این بخش خود را آماده این موقعیت کنیم.

وی افزود: در این میان شهرهایی مانند شیراز اگر با آمادگی وارد این دوران شوند می‌توانند سهم بیشتری را نصیب خود کنند و تبدیل به قطب گردشگری منطقه شوند. خوشبختانه با یکدست شدن و همدلی حاکمیت در ایران تحقق این امر ممکن است و اگر قرار باشد عقب‌ماندگی در عرصه گردشگری جبران شود امروز وقت آن است.

روح الله نجابت همچنین خاطر نشان کرد: سرمایه گذاری در بخش گردشگری کشور و توسعه زیرساخت‌های مورد نیاز آن نه تنها باعث پیشرفت صنعت گردشگری می‌شود که موجب رشد و پیشرفت دیگر بخش‌ها از جمله راه، خدمات و دیگر بخش‌های متنوع اقتصاد می‌شود. یادمان باشد که جبران عقب افتادگی در دیگر صنایع و بازپس‌گیری بازارهای مقصد که عمدتا محصول تحریم‌ها بوده است، نیازمند زمان و صرف سرمایه بسیار بیشتری نسبت به صنعت گردشگری است.

وی خاطرنشان کرد: با توجه به این دلایل جای شک نیست که در برنامه‌ریزی‌های اقتصادی کشور می‌بایست توسعه صنعت گردشگری در اولویت قرار گیرد. توجه به گردشگری منجر به بالا رفتن اشتغال به طور مستقیم در این صنعت و به صورت غیر مستقیم در دیگر حرفه‌های وابسته می‌شود، تجارت نیز در بسیاری از عرصه‌ها توسعه یافته و ارز آوری تقویت شده و بازار رونق می‌گیرد.

نجابت با اشاره به مزایای متنوع صنعت گردشگری متذکر شد: رونق صنعت گردشگری هم‌زمان با تحقق اهداف اقتصادی باعث پیشرفت در دیگر زمینه‌ها و تحقق دیگر اهداف سند چشم‌انداز از جمله اهداف فرهنگی و اجتماعی خواهد شد و قدرت چانه‌زنی و دیپلماسی را بالا خواهد برد. با این اوصاف ما محتاج بررسی و بازنگری برنامه‌های تدوین شده و بازنویسی آنها هستیم و در این مسیر مجلس شورای اسلامی‌و دولت محترم نیازمند استفاده از تجربه و توان بخش خصوص و فعالان بخش گردشگری هستند.

دولت، بخش خصوصی و فعالان صنعت گردشگری را شریک خود بداند

نماینده شیراز و زرقان در مجلس شورای اسلامی‌در ادامه گفت: صنعت گرشگری به لحاظ جغرافیایی یک صنعت بسیار گسترده و غیرمتمرکز است که نه تنها بخش دولتی و سازمان‌های متولی به تنهایی از پس مدیریت آن بر نمی‌آیند که قانون هم دولت را مکلف به کاهش تصدی‌گری و ملزم به کوچک شدن در تمام عرصه‌ها کرده‌است. توسعه صنعت گردشگری در کشور و شهرهای مهم و بزرگی چون شیراز منوط به سرمایه‌گذاری و به میدان آمدن بخش خصوصی‌ست و دولت باید در این زمینه بخش خصوصی و فعالان عرصه گردشگری را شریک و همکار خود بداند.

وی در ادامه افزود: ایفای نقش نظارت و اجرا در کنار هم فساد انگیز است، بنابرین دولت و سازمان میراث فرهنگی باید نظاره‌گر و رصد کننده صنعت گردشگری باشند و اجرا و تصدی‌گری را به بخش خصوصی واگذار کند. اما سوال این است که آیا بخش خصوصی توان به عهده گرفتن این نقش را دارد و آیا اصلا وضعیت موجود در صنعت گردشگری سرمایه‌گذاران داخلی یا خارجی را برای ورود به این بخش ترغیب می‌کند؟

این نماینده مجلس در ادامه به ارائه راهکار پرداخت و راه جذب سرمایه را منوط به جذاب کردن صنعت گردشگری برای بخش خصوصی دانست و گفت: صنعت گردشگری یک صنعت ارز آور است و بخش خصوصی قائدتا علاقه‌مند به سرمایه‌گذاری در این بخش است اما متاسفانه مشکلاتی در این بخش وجود دارد که همیشه فکر کرده‌ایم با تصویب قانون و صدور بخشنامه حل خواهند شد در حالی که معمولا قانون در مرحله اجرا یا ناقص اجرا شده و نظر قانون‌گذار تامین نشده‌است.

نجابت افزود: حذف مالیات بخش گردشگری، پایین آوردن هزینه‌های بیمه، پرداخت وام‌هایی با بهره پایین و تدوین برنامه جامع گردشگری در کشور و در هر استان بر اساس مزیت‌های آن جغرافیا می‌تواند به دلگرم شدن بخش خصوصی و فعلان حوزه گردشگری برای سرمایه‌گذاری و تمرکز تمام توان خود در این بخش کمک کند.

او یادآور شد: با روی کار آمدن دولت قوی و مدیریت چهره شاخصی چون آقای ضرغامی که قدرت مدیریت بالایی دارد امیدواریم که در این دوره شاهد رشد چشمگیر در صنعت گردشگری و تحقق سیاست‌ها و اهداف تعیین شده باشیم و از مشارکت بخش خصوصی در تدوین برنامه‌ها غافل نشویم تا در اجرای آن که قرار است فضای کسب و کار در این حوزه را برای بخش خصوصی امن کند موفق باشیم و از آزمایش و خطا و بیراهه رفتن‌ها دوری کنیم.

زهرا شجاعی فعال سیاسی:
حضور زنان در کربلا، تاریخ‌ساز بود

ایرنا: دبیرکل مجمع زنان اصلاح‌طلب با اشاره به بیانات حضرت امام حسین(ع) و تبیین فلسفه حرکت از زبان وی، حضور زنان در واقعه بزرگ و تاریخ‌ساز کربلا را حاکی از تاثیر نقش اجتماعی و سیاسی آنها در اندیشه راستین اسلام دانست.

بنا بر مطلب ارسالی روابط‌عمومی جمعیت زنان مسلمان نواندیش فارس، زهرا شجاعی در نشست مجازی "بازخوانی حادثه کربلا"که به همت این جمعیت برگزار شد، به بررسی نقش زنان در حادثه عاشورا پرداخت.

دبیرکل مجمع زنان اصلاح‌طلب اظهار داشت: خلاصه صورت مسئله این است که بعد از صلح امام حسن (ع) و معاهده انجام گرفته به فاصله ۱۰ سال، امام حسین(ع) همه شرایط را پذیرفت و هیچ قیامی‌نکرد چرا که پایبند به معاهده بود.

وی با اشاره به موضوع بیعت با یزید عنوان داشت: امام با تدبیر و با کیاست سیاسی و با یک دیپلماسی مخالفت خود را نشان داد و سپس و شبانه به سمت مکه حرکت کرد.

این فعال سیاسی ادامه داد: امام (ع) امر پذیرش و بیعت با یزید را به‌عنوان ذلت و خلاف تعهد و انحراف از مسیر حق می‌دانست.

او با اظهار و ابراز تاسف از این‌که ما آن‌قدر به عزاداری و گریه و زاری محدود شدیم که تنها از کلام امام حسین (ع) بجز چند عبارت معروف کمتر می‌دانیم، تصریح کرد: بهتر است که به جای یک ساعت روضه و عزاداری زمان را به خواندن خطبه‌ها و سخنرانی‌های حضرت اختصاص دهیم.

دبیرکل مجمع زنان اصلاح‌طلب یادآور شد: آداب گفتگو شیوه گفت‌وگوی امام حسین(ع) است، گفت‌وگویی که با یارانشان، با خانواده و با دشمن داشتند. اگر واقعاً از این زاویه به این حادثه نگاه شود خیلی بیشتر به درد ما می‌خورد چرا که در این صورت هست که ما علم و آگاهی و شناخت پیدا می‌کنیم.

شجاعی رویکرد امام حسین(ع) را علم و آگاهی بخشی به مردم و شخصیت‌های سیاسی دانست و یادآور شد: امام حسین(ع) در میان انتخاب شهادت و یا بیعت به جای پذیرش بیعت، نبرد شجاعانه و عزت‌مندانه را می‌پذیرد.

زنان کربلا جهادگران عاشورا بودند

دبیرکل مجمع زنان اصلاح‌طلب در ادامه با اشاره به نقش و جایگاه ارزنده حضرت زینب گفت: اگر بخواهیم آنچه را که شنیدیم در ذهنمان مجسم کنیم مدیریت آن شرایط دشوار و فشار بالای روانی از کسی جز حضرت زینب برنمی‌آمد.

شجاعی نقش سوم را شرکت در جهاد تا سرمنزل شهادت عنوان کرد که از جمله آن می‌توان به زنانی اشاره کرد که وارد عرصه نبرد شدند.

وی اظهار داشت: شرکت در جهاد ابعاد مختلف دارد یعنی فقط در میدان جنگ نیست اگر ما جهاد را با آن مفهوم وسیعی در نظر بگیریم اعتراضی که همسر خولی به شوهرش می‌کند مشارکت در جهاد است.

او برترین جهادها را سخن حق در برابر حاکم ستمگر عنوان کرد و افزود: زنان زیادی را در این جریان می‌توانیم نام ببریم که با سخنان برحق خودشان در برابر ستمگران ایستاده‌اند.

وی یادآور شد: اگر زینب نبود، اگر نبودند این راویان و گزارشگران که قصه‌ها را نقل کنند سینه‌به‌سینه در تاریخ باقی نمی‌ماند، این نقش را هم زنان سپاه دشمن داشتند و هم زنانی که در سپاه امام حسین بودند. از فاطمه دختر امیرالمؤمنین(ع) و خواهر امام حسین(ع) تا فاطمه دختر امام حسن(ع) که راوی خطبه حضرت زینب(س) بودند.

شجاعی دقت نظر زنان و ریزبینی که زنان در ثبت حوادث تاریخی دارند را بسیار مؤثر دانست و عنوان کرد: این راویان بعد از این حادثه به شکل‌های مختلف و در فرصت‌های مختلف نقل حوادث کرده‌اند.

دبیرکل مجمع زنان اصلاح‌طلب نقش دیگر این بانوان را نقش اسارت دانست که از بارزترین نقش‌هایی است که از آن یاد می‌شود، چرا که آنها نه تنها از سختی و فشارهای اسارت گذر کردند بلکه آن را به فرصت تبیین و تحقق آمال و اهداف و استقامت و پایداری کردند.

وی ادامه داد: سخنرانی حضرت زینب(س) داشت نمونه بارزی از رسالت پیام‌رسانی و حفظ ارزش‌ها و آرمان‌های امام حسین(ع) در حادثه کربلا بود. فصاحت و بلاغت کلام، زمان شناسی و نیز تسلط بر مخاطب و شناخت آن با بهره‌گیری به موقع حضرت زینب(س) در پیش برد آرمان‌های کربلا موثر واقع شد.

شجاعی اظهار داشت: البته در مورد تاثیرات دراز مدت و تاریخ ساز سخنان حضرت زینب(س)که بر کسی پوشیده نیست همین چراغ روشن تحلیل تاریخی است که سالیان سال پابرجا مانده است.

او با اشاره به اینکه دانشمندان اهل‌سنت در کتاب خودشان از ایشان به‌عنوان امرات العاقل نام بردند، عنوان داشت: حضرت زینب زنی مدیر، مدبر و مهربان، شجاع و سخنور، باصلابت، حکیم، عاقل، فداکار و ایثارگر بود و متأسفانه ما حضرت را از ظهر عاشورا به بعد می‌شناسیم درحالی‌که از نقش‌های اجتماعی و سیاسی ایشان در طول دوران حیات پربرکت‌شان غافل هستیم.

او با اشاره به نگاه سیاسی، نگاه استراتژیک و نگاه عاطفی حضرت زینب(س) تصریح کرد: به قول علامه ممقانی ما می‌گوییم زینب اما نمی‌دانیم چه چیز و چه درک و فهمی‌از زینب داریم، شخصیتی که دارای مقام عصمت است که آن جمله معروف"جز زیبایی چیزی ندیدم" را بیان می‌دارد، زیبایی همان تجلی حق در برابر باطل و گذشت و ایثار همه‌چیز در راه خدا است.

وی ادامه داد: میلیون‌ها نفر در طول تاریخ به ندای هل من ناصر حسینی که مصداق همان زیبایی است پاسخ دادند. هیچ‌چیز جز عشق و شور حسینی نمی‌تواند این اجتماعات عظیم و این عظمت عاشورا را نشان دهد.

شجاعی با اشاره به اینکه هدفم از بیان این نقش‌ها این است که جامعیت ایفای نقش زنان را در آن زمان که خودش به‌عنوان الگویی مطرح هست عنوان کنم، تصریح کرد: باید ببینیم که چقدر ما با الگوهای تراز اول مکتب فاصله گرفته‌ایم و برای چه چیزهایی باید الان دست‌وپنجه نرم کنیم، اموری بسیار بدیهی که حتی در صدر اسلام در آن دوران و آن زمان انجام می‌شد.

وی اظهار امیدواری کرد: با تحقیقات بیشتری که جوان‌ها انجام دهند بتوانیم آن شناخت واقعی را پیدا کنیم و این مراسم و برنامه‌ها و زیارت اربعین منجر به تحقق هدف امام حسین(ع) شود.

شجاعی با تاکید بر اینکه ازمان امام حسین(ع) برتری عقل بر جهل و خرافه بود، گفت: نجات دادن از جهل از سرگردانی و گمراهی در مراسمات عزاداری باید مورد تاکید قرار گیرد، بزرگترین بدبختی انسان جهل انسان است، جهل نقطه مقابل عقل است و جهل مقدس که بدبختی را چند برابر می‌کند.

او خاطرنشان کرد: باید ما از همه نوع جهل پرهیز کنیم و اگر هم زیارت می‌کنیم زیارت‌مان باید به زائر معرفت بیفزاید و شناخت دهد اتصال بین زائر و مزبور برقرار کند تا منجر به هدایت به امر شود.

تدبیر امام حسین(ع) در مسیر شهادت راه ماندگاری نهضت حسینی است

دکتر منصوره شایسته مدرس حوزه و دانشگاه دیگر سخنران این نشست بود که با تشریح عوامل ماندگاری نهضت امام حسین(ع) در تاریخ عنوان داشت: امام حسین(ع) می‌دانست اگر قرار باشد امت اسلامی‌یک رهبری مثل یزید داشته باشد دیگر باید با اسلام خداحافظی کرد از طرفی می‌دانست که بیعت کردن با وی در هر صورت مساوی با شهادت است.

او با اشاره به روایات مختلف نقل شده از امام در خصوص نقشه‌های یزید برای به شهادت رساندن ایشان، عنوان داشت: وقتی‌که امام می‌بیند شهادتش حتمی‌است پس روی چگونگی شهادت تدبیر می‌کند تا این شهادت کاری بزرگ و ورای حکومت داری شود.

وی با اشاره به تدبیر امام در انتخاب مسیر و مقصد سفر اظهار داشت: امام کوفه را انتخاب می‌کند برای این مسئله، درست است که اهل کوفه برای امام (ع) نامه نوشتند و با وجودی که ایشان اطلاع داشتند کوفیان آدم‌های قابل اطمینانی نیستند اما آنجا را انتخاب کردند چرا که نامه‌های کوفیان خود سندی بر خواست امام و نارضایتی از یزید بود.

شایسته تصریح کرد: از طرف دیگر اهل کوفه گرچه بی‌وفا بودند ولی کوفه پایگاه شیعیان بود و یاد و خاطره حکومت شیعیان در زمان حصرت علی(ع) در یاد کوفیان مانده بود.

وی خاطرنشان کرد: پس از ماجرای کربلا کوفه به‌گونه‌ای می‌شود که می‌گویند پدر با فرزند بیگانه است، فرزند با پدر و زن با شوهر چرا که هم همدیگر را سرزنش می‌کنند که شما پسر پیامبر را کشتید پس به این جهت درواقع کوفه انتخاب می‌شود که آمادگی بازتاب این حادثه در آن بیشتر از شهرهای دیگر است.

این پژوهشگر قرآنی با اشاره به گزینش افراد خاص توسط امام و مددطلبی از یاران باوفا با وجود گریز بسیاری از لشکریان در شب پیش از حادثه کربلا، اظهار داشت: امام در نظر داشت انسان‌های خالص که می‌دانند کشته می‌شوند ولی حاضرند بارها و بارها در راه امام حسین(ع) حق طلبی کنند وارد میدان مبارزه شوند، چه این انسان‌های خالص بین لشکر دشمن باشند چه بین سواران خودی.

وی با تاکید بر سومین کار بزرگ امام حسین (ع) در حادثه کربلا، گفت: امام به هیچ وجه در جریانات عاشورا از ابتدا تا انتها از وسیله غلط استفاده نمی‌کند که یکی از مصادیق آن چنین بود که امام نمی‌خواست شروع‌کننده جنگ باشد درست مانند روز عاشورا وقتی‌که امام برای محافظت از زن و فرزند، خندق حفر می‌کند اما اجازه نمی‌دهد یاران جنگ را آغاز کنند.

او با اشاره به اینکه اهداف امام مانند خونش در کربلا نماند، تصریح کرد: بازماندگان حادثه کربلا تمام ریزه‌کاری‌های تاریخ عاشورا را در خطبه‌ها و کلماتی که گفتند بیان کردند تا دشمن نتواند آن‌ها را تحریف کند، چه طبق فرمایشات امام چهارم(ع) و چه طبق صحبت‌های دیگر راویان کربلا. اینگونه بود که در طول تاریخ بسیاری توانستند از کربلا بنویسند و از هر فرصتی برای معرفی جایگاه امام حسین (ع) بهره گرفتند. شایسته یادآور شد: امام چهارم(ع) به هر شکل و به هر بهانه‌ای هر گروهی که به دیدن ایشان می‌آمدند را در جریان ریزه‌کاری‌های کربلا قرار می‌داد و با سخنرانی‌های مختلف از جنایت‌های اموی پرده برمی‌داشت و مداوم بر مویه کردن و سوگواری برای امام حسین (ع) تاکید داشت و به همین دلیل سفارشات زیادی را ائمه دیگر برای زیارت امام حسین و زنده نگه‌داشتن عزاداری امام حسین کردند. در پایان این نشست مجازی "عبدالجبار کاکایی" شاعر آئینی به شعر خوانی اشعاری در شرح حادثه کربلا و عاشورا و نهضت امام حسین(ع) پرداخت.

رئیس جدید کتابخانه و مرکز پژوهش‌های حرم مطهر شاهچراغ(ع) منصوب شد

عصرمردم:

در نشستی با حضور حجت الاسلام و المسلمین ابراهیم کلانتری، تولیت حرم مطهر جلسه معارفه ی علیرضا بیابان‌نورد، رئیس جدید کتابخانه تخصصی و مرکز پژوهش‌های حرم مطهر برگزار و از زحمات جلال الدین محقق، سرپرست پیشین این مرکز تقدیر شد.

حجت الاسلام و المسلمین کلانتری در این نشست ضمن بیان جایگاه علم و مطالعه در اسلام، اظهار کرد: کتاب و پژوهش هر دو در مکتب اهل بیت عصمت و طهارت علیهم السلام دارای جایگاهی ویژه و برآمده از تفکر اسلام ناب محمدی(ص) هستند که همواره مورد حمایت و تاکید قرار گرفته اند.

تولیت حرم مطهر شاهچراغ (ع):
مجلس برای توسعه حرم شاهچراغ (ع) ردیف بودجه ویژه مصوب کند

ایسنا: تولیت حرم مطهر شاهچراغ (ع) گفت: مجلس شورای اسلامی‌به فکر ایجاد ردیف بودجه‌ای خاص برای توسعه حرم مطهر و اجرای طرح‌های نو در این مکان متبرک باشد.

حجت‌الاسلام ابراهیم کلانتری در دیدار با رئیس مجمع نمایندگان فارس گفت: تمام تلاش بنده و همکاران در این است که به دور از هرگونه حواشی و با محوریت وحدت در مسیر تحقق اهداف مقام معظم رهبری در بحث توجه به حرم‌های مطهر قدم برداریم.

کلانتری افزود: معتقدم که اگر فردی یا گروهی قصد خیرخواهی و انتقاد سازنده از هر مجموعه‌ای را دارد باید با رعایت اخلاق و انصاف، نقد خود را مطرح کند، زیرا دشمن در صدد تخریب مواضع انقلاب ماست و باید مواظبت کنیم تا آسیبی به کشور و نظام اسلامی‌نرسد.

تولیت حرم شاهچراغ (ع) ادامه داد: مسئولان کشور ما دوگروه هستند، عملگرا و سخن‌گرا؛ سخنرانی کار آسانی است، اما کار در میدان عمل سخت است. عده‌ای برای ایده‌پردازی نظیر ندارند، اما آن‌ها که در خط مقدم کار و عمل هستند، می‌دانند که قرار گرفتن در میدان کار برای مردم، چقدر سخت و طاقت‌فرسا است.

کلانتری ضمن قدردانی از تلاش‌های نمایندگان شیراز در بحث توسعه حرم مطهر افزود: مجلس شورای اسلامی‌به فکر ایجاد ردیف بودجه‌ای خاص برای توسعه حرم مطهر و اجرای طرح‌های نو در این مکان متبرک باشد و امیدوارم با حضور جناب ضرغامی‌در مسند وزارت میراث فرهنگی، اداره‌کل میراث فارس نیز همکاری و همراهی‌اش با مجموعه حرم مطهر بهتر شود.

این استاد حوزه و دانشگاه بیان کرد: کارهای انجام نشده زیادی در حرم مطهر است و باید یک به یک با کارشناسی و مطالعات مختلف انجام گیرد. تسهیل دسترسی بهتر مردم به آستان مقدس و ایجاد فضاهای جدید عمرانی و فرهنگی در برنامه‌های آتی ما است و نیازمند همراهی مجموعه‌های مختلف مدیریت شهری دراین باره هستیم.

کلانتری بیان کرد: برای هرگونه اقدام در راستای احیاء بافت فرسوده اطراف حرم مطهر و پیشبرد اهداف بهسازی، نوسازی و زیباسازی حرمین شریفین شیراز، نیازمند همدلی، همکاری و همفکری تمامی‌نیروهای دلسوز و معتقد از جمله نمایندگان شیراز و استان فارس هستیم.

علیرضا پاک فطرت، رئیس مجمع نمایندگان فارس نیز در این دیدار با بیان اینکه امروز باید در میدان کار و عمل وارد شد و از شعار دادن پرهیز کرد، گفت: برخی با نقاب خدمت و حتی انقلابی‌گری به میدان می‌آیند، اما در عمل خدمتی از آن‌ها مشاهده نمی‌شود.

او با بیان اینکه اراده ما بر کار برای توسعه حرم مطهر بر اساس توصیه رهبری بود، افزود: در آن زمان با همه مشکلاتی که بود اقداماتی انجام دادیم و ساخت و سازهایی انجام گرفت که اکنون شاهد آن هستید.

نماینده مردم شیراز و زرقان در مجلس شورای اسلامی‌بیان کرد: توسعه گردشگری مذهبی، رفع ناهنجاری‌های اجتماعی اطراف حرم مطهر، زیباسازی سیما و منظر بافت قدیم و تکریم زائران از جهات گوناگون باید در دستور کار متولیان توسعه حرمین شریفین شیراز باشد و میراث فرهنگی نیز باید در این زمینه بیشترین همراهی و همکاری را با تولیت و مدیریت حرم مطهر داشته باشد.

مدیر کل راه و شهرسازی فارس:
مالکان هرچه سریعتر در سامانه املاک و اسکان ثبت اطلاعات کنند

عصرمردم:

مدیرکل راه و شهرسازی استان فارس تاکید کرد: مالکان و مستاجران تا پایان مهرماه سال جاری مهلت ثبت نام و خوداظهاری در سامانه ملی املاک و اسکان کشور دارند.

جعفر زاهدی مدیرکل راه و شهرسازی استان فارس به پیامدهای مثبت ثبت اطلاعات در سامانه ملی املاک و اسکان اشاره کرد و گفت: ثبت اطلاعات در سامانه مذکورمنجر به ایجاد شفافیت اطلاعاتی در حوزه مسکن، اخذ تصمیمات سیاستی صحیح و نهایتا تسهیل فرآیند خانه دار شدن تمامی‌اقشار جامعه خواهد شد.

وی ادامه داد: همچنین از مزایای دیگر ثبت اطلاعات در سامانه املاک و اسکان زمینه ایجاد سرشماری برخط نفوس و مسکن ،تنظیم گری در بازار مسکن و امکان اجرای سیاستهای مطلوب دولت از جمله اعمال مالیات یا پرداخت یارانه‌های هدفمند فراهم می‌شود.

زاهدی افزایش دقت برنامه ریزی اقتصادی در بخش مسکن را از دیگر مزایای ثبت اطلاعات در سامانه املاک و اسکان عنوان کرد و افزود: با ثبت اطلاعات در سامانه املاک و اسکان فروش یا اجاره یک واحد مسکونی به چند فرد به میزان قابل توجهی کاهش می‌یابد.

مدیرکل راه و شهرسازی استان فارس در بخش دیگری از صحبت‌های خود به آثار و تبعات ناشی از ثبت اطلاعات ملک اشاره کرد و گفت: در صورت عدم ثبت اطلاعات ملک و برابر الزامات قانونی، آن واحد مسکونی خالی تلقی می‌شود و برای آن ملک برگه مالیاتی صادر و در صورت عدم پرداخت مشمول جرایم مالیاتی می‌شود. همچنین هر زمان که نیاز به اخذ مفاصا حساب مالیاتی برای ملک مورد نظر باشد، مالک آن واحد مسکونی مکلف به پرداخت جرائم مالیاتی در خصوص ملک خواهد بود.همچنین از آنها که میزان مالیات مربوطه از شش تا هجده برابر مالیات بر اجاره تعیین شده است رقم مالیات متعلقه بسیار قابل توجه بوده و مالک متضرر می‌گردد.

زاهدی تصریح کرد: به موجب قانون ارائه بسیاری از خدمات از جمله افتتاح حساب ،صدور چک، خرید انشعابات برق ،آب ، فاضلاب و ... منوط به ثبت اطلاعات در سامانه بوده و بسیاری از خدمات براساس آدرس مندرج درسامانه به ساکنین ارائه خواهد شد. لذا عدم ثبت اطلاعات و خوداظهاری در سامانه ممکن است مشکلات عدیده ای برای خانوارها (چه ساکن و چه مالکی که خوداظهاری نکرده باشد) در استفاده از خدمات ایجاد نماید.

مدیرکل راه و شهرسازی استان فارس در پایان خاطرنشان کرد: از دیگر تبعات ناشی از عدم ثبت اطلاعات ملک، این است که وزارت نیرو مکلف است تعرفه برق کنتور این املاک را در بالاترین پلکان قیمتی محاسبه نماید.

معاون دانشگاه علوم پزشکی شیراز:
سینوفارم معتبرترین واکسن برای زنان باردار است

ایسنا: معاون بهداشت دانشگاه علوم پزشکی شیراز تاکید کرد که اکنون سینوفارم، معتبرترین و در دسترس‌ترین واکسن برای زنان باردار است و هیچ یک از افراد خصوصا افراد پرخطر، نباید واکسیناسیون علیه کروناویروس را به تاخیر بیندازند.

عبدالرسول همتی یکشنبه ۱۱ شهریور در ارائه آخرین گزارش آماری از وضعیت شیوع کروناویروس و واکسیناسیون علیه این بیماری در فارس گفت: با توجه به مطرح شدن موضوع واکسیناسیون مادران باردار در کمیته علمی‌ستاد کشوری مدیریت کرونا، در دسترس ترین و معتبرترین واکسن موجود برای خانم‌های باردار، واکسن سینوفارم است.

او ادامه داد: در حال حاضر قرار نیست واکسن دیگری جایگزین این واکسن شده یا در کنار این واکسن برای مادران باردار در نظر گرفته شود، بنابراین با توجه به اینکه اگر مادران بادار برای تزریق واکسن کرونا اقدام نکنند و مبتلا به بیماری کووید۱۹ شوند، ممکن است با عواقب جبران ناپذیری مواجه شوند، هر چه زودتر برای دریافت واکسن به پایگاه‌های واکسیناسیون تعیین شده مراجعه کنند تا مشکلی برای مادران باردار و جنین آنها ایجاد نشود.

همتی با بیان اینکه در حال حاضر گروه‌های سنی بالای دوازده سال بر علیه کروناویروس واکسینه می‌شوند، گفت: روز گذشته در فارس ۵۱ هزار و ۹۷۹ دوز واکسن به شهروندان تزریق شده و مجموع واکسن تزریق شده به ۳ میلیون و ۴۱۴ هزار و ۶۴۶ دوز، رسیده است.

معاون بهداشت علوم پزشکی شیراز گفت: از مجموع واکسن‌های تزریق شده در فارس، دو میلیون و ۴۵۳ هزار و ۴۸۵ دوز اول و ۹۶۱ هزار و ۱۶۱ دوز دوم واکسن کرونا، به جمعیت هدف در فارس تزریق شده است.

همتی با اشاره به این که واکسن کرونا به اندازه کافی در استان وجود دارد، از مردم خواست هرچه سریعتر برای دریافت واکسن کرونا به مراکز واکسیناسیون تعیین شده مراجعه کنند تا بتوانیم به هدف ایمنی جمعی در استان برسیم.

درد لگن در ناحیه مفصل ران چه دلایلی دارد؟

باشگاه خبرنگاران: ذبیح الله حسن زاده، متخصص بیماری‌های استخوان و جراح ارتوپد اظهار کرد: در ارتوپدی، لگن جعبه سـیاه دردها شناخته می‌شود. یکی از دردهای شایع در بدن درد در قسـمت لگن است. حسـن زاده در مورد تشخیص درست علت درد در قسمت لگن گفت: مثل تمام معاینات، پزشـک متخصص باید با دقت حوصله و توجه شرح حال بیمار را دریافت کند و با پرسـش و پاسخ‌های متفاوت منشـاء اصلی درد را پیدا کند و پس از آن با معاینه فیزیکی در قسـمت ستون فقرات و قسمت لگن، تشخیص مناسبی داشته باشد؛ همچنین با عکس برداری و ام آر آی، سی‌تی اسکن و یا حتی عکس‌های هسته‌ای می‌توان بهترین تشخیص را ارائه داد.

این متخصص بیماری‌های استخوان و جراح ارتوپد ادامه داد: ابتدا باید منشا اصلی درد لگن را پیدا کرد و متوجه شد درد از ناحیه لگن است یا از ستون فقرات و دیسک‌های آن یا حتی کلیه‌ها و مثانه. گاهی به علت بروز یک کیسـت و یا توموری که در قسـمتی از بدن وجود دارد، درد در ناحیه لگن پخش می شود، گاهی هم این دردها می‌تواند ناشی از آرتروز باشد.

او گفت: سه تشخیص در ناحیه لگن می‌تواند تعیین کننده دلیل درد در این ناحیه باشد؛ ابتدا ضایعات آرتروتیک یا همان آرتروز است که در مفصل ایجاد می شود. دوم عفونت در ناحیه مثانه و یا کلیه اسـت که به صورت سـوزش ادرار و ترشح و مشکلات کلیوی بروز پیدا می‌کند. منشا سـوم منشاء تومورال اسـت که با تشخیص هر کدام از این علل می توان درد لگن را تشخیص داد و درمان کرد.

حسن زاده افزود: بیمار باید هنگام مراجعه به متخصص مربوطه، اطلاعات دقیقی مثل اولین زمان بروز درد، نوع و میزان درد، دلیل بروز درد، ادامه دار یا نوسانی بودن درد و یا علائم دیگری مانند تب، لرز، کاهش وزن و... را در اختیار پزشـک متخصص قرار دهد و به تشخیص دقیق و درسـت توسط پزشـک کمک کند. او تصریح کرد: به طور کلی با اصلاح سبک زندگی، انجام ورزش و کاهش وزن می‌توان به کاهش این درد کمک کرد. با منشـا شناسـی دقیق می توان بدون نیاز به جراحی و درمان های سنگین از این درد رها شد.

ارتباط مقاومت به انسولین با افزایش ۲ برابری خطر افسردگی

مهر: یک مطالعه جدید نشـان می دهد افرادی که مقاومت به انسولین دارند ممکن است در معرض خطر ابتلا به اختلال افسردگی باشند.

«ناتالی راسـگون»، سرپرست تیم تحقیق از دانشگاه استنفورد در کالیفرنیا، می گوید: «افراد مبتلا به مقاومت به انسـولین دو برابر با خطر ابتلا به اختلال افسردگی در مقایسه با افرادی که به انسولین مقاوم نیستند، روبرو هستند حتی اگر قبلاً افسردگی را تجربه نکرده باشند.»

محققان داده های ۶۰۱ فرد بزرگسـال سالم را که سه آزمایش مرتبط با مقاومت به انسولین انجام داده بودند، مورد بررسـی قرار دادند: سـطح قند خون، دور کمر و میزان چربی در خون معروف به تری گلیسیرید که خطر بیماری های قلبی را افزایش می دهد. پس از ۹ سال پیگیری افراد، ۱۴ درصد از شرکت کنندگان بر اساس ارزیابی های روانپزشکی مبتلا به اختلال افسردگی بالینی تشـخیص داده شـدند. این خطر برای افرادی که دارای هریک از سه پروکسی مقاومت به انسـولین بودند در شروع مطالعه بیشـتر بود. افرادی که میزان تری گلیسیرید بالاتر و سطح کلسـترول خوب «HDL» پایین تر داشـتند، ۸۹ درصد بیشتر در معرض ابتلا به افسردگی در طول دوره مطالعه بودند. هر ۵ سـانتیمتر افزایش دور کمر با ۱۱ درصد بیشتر احتمال افسردگی مرتبط اسـت. و افزایش هر ۱۸ میلی گرم در دسـی لیتر سطح قند خون ناشتا، ۳۷ درصد بیشتر با افسـردگی ارتباط دارد. انسولین هورمونی است که در لوزالمعده تولید می شود و سلول ها به آن نیاز دارند تا از گلوکز یا قند که از غذا برای تامین انرژی اسـتفاده می شـود، استفاده کنند. در حالت مقاومت به انسـولین، بدن از انسولین به درسـتی استفاده نمی کند و در عوض قندها در خون تجمع می یابند که این عارضه هایپرگلیسـمی نامیده می شـود. هنگامی که لوزالمعده نمی تواند نیاز انسـولین بدن را برآورده کند، قند خـون بالا می ماند و باعث افزایش وزن و به طور بالقوه دیابت نوع ۲ می شـود. به گفته راسگون: «افراد مبتلا به دیابت می توانند از ارزیابی اختلالات خلقی و افراد مبتلا به افسردگی از غربالگری دیابت و سایر اختلالات متابولیک مانند فشار خون بالا و چاقی سود می‌برند.»

چند راهکار ساده برای مقابله با افسردگی در پاییز و زمستان

ایسـنا: افراد مبتلا به اختلال افسردگیِ پاییز و زمسـتان، دوره های متعددی از افسردگی را به دلیل تغییر در ساعات شبانه روز و طولانی تر شدن شب ها در این فصول تجربه می کنند.

چند راهکار سـاده به منظور کاهش خلق و خوی منفی ناشـی از تغییر ساعات شبانه روز از جمله دشـواری در بیدار شدن در صبح هنگام و پرداختن به ادامه فعالیت های روزانه در فصول پاییز و زمستان، می تواند کمک کننده باشد.

از جمله این راهکارها پیروی از یک «برنامه روزانه» اسـت که می تواند به حفظ ریتم روزانه به نکات ذیل می توانند در کمک به افراد برای داشتن حسی بهتر هنگام تغییر ساعات شبانه روز و کاهش اثرات افسردگی در پاییز و زمستان که قبلا اختلال عاطفی_فصلی (SAD) شناخته می شد، مفید باشند:

۱. یک روال معمول برای خود تنظیم کنید.

روال عادی به تثبیت سـاعت بدن کمک می کند. هر روز در یک ساعت مشخص از خواب بیدار شوید. زمان بیداری منظم، مهمترین عامل برای تثبیت ساعت بدن است.

۲. هر روز زمانی را در خارج از خانه بگذرانید، به ویژه صبح زود

ساعت بدن شما نیاز دارد صبح هنگام را تجربه کند. اگر نمی توانید بیرون بروید، سعی کنید دسـت کم دو سـاعت را کنار یک پنجره بگذرانید، به نور روز توجه و روی حفظ آرامش خود تمرکز کنید.

۳. برای انجام چند فعالیت کلیدی در طول روز زمان های منظم تعیین کنید.

ورزش کنید، با یک دوست تماس بگیرید، آشپزی یا مطالعه کنید.

۴. هر روز در یک زمان مشخص، وعده های غذایی خود را بخورید.

همچنین اگر گرسنه نیستید، حداقل یک میان وعده کوچک در یک تایم مشخص بخورید.

۵. با دوستان و خانواده ارتباط برقرار کنید.

تعامـلات اجتماعی حتی با وجود فاصله گذاری های اجتماعی در زمان پاندمی کووید۱۹ نیز اهمیت دارند. در جسـتجوی تعاملات دو طرفه ای باشید که در آن افکار و احساسات خود را با شخص دیگری به اشتراک بگذارید. تماس های تصویری، تماس های تلفنی یا حتی پیام های متنی در زمان پاندمی کووید ۱۹ بهترین انتخاب محسوب می شوند.

۶. از چرت زدن در ساعات روز، به ویژه در اواخر روز خودداری کنید.

اگر بر اثر خسـتگی نیاز به خواب کوتاه در طول روز دارید، زمان آن را به ۳۰ دقیقه محدود کنید. چرت زدن در طول روز باعث می شود شب به سختی بتوانید بخوابید.

۷. از مدت زمان قرار گرفتن در معرض نور روشن (به ویژه نور آبی) در عصر و شب بکاهید.

این مورد شامل نور صفحه های نمایش کامپیوتر و تلفن های هوشمند است. نور طیف آبی، ترشح هورمونی را که در خوابیدن ما نقش دارد سرکوب می کند.

۸. به ساعت خواب و بیداری، متناسب با ریتم طبیعی بدن خود پایبند باشید.

اگر شـب ها دیر می خوابید، مشـکلی ندارد که کمی دیرتر نسـبت به افراد دیگر از خواب برخیزید، تنها مطمئن شوید که هر روز در یک زمان مشخص به رختخواب رفته و بیدار می‌شوید.

واکسن سینوفارم برای دانش آموزان بی خطر است؟

باشگاه خبرنگاران: وزارت بهداشـت و درمان آموزش پزشکی در خصوص دل نگرانی‌هایی که در خصوص واکسیناسیون کرونای کودکان و نوجوانان وجود دارد، در مورد واکسن سینوفارم اعلام کرده است که این واکسن برای کودکان بی خطر است.

شـرکت کنندگان در این مطالعه در سه گروه سـنی (۳–۵)، (۶–۱۲)، (۱۳–۱۷) و سه گروه دوزهای مختلف ۸، ۴، ۲ میکروگرم و گروه کنترل قرار گرفتند. در فاز اول ۲۸۸ نفر و در فاز دوم ۷۲۰ نفر بررسی شدند، عوارض ناشی از واکسن خفیف یا متوسط بوده و شایع‌ترین عارضه، درد محل تزریق و تب بوده است.

واکسـن سینوفارم در گروه سنی ۳ تا ۱۷سال ایمن بوده و همچنین باعث ایجاد پاسخ ایمنی همورال قوی می‌شـود. همچنین بهتر است از دوز ۴میکروگرمی استفاده شود تا اثر بخشی آن بیشـتر شـود. در نتیجه خانواده‌ها از ایمن شـدن فرزندان خود در برابر ویروس کرونا با انجام واکسیناسیون اطمینان حاصل کرده و نگران عوارض ناشی از آن نباشند.

شکر قهوه‌ای یا سفید کدام سالم‌تر است؟

باشگاه خبرنگاران: خوردن شـکر به مقدار زیاد، می‌تواند آسـیب های زیادی را به سلامتی افراد وارد کند، برای مثال خوردن مقدار زیاد شکر باعث ابتلای شـما به کبد چرب می‌شـود. اگر بیش از اندازه قند مصرف کنید، بدن قند اضافی را به سمت کبد خواهد فرسـتاد، کبد هم آن را به چربی تبدیل و در خودش ذخیره می‌کند، در نتیجه کبد چرب می‌شود. مصرف زیاد شـکر می تواند بینایی را مختـل کند و باعث مقاومت انسولین در بدن می‌شود. در نتیجه انسولین آنگونه که باید کار نمی‌کند و شما به دیابت نوع دوم دچار می‌شـوید. اگر دیابت نـوع دو را درمان نکنید، می‌تواند بینایی را از شما بگیرد. در این میان با توجه به تمام مضرات شکر سفید؛ عده ای هستند که شکر قهوه ای را برای مصرف توصیه می‌کنند، اما آیا شکر قهوه ای به اندازه شکر سفید ضرر ندارد؟

طبـق گفته متخصصان تغذیه، شـکر سـفید و قهـوه‌ای هیچ تفاوتی با یکدیگر ندارند و باید به این نکته توجه داشت که برای بیماران دیابتی هر دو نوع سفید و قهوه‌ای مضر است و می‌تواند قند خون آن‌ها را با نوسـان رو به رو کند؛ اما برای افراد عادی اگر تمایل به مصرف شـکر دارند توصیه می‌شود قند یا شکر قهوه‌ای را مورد استفاده قرار دهند.

برخی از افراد معتقدند که مضرات شکر قهوه ای کمتر از شکر سفید است، این تصور پایه علمی ندارد چراکه شـکر قهوه ای حاصل تصفیه شـکر سفید با ملاس اسـت و حتی می تواند مضرتر باشـد. میزان شکر نانو سبوس دار بیشتر از نان حجیم سفید است. نان سـبوس دار به طور کلی بسـیار مغذی تر از نان سفید اسـت ولی متاسفانه برخی نانوایان بخاطر کاهش تلخی آرد سـبوس دار، به آن شـکر اضافه می‌کنند. قبل از خرید نان سـبوس دار از عدم وجود شکر در آن مطمئن شوید.

کپک نان و عوارضی که مصرف آن دارد

باشـگاه خبرنگاران: همه با دیدن کپک روی نان، فورا آن را دور می‌ریزند. کپک نوعی قارچ اسـت که در محیط اطراف ما وجود دارد. کپک با نشستن روی نان از مواد غذایی موجود در نان مثل نشاسـته، قند و املاح مصرف کرده و شروع به رشد و تکثیر می‌کند.

اولین دانشـمندی که مزایای کپک نان را کشف کرد، الکسـاندر فلمینگ دانشمند اسکاتلندی بود که از طریق مزارع باکتریایی در بریتانیا متوجه شـد که باکتری‌های موجود در هوا به دلیل قارچ پنی سـیلیم که مسـئول ایجاد کپک در غذاهاست، می‌میرند و به دنبال این اتفاق پنی سیلین کشف و کارآمدی خود را برای درمان بیماری‌ها ثابت کرد.

یکـی از مزایای کپک نـان در نتیجه وجود قارچ پنی سیلیوم این است که از آنتی بیوتیک پنی سیلیوم معروف به پنی سیلین استخراج می‌شود.

پنی سـیلین کشف شده از کپک نان برای درمان بیماری‌هایـی ماننـد دیفتـری و سـوزاک و برخی بیماری‌های جنسـی مانند سفلیس و نیز برای درمان بیماری ذات الریه و سل و درمان باکتری‌هایی که بر اسـتخوان‌ها و مفاصل تأثیر می‌گذارند مانند گانگرن استفاده می‌شود.

الکساندر فلمینگ کشـف کرد که پنی سیلیوم به از بیـن بردن میکروب‌های اطراف ما در هوا و غذاها کمک می‌کند. فلمینگ می‌خواست با انجام آزمایش بـر روی یک قطعه نان کپک زده و قرار دادن آن در یک لوله، این نتیجه را تأیید کند. گفته می‌شـود که مصریان باسـتان از یک تکه نـان در اطراف زخم‌ها برای بهبود سریع آن استفاده می‌کردند.

کپک نان توسـط مصریان باسـتان برای درمان مشکلات گوارشی و بیماری‌های معده مورد استفاده قـرار می‌گرفـت. کپک نـان همچنین بـه درمان عفونت‌های باکتریایی کمک می‌کند، زیرا باکتری‌ها را به طور کامل از بین می‌برد و قارچ کپک پنی‌سیلیوم وارد صنایـع غذایی مانند پنیر راکفـورت و پنیر آبی می‌شـود. این به این دلیل اسـت که میکروب‌ها را می‌کشد و به پنیر طعم و بو می‌دهد.

یکـی از مضرات کپک نان این اسـت که ممکن اسـت حاوی قارچ‌های دیگر باشـد. به همین دلیل دستگاه‌هایی در آزمایشگاه‌های پزشکی در دانشگاه‌ها و کالج‌هـای کشـاورزی وجود دارد کـه قارچ‌ها را تشـخیص داده و تعیین می‌کنند کـه آیا نان دارای میکروب است یا خیر.

انواع داروهای مسکن و موارد مصرف آن‌ها

باشـگاه خبرنگاران: بسـیاری از مردم به عنوان روشـی سـریع و موثر با وجود کوچکترین احساس درد برای تسـکین به مُسـکن ها متوسل می شوند. اسـتفاده نادرست از مسـکن‌ها به دلیل مواد موجود در آنها و همچنین تداخل با سـایر داروهایی که فرد مصرف می‌کند ، می تواند منجر به عوارض جانبی و مشکلات زیادی برای سلامتی بدن شود.

مسـکن ها به عنوان هر نـوع دارویی که باعث کاهش درد می شـود، تعریف شـده اند؛ بسیاری از آنها را می‌توان بدون نیاز به نسخه پزشک تهیه کرد. مسکن ها با سایر داروهای مخدر که به طور موقت از درد جلوگیری می‌کنند، متفاوت است.

مسـکن‌ها دردهای متعددی ماننـد ورم مفاصل، ماهیچـه ها، جراحی، دندان درد، سـردردهای حاد و مزمن را درمان می‌کنند. نوع مسـکن ها با توجه به نوع دردی که فرد احساس می‌کند، تعیین می شود.

در زیـر به بررسـی مضرات و مزایـای مصرف مسـکن‌ها، خطرات ناشـی از مصرف بدون تجویز پزشک و اشـتباهات رایج بسـیاری از افراد را مورد بحث قرار داده و مطالعات و تحقیقات انجام شـده در این زمینه را مرور می کنیم.

اشکال مختلف مسکن ها

داروهای مسکن به شـکل پماد، قرص، کپسول، آمپول تزریقی یا شـیاف موجود اسـت. مدت زمان مصرف مسکن ممکن است متفاوت باشد، اکثر افراد برای چند روز در مواردی مثل دندان درد و سـردرد، یـا زمانی که دچار درد عضلانی هسـتند، به مصرف مسکن نیاز دارند. اما برخی از افراد که از بیماری‌های حـاد مانند کمـردرد مزمن و آرتریت رنـج می‌برند، ممکن اسـت نیاز به مصرف مسکن هایی برای مدت طولانی داشته باشند. مسکن ها رنج کسانی را که از بیماری‌های زیادی مانند آپاندیسـیت، انواع سرطان، نقایـص مادرزادی و بیماری های کیسـه صفرا رنج می‌برند، تسکین می‌دهند.

انواع مسکن

داروهای ضد درد به سـه نوع اصلی طبقه بندی می شوند.

نـوع اول داروهای ضد التهابی غیر اسـتروئیدی هستند، آسپرین برجسته ترین دارو در این گروه است این داروها در دوزهای پایین، برای جلوگیری از لخته شدن خون استفاده می شوند.

نوع دوم داروهای آلکالوئیدی هسـتند که به دو دسـته ضعیف و قوی تقسیم می شـوند. ضعیف ها شامل کدئین و دی هیدروکدئین و نوع قوی آن قوی دیامورفین و مورفین هسـتند. این داروها بیشتر پس از جراحی های پیچیده و طولانی تجویز می شوند .

نوع سـوم مسـکن ها شـامل داروهایی اسـت که ترکیبـی از دونوع بالا هسـتند، از جمله کدئین پاراستامول و همچنین پاراستامول دی هیدروکدئین.

شیوه اثر مسکن بر انواع درد

نحوه تسـکین درد متفاوت است؛ مواد آلکالوئیدی سـیگنال های درد ارسـال شـده به مغز را کاهش می‌دهـد، بنابرایـن واکنش سیسـتم عصبی به این سیگنال ها کمتر می شود.

داروهای ضد التهابی جلوی پروستاگلاندین ها را می‌گیرند، این آنزیم بسـیاری از عملکردهای حیاتی بدن را تنظیم می کند.

پاراسـتامول یکی از داروهای مسکن و غیر مخدر است که اسـتفاده زیادی از آن می شود. مصرف این دارو برای بزرگسـالان و کودکان بی خطر است و در دردهای سـاده و متوسط استفاده می شود. همچنین برای کسانی که از زخم معده رنج می برند نیز بی‌خطر اسـت و می تواند جایگزین خوبی برای آسپرین باشد زیرا باعث خونریزی معده نمی شود.

اشتباهات رایج

بسـیاری از تصورات و اشـتباهات رایج در مورد مسـکن ها در بین مردم وجود دارد ، از جمله کاهش درد با افزایش دوز مسـکن که قطعی نیست و حتی ممکن است عوارض جانبی مسکن را افزایش دهد.

برخی تصـور می کنند که ترکیبی از مسـکن‌ها می‌تواند مفید باشد و فراموش می‌کنند که هر مسکن از یک ماده فعال تشـکیل شده است که ممکن است ترکیب این دو یا چند مسکن برای فرد مصرف کننده، مخاطره آمیز باشد.

تجویز نامناسب

مردم مسـکن های تجویزی را بـا دیگران مانند دوسـتان و خانواده به اشتراک می گذارند ولی ممکن اسـت این دارو برای همه مناسب نباشد و برای یک مشـکل خاص و برای یک فرد خاص توسط پزشک تجویز شده باشد.

برخـی دیگر از افـراد داروهـا را در خانه ذخیره می‌کنند تا در مواقع لزوم در دسـترس باشـد اما از شرایط مناسـب نگهداری و همچنین تاریخ انقضای دارو غافل می شوند. تاریخ انقضا قبل از استفاده باید بررسی شـود. مسـکن ها در این مورد نه تنها مفید نخواهند بود بلکه مضر هستند.

عوارض جانبی

عـوارض جانبی داروهای مسـکن مربوط به نوع مسـکن و مدت زمانی که فرد از این مسکن استفاده می‌کند، بسـتگی دارد. اسـتفاده بیش از حد از آنها آسیب‌های زیادی را در پی دارد که می تواند منجر به عفونت شود. همچنین علائمی مانند تهوع، استفراغ، یبوسـت، خشـکی دهان و خواب آلودگی در افرادی که بیش از حد مسکن مصرف می‌کنند، بروز می‌کند.

معده و روده اندام هایی هسـتند که بیشتر تحت تأثیر مسـکن ها قرار می‌گیرند. تـا جایی که ممکن است باعث زخم و خونریزی در معده و روده شود.

بیماران تنفسـی بـه دلیل اسـتفاده بیش از حد از مسـکن ها در معرض خطر جدی قـرار دارند. در مواردی باعث آسیب به ریه و بیمار دچار تنگی نفس می‌شود.

استفاده زیاد از داروهای مسکن باعث ایجاد برخی مشکلات برای قلب و عروق خونی و همچنین لخته شـدن و سکته مغزی می شـود و همچنین می‌تواند باعث نارسایی کبد و نارسایی کلیه شود.

داروهای مسکن بر استخوان ها و ماهیچه ها تأثیر مـی گذارد و خطراتی را برای زن باردار ایجاد می‌کند و ممکن است جنین سقط شود.

نکات مهم

پزشکان مجموعه ای از نکات را برای جلوگیری از عوارض جانبی مسکن ها ارائه می دهند، شاید اولین مورد مصرف آنها با معده خالی باشد. زیرا ممکن است باعث عفونت شدید معده و درد طاقت فرسا شود.

بـه طور کلی زنان باردار، در دوران شـیردهی یا دوران بارداری قبل از مصرف داروهای مسـکن، باید با پزشک مشورت کنند. مدت زمان مصرف داروهای مسـکن نباید از ۴ روز متوالی و حداکثر دو بار در روز تجاوز کند.

در مواردی که نیاز به مصرف مسـکن به صورت هفتگی یا ماهانه اسـت، باید اطمینان حاصل شـود که فرد از هیچ مشـکل گوارشـی رنج نمی‌برد. برای کودکان، مسکن ممنوع است.

شیر دادن به نوزاد خطر افسردگی پس از زایمان را کاهش می‌دهد

مهر: علاوه بر فواید طولانی مدت تغذیه با شـیر مـادر برای نـوزاد و مادر، یک مطالعه جدید نشـان می‌دهد که شیر دادن به نوزاد ریسک افسردگی پس از زایمان را در مادر کاهش می دهد.

«کریستین تولدو»، سرپرست تیم تحقیق از کالج کریسـتین لین فلوریدا، می گویـد: «زنان مبتلا به افسردگی پس از زایمان، که چهار هفته و حداکثر ۱۲ ماه پس از زایمان رخ می دهد، احساس غم، اضطراب و خستگی مفرط را تحمل می کنند.»

وی در ادامه می افزاید: «زنان مبتلا به افسردگی پس از زایمان که تحت درمان قرار نمی گیرند، ممکن اسـت با پیامدهای منفی از جمله مشکل در ارتباط با فرزند خود و مراقبت از وی، فکر آسـیب رساندن به خود یا نوزاد و همچنین در معرض خطر سـوءمصرف مواد، روبرو باشند.»

محققان داده های مربـوط به حدود ۲۹,۷۰۰ زن را در ۲۶ ایالت برای بررسـی وضعیت شـیردهی و افسردگی استفاده کردند. بر اساس این مطالعه، تقریباً ۱۳ درصـد از زنان در معرض خطر افسـردگی پس از زایمـان بودند. اما خطر ابتلا به افسـردگی پس از زایمان در زنانی که در زمان مطالعه به نوزادشان شیر می دادند، بسیار کمتر بود.

همچنین محققان به رابطه بین مدت شـیردهی و افسـردگی پس از زایمان پی بردند. به طوریکه، با افزایش تعداد هفته های شیردهی، احتمال افسردگی کاهش می یابد.

افسـردگی پس از زایمـان بزرگترین عامل خطر برای خودکشی مادر و قتل نوزاد است.

بر اسـاس این مطالعه، زنانی که افسـردگی پس از زایمـان را تجربه کرده اند، ۵۰ درصد بیشـتر در معرض ابتلا به آن در بارداری های بعدی قرار دارند. آنها همچنین ۲۵ درصد بیشـتر با خطر ابتلا به سایر اختلالات افسردگی تا ۱۱ سال بعد روبرو هستند.

افسـردگی پس از زایمان همچنین خطر سـایر مشـکلات سـلامتی از جمله بیماری قلبی، سـکته مغزی و دیابت نوع ۲ را افزایش می دهد.

روستای پیربالا
روستای جذاب و دیدنی در استان آذربایجان شرقی

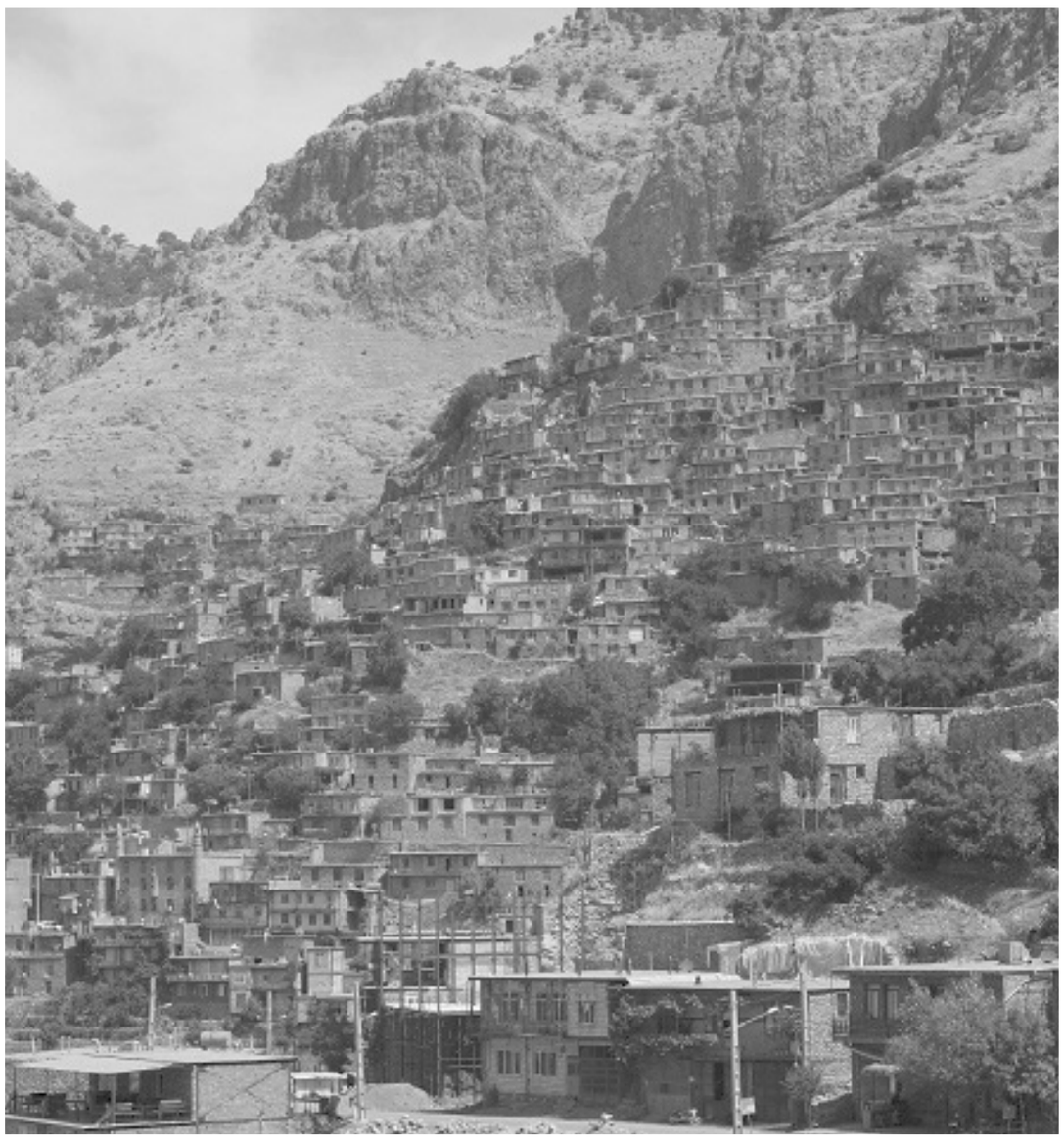

بیتوته: پیربالا با شهرستان مرند فاصله نسبتا کوتاهی تا حدود ۱۸ کیلومتر دارد. همچنین فاصله ان تا شهر تبریز حدود ۱۰۰ کیلو متر است. جمعیت این روستا حدود ۹۰۰ نفر بوده و در عین حال روستای ارام و خلوتی به حساب می‌آید. این روستا قدمتی ۵۰۰ ساله داشته و شکل گیری ان به دوران صفویه باز می‌گردد. البته این روستا در گذشته در منطقه «ابریز دوگاو» وجود داشته اما اهالی ان به علت سرمای شدید به دره پایین دست مهاجرت کرده اند.

اگر از سمت تبریز به سمت این روستا حرکت کنید در مسیرتان از روستا های سرسبز و زیبای ملایوسف، شور دره، پیام و دیزج به شهرستان مرند خواهید رسید. بعد از عبور از شهرستان مرند و برای رسیدن به روستای خوش آب و هوای پیر بالا شما از روستا های انامق، محبوب آباد و عیش آباد عبور خواهید کرد تا به روستای پیر بالا برسید.

طبیعت روستای پیربالا

پیر بالا جزو روستا های فوق العاده زیبا و خوش اب و هوا است. این روستا پر است از درخت های سیب و زردآلو و گردو. در این روستا رودخانه های زیبا و ابشاری دل انگیز وجود دارد که به شما توصیه می کنم برای یک بار هم که شده از این روستای خوش اب و هوا دیدن کنید. این روستا در اواخر تابستان و در ماه شهریور جذابیت های فوق العاده ای برای بازدید کننده گانش خواهد داشت. در این روستا باغ های بسیار بزرگ وسر سبزی وجود دارد که در کنار رودخانه‌های روان و خروشان واقع شده اند. در فصل بهار و تابستان جان می‌دهد که در کنار رود های روان و زیر سایه درختان باغ ها نفسی تازه کنی و به خوردن میوه های خوش مزه این روستا بپردازی. بی شک که این تفریح و این منظره جذاب خستگی کار و زندگی را از تن هر کسی به در خواهد کرد.

شغل مردم روستای پیربالا

اکثر مردم این روستا نیز مانند سایر روستا های ایران به دامداری و کشاورزی مشغول هستند و از این راه امرار معاش می‌کنند. کار برخی دیگر از اهالی این روستا زنبورداری است که به تهیه و تولید عسل‌های مرغوب و با کیفیت می‌پردازند. همچنین بعضی از ان ها به تهیه خشکبار و ارسال آن به استان‌های دیگر نیز مشغول هستند.

با این تفاسیر شما در این روستا محصولاتی کاملا ارگانیک و طبیعی را پیدا خواهید کرد. محصولات کشاورزی و میوه‌های سالم و کاملا طبیعی و همچنین لبنیات مفید و خوشمزه که به صورت ارگانیک از شیر گاو و گوسفند تهیه می‌شوند.

آداب و رسوم مردم پیربالا

مردم روستای پیر بالا نیز مانند بسیاری از مردم کشور ایران اداب و رسوم و سنت‌های مخصوص خود را دارند. درست است که امروزه به اداب و رسوم و سنت‌های قدیمی در برخی جاها بهای اندکی داده می شود اما مردم این روستا همواره به اداب و رسوم و سنت های قدیمی خود پای بند هستند.

یکی از مراسم هایی که همواره در این روستا به عنوان یک سنت قدیمی و اصیل اجرا می شود مراسم عزاداری و شبیه خوانی در ماه محرم است. همواره با شروع ماه محرم و در روز اربعین مردم خوش قلب و وفادار این روستا برای اباعبدالله الحسین و یارانش سینه زنی کرده و عزاداری می‌کنند. همچنین با اجرای مراسم شبیه خوانی کودکان خود را با امام حسین(ع) و واقعه روز عاشورا آشنا می کنند.

جاذبه های دیدنی و تاریخی روستای پیر بالا

روستای زیبا و دیدنی پیر بالا از جاذبه های گردشگری بسیار زیادی بهره‌مند است و همواره دارای مکان های توریستی و زیبا می باشد. شما می توانید در هنگام سفر به این روستای شگفت انگیز از مکان های زیر دیدن کنید.

– خانه های یزدانی و ابراهیم زاده

همانطور که به قدمت بالای این روستا اشاره شد پس طبیعی است که این روستا دارای مکان های تاریخی و قدیمی زیادی هم باشد. در این روستا اثاری از خانه های چوبی با سقف شیروانی وجود دارد که جذابیت و قدیمی بودن این روستا را هنوز هم حفظ کرده است. اگر شما قصد دیدن خانه های بسیار قدیمی را دارید بهتر است تا به خانه های یزدانی و ابراهیم زاده سری بزنید و از زیبایی های ان خانه ها لذت ببرید.

– آرامگاه پیر بابا

قبرستان پیربالا که از قدمت بسیار بالایی برخوردار است و محل دفن شدن بزرگ مرد روستای پیر بالا یعنی «شیخ پیر بابا بن بر الدین» است. روی سنگ مزار پیر بابا که بسیار بزرگ است تاریخ ۹۰۶ هجری قمری حکاکی شده است که نشان از قدمت بالای این روستا دارد.

– مسجد کوچک

مسجد کوچک یکی از عبادت گاه های دیدنی این روستا است که بسیار قدیمی بوده و قدمتی ۵۰۰ ساله دارد. همانطور که از اسم این مسجد پیدا است این عبادت گاه بسیار کوچک بوده و همچنین در طول زمان تا کنون بازسازی های بسیار زیادی روی ان صورت گرفته است. اما با این حال این مسجد هنوزم هم ظاهر قدیمی خود را حفظ کرده و از جذابیت های بالایی برای تماشا برخوردار است.

– آبشار زیبای پیربالا

ابشار پیربالا جزو ابشار های بسیار زیبا و جذاب استان آذربایجان شرقی است که ارتفاعی ۱۰ متری دارد. این ابشار در دامنه کوه های سر به فلک کشیده میشو و در میان دره ای بسیار سرسبز قرار دارد. در این دره یک رودخانه زیبا و پر آب وجود دارد که در مجاور ان باغات گردو و زردآلو قرار گرفته است.

برای رسیدن به این ابشار از روستای پیربالا باید حدود دو ساعت پیاده روی کنید. البته پیشنهاد می شود که برای رسیدن به ابشار راهی بهتر و خلاف جهت رودخانه را انتخاب کنید چرا که در مسیر رود خانه سنگلاخ های فراوانی وجود دارد. همچنین در هنگام بارش فراوان این رودخانه بسیار پر اب و گاهی خطرناک خواهد شد.

البته عبور از این مسیر و رسیدن به ابشار ان چنان هم سخت و دشوار نیست چرا که در طول مسیر شما با مناظری بسیار دل انگیز و زیبا روبه رو هستید و سختی و طولانی بودن مسیر را احساس نخواهید کرد. البته توصیه می شود که برای رفتن به ان جا حتما از کفش های راحتی و لباس های راحت استفاده کنید و همچنین به علت این که در نزدیکی آبشار هیچ مغازه ای وجود ندارد توصیه می شود تا وسایل مورد نیاز تان را همراه خود ببرید.

بهترین زمان برای دیدن این ابشار فصل بهار است. چرا که در این فصل آبشار بسیار پر اب بوده و جذابیت بیشتری دارد. این ابشار در فصل تابستان تقریبا کم اب است و چندان جالب به نظر نمی رسد همچنین در فصل زمستان سطح آن تقریبا یخ خواهد زد.

طرح: عصرمردم

جدول شماره ۱۴۰۰/۲۴۴۱

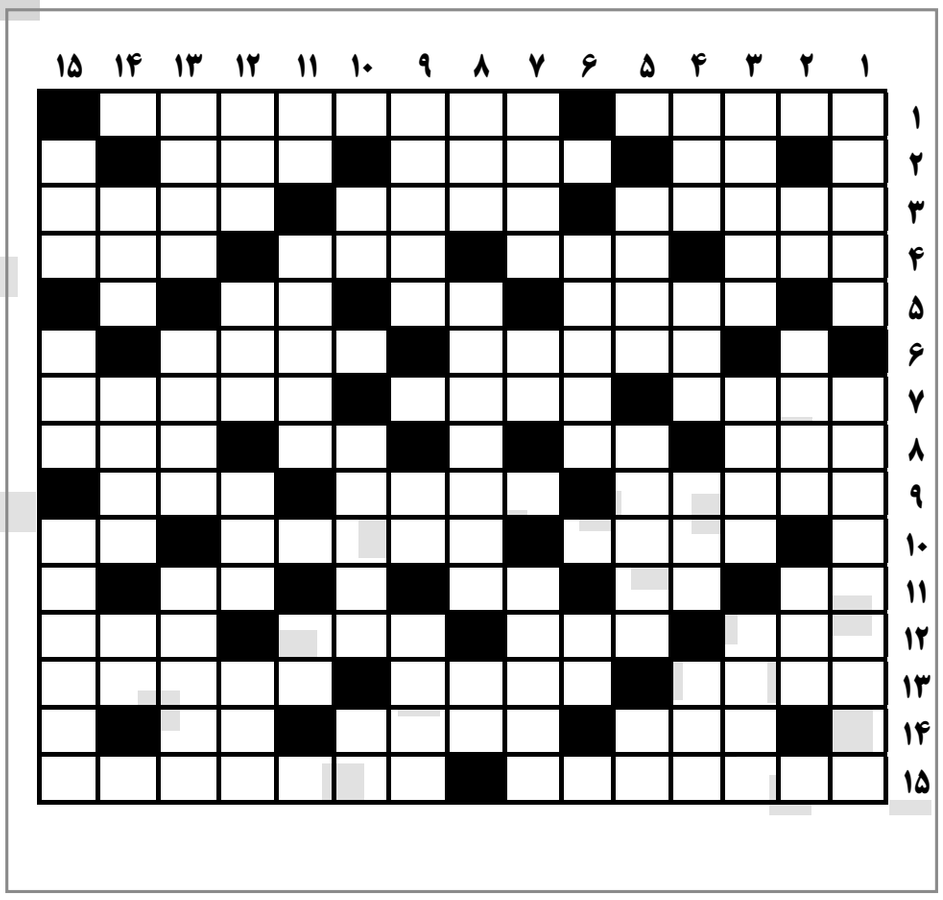

افقی:

۱-خودرو- رودی در آمریکا
۲-سطح- کفل- پرچم
۳-سلاســـت- پهلوانان- به هر نوشیدنی در زبان عربی می گویند
۴-گرگ انگلیسی- جگر- روز عرب- گنج
۵-از فیزیکدانان بزرگ- یا- تکرار یک حرف
۶-میهمانی خارجی- از دانه های روغنی
۷-همسایگی- از فلاسفه اروپایی- پولی که تا زمان تخلیه نزد صاحب خانه می ماند
۸-نهی از رفتن می کند- دست نخورده و نو- ریشه- از خیابان های قدیمی شیراز
۹-سر و صدا- نرم کننده- حیله
۱۰-به کرمان نمی برنـــد- نگهبان چماق به دست- سوره ای قرآنی
۱۱-ردیف- پسوند همانندی در فارسی- من و تو- دولا
۱۲-قطعه پشت دستی- معادل یکصد سال- ورقه- ایجاد حفره در زیر زمین
۱۳-از مـــاه های میلادی- از توابع اســـتان لرستان- مستور آشفته
۱۴-فوری- نوعی خودرو باربر- پایمال شده
۱۵-فلاح- ذوفنون

عمودی:

۱-نزدیک به عربی- کشوری در شمال آفریقا
۲-رها- نابینایی- منفصل
۳-برتری- صدای خوش- سیارات
۴-ذره باردار شده- وسیله دفاعی باستانی- برای ساکت کردن می گویند- از جمادات
۵-دو برابـــر دولا- جمع ورق- یار دم بریده
۶-از ســـبک هـــای هنـــری در عهد رنسانس- علامت مفعول بی واسطه
۷-پیرو مراد- کوچک تر از تپه- گوشه گیر
۸-سال ترکی- کشور چکمه ای- توان
۹-از شـــاعران عارف مســـلک قرن ششم- بله خارجی- شهری کردنشین
۱۰-جدید- جمع بندر- موضوع
۱۱-از بیماری های ریوی- متشکر- ناپیدا
۱۲-زادگاه نیمـــا- عظمت- ســـلاح کمری- راه
۱۳-بوســـتان- غذای قهوه خانه ای- پایان
۱۴-الفـــت- در عربی یعنی نزد من- مبتلا به فتق
۱۵-نان عربـــی- پیمـــان- غذایی خوزستانی

جواب جدول شماره ۱۴۰۰/۲۴۴۰

	۱	۲	۳	۴	۵	۶	۷	۸	۹	۱۰	۱۱	۱۲	۱۳	۱۴	۱۵
۱	ش	ل	خ	ت	ه	■	س	ی	ر	و	س	ر	و	م	ی
۲	و	■	م	ی	■	م	ا	ه	ی	■	ن	ش	ا	■	خ
۳	ر	س	ا	ن	ه	■	ک	و	ا	ر	■	ک	ی	ا	ن
۴	ب	ب	ر	■	م	ن	ت	■	ض	م	ن	■	ر	م	ی
۵	ا	■	ی	ا	س	ر	■	ب	ت	■	و	ه	■	ن	■
۶	■	ا	■	ک	ر	م	ا	ن	■	ک	ا	ن	ت	■	م
۷	ش	م	ا	ل	■	ا	ر	ی	ن	■	ز	ر	ب	ف	ت
۸	ب	ی	ش	■	م	ل	■	ا	■	ا	ش	■	ا	ی	ر
۹	ز	ر	ن	ی	خ	■	س	م	ب	ل	■	ب	ر	ن	■
۱۰	ن	■	ا	س	ت	ر	■	ی	ا	ک	و	ب	■	ه	م
۱۱	د	ر	■	ر	ل	■	ب	ن	■	ل	■	و	ک	■	ا
۱۲	ه	و	ش	■	ف	ی	ن	■	ا	ی	ن	■	ل	و	س
۱۳	د	م	ا	ر	■	خ	د	ا	م	■	ر	و	ب	ر	و
۱۴	ا	■	ن	خ	ل	■	ر	س	ی	د	■	ق	ر	■	ل
۱۵	ر	و	س	ت	ا	ی	ی	■	ب	ن	د	ر	ک	ا	ه

آگهی

آگهی حصر وراثت

آقای بهادر جاویدمنش دارای شناســـنامه شـــماره ۲ متولد ۱۳۵۰ به شرح دادخواست به کلاسه ۱۴۰۰/۸۲ ح ف از این دادگاه درخواست گواهی حصر وراثت نموده و چنین توضیح داده که شادروان باقر عوضی فر فرزند علی به شماره شناســـنامه ٤١٨ در تاریخ ۹۸/۸/۵ در اقامتگاه دائمی خود شهرستان پاسارگاد بدرود زندگی گفته و وراث حین‌الفوت آن مرحوم عبارتند از:

۱- معصومه عوضی فر به شماره شناسنامه ٤١٩ صادره از مرودشت فرزند متوفی
۲- صغری عوضی فر به شماره شناسنامه ۱۱ صادره از مرودشت فرزند متوفی
۳- نگار عوضی فر به شـــماره شناســـنامه ٤ صادره از مرودشت فرزند متوفی
٤- بهادر جاویدمنش به شماره شناسنامه ۲ صادره از مرودشت فرزند متوفی
۵- فاطمه عوضی فر به شماره شناسنامه ۷ صادره از مرودشت فرزند متوفی
۶- زهرا عوضی فر به شماره شناسنامه ۶۹۱ صادره از مرودشت فرزند متوفی
۷- شکوفه عوضی فر به شماره شناسنامه ۸۸ صادره از مرودشت فرزند متوفی
۸- مهدی عوضی فر به شـــماره شناسنامه ۱ صادره از مرودشت فرزند متوفی
۹- افسانه عوضی فر به شماره شناسنامه ۸۱۲ صادره از مرودشت فرزند متوفی
۱۰- هادی جاویدمنش به شماره شناسنامه ۱۳ صادره از مرودشت فرزند متوفی
۱۱- لیلا عوضی فر به شماره شناسنامه ۱۶۲۶ صادره از مرودشت فرزند متوفی
۱۲- زبیده شیری نژاد به شماره شناسنامه ۳٤۳ صادره از مرودشت همسر متوفی

اینک با انجام تشـــریفات مقدماتی درخواست مزبور را برای یک نوبت آگهی می‌نماید تا چنانچه شـــخص یا اشـــخاصی اعتراض دارند و یا وصیتنامه از متوفی نزد آنهاست ظرف یک ماه از تاریخ انتشار آگهی به دادگاه تقدیم نماید. بدیهی است پس از انقضای مهلت مقرر وفق مقررات اتخاذ تصمیم خواهد شد.

۲۹۱۷/ م الف

رئیس شورای حل اختلاف مادر سلیمان
غلامرضا خلج

هیأت موضوع قانون تعیین تکلیف وضعیت ثبتی اراضی و ساختمان‌های فاقد سند رسمی
آگهی موضوع ماده ۳ قانون و ماده ۱۳ آیین‌نامه قانون تعیین تکلیف وضعیت ثبتی و اراضی و ساختمان‌های فاقد سند رسمی

برابـــر رأی شـــماره ١٤٠٠٦٠٣١١٠٠٥٠٠٠٤٨٤ هیأت اول موضوع قانـــون تعیین تکلیف وضعیت ثبتی اراضی و ســـاختمان‌های فاقد سند رسمی مستقر در واحد ثبتی حوزه ثبت ملک نی‌ریز تصرفات مالکانه بلامعارض متقاضی آقای مجتبی کاویانی فرزند غلامرضا به شماره شناسنامه ۲۷۰۳ صادره از نی‌ریز سه دانگ مشاع از ششدانگ یکباب خانه به مساحت ۱۹۰/۱٤ مترمربع پلاک فرعی از ٤٢٧٢ اصلی واقع در نی‌ریز بخش ۲۲ فارس انتقالی از وراث فاطمه خارچین محرز گردیده است. لذا به منظور اطلاع عموم مراتب در دو نوبت به فاصله ۱۵ روز آگهی می‌شـــود در صورتی که اشخاص نسبت به صدور سند مالکیت متقاضی اعتراضی داشته باشند می‌توانند از تاریخ انتشار اولین آگهی به مدت دو ماه اعتراض خود را به این اداره تسلیم و پس از اخذ رســـید، ظرف مدت یک ماه از تاریخ تسلیم اعتراض، دادخواست خود را به مراجع قضایی تقدیم نمایند. بدیهی است در صورت انقضای مدت مذکور و عدم وصول اعتراض طبق مقررات سند مالکیت صادر خواهد شد.

تاریخ انتشار نوبت اول: ۱٤۰۰/۶/۲۸
تاریخ انتشار نوبت دوم : ۱٤۰۰/۷/۱۲

٥٤٢/م الف

رئیس اداره ثبت اسناد و املاک شهرستان نی‌ریز
محسن زواران حسینی

هیأت موضوع قانون تعیین تکلیف وضعیت ثبتی اراضی و ساختمان‌های فاقد سند رسمی
آگهی موضوع ماده ۳ قانون و ماده ۱۳ آیین‌نامه قانون تعیین تکلیف وضعیت ثبتی و اراضی و ساختمان‌های فاقد سند رسمی

برابر رأی شـــماره ١٤٠٠٦٠٣١١٠٣٥٠٠٢٤٢٨ مورخ ۱٤۰۰/۶/۸ موضوع پرونده کلاســـه شماره ١٤٠٠١١٤٤١١٠٣٥٠٠٠٠١١ هیـــأت اول موضـــوع قانـــون تعیین تکلیف وضعیـــت ثبتی اراضی و ســـاختمان‌های فاقد سند رســـمی مســـتقر در واحد ثبتی حوزه ثبت ملک شیراز ناحیه ۳ تصرفـــات مالکانه بلامعارض متقاضی آقای خداخواســـت رحیمی یادکوری به شـــماره شناسنامه ۷۱۷ کدملی ۲۲۹٤۰۸۸۱۳۱ صادره از شیراز فرزند دادرس در ششدانگ یکباب خانه به مســـاحت ۱۵۹/۸۰ مترمربع به پلاک ۱۲/۳۸۸۲۶ مفروز و مجزی شده از پلاک ۱۲ واقع در فارس بخش ۳ حوزه ثبت ملک شـــیراز- ناحیه ۳ خریداری از مالک رسمی آقای الیاس عباســـی فرزند عباس محرز گردیده اســـت. لذا به منظور اطلاع عموم مراتب در دو نوبت به فاصله ۱۵ روز آگهی می‌شـــود در صورتی که اشخاص نسبت به صدور سند مالکیت متقاضی اعتراضی داشته باشند می‌توانند از تاریخ انتشار اولین آگهی به مدت دو ماه اعتراض خود را به این اداره تســـلیم و پس از اخذ رسید، ظرف مدت یک ماه از تاریخ تسلیم اعتراض، دادخواست خود را به مراجع قضایی تقدیم نمایند. بدیهی است در صورت انقضای مدت مذکور و عدم وصول اعتراض طبق مقررات سند مالکیت صادر خواهد شد.

تاریخ انتشار نوبت اول: ۱٤۰۰/۶/۲۸
تاریخ انتشار نوبت دوم : ۱٤۰۰/۷/۱۲

۳۸۰۳/م الف

رئیس واحد ثبتی حوزه ثبت ملک ناحیه ۳ شیراز
روح اله دهقان

حکایت نخستین روز مدرسه

گل گاوزبان به علاوه نبات

امین فقیری

از روز اول مهر خانه‌ای قدیمی‌ساز در ذهنم مانده است. خانه دور تا دورش زیرزمین بود با پنجره‌های ۲×۱/۵ مشبک. و بعد دور تا دور کلاس‌ها بودند با سقف‌های بلند. می‌شد بگویی خانه یک طبقه است. اما دیوارها همه بلند بودند، درست هم‌ردیف خانه همسایه‌ها. زیرزمین‌ها درهای تخته‌ای ضخیمی داشتند. در آن دو، سه سالی که در آن مدرسه بودیم جز باز شدن یکی، دو در را ندیدم. در باز می‌شد، باید از چهار، پنج پله پایین می‌رفتی تا به کف زیرزمین برسی. آنجا پر از خرت و پرت بود؛ بیشتر میز و نیمکت‌های شکسته و اسقاط. آن روز که خانم معلم مرا دنبال گچ فرستاد، رفتم مش صدرالله را پیدا کردم تا او درون زیرزمین برود. رسم این بود. شاگردها حق نداشتند قدم در زیرزمین بگذارند. البته تاریکی سیال زیرزمین، ترس ناگفته‌ای را به جانمان می‌ریخت. حوضی بزرگ در چشم‌های کودک من وسط حیاط بود که فکر می‌کنم مربع شکل بود، با یک کله سنگی کنار آن. مردی کچل با سبیل‌های تاب‌داده که تا زیر گوش‌هایش می‌رسید. هفته‌ای یک بار مش صدرالله نیم متری از آب حوض را خالی می‌کرد تا «نمکی» بیاید، برود در یکی از زیرزمین‌ها با چرخ چاه آب بکشد و دلو را خالی کند، آب از راه آب باریکی برسد به دهان کله‌سنگی و کله‌سنگی آب‌ها را درون حوض تف کند. صدای ناله چوب‌های چرخ چاه تا ظهر درون مدرسه می‌پیچید.

یک طرف حوض دو باغچه بود که درون هر کدام چهار اصله درخت نارنج کاشته بودند. اکنون نارنج‌های سبز سیر که کمی از گردو بزرگ‌تر بودند از پشت و جلو برگ‌ها در چشم جا می‌گرفتند. برگ‌ها آنقدر تیره بودند که آدم فکر می‌کرد هیچ گاه تابش آفتاب را به خود ندیده‌اند. و طرف دیگر حوض قشنگ برای صف‌های چهارکلاس جا داشت. صبح‌های زود که به مدرسه می‌رسیدیم، مش صدرالله حیاط را پاک و پلِشت۱ جارو کرده بود و نم آبی هم روی آجرها پاشیده بود. بوی مخصوصی که نمی‌دانم چه بود از کل مدرسه بلند بود؛ بوی نارنج‌هایی که هنوز سبز بودند، بوی برگ‌ها، بوی لیش۲های پاشویه حوض یا بوی ماهی‌های گلی که همان زیر دفن شده بودند. یک بوی خنثی که به آدم حال نمی‌داد؛ مثل بوی خستگی و ترسی نامرئی.

درک‌های کلاس که از یک متری سقف تا کف کلاس می‌رسید، همیشه باز بود. البته تا زمستان برسد. کلاسی که ما در آن بودیم آفتابگیر نبود. نسیم مرموزی از بین شاخ و برگ‌های درخت‌های نارنج در کلاس رفت‌وآمد داشت.

ساکت بودیم. بچه‌های آن زمان بلد نبودند سر و صدا کنند. البته کلاس اولی‌ها. من پنج سال و نیمم بود. مدیر مدرسه (خانم ذوالقدر) اقواممان به حساب می‌آمد و مهم‌تر، خانم معلم همان «مامانی» خانه خودمان بود. دختر عمه بابا. در خانه ما که تحت ریاست پدر اداره می‌شد، سه معلم دیگر با خانواده‌هایشان زندگی می‌کردند. همه اقوام نزدیک! «خانم نزهت»، معلم ما، از بس قشنگ بود ما بچه‌ها صدایش می‌کردیم «مامانی». چشم‌ها عسلی، موها رنگش عین خرماهای شاهانی جهرم بود. تابدار هم بودند. لطف خانم ذوالقدر مدیر و مامانی و معلم بودن پدر باعث شد که سن کم مرا نادیده بگیرند.

چند روز مانده به باز شدن مدرسه‌ها، پدرم مرا به یکی از کوچه‌های منتهی به بازار وکیل برد. سالن بزرگی بود پر از کت و شلوارهای دوخته شده و آماده. لباس فرمی که رنگش طوسی سیر بود، برایم خرید. نمی‌دانم ماهوتی با یشمی تفاوتی داشت یا نه. اگر دکمه‌های بالا را می‌بستیم تیزتیزی‌های پشم گردنمان را می‌خورد. انگار مامانی از این والذاریات خبر داشت. همان ابتدا گفت: «دکمه‌های بالایی را باز کنید.» همه باز کردیم. گویی از یک شکنجه ناگزیر نجات پیدا کرده بودیم.

پدر وسط‌های شهریور مرا به خیابان دهنادی برد. عکاسخانه «شاهین» صاحبش منوچهر بود. پنجاه سالی سن داشت و یهودی بود. تاکنون این همه عکس را یکجا ندیده بودم. دیگر در و دیوارها برای عکس جا نداشت. شاید اگر دستش می‌رسید روی سقف هم عکس می‌چسباند. در اتاق دیگر هواپیمایی با آهن گالوانیزه درست کرده بودند. مردم می‌رفتند درون آن که دو صندلی بیشتر نداشت می‌نشستند و عکس می‌گرفتند. پرده پشت سر آبی آسمانی بود. هنوز عکس‌های رنگی مد نشده بود. اما منوچهر با داروهای دستاز ته‌رنگی به عکس‌ها می‌داد. و طرف دیگر پرده تمام قدی از مرقد امام رضا(ع) بود که یک خانواده در حالی که دست‌ها را به علامت احترام بر سینه گذاشته بودند، عکس می‌انداختند!

خاله خدا بیامرزم وقتی می‌خواست از سر به زیری و کمرویی من تعریف کند، می‌گفت: «یک شب میرزا محمود کل حقوقش را داد که در جیب پالتوش بگذارم. اشتباهی آن را در جیب پالتو امین گذاشتم. فردا همه خانه را زیر و رو کردم ولی اثری از پول نبود. ظهر که امین از مدرسه به خانه برگشت، تمام پول، دست نخورده در جیبش بود.»

حالا گیرم که پول را دیده بودم. نمی‌دانستم که یک پول کاغذی چه ارزشی می‌تواند داشته باشد و با آن می‌توان چند «نان پادرازی»۳ خرید.

مرحوم محمد صادق، برادرم، کلاس پنجم ابتدایی بود. مدرسه ما چهار کلاسه بود. روی تابلو سردرش نوشته بود «دبستان پهلوی». اگر یکی، دو پیچ کوچه‌ها را رد می‌کردی، می‌رسیدی به بین‌الحرمین شاهچراغ و سید میرمحمد. اما نام مدرسه آنها که شش کلاسه بود «سعدی» بود. صبح‌ها تا نمی‌دید وارد مدرسه شده‌ام نمی‌رفت. ظهر هم با دو خودش را به جلو مدرسه ما می‌رساند تا برسیم به آستانه سید علاءالدین حسین(ع) و کل حیاط را زیر پا بگذاریم، بعد برسیم به بازارچه آستانه و از آنجا فاصله زیادی تا خانه نبود. کوچه ها تنگ و ترش و باریک بودند. در عوض دیوارهای بلندی داشتند. از پایین تا بالا آجر که بوی کهنگی و نا می دادند! ملات های بین دیوارها تا عمق سه، چهار سانتی متر ریخته بودند. محمد صادق به من یاد داده بود هر روز یک ردیف آجر را بگیرم و دستم را درون فضای خالی فرو کنم و برویم تا آخر. خودش چون قدش از قد من بلندتر بود، ردیف بالاتری را انتخاب می کرد. من حداکثر تا دوازده، سیزده ردیف دستم می رسید اما او تا ردیف پانزده، شانزده را زیر نگین داشت. شروع می‌کردیم. ده، پانزده روزی یک بار- خدا حلال کند- برادرم ده شاهی در درز آجرها پیدا می‌کرد. گویی بزرگ‌ترین غنیمت دنیا نصیمان شده بود. قنادی علی یزدی درست چسبیده به در شمالی سید علاءالدین حسین بود. برادرم می‌رفت در ازای ده شاهی خاکه شیرینی می خرید. خیلی خوشمزه بود. خرده های لوز و باقلوا و سوهان و کلوچه و مسقطی و بیسکوییت به علاوه خلال بادام و پسته. اینها ته سینی که شیرینی های نپخته را توی آن می‌چیدند و در کوره می‌گذاشتند، به صورت ضایعات می‌ماند. علی یزدی کاغذی را قیفی می‌کرد و آن را پر از خاکه شیرینی می‌کرد. بعدها که خودم تنها دستم را لای ردیف آجرها کشیدم، هیچ آدم باخدایی پولی را کف کوچه پیدا نمی کرد تا بین آجرها بگذارد؛ دیگر خاکه شیرینی هم از ذهنم بیرون رفت.

***

شاگردهای کلاس چهارم و تک و توکی از سومی‌ها ریش و سبیل داشتند. معلوم بود که شناسنامه آنها خلل دارد. پانزده، شانزده، هفده سال داشتند، در صورتی که شناسنامه آنها یازده سال را بیشتر نشان نمی‌داد! یکی، دو نفرشان پسر کسانی بودند که در شاهچراغ کار می‌کردند. معروف بود که نیمه‌های شب خرما را سر سیخ‌های بلند می‌زدند و اسکناس‌های درون ضریح را درمی‌آوردند. یا یکی، دو نفرشان شاگرد اتوبوس شهری بودند که خیابان‌های شهر را به صورت به علاوه قطع می کردند. یک اتوبوس هم مختص آرامگاه سعدی بود. زن‌ها با بقچه‌ای پر از رخت‌های چرک می‌رفتند سرِ قنات سعدی که آن روزها مالامال آب بود و رخت‌هایشان را می‌شستند. آب قنات در زمستان‌ها گرم بود، ازش بخار بلند می‌شد و تابستان‌ها خنک. یک اتوبوس هم مستقیم می‌رفت دروازه قرآن و یکی هم از «کل مشیر»۴ مستقیم به طرف باغ های قصردشت می‌رفت. تعداد اتوبوس‌ها کم بود. می شد با انگشت آنها را بشماری. اسم های جالبی هم رویشان گذاشته بودند؛ قوطی رنگی، اتوبوس بی دماغ، اتوبوس قنبر قوزی، حنایی و تازگی ها راننده خوشتیپی به نام «فرجام» اتوبوس درازی آورده بود که به اتوبوس فرجام مشهور شد. گردن کسانی که می گویند: مسافرهای نسوانش بر مسافرهای مذکرش می چربید! مردی قدبلند با چشم و ابروی مشکی و لب های قلوه ای و موهای شلال بریانتین زده.

من و محمدصادق نفری یک قران می دادیم و در اتوبوس سعدی یا دروازه قرآن سوار می شدیم. می رفتیم تهِ تهِ اتوبوس. آنجا که صندلی هایش از کف اتوبوس بلندتر بود می نشستیم تا اتوبوس برود روی پل علی ابن حمزه. وقتی اتوبوس می رفت بالاترین نقطه پل و سرازیر می شد، دل ما هُری می ریخت و کیف می کردیم!

***

و اما خانم ذوالقدر، مدیر ما، خواهر دکتر لطفعلی صورتگر بود. فکر می‌کنم چون نقاشی لطفعلی خوب بود، فامیلش را عوض کرده بود. نام دکتر لطفعلی صورتگر با شعر معروف «هر باغبان که گل به سوی برزن آورد/ شیراز را دوباره به یاد من آورد» با شهر شیراز گره خورده است.

خانم ذوالقدر قدبلند بود. یک سر و گردن از تمام معلم ها بلندتر. نزدیک به شصت سال سن داشت. همیشه خدا کت و دامن می پوشید و روسری آزادی که با رنگ کت و دامنش جور باشد.

ظهرها صف می‌گرفتیم و از در مدرسه بیرون می‌رفتیم اما تا پایمان به کوچه می‌رسید، پخش و پلا می‌شدیم. آن روز گویی کلاس چهارمی‌ها گندی بالا آورده بودند و به گونه ای آبروی مدرسه را کم و زیاد کرده بودند! هیچ کدام از معلم ها مدرسه را ترک نکرده بودند تا شاهد تنبیه کلاس چهارمی ها باشند.

خانم ذوالقدر نطق غرایی ایراد کرد و جنایات کلاس چهارمی‌ها را یک به یک برشمرد. چه کسانی که جلو شاهچراغ شمع می‌فروختند، چه کسانی که خرما سر سیخ می‌زدند و بدین وسیله نعمت خدا را حرام می‌کردند و چه کسانی که در اتوبوس‌ها یقه مسافرها را می‌گرفتند.

بچه‌های کلاس چهارم به ترتیب قد ایستاده بودند. شاید تا نفر پانزدهم جزء خلاف‌ها بودند. شروع کرد چهار ترکه کف این دست و چهار تا هم کف آن دست. هر ترکه‌ای که پایین می‌آمد، انگار کف دست من آتش می‌گرفت. کم‌کم دانه‌های درشت عرق بر دشت پیشانی خانم ذوالقدر نمودار شد! به نفر دهم نرسیده بود که مثل درخت صاعقه‌زده تا شد. مش صدرالله سابقه خانم ذوالقدر را داشت، زود به دفتر رفت و قوری گل گاوزبان و نبات را آورد و مامانی من با قاشق آهسته آهسته ته حلق خانم ذوالقدر ریخت. بچه‌های کتک نخورده کلاس چهارم ته لبخندی بر چهره داشتند. خانم سماواتی، معاون مدرسه، بچه‌ها را روانه کرد. مدرسه از هیاهو افتاد. گنجشک‌های شیطان دوباره درون درخت‌های نارنج جا خوش کردند. زیر بغل خانم ذوالقدر را گرفتند و نشاندند روی صندلی که مش صدرالله از دفتر آورده بود.

آن روز قرار بود همراه «مامانی» به خانه بروم. می‌دانستم که او از بستنی بندی یدالله برایم بستنی لای نان می‌خرد! و خودش یک دندان هم نمی‌خورد.

پی‌نوشت

۱ -پلِشت: درست مخالف پَلشت، پاک و پاکیزه

۲ -لَیش: جلبک

۳ -نان پادرازی: تقریبا شبیه نان بربری اما کوچک‌تر از آن، کمی شیرین. شبیه شیرمال‌های امروزی

۴ -کَل مشیر: در قدیم که شهر حصار داشت، مردم سوراخی را برای رفت و آمد خراب می کردند. کَل به ظرف سفالی- کوزه‌ای که تکه‌اش شکسته و افتاده باشد می‌گویند. مشیر حکمران خیری بود که بناهای چندی را از خود به یادگار گذاشت؛ مسجد، مدرسه. اکنون در شیراز خیابانی به نام اوست.

ادبیات جهان

به جای حاشیه به نوشتن فکر کنید

مروری بر نظرات گابریل گارسیا مارکز در بابِ نوشتن

سایت لیت هاب اخیرا گزارشی منتشر کرده از مجموعه‌ای از نظرات گابریل گارسیا مارکز نویسنده‌ی مشهور کلمبیایی.

صاحب رمان صد سال تنهایی را تا چهل سالگی کسی نمی‌شناخت؛ ولی بعد از انتشار این رمان همه به مهارت داستان‌نویسی او پی بردند. در طول این چهل سال او بیکار نبود و همیشه نوشته است. این طور می‌توان بیان کرد که هر نویسنده‌ای بخشی از مهارت خود را با ممارست به دست آورده است. سایت لیت هاب با استفاده از مصاحبه‌های سالهای قبل مارکز با رسانه‌ها، تعدادی اصول نویسندگی استخراج کرده است. به طور حتم برای هر نویسنده‌ای خواندن این مصاحبه‌ها جالب و مفید خواهد بود. در ادامه چکیده‌ای از آنچه را لیت‌هاب منتشر کرده است می‌خوانیم.

هر چیزی که می‌دانید بنویسید؛ چند سال پیش در مشورت با یک نویسنده جوان به وی توصیه می‌کردم درست است که استفاده از تخیل در داستان بسیار لازم است ولی از ضروری‌تر نوشتن درباره وقایع و حوادثی است که برای خودش اتفاق می‌افتد. «پابلو نرودا» در یکی از شعرهای خود جمله‌ای دارد که می‌گوید «وقتی که آواز می‌خوانم خداوند خلاقیت من را زیاد می‌کند.» شاید بیشتر کارهای من به نظر برسد زاییده تخیل باشد ولی حقیقت این است که تمام کارهای من از همین حوادثی خلق شده است که هر روز در اطراف خودمان می‌بینیم. زندگی مردم کاراییب چیزی شبیه داستان‌های تخیلی است. سخت کار کنید؛ مثل اکثر پیشه‌ورها مثل نجاری و آهنگری، نویسنده‌ها نیز باید سخت کار کنند. شاید نشستن پشت میز تحریر به سختی همین کارهای فیزیکی باشد و در بعضی شرایط به مراتب از آن سخت‌تر باشد.

شاید شما بگویید نشستن پشت میز تحریر کار ساده‌ای است ولی اگر بخواهید ساعت‌های متمادی این کار را ادامه دهید، اصول و اساسی را می‌طلبد که باید قوانین آن را یاد بگیرید. «مارسل پروست» می‌گفت: در نویسندگی و خلق آثار عالی تنها ۱۰ درصد مربوط به الهام و استعداد است و ۹۰ درصد بقیه آن به عرق ریختن نویسنده برمی‌گردد. از زمان نوجوانی شروع کنید؛ از «ژوان بوش» نویسنده اهل جمهوری دومنیکن شنیده بودم که می‌گفت: نویسندگی یک شغل دائم است و انجام آن نیاز به تکنیک‌ها و روش‌های خاصی دارد او عقیده داشت بسیاری از تکنیک‌های نویسندگی باید مثل کارهای دیگر روزمره از صبح زود اجرا شود و نظم خاصی داشته باشد.

به عقیده من در اصل نویسنده‌ها مثل طوطی هستند و یادگیری حرف زدن را باید به طور منظم انجام دهند و این کار از زمان نوجوانی باید شروع شود؛ چون طوطی‌های پیر دیگر یاد نمی‌گیرند حرف بزنند. به جای حاشیه به نوشتن فکر کنید؛ بیشتر نویسندگان جوان برای شهرت برای سردبیران و صاحبان روزنامه مطلب می‌فرستند تا مشهور شوند؛ ولی باید به آنها گفت که به جای این کار روی نوشته خودشان تأکید و تمرکز کنند چون اگر خوب بنویسند و این کار را خوب بلد باشند، مردم بالاخره نوشته‌هایشان را می‌خوانند و اگر خوب نباشند، هیچ وقت آن را نمی‌پذیرند. خود من تا چهل سالگی به هیچ انجمن ادبی و باشگاه دورهمی نویسندگان جوان نرفتم؛ چون شرکت در این مجامع بیشتر از فایده وقت من را می‌گرفت.

قوانین را خودتان تعیین کنید ولی به آنها عمل کنید؛ در نویسندگی هر نویسنده‌ای قوانین خاص خودش را دارد و در اصل خود نویسنده دارای سبک و قوانین خاص خود در این کار است، ولی نباید فراموش کنید که قوانین تعیین شده توسط خود شما باید به طور منظم اجرا شوند. در محتوای نوشتن همین قانون صدق می‌کند. درست است که تخیل در نوشتن خیلی مهم است ولی فراموش نکنید که نوشته هایتان نباید از واقعیت دور شوند. وقتی کافکا می‌خواندم، این را فهمیدم که منطق و حتی تحقیقات علمی در نوشتن لازم است. حقیقت را فراموش نکنید؛ سال‌هایی که در شغل روزنامه‌نگاری بودم این مطلب را به خوبی درک کردم که دروغ اساس کار نوشتن خبر را تشکیل می‌دهد؛ ولی در نوشتن داستان حقیقت اصل است. وقتی داستانی براساس شخصیت‌ها و روایت دروغ بنویسد، مطمئن باشید خواننده بالاخره متوجه خواهد شد. ولی خب یک تعداد هم باید حقه بلد باشید که در نقاط مختلف از آنها استفاده کنید. هر نویسنده خوبی که من سراغ دارم؛ از این جور حقه‌ها در کار خود استفاده کرده است. به سلامتی اهمیت دهید؛ همیشه می‌گویند که روح سالم در جسم سالم است. «ارنست همینگوی» برای حفظ سلامتی خود ورزش بوکس انجام می‌داد. از جسم خود مطمئن باشید. نویسنده‌ای خوب کارش را انجام می‌دهد که دارای بدنی سالم باشد. من با این جمله به شدت مخالفم که می‌گوید نویسنده خوب باید خودش را قربانی کند و مثلاً از مواد مخدر برای الهام‌بخشی استفاده کند. به نظر من احساس خوب سراغ کسانی می‌آید که دارای بدنی سالم باشند؛ نه بدنی رنجور و معتاد.

کمدی الهی

سعید نوری

بوی کافور و کفن می‌دادند
شوک تلقین به بدن می‌دادند
مرده‌ها بوی لجن می‌دادند
گورکن‌ها هم با سنگ لحد
خارج از نوبت تا شسته شوند
چه فشاری که به تن می‌دادند
رشوه از زیر کفن می‌دادند
دو نفر اسکلت پوسیده
سر کافور چنان بلوا بود
که کمی بوی عفن می‌دادند
گوییا مشک ختن می‌دادند
تا نترسم ز نکیر و منکر
کاش آن روز که دادار حکیم
قوت قلب به من می‌دادند
جمعیت را به پکن می‌دادند
پنبه‌هاشان به منافذ اندر
دو سه هکتار زمین برهوت
نعش‌ها داد سخن می‌دادند
جهت دفن شدن می‌دادند
یکی از لحظه مرگش می‌گفت
پول‌داران را با اخذ دلار
که زنش را به حسن می‌دادند
قبر در صحن چمن می‌دادند
دیگری گفت به من تا دیروز
به گدایان هم در جنب مبال
لوله و سُند و لگن می‌دادند
حفره‌ای تنگ و خفن می‌دادند
وارثان نیز سر ارث به هم
الغرض، لحظه تشییع، زنان
فحش‌های قدغن می‌دادند
داد آن رسم کهن می‌دادند
بی‌بی بی‌لبی از آن سو گفت
همگی موی کنان، مویه کنان
به من ای کاش دهن می‌دادند
لرزه بر سیب دقن می‌دادند
تا بگویم که چه سان قوم ذکور
مردها نیز بلااستثناء
دائماً زجر به زن می‌دادند
بوی پا، بوی دهن می‌دادند
تا همین جا که سرودیم، به ما
آن چنان شور به پا بود انگار
قدرت حرف زدن می‌دادند
کشته در راه وطن می‌دادند
ورنه بایست به جای چانه
لحظه‌ای بعد در آن حفره تنگ
فکّی از جنس چدن می‌دادند

تنور

محمدامین جعفری حسینی

دور از همه‌ی سر و صداهای دور و برش به ریگ‌های داغ توی تنور خیره شده بود و کنار این همه گرما توی روزهای گرم و شرجی کودکی و بازی‌های کنار دریا غوطه‌ور بود. برای کسری از ثانیه مزه پپسی‌های تگری اون روزها روی زبونش جا خوش کرد ولی روزه‌اش باطل نشد صدای ربّنا که بلند شد نگاهش رو از روی ریگ‌های داغ برداشت و دو سه تا از نون‌ها رو جابجا کرد. دوباره مثل روزهای قبل با صدای ربّنا به روز اسباب‌کشی و مهاجرت برگشت. اون روز هم صدای ربّنا حتی کنار شلوغی صدای بنز خاور بشیر و دور بری‌هاش تنها صدایی بود که گوش و هوش و حواسش رو اسیر کرده بود.

نگاه خسته و گرفته همه‌ی خواهراش مثل همون روز از ذهنش گذشت و دلش رو لرزوند. وقتی یادش به گریه‌های خواهر کوچیکش آمنه افتاد تقریبا مرد.

«کُکامِی عامه زبیده خُش بچه نداره سی چه تو بری؟»

با صدای اذون به جای اینکه به روزه‌اش فکر کنه به این فکر کرد که احتمالاً امروز تعداد ریگ‌هایی که برای زدن شیطون تو مکه جمع کرده کامل می‌شه. یک ریگ داغ از تو تنور برداشت و انداخت تو کیسه و حالا دیگه داشت صدای اذون مؤذن‌زاده را تو مکه می‌شنید به جای اینکه جلوی تنور ایستاده باشد حالا کاملا جلوی حجرالاسود بود.

حالا هم برای سلامتی عمه زبیده و آمنه دعا می‌کرد و هم داشت خدا را به خودش قسم می‌داد که بهش کمک کنه تا از خجالت پدر و مادر خواهراش بیرون بیاد و به حال و وضعشون سر و سامان بده. سعی کرد به یاد خودش بیاره که در اصل نایب عمه زبیده هست و به جای اون به زیارت اومده. برای همین برای سلامتی و نجات عمه زبیده از این بیماری لعنتی هم دعا کرد. با صدای مرتضی دوباره به نانوایی برگشت.

-«بیا روزه‌تو باز کن من جات وا میسم»

همین جور که چایی رو هورت می‌کشید ریگ‌های تو کیسه رو شمرد. شاید برای زدن به شیطون کوچیک بودند اما هر کدومش رو با یک نیت از تو تنور برداشته بود.

آگهی مناقصهٔ خدمات شهری شهرداری دهرم
مرحلهٔ دوم

نوبت اول: ۱۴۰۰/۰۷/۱۲
نوبت دوم: ۱۴۰۰/۰۷/۱۹

شهرداری دهرم در نظر دارد به استناد قوانین کشوری و مصوبه شماره ۵ مورخ ۱۴۰۰/۰۶/۰۳ شورای اسلامی شهر، نسبت به واگذاری خدمات شهری، وسائط نقلیه و فضای سبز بصورت حجمی به پیمانکاران واجد شرایط به صورت مدیریت پیمان اقدام نماید. لذا شرکت‌های متقاضی واجد شرایط می‌توانند از تاریخ نشر آگهی جهت دریافت اسناد مناقصه به واحد امور مالی شهرداری مراجعه و پیشنهادات خود راظرف مدت ۱۰ روز پس از درج آگهی نوبت دوم در وقت اداری به امور مالی شهرداری تحویل نمایند. شرایط:

۱ -مبلغ حجمی برآورد ماهیانه ۸۹۰۰۰۰۰۰ ریال می باشد.
۲ -مبلغ سپرده شرکت در مناقصه ۴۴۵۰۰۰۰۰ ریال می باشد که به یکی دو روش دو طریق زیر ارائه می گردد.
الف: ضمانت‌نامه بانکی معادل مبلغ سپرده فوق که به مدت ۳ ماه اعتبار داشته باشد و قابل تمدید باشد.
ب: واریز مبلغ سپرده بصورت نقدی به حساب شماره ب۰۱۰۷۲۶۶۵۴۹۰۰۱بنام سپرده شهرداری دهرم نزد بانک ملی فیش واریزی همراه با قیمت پیشنهادی در پاکت شرکت درمناقصه قرارداده و پلمپ نماید وتحویل شهرداری نمایید.
۳ - شهرداری در رد یا قبول تمامی پشنهادات مختار است.
۴ - هزینه چاپ آگهی در دو نوبت چاپ و هزینه کارشناسی ماشین‌آلات به عهده برنده مناقصه می باشد.
۵ - به تقاضای مشروط و مبهم ترتیب اثر داده نخواهد شد.
۶ - درصورتی که نفرات اول ، دوم و سوم حاضر به انعقاد قرارداد نگردند، سپرده آنها به ترتیب به نفع شهرداری ضبط خواهد شد.
۷ -سایر اطلاعات و جزئیات مناقصه در اسناد مناقصه درج خواهد شد.
۸ -آخرین مهلت تحویل پاکت‌های پیشنهادی تاریخ ۱۴۰۰/۰۷/۲۸ می‌باشد.
۹ - تارخ بازگشایی پاکت‌های پیشنهادی حداکثر یک هفته بعد از اتمام مهلت تحویل می‌باشد.
شماره تماس : ۰۹۱۷۱۸۹۳۰۸۹-- همراه ۰۹۱۷۸۴۹۷۰۳۴ خورشید گودل.
شناسه آگهی: ۱۲۰۱۱۹۴

یاسین دهرمی‌نیا
سرپرست شهرداری دهرم

هیأت موضوع قانون تعیین تکلیف وضعیت ثبتی اراضی و ساختمان‌های فاقد سند رسمی
آگهی موضوع ماده ۳ قانون و ماده ۱۳ آیین‌نامه قانون تعیین تکلیف وضعیت ثبتی و اراضی و ساختمان‌های فاقد سند رسمی

برابر رأی شماره ۱۴۰۰۶۰۳۱۱۰۱۶۰۰۰۶۶۲ مورخ ۱۴۰۰/۶/۱۵ موضوع قانون تعیین تکلیف وضعیت ثبتی اراضی و ساختمان‌های فاقد سند رسمی مستقر در واحد ثبتی حوزه ثبت ملک سپیدان (اردکان) تصرفات مالکانه بلامعارض متقاضی شرکت شهرک صنعتی کامپوزیت سازه ماندگار با شناسه ملی ۱۰۵۳۰۴۲۱۲۸۸ در ششدانگ یک قطعه زمین به مساحت ۵۹۹۲۰/۸۸ مترمربع پلاک ۵۸۱ فرعی از ۲ اصلی واقع در بخش ۳ فارس مشهور به سنگر خریداری از شرکت فرا پیشتاز هونام و شرکت فرابرد شیراز انتقال یافته محرز گردیده است. لذا به منظور اطلاع عموم مراتب در دو نوبت به فاصله ۱۵ روز آگهی می‌شود در صورتی که اشخاص نسبت به صدور سند مالکیت متقاضی اعتراضی داشته باشند می‌توانند از تاریخ انتشار اولین آگهی به مدت دو ماه اعتراض خود را به این اداره تسلیم و پس از اخذ رسید، ظرف مدت یک ماه از تاریخ تسلیم اعتراض، دادخواست خود را به مراجع قضایی تقدیم نمایند. بدیهی است در صورت انقضای مدت مذکور و عدم وصول اعتراض طبق مقررات سند مالکیت صادر خواهد شد.

تاریخ انتشار نوبت اول: ۱۴۰۰/۶/۲۸
تاریخ انتشار نوبت دوم : ۱۴۰۰/۷/۱۲

۶۲/م الف

رئیس ثبت اسناد و املاک سپیدان
محمدصادق صبور

هیأت موضوع قانون تعیین تکلیف وضعیت ثبتی اراضی و ساختمان‌های فاقد سند رسمی
آگهی موضوع ماده ۳ قانون و ماده ۱۳ آیین‌نامه قانون تعیین تکلیف وضعیت ثبتی و اراضی و ساختمان‌های فاقد سند رسمی

برابر رأی شماره ۱۴۰۰۶۰۳۱۱۰۱۶۰۰۰۶۸۵ موضوع قانون تعیین تکلیف وضعیت ثبتی اراضی و ساختمان‌های فاقد سند رسمی مستقر در واحد ثبتی حوزه ثبت ملک سپیدان (اردکان) تصرفات مالکانه بلامعارض متقاضی آقای علی محسن خواه فرزند غلام به شماره شناسنامه ۳۹۲ صادره از سپیدان در ششدانگ یک مجتمع گردشگری به مساحت ۵۲۸۴ مترمربع پلاک ۴۵ فرعی از ۶۰ اصلی واقع در بخش ۶ فارس مشهور به شش پیر خریداری از مالک رسمی آقای احمد محسن خواه محرز گردیده است. لذا به منظور اطلاع عموم مراتب در دو نوبت به فاصله ۱۵ روز آگهی می‌شود در صورتی که اشخاص نسبت به صدور سند مالکیت متقاضی اعتراضی داشته باشند می‌توانند از تاریخ انتشار اولین آگهی به مدت دو ماه اعتراض خود را به این اداره تسلیم و پس از اخذ رسید، ظرف مدت یک ماه از تاریخ تسلیم اعتراض، دادخواست خود را به مراجع قضایی تقدیم نمایند. بدیهی است در صورت انقضای مدت مذکور و عدم وصول اعتراض طبق مقررات سند مالکیت صادر خواهد شد.

تاریخ انتشار نوبت اول: ۱۴۰۰/۶/۲۸
تاریخ انتشار نوبت دوم : ۱۴۰۰/۷/۱۲

۵۹/م الف

رئیس ثبت اسناد و املاک سپیدان
محمدصادق صبور

هیأت موضوع قانون تعیین تکلیف وضعیت ثبتی اراضی و ساختمانهای فاقد سند رسمی
آگهی موضوع ماده ۳ قانون و ماده ۱۳ آیین نامه قانون تعیین تکلیف وضعیت ثبتی و اراضی و ساختمانهای فاقد سند رسمی

برابر رأی شماره ۱۴۰۰۶۰۳۱۱۰۰۶۰۰۰۱۳۴ مورخ ۱۴۰۰/۶/۱۱ هیأت موضوع قانون تعیین تکلیف وضعیت ثبتی اراضی و ساختمانهای فاقد سند رسمی مستقر در واحد ثبتی حوزه ثبت ملک استهبان تصرفات مالکانه بلامعارض متقاضی شرکت ژیناژن استهبان سهامی خاص به شناسه ملی ۱۴۰۰۵۷۹۸۰۶۰ شماره ثبت ۵۱۶ در یکباب دامداری به مساحت ۲۱۵۰ مترمربع پلاک ۶۳ فرعی از ۲۷۰۱ اصلی مفروز و مجزی شده از پلاک ۲۷۰۱ اصلی واقع در استهبان رونیز روستای علی آباد شمس خریداری از مالک رسمی (توضیح اینکه مالک دارای سند رسمی از پلاک مذکور می باشد) محرز گردیده است. لذا به منظور اطلاع عموم مراتب در دو نوبت به فاصله ۱۵ روز آگهی می‌شود در صورتی که اشخاص نسبت به صدور سند مالکیت متقاضی اعتراضی داشته باشند می‌توانند از تاریخ انتشار اولین آگهی به مدت دو ماه اعتراض خود را به این اداره تسلیم و پس از اخذ رسید ظرف مدت یک ماه از تاریخ تسلیم اعتراض، دادخواست خود را به مراجع قضایی تقدیم نمایند بدیهی است در صورت انقضای مدت مذکور و عدم وصول اعتراض طبق مقررات سند مالکیت صادر خواهد شد.

تاریخ انتشار نوبت اول: ۱۴۰۰/۶/۲۷
تاریخ انتشار نوبت دوم: ۱۴۰۰/۷/۱۲

۸۲۴/ م الف

رئیس ثبت اسناد و املاک شهرستان استهبان
احمد انتظار

آگهی فقدان سند مالکیت

با عنایت به اینکه آقای ابوالفضل معصومی اصطهباناتی با تسلیم دو برگ استشهادیه محلی مدعی است که تعداد یک برگ سند مالکیت مربوط به ششدانگ یک قطعه زمین محصور تحت پلاک ۳۳۵۲/۸۷ اصلی واقع در استهبان بخش ۱۳ فارس که به نام نامبرده ثبت و سند مالکیت به شماره ۵۴۳۴۴۷ صادر و نامبرده تقاضای صدور سند المثنی نموده است مراتب طبق ماده ۱۲۰ اصلاحی آیین نامه قانون ثبت آگهی می‌شود و هر کس نسبت به ملک مورد آگهی معامله‌ای کرده و یا مدعی وجود سند مالکیت نزد خود می‌باشد تا ده روز پس از انتشار آگهی به ثبت محل مراجعه و اعتراض خود را ضمن ارائه اصل سند مالکیت یا خلاصه معامله تسلیم نماید و اگر ظرف مدت مقرر اعتراضی نرسیده و یا در صورت اعتراض اصل سند ارائه نشود اداره ثبت سند مالکیت المثنی را طبق مقررات صادر و به متقاضی تسلیم خواهد کرد.
۸۳۱/ م الف

رئیس واحد ثبتی حوزه ثبت ملک استهبان
احمد انتظار

آگهی فقدان سند مالکیت بخش ۶ فارس

نظر به اینکه خانم زهرا(احترام) روستا فرزند اله قلی به استناد دو برگ استشهادیه گواهی شده در دفتر اسناد رسمی ۴۹ سپیدان منظم به تقاضای کتبی جهت دریافت سند مالکیت ششدانگ یک قطعه زمین آبی گردیده، به این اداره مراجعه کرده و مدعی است سند مالکیت ششدانگ پلاک ۲۸۹۶ فرعی از ۵۰ اصلی واقع در قطعه یک بخش ۶ فارس مشهور به هرایجان به علت جابجایی مفقود گردیده است که با بررسی دفتر املاک مشخص شد سند مالکیت اولیه به نام خانم زهرا (احترام) روستا فرزند اله قلی ثبت و سند مالکیت آن به شماره چاپی ۵۱۵۵۲۸الف۸۵ صادر گردیده، مفقود گردیده لذا مراتب به استناد تبصره یک ماده ۱۲۰ آیین نامه اصلاحی قانون ثبت یک نوبت آگهی و متذکر می‌گردد که هر کس نسبت به ملک مورد آگهی معامله‌ای کرده و یا مدعی وجود سند مالکیت نزد خود می‌باشد تا ده روز پس از انتشار آگهی به ثبت محل مراجعه و اعتراض خود را ضمن تقدیم اصل سند مالکیت یا خلاصه معامله تسلیم نماید و اگر ظرف مدت مقرر اعتراض نرسد و یا در صورت اعتراض اصل سند ارائه نشد اداره ثبت المثنی سند مالکیت را طبق مقررات صادر و به متقاضی تسلیم خواهد کرد.
۶۶/م الف

رئیس اداره ثبت اسناد و املاک سپیدان
محمدصادق صبور

هیأت موضوع قانون تعیین تکلیف وضعیت ثبتی اراضی و ساختمان‌های فاقد سند رسمی
آگهی موضوع ماده ۳ قانون و ماده ۱۳ آیین‌نامه قانون تعیین تکلیف وضعیت ثبتی و اراضی و ساختمان‌های فاقد سند رسمی

برابر رأی شماره ۱۴۰۰۶۰۳۱۱۰۱۶۰۰۰۴۹۹ موضوع قانون تعیین تکلیف وضعیت ثبتی اراضی و ساختمان‌های فاقد سند رسمی مستقر در واحد ثبتی حوزه ثبت ملک سپیدان (اردکان) تصرفات مالکانه بلامعارض متقاضی آقای حسن کاظمی قلعه خلیلی فرزند شامیرزا به شماره شناسنامه ۶ در ششدانگ یک واحد گاوداری به مساحت ۴۷۲۵/۳۹ مترمربع پلاک ۲۲۶ فرعی از ۱۰ اصلی مفروز و مجزی شده از پلاک ۱۰/۲۵ اصلی واقع بخش ۶ فارس مشهور به باقرآباد حصه مشاعی خود متقاضی محرز گردیده است. لذا به منظور اطلاع عموم مراتب در دو نوبت به فاصله ۱۵ روز آگهی می‌شود در صورتی که اشخاص نسبت به صدور سند مالکیت متقاضی اعتراضی داشته باشند می‌توانند از تاریخ انتشار اولین آگهی به مدت دو ماه اعتراض خود را به این اداره تسلیم و پس از اخذ رسید، ظرف مدت یک ماه از تاریخ تسلیم اعتراض، دادخواست خود را به مراجع قضایی تقدیم نمایند. بدیهی است در صورت انقضای مدت مذکور و عدم وصول اعتراض طبق مقررات سند مالکیت صادر خواهد شد.

تاریخ انتشار نوبت اول: ۱۴۰۰/۶/۲۸
تاریخ انتشار نوبت دوم : ۱۴۰۰/۷/۱۲

۶۱/م الف

رئیس ثبت اسناد و املاک سپیدان
محمدصادق صبور

هیأت موضوع قانون تعیین تکلیف وضعیت ثبتی اراضی و ساختمان‌های فاقد سند رسمی
آگهی موضوع ماده ۳ قانون و ماده ۱۳ آیین‌نامه قانون تعیین تکلیف وضعیت ثبتی و اراضی و ساختمان‌های فاقد سند رسمی

برابر رأی شماره ۱۴۰۰۶۰۳۱۱۰۱۶۰۰۰۴۹۸ مورخ ۱۴۰۰/۴/۲۸ موضوع قانون تعیین تکلیف وضعیت ثبتی اراضی و ساختمان‌های فاقد سند رسمی مستقر در واحد ثبتی حوزه ثبت ملک سپیدان (اردکان) تصرفات مالکانه بلامعارض متقاضی خانم فخرالسادات بلادی فرزند سید ابوالقاسم به شماره شناسنامه ۷۷۲ صادره از شیراز در ششدانگ یک قطعه باغ به مساحت ۱۵۱۳۹/۱۷ مترمربع پلاک ۸۸۴ فرعی از ۶۲ اصلی بخش ۶ فارس واقع در بخش ۶ فارس مشهور به برشنه خریداری از آقای فتح اله کشکولی محرز گردیده است. لذا به منظور اطلاع عموم مراتب در دو نوبت به فاصله ۱۵ روز آگهی می‌شود در صورتی که اشخاص نسبت به صدور سند مالکیت متقاضی اعتراضی داشته باشند می‌توانند از تاریخ انتشار اولین آگهی به مدت دو ماه اعتراض خود را به این اداره تسلیم و پس از اخذ رسید، ظرف مدت یک ماه از تاریخ تسلیم اعتراض، دادخواست خود را به مراجع قضایی تقدیم نمایند. بدیهی است در صورت انقضای مدت مذکور و عدم وصول اعتراض طبق مقررات سند مالکیت صادر خواهد شد.

تاریخ انتشار نوبت اول: ۱۴۰۰/۶/۲۸
تاریخ انتشار نوبت دوم : ۱۴۰۰/۷/۱۲

۶۰/م الف

رئیس ثبت اسناد و املاک سپیدان
محمدصادق صبور

آگهی مزایده

به موجب پرونده اجرایی کلاسه فوق ششدانگ عرصه و اعیان یکباب ساختمان که سند آن ثبت و صادر و مع الواسطه به آقای سید مجتبی غلامیان منتقل شده است که طبق نظر کارشناس رسمی دادگستری به مبلغ ۶/۵۰۰/۰۰۰/۰۰۰ ریال ارزیابی شده و پلاک فوق دارای ۲۱۶ مترمربع اعیانی در ۳ طبقه با قدمت حدودا ۱۵ سال و دارای انشعابات که برابر با اجاره نامه عادی ملک مزبور در تصرف مستاجرین با مال الاجاره به مبلغ ۲۰ میلیون تومان ودیعه و مبلغ ۳۴۰ هزار تومان به عنوان اجاره بها طبقه دوم و مبلغ ۱۰ میلیون تومان ودیعه و مبلغ ۶۰۰ هزار تومان به عنوان اجاره بها طبقه اول و طبقه هم کف تحویل موجر می باشد و پلاک فوق از ساعت ۹ الی ۱۲ روز یکشنبه مورخ ۱۴۰۰/۷/۲۵ در اداره ثبت اسناد و املاک سپیدان واقع در بخش ۶ فارس از طریق مزایده به فروش می رسد. مزایده از مبلغ ۶/۵۰۰/۰۰۰/۰۰۰ ریال شروع و به بالاترین قیمت پیشنهادی نقدا فروخته می شود. لازم به ذکر است پرداخت بدهی های مربوط به آب، برق، گاز اعم از حق انشعاب و یا حق اشتراک و مصرف در صورتی که موردمزایده دارای آنها باشد و نیز بدهی های مالیاتی و عوارض شهرداری و غیره تا تاریخ مزایده اعم از اینکه رقم قطعی آن معلوم شده یا نشده باشد به عهده برنده مزایده است و نیز در صورت وجود مازاد، وجوه پرداختی بابت هزینه های فوق از محل مازاد به برنده مزایده مسترد خواهد شد و نیم عشر و حق مزایده نقدا وصول می گردد. ضمنا چنانچه روز مزایده تعطیل رسمی گردد مزایده روز اداری بعد از تعطیلی در همان ساعت و مکان مقرر برگزار خواهد شد. این آگهی یک نوبت در روزنامه عصرمردم درج لذا خریداران می توانند در وقت مقرر در محل مزایده حاضر و در جلسه مزایده شرکت نمایند.
۶۷/م الف

اداره ثبت اسناد و املاک سپیدان

آگهی فقدان سند مالکیت بخش ۶ فارس

نظر به اینکه خانم میترا اخلاقی فرزند احمد به استناد دو برگ استشهادیه گواهی شده در دفتر اسناد رسمی ۴۴۵ سپیدان منظم به تقاضای کتبی جهت دریافت سند مالکیت ششدانگ یکباب آپارتمان گردیده، به این اداره مراجعه کرده و مدعی است سند مالکیت ششدانگ پلاک ۸۸۸ فرعی از ۷۰۰ اصلی واقع در قطعه یک بخش ۶ فارس مشهور به کوشکمور به علت جابجایی مفقود گردیده است که با بررسی دفتر املاک مشخص شد سند مالکیت اولیه به نام خانم میترا اخلاقی فرزند احمد ثبت و سند مالکیت آن به شماره چاپی ۸۳۱۱۵۷الف۹۷ صادر گردیده، مفقود گردیده لذا مراتب به استناد تبصره یک ماده ۱۲۰ آیین نامه اصلاحی قانون ثبت یک نوبت آگهی و متذکر می‌گردد که هر کس نسبت به ملک مورد آگهی معامله‌ای کرده و یا مدعی وجود سند مالکیت نزد خود می‌باشد تا ده روز پس از انتشار آگهی به ثبت محل مراجعه و اعتراض خود را ضمن تقدیم اصل سند مالکیت یا خلاصه معامله تسلیم نماید و اگر ظرف مدت مقرر اعتراض نرسد و یا در صورت اعتراض اصل سند ارائه نشد اداره ثبت المثنی سند مالکیت را طبق مقررات صادر و به متقاضی تسلیم خواهد کرد.
۶۵/م الف

رئیس اداره ثبت اسناد و املاک سپیدان
محمدصادق صبور

آگهی فقدان سند مالکیت پلاک ۱۲/۳۷۳۳۷ بخش ۳ شیراز

آقای احمدعلی روشن فرزند خلیل با تسلیم ۲ برگ استشهادیه به شماره ۱۴۰۰۰۲۱۵۷۰۸۵۰۰۰۲۰۷ و اقرارنامه شماره ۲۳۵۴۴ مورخ ۱۴۰۰/۶/۲۸ که در دفتر ۲۲۳ شیراز تنظیم شده است مدعی است که تعداد یک جلد سند مالکیت مربوط به پلاک ۱۲/۳۷۳۳۷ واقع در بخش سه شیراز که ذل دفتر املاک الکترونیکی ۱۳۹۸۲۰۳۱۱۰۳۵۰۱۴۷۵۰ ثبت گردیده است که به موجب صورتجلسه تفکیکی شماره ۹۸/۲۹۲۳۷ مورخ ۱۳۹۸/۱۰/۳۰ اداره ثبت اسناد ناحیه ۳ شیراز پلاک فوق الذکر در سهم آقای احمدعلی روشن قرار گرفته و سند مالکیت به شماره ۸۸۸۱۶۹ب/۹۸ صادر گردیده است که به دلیل آتش سوزی از بین رفته و نامبرده تقاضای صدور المثنی سند مالکیت نموده است. مراتب طبق اصلاحیه تبصره یک ماده ۱۲۰ قانون ثبت آگهی می‌شود که هر کس نسبت به تملک مورد آگهی معامله‌ای کرده و یا مدعی وجود سند مالکیت نزد خود می‌باشد تا ده روز پس از انتشار آگهی به ثبت محل مراجعه و اعتراض خود را ضمن ارائه اصل سند مالکیت با خلاصه معامله تسلیم نماید و اگر ظرف مدت مقرر اعتراضی نرسید و یا در صورت اعتراض اصل سند ارائه نشود اداره ثبت المثنی سند مالکیت را طبق مقررات صادر و به متقاضی تسلیم خواهد کرد.
۳۸۵۳/ م الف

رئیس واحد ثبتی حوزه ثبت ملک شیراز ناحیه ۳

آگهی فقدان سند مالکیت پلاک ۱۱/۱۳۷۴ بخش ۳ شیراز

آقای بهروز ملک مکان با تسلیم ۲ برگ استشهادیه که در دفترخانه ۳۵۶ شیراز تنظیم شده مدعی است که تعداد یک جلد سند مالکیت مربوط به یک قطعه زمین به مساحت ۹۱۲ مترمربع تحت پلاک ۱۱/۱۳۷۴ واقع در بخش ۳ شیراز که ذیل ثبت ۱۲۶۳۶ صفحه ۵۴۵ دفتر ۱۵۸ به نام پریچهر فولادی ثبت و سند مالکیت به شماره چاپی ۰۴۷۹۰۸ صادر و با واسطه به موجب سند قطعی ۱۷۷۴۴ تاریخ ۱۳۹۸/۵/۱۰ تنظیمی دفترخانه ۳۵۶ شیراز به بهروز ملک مکان منتقل شده است که به دلیل آتش سوزی از بین رفته و نامبرده تقاضای صدور المثنی سند مالکیت نموده است. مراتب طبق اصلاحیه تبصره یک ماده ۱۲۰ قانون ثبت آگهی می‌شود که هر کس نسبت به تملک مورد آگهی معامله‌ای کرده و یا مدعی وجود سند مالکیت نزد خود می‌باشد تا ده روز پس از انتشار آگهی به ثبت محل مراجعه و اعتراض خود را ضمن ارائه اصل سند مالکیت با خلاصه معامله تسلیم نماید و اگر ظرف مدت مقرر اعتراضی نرسید و یا در صورت اعتراض اصل سند ارائه نشود اداره ثبت المثنی سند مالکیت را طبق مقررات صادر و به متقاضی تسلیم خواهد کرد.
۳۷۹۸/ م الف

رئیس واحد ثبتی حوزه ثبت ملک شیراز ناحیه ۳

هیأت موضوع قانون تعیین تکلیف وضعیت ثبتی اراضی و ساختمانهای فاقد سند رسمی
آگهی موضوع ماده ۳ قانون و ماده ۱۳ آیین نامه قانون تعیین تکلیف وضعیت ثبتی و اراضی و ساختمانهای فاقد سند رسمی

برابر رأی شماره ۱۴۰۰۶۰۳۱۱۰۰۶۰۰۰۱۵۳ مورخ ۱۴۰۰/۶/۲۴ هیأت موضوع قانون تعیین تکلیف وضعیت ثبتی اراضی و ساختمانهای فاقد سند رسمی مستقر در واحد ثبتی حوزه ثبت ملک استهبان تصرفات مالکانه بلامعارض متقاضی خانم معصومه جبلت فرزند غلامرضا به شماره شناسنامه ۲۳۰۳۶ صادره از استهبان در یک قطعه انجیرستان به مساحت ۱۴۸۳۸ مترمربع پلاک ۱۷۸۳ فرعی از ۵۴۷۶ اصلی مفروز و مجزی شده از پلاک ۲۶ فرعی از ۵۴۷۶ اصلی واقع در استهبان دامنه بالاتر از تحقیقات انجیر خریداری از مالک رسمی (توضیح اینکه مالک دارای سند مالکیت مشاعی از پلاک مذکور می باشد) محرز گردیده است. لذا به منظور اطلاع عموم مراتب در دو نوبت به فاصله ۱۵ روز آگهی می‌شود در صورتی که اشخاص نسبت به صدور سند مالکیت متقاضی اعتراضی داشته باشند می‌توانند از تاریخ انتشار اولین آگهی به مدت دو ماه اعتراض خود را به این اداره تسلیم و پس از اخذ رسید ظرف مدت یک ماه از تاریخ تسلیم اعتراض، دادخواست خود را به مراجع قضایی تقدیم نمایند بدیهی است در صورت انقضای مدت مذکور و عدم وصول اعتراض طبق مقررات سند مالکیت صادر خواهد شد.

تاریخ انتشار نوبت اول: ۱۴۰۰/۶/۲۷
تاریخ انتشار نوبت دوم: ۱۴۰۰/۷/۱۲

۸۲۵/ م الف

رئیس ثبت اسناد و املاک شهرستان استهبان
احمد انتظار

آگهی مزایده عرصه و اعیان موازی یک و نیم دانگ مشاع از ششدانگ یک قطعه زمین مزروعی مشهور به ریگان به پلاک شماره چهار هزار و هفتصد و نود و هشت اصلی ثبت شده مفروز و مجزا شده از فرعی از اصلی مذکور واقع در نی ریز بخش ۲۲ فارس

بدینوسیله به اطلاع می رساند از میزان ششدانگ عرصه و اعیان یک قطعه زمین مزروعی مشهور به ریگان به پلاک شماره چهار هزار و هفتصد و نود و هشت اصلی ثبت شده، مفروز و مجزا شده از فرعی از اصلی مذکور به مساحت نوزده هزار و ششصد و پنجاه و چهار مترمربع که عرصه و اعیان موازی یک و نیم دانگ مشاع از ششدانگ آن در مالکیت خانم مریم لطفی فرزند درویش و عرصه و اعیان موازی یک و نیم دانگ مشاع از ششدانگ آن در مالکیت خانم سمیه دیانت فرزند ابراهیم و عرصه و اعیان سه دانگ مشاع از ششدانگ پلاک فوق در مالکیت خانم فاطمه محمدزاده فرزند عباس می باشد. به موجب پرونده اجرایی شماره ۱۳۹۹۰۴۰۱۱۱۹۵۰۰۰۱۰۷/۱ که در واحد اجرای اسناد رسمی نی ریز مطرح می باشد؛ صرفا عرصه و اعیان موازی یک و نیم دانگ مشاع از ششدانگ پلاک فوق به مالکیت خانم مریم لطفی فرزند درویش به نشانی نی ریز، انتهای خیابان موسی کلانتری، ابتدای جاده نی ریز- سیرجان به مزایده گذارده خواهد شد. عرصه و اعیان موازی یک و نیم دانگ مشاع از ششدانگ پلاک فوق به مالکیت خانم مریم لطفی فرزند درویش دارای سند مالکیت اصلی به شماره چاپی ۳۵۷۲۹۸ که در صفحه پانصد و پنجاه و پنج دفتر املاک جلد پنجاه و هفت ذیل شماره پنج هزار و نهصد و نوزده ثبت گردیده و براساس سند رهنی شماره ۳۳۳۸ مورخ ۹۱/۳/۳۱ دفتر اسناد رسمی ۸۲ نی ریز برابر سند رهنی مذکور به بدهی خانم مریم لطفی فرزند درویش در رهن بانک کشاورزی شعبه نی ریز قرار گرفته که به جهت اجرا سند رهنی فوق نیز تحت پرونده اجرائی شماره ۱۳۹۹۰۴۰۱۱۱۹۵۰۰۰۱۰۷/۱ واحد اجرای اسناد رسمی نی ریز مورد تعقیب و عملیات اجرایی قرار گرفته است. ششدانگ عرصه و اعیان پلاک مذکور با حدود و مشخصات اربعه ذیل می باشد: شمالا: اول در هفت قسمت به ترتیب به طول ۳۵/۸۰ مترو ۱۸ متر و ۴۵/۷۰ متر و ۲۷ متر و ۳۲ متر و ۱۱/۵۰ متر و ۶/۷۰ متر مرز اشتراکی است به زمین ۴۷۹۹ دوم به طور شکسته به ترتیب به طول ۱۲/۳۰ متر و ۱۹/۸۰ متر و ۲۱/۴۰ متر دیوار به دیوار پلاک ۴۷۹۷ شرقا: به طول ۷۹/۸۰۱ متر به جدول عمومی جنوبا: به طور شکسته در و دیواریست به ترتیب به طول های ۱/۸۰ متر ۴/۵ متر و ۷/۵۰ متر و ۱۹ متر و ۱۲ متر و ۲۰ متر و ۷/۵ متر و ۱۱/۱۰ متر و ۱۴/۵۰ و ۲۴/۵۰ متر و ۲۸ متر و ۳۰/۵۰ متر به جدول عمومی. غربا: به طور شکسته در پنج قسمت به ترتیب به طول ۱۴/۳۰ متر و ۳۲ متر و ۲۲ متر و ۱۱/۵ متر و ۲۸/۷۰ متر مرزیست اشتراکی به پلاک ۴۸۱۰ طبق سند مالکیت می باشد. لذا عرصه و اعیان موازی یک و نیم دانگ مشاع از ششدانگ یک قطعه زمین مزروعی مشهور به ریگان به پلاک چهار هزار و هفتصد و نود و هشت اصلی مفروز و مجزا شده از فرعی از اصلی مذکور واقع در نی ریز بخش ۲۲ فارس، به مالکیت خانم مریم لطفی فرزند درویش که به اعلام کارشناسان ارزیاب به مشخصات و قیمت کارشناسی اعلام شده ذیل می باشد با توجه به قطعیت ارزیابی، در زمان اعلام شده در این آگهی به مزایده گذارده خواهد شد.

مشخصات اموال مورد مزایده: الف: سازه های موجود ۱-سازه گلخانه به مساحت حدود دو هزار و نهصد و سی متر مربع در چند بخش با سازه میله ای و اتصالات پیچ و مهره ای و روکش پلاستیک شفاف به ارزش هر مترمربع چهار میلیون و هشتصد هزار ریال و ارزش کل چهارده میلیارد و شصت و چهار میلیون ریال ۲-استخر ذخیره آب به ابعاد ۱۰/۳۰ در ۹/۸۰ متر و عمق ۲/۷۰ متر به صورت نیمه مسلح به ارزش کل هشتصد و پنجاه میلیون ریال ۳-ساختمان مسکونی، به صورت یک واحد مسکونی به مساحت کل زیربنای حدود دویست و نود و پنج متر مربع در طبقه همکف با اسکلت آجری و شناژبندی های افقی و عمودی، سقف تیرچه بلوک، بدون نما، دارای هال نشیمن، پذیرایی، ۳ اتاق خواب، آشپزخانه دیوارها تا سقف کاشی شده با کف سرامیک و کابینت MDF، حمام و سرویس بهداشتی درون ساختمان، کف کل ساختمان سرامیک، با کیفیت اجرای خوب، به انضمام تراس سقف دار به مساحت بیست و دو متر مربع بدون نازک کاری و بدون کف سازی به ارزش کل سیزده میلیارد ریال ٤-ساختمان انبار، تجهیزات و تأسیسات به مساحت کل زیربنای چهل متر مربع در طبقه همکف با دیوارهای بلوک سیمانی بدون شناژبندی های افقی و عمودی، سقف تیرچه بلوک، بدون نما، با کف سیمانی و بدنه کنیتکس به ارزش کل ششصد میلیون ریال ۵-ساختمان ورودی (فروشگاه) به مساحت کل زیربنای پنجاه و چهار مترمربع در طبقه همکف با ستون های بلوک سیمانی بدون شناژبندی های افقی و عمودی، سقف ورق کرکره ای فلزی با پروفیل فلزی، بدون نما، با در ورودی سکوریت به ارزش کل چهارصد و پنجاه میلیون ریال ۶-دیوار پیرامونی به طول حدود دویست متر با بلوک سیمانی و در ورودی فلزی بزرگ به ارزش کل مجموع نهصد میلیون ریال. لذا ارزش کل شش مورد سازه های موجود در عرصه تحت تصرف پلاک یاد شده با توجه به مساحت، نوع بنا، کاربری و با در نظر گرفتن سایر جوانب، ردیف های یک الی شش ذیل ردیف الف به مبلغ بیست و نه میلیارد و هشتصد و شصت و چهار میلیون ریال ارزیابی و تعیین قیمت گردیده است. ب: عرصه گل خانه به مساحت حدود ۳۰۰۰ مترمربع و عرصه و باغ به مساحت ۱۹۰۸/۵ مترمربع که درختان مثمر با گونه بادام، انار، گردو که گونه غالب آن را انار تشکیل می دهد سن درختان متفاوت از شش سال تا سی سال متفاوت است و از محصول قابل قبولی برخوردار می باشند. اراضی مورد نظر بر غربی خیابان موسی کلانتری قرار دارد. لذا ارزیابی اراضی مزبور با توجه به قرار داشتن موقعیت آن در داخل حریم شهر و بر خیابان و موقعیت آن و داشتن مجوز گلخانه صنعتی به شرح ذیل ارزیابی و قیمت گذاری گردیده است: ۱-عرصه گلخانه به مساحت سه هزار مترمربع از قرار متری یک میلیون و پانصد هزار ریال به مبلغ کل چهار میلیارد و پانصد میلیون ریال ۲-عرصه باغ به مساحت ۱۹۰۸/۵ مترمربع هر متر دو میلیون و پانصد هزار ریال به مبلغ کل چهار میلیارد و هفتاد و یک میلیون و دویست و پنجاه هزار ریال. ۳-درخت بادام بیست و پنج اصله بیست و نه الی سی ساله از قرار هر اصله هشت میلیون ریال به مبلغ کل دویست میلیون ریال ٤-درخت انار دو اصله بیست و نه الی سی ساله هر اصله ده میلیون ریال به مبلغ کل بیست میلیون ریال ۵-درخت گردو یک اصله بیست و نه الی سی ساله به مبلغ چهل میلیون ریال. ۶-درخت زردآلو شانزده اصله با سن شش الی هفت ساله هر اصله سه میلیون ریال به مبلغ کل چهل و هشت میلیون ریال ۷-درخت هلو دو اصله شش الی هفت ساله هر اصله دو میلیون و پانصد هزار ریال به مبلغ کل پنج میلیون ریال ۸-درخت به دو اصله شش الی هفت ساله از قرار هر اصله سه میلیون ریال به مبلغ کل شش میلیون ریال ۹-درخت کاج ده ساله به تعداد هشت اصله هر اصله چهار میلیون ریال به مبلغ کل سی و دو میلیون ریال که قیمت کل اموال ردیف های یک الی نه، ذیل ردیف ب که جمعا به مبلغ نه میلیارد و ششصد و بیست و دو میلیون و دویست و پنجاه هزار ریال ارزیابی و تعیین قیمت گردیده است.

ج: تأسیسات واحد گلخانه به اعلام کارشناس ارزیاب تأسیسات واحد گلخانه، مورد کارشناسی به بهره برداری کامل رسیده و یک قسمت از آن دارای محصول می باشد. دارای انشعاب گاز مستقل، برق مستقل و آب مستقل به مالکیت مریم لطفی می باشد. ارزیابی تأسیسات و تجهیزات گلخانه شامل سه بخش می باشد: ۱-تأسیسات و تجهیزات برقی گلخانه که به مبلغ یک میلیارد و پانصد و سی و هفت هزار و دویست و سی هزار ریال ارزیابی و تعیین قیمت گردیده است. ۲-تأسیسات و تجهیزات گازرسانی به مبلغ یک میلیارد و هفتصد و بیست و دو میلیون و چهارصد و هفتاد و پنج هزار ریال ارزیابی و تعیین قیمت گردیده است. ۳-تأسیسات و تجهیزات سیستم آبرسانی به مبلغ یک میلیارد و سیصد و بیست و چهار میلیون و سیصد و هشتاد هزار ریال ارزیابی و تعیین قیمت گردیده است که مجموع تأسیسات و تجهیزات برقی، گازرسانی و آبرسانی فوق الذکر ذیل ردیف های یک الی سه ذیل ردیف ج با در نظر گرفتن استهلاک به مبلغ کل چهار میلیارد و پانصد و

۲۲۹ فوتی جدید کرونا در کشور

۵۷۵۸ تن در شرایط شدید بیماری

بنابر اعلام روابط عمومی وزارت بهداشت، متاسفانه ۲۲۹ بیمار کووید۱۹ در کشور طی ۲۴ ساعت جان خود را به دلیل این بیماری از دست دادند.

به گزارش ایسنا و بنابر اعلام مرکز روابط عمومی و اطلاع رسانی وزارت بهداشت، از روز شنبه تا دیروز ۱۱ مهرماه ۱۴۰۰ و بر اساس معیارهای قطعی تشخیصی، ۱۲ هزار و ۴۲۸ بیمار جدید مبتلا به کووید۱۹ در کشور شناسایی که یک هزار و ۶۶۷ نفر از آنها بستری شدند.

مجموع بیماران کووید۱۹ در کشور به ۵ میلیون و ۶۲۴ هزار و ۱۲۸ نفر رسید.

متاسفانه در طول ۲۴ ساعت، ۲۲۹ بیمار کووید۱۹ جان خود را از دست دادند و مجموع جان باختگان این بیماری به ۱۲۱ هزار و ۱۰۹ نفر رسید.

خوشبختانه تا کنون ۵ میلیون ۹۵ هزار و ۶۲۷ نفر از بیماران، بهبود یافته و یا از بیمارستانها ترخیص شده اند.

۵ هزار و ۷۵۸ نفر از بیماران مبتلا به کووید۱۹ در بخش های مراقبت های ویژه بیمارستانها تحت مراقبت قرار دارند.

تا کنون ۳۲ میلیون و ۵۱۷ هزار و ۳۱۶ آزمایش تشخیص کووید۱۹ در کشور انجام شده است.

در حال حاضر ۱۶ شهر کشور در وضعیت قرمز، ۱۹۸ شهر در وضعیت نارنجی، ۱۷۶ شهر در وضعیت زرد و ۵۸ شهر در وضعیت آبی قرار دارند.

نیکزاد خبر داد

از دست دادن ۶ هموطن در توفان سیستان و بلوچستان

نایب رئیس مجلس شورای اسلامی گفت: علیرغم تمهیدات بسیار ارزشمندی که دولت در مهار توفان در استان سیستان و بلوچستان انجام داده، اما در بندر چابهار ظاهرا ۶ نفر از هموطنانمان را از دست دادیم که امیدوارم رسیدگی عاجل توسط دولت برای موضوع مقابله با توفان در استان سیستان و بلوچستان انجام بپذیرد.

به گزارش ایسنا، علی نیکزاد در پایان جلسه علنی دیروز (یکشنبه) مجلس شورای اسلامی گفت: از حضور نیروهای مردمی و بسیجی شهرستان های کردکوی، ترکمن، بندرگز، گمیشان که در خاموش کردن آتش سوزی جنگل‌های کردکوی تلاش کردند تشکر می کنیم.

وی افزود: با خبر شدیم که علیرغم تمهیدات بسیار ارزشمندی که دولت محترم در مهار توفان در استان سیستان و بلوچستان انجام داده، اما در بندر چابهار ظاهرا ۶ نفر از هموطنانمان را از دست دادیم. امیدوارم رسیدگی عاجل توسط دولت برای موضوع مقابله با توفان در استان سیستان و بلوچستان انجام بپذیرد.

آخرین وضعیت سیستان و بلوچستان و هرمزگان یک روز بعد از آغاز توفان و رگبار

سخنگوی سازمان مدیریت بحران کشور آخرین وضعیت مناطق تحت تاثیر توفان چرخنده حاره‌ای در دو استان سیستان و بلوچستان و هرمزگان را تشریح کرد.

علی بختیاری در گفت‌وگو با ایسنا، دراین باره گفت: به دنبال صدور اخطار و هشدار سازمان هواشناسی مبنی بر احتمال بروز توفان و بارش رگبار در برخی از مناطق دو استان سیستان و بلوچستان و هرمزگان، سازمان مدیریت بحران کشور این دو استان را به حالت آماده باش درآورده و هشدارها و توصیه های لازم را به آنان ارائه کرد و از روز شنبه این توفان آغاز شد.

وی درباره آخرین وضعیت مناطق متاثر از توفان در این دو استان نیز اظهار کرد: در استان سیستان و بلوچستان آخرین گزارش‌های واصله حاکی از آن است که فعالیت توفان از مناطق جنوبی این استان خارج شده و به سمت کشور عمان در حال حرکت است. البته همچنان آماده باش دستگاه های مختلف در این خصوص ادامه دارد.

سخنگوی سازمان مدیریت بحران کشور اضافه کرد: از روز شنبه تا کنون تعداد دو راه فرعی در شهرستان دشتیاری دچار آبگرفتگی شده و خساراتی جزئی هم به بخش کشاورزی و دامداری در این استان وارد شده که پس از بررسی و ارزیابی نهایی تیم های کارشناسی نسبت به تامین و جبرات خسارات اقدام خواهد شد.

بختیاری درباره قطعی برق نیز گفت: قطع برق نه به شکل گسترده و سراسری، بلکه به صورت جزیی در برخی از مناطق رخ داد که در مواردی این قطعی برطرف شده و در برخی از مناطق نیز نیروهای مربوطه در حال حل مشکل هستند.

وی به استان هرمزگان نیز اشاره کرد و افزود: در استان هرمزگان نیز وزش باد و توفان موجب قطع برق در ۱۳ روستای شهرستان سیریک شده و خسارت دیگری گزارش نشده است.

بین الملل

یک کشته و یک زخمی در پی سقوط هواپیما در نزدیکی مونترال

سقوط هواپیمای کوچک در نزدیکی مونترال یک کشته و یک زخمی به جای گذاشت.

به گزارش ایسنا به نقل از CBC، پلیس مونترال اعلام کرد که در پی سقوط یک هواپیمای کوچک در شامگاه شنبه در نزدیکی جزیره سن هلن مونترال، یک نفر کشته و یک نفر دیگر به بیمارستان منتقل شده است.

ورونیک کامتو اسخنگوی پلیس مونترال گفت که تنها دو نفر سوار این هواپیما بودند. پلیس و آتش نشانان و همچنین تیمی از بازرسان هیأت ایمنی حمل و نقل کانادا به محل حادثه اعزام شدند.

هنوز جزئیاتی در مورد شرایط و علت سقوط هواپیما اعلام نشده است. هیأت ایمنی حمل و نقل کانادا اطلاعات را جمع آوری کرده و حادثه را ارزیابی خواهد کرد.

سقوط بالگرد امداد در امارات ۴ کشته برجای گذاشت

پلیس ابوظبی اعلام کرد بر اثر سقوط یک بالگرد امداد ۴ تن از خدمه آن جان خود را از دست دادند.

به گزارش گروه بین الملل باشگاه خبرنگاران جوان به نقل از العربیه، روز شنبه پلیس ابوظبی (پایتخت امارات) در صفحه توئیتر خود اعلام کرد بر اثر سقوط یک بالگرد امداد چهار تن از خدمه آن کشته شدند.

پلیس ابوظبی درخصوص ماموریت آن‌ها و ماهیت این پرواز جزئیاتی اعلام نکرد، اما در بیانیه کوتاه خود گفت این چهار تن بعد از سقوط بالگرد و حین انجام ماموریت کشته شدند.

تخریب صدها ساختمان در پی آتش سوزی گسترده در جزایر کارائیب

آتش سوزی مهیب در جزیره گواناجا، یکی از جزایر تفریحی کارائیب واقع در کشور هُندوراس در آمریکای مرکزی، خسارات زیادی به بار آورد.

به گزارش ایسنا، مقامات محلی کشور هندوراس اعلام کردند که یک آتش سوزی بزرگ روز شنبه باعث تخریب و وارد شدن خسارات به بیش از ۲۰۰ خانه مسکونی و مشاغل در جزیره گواناجا واقع در این کشور شده و همچنین صدها نفر از ساکنان این منطقه را نیز مجبور به تخلیه محل زندگیشان به منظور حفظ جانشان کرده است.

تصاویر ویدئویی منتشر شده در شبکه های اجتماعی نشان داد که تعداد زیادی از خانه های ساحلی در جزیره گواناجا، جزیره ای واقع در دریای کارائیب در فاصله ۷۰ کیلومتری ساحل شمالی کشور هندوراس، در آتش سوخته و تعداد زیادی از منازل چوبی نیز تخریب شده اند.

به گفته یکی از مقامات محلی، این حادثه هیچگونه تلفات انسانی نداشته هر چند که خسارات زیادی را به بخش های مختلف وارد کرده است.

این مقام محلی در ادامه افزود: چهار نفر در این آتش سوزی مصدوم شده اند و همچنین این آتش سوزی ۹۰ خانه مسکونی را تخریب کرده و به ۱۲۰ ساختمان دیگر نیز خساراتی وارد شده است.

انفجار خودروی بمب‌گذاری شده در نزدیکی مرکز پلیس الانبار

منابع خبری از انفجار یک خودروی بمب‌گذاری شده در نزدیکی مرکز پلیس در شهر الرمادی واقع در غرب عراق خبر دادند.

به گزارش گروه بین‌الملل خبرگزاری فارس، یک منبع آگاه در گفت‌وگو با پایگاه خبری «ناس» اعلام کرد که صدای انفجاری مهیب در خیابان ۱۰۰ واقع در شهر الرمادی مرکز استان الانبار به گوش رسید.

تصاویر منتشر شده از این انفجار، ستونی از دود غلیظ ناشی از آن را در آسمان نشان می‌دهد.

وی افزود: اطلاعات اولیه حاکی از انفجار یک خودروی بمب‌گذاری شده که در پارکینگی در مجاورت مرکز پلیس استان الانبار در الرمادی پارک شده بود، است. برخی منابع نیز اعلام کردند که این انفجار هیچ تلفاتی نداشت و تنها موجب زخمی شدن پنج شهروند عراقی شده است که همگی برای درمان به بیمارستان دولتی الرمادی انتقال یافتند.

سرلشکر ستاد «ناصر الغنام» فرماندهی عملیات الانبار در توضیح این خبر، طی بیانیه‌ای که نسخه‌ای از آن در پایگاه خبری «السومریه» منتشر شد، اعلام کرد که تروریست‌ها ناامیدانه تلاش داشتند تا یکی از ادارات پلیس الرمادی را هدف قرار دهند اما نیروهای قهرمان در پلیس الانبار، خودروی بمب‌گذاری شده را هدف قرار دادند و با منفجر کردن این خودرو، راننده آن نیز کشته شد و هیچ خسارت جانی و مالی به همراه نداشت.

در همین راستا، یک منبع آگاه امنیتی گفت که نیروهای پلیس حاضر در ایست بازرسی نزدیک ورودی مرکز پلیس الانبار از راننده این خودرو بیش از یک بار خواستند که توقف کند اما وی توقف نکرد به همین دلیل به سوی خودرو تیراندازی شد که در نهایت موجب انفجار خودروی بمب‌گذاری شده مذکور و کشته شدن فرد انتحاری شد.

یک منبع آگاه پزشکی در بیمارستان آموزشی الرمادی اعلام کرد که پس از این انفجار؛ پنج مجروح از جمله سه نظامی و دو شهروند برای درمان به این بیمارستان انتقال یافته‌اند.

فارس

اعضای بدن یک جوان دارابی به بیماران نیازمند اهدا شد

ایسنا: با رضایت خانواده شادروان امیرشاهرخ نیک منش که به دلیل تصادف دچار مرگ مغزی شده بود، اعضای بدن وی به چند بیمار نیازمند عضو، زندگی دوباره داد.

مدیر انجمن حمایت از بیماران کلیوی داراب شامگاه ۱۰مهرماه در این باره بیان کرد: با اهدا اعضا شادروان نیک‌منش، ۴۵ ساله، ساکن داراب، که به علت تصادف دچار مرگ مغزی شده بود، پنج بیمار به زندگی دوباره بازگشتند.

داریوش مؤمن با بیان اینکه کلیه‌ها، کبد، قرنیه و پوست این جوان به بیماران نیازمند اهدا شد، عنوان کرد: اهدای عضو عملی انسان‌دوستانه و حیات‌بخش در راستای تپش ضرباهنگ زندگی است که اتفاقی خوب و خداپسندانه محسوب می‌شود که به عده‌ای فرصت دوباره نفس کشیدن و زندگی کردن می‌دهد.

مومن ابراز امیدواری کرد که با گسترش بیشتر فرهنگ اهدای عضو افراد بیشتری که هم اکنون در صف دریافت عضو قرار دارند، بتوانند به زندگی بازگردند.

فرمانده انتظامی استان فارس خبر داد؛ کشف بیش از ۳۱۵ کیلوگرم تریاک در فارس

فرمانده انتظامی استان گفت: با تلاش مأموران پلیس شهرستان داراب، ۳۱۵ کیلو و ۳۸۰ گرم تریاک در بازرسی از یک سواری لیفان کشف شد.

سردار رهام‌بخش حبیبی در گفت‌وگو با خبرنگار پایگاه خبری پلیس، با تأکید بر اینکه مبارزه با قاچاقچیان مواد مخدر و سوداگران مرگ با جدیت در دستور کار پلیس است، اظهار داشت: بامداد دیروز یازدهم مهرماه مأموران انتظامی شهرستان داراب با همکاری عوامل سپاه پاسداران حین گشت زنی در محور مواصلاتی بندرعباس-شیراز به یک سواری لیفان مشکوک شدند و دستور ایست را صادر کردند.

وی افزود: راننده بدون توجه به ایست پلیس متواری و ماموران انتظامی پس از طی مسافتی تعقیب و گریز با اقدامات فنی و تخصصی موفق شدند خودرو را توقیف کنند.

فرمانده انتظامی استان فارس با بیان اینکه در بازرسی از آن خودرو، ۳۱۵ کیلو و ۳۸۰ گرم تریاک کشف شد، تصریح کرد: در این خصوص راننده نیز دستگیر شد.

سردار حبیبی با اشاره به اینکه راننده قاچاقچی پس از انجام مراحل قانونی روانه زندان شد، از شهروندان خواست ضمن افزایش همکاری خود با پلیس، سوداگران مرگ را در رسیدن به اهداف شوم شان ناکام بگذارند و پلیس را در تحقق جامعه ای سالم یاری کنند.

دستگیری شرور مسلح در شیراز

جانشین فرمانده انتظامی استان گفت: روز شنبه ماموران پلیس امنیت عمومی استان موفق شدند احسان که از اراذل و اوباش سابقه‌دار شیراز است و یک شهروند را با اسلحه گرم مجروح کرده بود، دستگیر کنند.

سردار یوسف ملک‌زاده در گفت‌وگو با خبرنگار پایگاه خبری پلیس، بیان کرد: در پی اعلام مرکز فوریت‌های پلیسی ۱۱۰ مبنی بر یک مورد درگیری با سلاح سرد و عربده کشی و ایجاد رعب و وحشت و زخمی شدن یک شهروند در بولوار سیبویه شیراز، بررسی موضوع در دستور کار پلیس قرار گرفت.

وی افزود: ماموران پلیس امنیت عمومی استان در بررسی‌های اولیه مطلع شدند که فردی (اراذل و اوباش سابقه‌دار) با شخص مجروح شده اختلاف شخصی داشته و پس از مشاجره لفظی با چاقو به کمر وی زده و سپس با کلت کمری آن را از ناحیه پا زخمی و متواری شده است.

جانشین فرمانده انتظامی استان تصریح کرد: ماموران با اقدامات فنی و تخصصی و بهره‌گیری از شیوه‌های نوین پلیسی مطلع شدند که متهم در یکی از میادین اصلی شهر در یک مغازه در حال خرید می‌باشد که سریعا پس از هماهنگی با مقام قضایی به محل مذکور اعزام شدند.

سردار ملک‌زاده خاطر نشان کرد: متهم که متوجه حضور ماموران در محل شده بود با یک قبضه اسلحه کلت به سمت ماموران تیراندازی و قصد فرار از محل را داشت که کارکنان انتظامی جهت جلوگیری از هرگونه خطر و اتفاق برای شهروندان صحنه را حفظ و متهم را به آرامش دعوت ولی فرد مسلح اعتنایی به دستور پلیس نکرد.

این مقام انتظامی با بیان اینکه ماموران با اقدامات فنی و تخصصی موفق شدند این فرد اراذل و اوباش را دستگیر کنند، گفت: در بازرسی بدنی از وی یک قبضه اسلحه کلت به همراه مهمات مربوطه و یک عدد چاقو کشف شد.

جانشین فرمانده انتظامی استان با بیان اینکه در سوابق متهم جرایمی همچون درگیری مسلحانه، خرید و فروش مواد مخدر، مزاحمت نوامیس، شرارت و ... به چشم می‌خورد، عنوان داشت: این اراذل و اوباش سابقه‌دار پس از انجام مراحل قانونی روانه زندان شد.

وی با اشاره به اینکه مقابله با مخلان نظم و امنیت عمومی و افزایش احساس امنیت برای شهروندان همواره در دستور کار پلیس فارس قرار دارد، تصریح کرد: نیروی انتظامی برای مقابله با اراذل و اوباش و مخلان نظم و امنیت لحظه‌ای درنگ نکرده و کسانی که بخواهند عرض اندام کنند برابر قانون با جدیت با آنان برخورد می‌کند.

اجرای طرح ارتقاء امنیت اجتماعی در اقلید

فرمانده انتظامی اقلید از اجرای طرح ارتقاء امنیت اجتماعی توسط مأموران انتظامی این شهرستان طی دو هفته اخیر خبر داد.

سرهنگ مراد صارمی در گفت‌وگو با خبرنگار پایگاه خبری پلیس، بیان کرد: در اجرای این طرح‌ها ماموران انتظامی ضمن نظارت بر محورهای مواصلاتی و همچنین شناسایی پاتوق خرده فروشان و توزیع کنندگان، ۵ کیلو و ۳۲۰ گرم انواع مواد مخدر کشف و ۱۸ خرده فروش و توزیع کننده را نیز دستگیر کردند.

فرمانده انتظامی اقلید با بیان اینکه متهمان برای انجام مراحل قانونی تحویل مراجع قضایی شدند، تصریح کرد: مبارزه بی امان با سوداگران مرگ در دستور کار پلیس این شهرستان قرار دارد.

در منزل قاچاقچی ۱۱۹ کیلو تریاک دپو بود

فرمانده انتظامی شیراز از دستگیری یک قاچاقچی حرفه‌ای و کشف ۱۱۹ کیلو تریاک در بازرسی از یک منزل مسکونی در این شهرستان خبر داد.

سرهنگ فرج شجاعی در گفت‌وگو با خبرنگار پایگاه خبری پلیس، اظهار کرد: در راستای مبارزه با قاچاقچیان و سوداگران مرگ، ماموران یگان امداد شیراز با انجام کار فنی و اطلاعاتی از دپو محموله سنگین تریاک در منزل مسکونی در یکی از محله‌های این شهرستان مطلع شدند.

وی تصریح کرد: ماموران ضمن هماهنگی با مقام قضایی به محل مورد نظر اعزام و در بازرسی از آن منزل موفق شدند ۱۱۹ کیلو مواد مخدر از نوع تریاک کشف کنند.

فرمانده انتظامی شیراز با بیان اینکه در این خصوص یک قاچاقچی حرفه‌ای دستگیر شد، عنوان داشت: متهم پس از انجام مراحل قانونی روانه زندان شد.

مرگ دلخراش راننده جوان در تصادف شامگاهی

برخورد شدید خودرو ایسوزو با دیواره آبگیر حاشیه جاده منجر به مرگ راننده آن شد.

به گزارش روابط عمومی سازمان آتش نشانی شیراز، ساعت ۲۱:۰۲ دقیقه شنبه شب رانندگان خودروهای عبوری سراسیمه در تماس با سامانه ۱۲۵ ضمن اعلام این حادثه درخواست کمک فوری کردند که بلافاصله ستاد فرماندهی سازمان آتش نشانی شیراز، آتش نشانان ایستگاه ۱۳، ۵ و گروه امداد و نجات جاده ای را به محل حادثه واقع در جاده مهارلو روانه کرد.

به گفته آتش نشانان اعزامی، یک دستگاه ایسوزو حامل بار سبزی در مسیر جاده در حال حرکت بود که به دلیل حضور ناگهانی یک راس اسب از مسیر اصلی منحرف شد و به شدت با دیواره آبگیر حاشیه جاده برخورد کرد.

نیروهای آتش نشانی بلافاصله پس از انجام تمهیدات ایمنی مربوطه مشغول عملیات شدند و با استفاده از ابزار برش هیدرولیکی و در عملیاتی سخت و زمان بر اقدام به فضا سازی در بدنه این خودرو کرده و سپس راننده را از میان اتاقک متلاشی شده، بیرون آورده و تحویل عوامل اورژانس دادند.

متاسفانه مرگ راننده ۳۵ ساله خودرو در همان لحظات اولیه سانحه بر اثر شدت جراحات وارده تایید شد.

جنازه این شخص جهت انجام اقدامات لازم و انتقال به پزشکی قانونی، تحویل عوامل انتظامی گردید.

اطفای به موقع آتش در منزل مسکونی

آتش نشانان در آتش سوزی لوازم موجود در پشت بام یک منزل مسکونی با اطفای بموقع آتش مانع سرایت آتش سوزی به فضای داخلی منزل شدند.

به گزارش روابط عمومی سازمان آتش نشانی شیراز در ساعت ۱۰:۵۳ دقیقه دیروز گزارش آتش سوزی در پشت بام یک منزل مسکونی دو طبقه از طریق سامانه ۱۲۵ به ستاد فرماندهی سازمان آتش نشانی شیراز اعلام شد و آتش نشانان ایستگاه ۳ خود را به محل حادثه رسانده و با سرعت عمل بموقع و چندین رشته آبدهی، عملیات اطفای آتش را آغاز کردند.

آتش سوزی در پشت بام منزل مسکونی واقع در خیابان آیت اله قشقایی با تلاش آتش نشانان و به‌وسیله چندین رشته آبدهی مهار شد و خوشبختانه با حضور و عملکرد به موقع آتش نشانان، شعله های آتش به فضای داخل منزل مسکونی نرسید.

علت دقیق این حادثه توسط کارشناسان آتش نشانی در دست بررسی است.

دستگیری مدیر فروشگاه جعلی اینستاگرامی

ایرنا: رئیس پلیس فتا ویژه شرق استان تهران گفت: فردی که در شبکه اجتماعی اینستاگرام با ایجاد فروشگاه جعلی لوازم خانگی اقدام به کلاهبرداری از یکی از شهروندان کرده بود شناسایی و دستگیر شد.

به گزارش روز یکشنبه ایرنا از پایگاه اطلاع رسانی پلیس فتا، سرهنگ حمیدرضا سلطان آبادی در تشریح این خبر اظهار داشت: در پی مراجعه یکی از شهروندان به این پلیس با در دست داشتن شکواییه ای مبنی بر کلاهبرداری پنج میلیون ریالی از وی، موضوع در دستور کار کارشناسان این پلیس قرار گرفت.

وی افزود: طبق اظهارات شاکی مشخص شد که پس از ثبت سفارش یک عدد لوازم خانگی و واریز وجه به حساب فروشنده، بعد از چند روز هیچ کالایی برای خریدار ارسال نشده و فروشنده نیز پاسخگوی تلفن خود نبوده است. در ادامه کارشناسان پلیس فتا از طریق اقدامات فنی و تخصصی عامل این کلاهبرداری را شناسایی کردند.

سرهنگ سلطان آبادی بیان داشت: توصیه پلیس فتا به شهروندان در هنگام خرید اینترنتی از فروشگاه‌های آنلاین این است که پرداخت حضوری در محل را انتخاب کرده و پس از دریافت کالا و حصول اطمینان از صحت آن، پرداخت وجه را انجام دهید.

رییس پلیس فتا خاطرنشان کرد: شهروندان در صورت مواجهه با جرائم رایانه‌ای می‌توانند با مراجعه به پلیس فتا از مشاوره‌ها و راهنمایی‌های کارشناسان این پلیس در جهت رفع مشکلات احتمالی استفاده کنند یا با مراجعه به سایت پلیس فتا به آدرس https://www.cyberpolice.ir بخش تماس‌های مردمی درخواست خود را ثبت کنند.

توفان حاره ای به عمان رسید

توفان حاره ای موسوم به "شاهین" دیروز (یکشنبه) عمان را در نوردید و باعث لغو پروازها شد.

به گزارش ایسنا، در پی رسیدن توفان حاره ای موسوم به شاهین به عمان و تعویق پروازها به مبدا و مقصد مسقط، پایتخت این کشور، مقامات محلی از سکنه مناطق ساحلی در این کشور خواستند تا منطقه را تخلیه کنند.

بر اساس گزارش ها، جسد یک کودک که در پی وقوع این توفان در آب های عمان غرق شده بود، پیدا شد و یک تن دیگر نیز ناپدید شده است.

در بیانیه مشترک آژانس های خطر، آب و هوا و هوانوردی کشور عمان آمده است که این توفان در ۶۰ کیلومتری مسقط بوده و بادهای شدید با سرعت ۱۲۰ کیلومتر بر ساعت و بیشتر را به همراه داشته است.

کمیته اضطراری ملی عمان اعلام کرد که برای جلوگیری از حوادث احتمالی ناشی از وقوع این توفان، برق در "القرم" واقع در شرق پایتخت این کشور قطع می شود. همچنین بیش از ۲۷۰۰ نفر نیز در پناهگاه های اضطراری اسکان داده شدند.

به گزارش ایسنا به نقل از خبرگزاری رویترز، بیشتر از پنج میلیون نفر در مسقط و اطراف آن زندگی می کنند. همچنین به گفته مقامات محلی، جاده ها در مسقط تا کاهش سرعت و قدرت این توفان تنها برای سفرهای ضروری باز خواهند بود.

بی‌اعتنایی مسئولان به برنج‌های وارداتی

۱۳ هزار تن پشت در گمرک!

بعد از دو مکاتبه گمرک با وزارت جهاد در رابطه با تعیین تکلیف محموله برنج وارداتی قبل از ممنوعیت واردات و عدم پاسخگویی این وزارتخانه، این بار گمرک ایران از وزارت صمت خواسته تا تکلیف هزاران تن برنج موجود در بنادر را مشخص کند. در این رابطه تاکید شده که ورود حداقل ۱۳ هزار تن از این برنج‌ها که امکان ترخیص دارد می‌تواند بر قیمت برنج در بازار موثر باشد.

به گزارش ایسنا، ممنوعیت فصلی واردات برنج از ابتدای مردادماه تا پایان آبان‌ماه سال جاری در حالی شروع شد که پیش از آن فعالان بازار و البته برخی دستگاه‌های ذیربط خواستار به تعویق افتادن ممنوعیت فصلی و حتی عدم اجرای آن در سال جاری به دلیل کاهش واردات برنج و افزایش قیمت شده بودند، اما در هر صورت این اتفاق نیفتاد و براساس مصوبه ستاد تنظیم بازار مقرر شد که صرفا ترخیص آن بخش از محموله‌های برنج وارداتی که تا قبل از ۳۱ تیرماه دارای اعلامیه ورود و یا قبض انبار هستند مشروط به این‌که دارای ثبت سفارش باشند بلامانع بوده و ترخیص صورت بگیرد.

اما همان زمان گمرک اعلام کرد که حدود ۱۰ کشتی حاوی برنج به سمت ایران حرکت کرده و احتمال این‌که کمی بعد از شروع ممنوعیت به کشور برسند وجود دارد، از این رو خواستار به تعویق افتادن ممنوعیت فصلی در راستای ورود محموله‌های برنج به کشور و رسیدن به بازار بود ولی موافقتی با آن نشد.

در هر صورت کشتی‌های برنج به بنادر رسیدند و برخی از آنها با وجود این‌که قبل از ۳۱ تیرماه آمده بودند، اما تاریخ اعلامی ورود و یا قبض انبارشان بعد از اول مردادماه صادر شد و از این‌رو امکان ترخیص پیدا نکرد.

بی توجهی وزارت جهاد به دو بار استعلام

با توجه به حقوقی که برای صاحبان کالا ایجاد می‌شد و درخواستی که برای ترخیص این محموله‌ها وجود داشت، گمرک ایران طی مکاتبه‌ای در مرداد ماه با وزارت جهاد کشاورزی در این رابطه استعلام گرفت و اعلام کرد که با توجه به این‌که ورود کالا به ۱۲ مایلی آب‌های سرزمینی کشور از نظر حقوقی ورود کالا به قلمروی سیاسی محسوب می‌شود صاحبان محموله‌ها درخواست ترخیص کالای خود را دارند، از این‌رو اگر کشتی های حامل برنج های وارداتی قبل از تاریخ ممنوعیت فصلی برنج به کشور رسیده و در لنگرگاه و بنادر پهلو بگیرند، فارغ از اینکه اعلامیه ورود و یا قبض انبار آنها چه زمانی صادر شده است، آیا اجازه ترخیص از گمرک را طبق شرایط قبل از مقررات مربوطه دارند یا خیر؟

وزارت جهاد کشاورزی پاسخی در این باره به گمرکات اعلام نکرد و برنج‌های وارداتی بلاتکلیف در گمرک باقی ماند تا این‌که بار دیگر در شهریورماه معاون فنی گمرک مجددا مکاتبه خود با گیلان‌پور – معاون وزارت جهاد کشاورزی – را تکرار کرد و خواست با توجه به پیگیری‌های مکرر صاحبان کالا، تکلیف برنج‌های رسیده به ایران قبل از شروع ممنوعیت فصلی را مشخص کند.

ورود ۱۳ هزار تن برنج قیمت را تحت تاثیر قرار می‌دهد

اما باز هم وزارت جهاد کشاورزی بی‌توجه به این موضوع پاسخی ارائه نکرد تا این‌که بار دیگر اخیرا معاون فنی گمرک برای تعیین تکلیف وضعیت برنج‌های وارداتی مکاتبه‌ای با بیک‌زاده – معاون بازرگانی داخلی وزارت صمت – داشته است که نشان می دهد از ۵۰ هزار تنی که گفته شده بود به بنادر رسیده حداقل ۱۳ هزار تن امکان ترخیص دارد که تا کنون با آن موافقت نشده است.

ارونقی با اشاره به جریان ممنوعیت فصلی واردات برنج و همچنین تاریخ رسیدن برخی از کشتی‌های برنج‌های وارداتی قبل از ۳۱ تیرماه و صدور قبض انبار بعد از این تاریخ با اشاره به این‌که در هر صورت این کشتی‌ها به آب‌های ایران رسیده بودند و درخواستی که صاحبان کالا در این رابطه دارند، درخواست کرده که با این موضوع موافقت شود که «چنانچه کشتی‌های حامل برنج‌های وارداتی قبل از تاریخ ممنوعیت فصلی به کشور رسیده و در لنگرگاه و بنادر پهلو بگیرند فارغ از تاریخ اعلامیه ورود و یا قبض انبار اجازه ترخیص از گمرک با رعایت سایر مقررات مربوطه داشته باشند.»

معاون فنی گمرک خواستار صدور دستور فوری و ارائه پاسخ در این رابطه، با توجه به پیگیری صاحبان کالا شده و اعلام کرده چنانچه موافقتی در این رابطه صورت بگیرد، بیش از ۱۳ هزار تن برنج که حقوق مکتسبه برای صاحبان آن ایجاد شده قابلیت ترخیص از گمرک را خواهد داشت که این موضوع قطعا بر قیمت برنج خارجی موجود در بازار موثر است.

افزایش بیش از ۴۰ درصدی قیمت برنج

اکنون حدود ۱۳ هزار تن قابلیت ترخیص و ورد به کشور را دارد و این در شرایطی است که برخی تاکید دارند تنظیم واردات و ورود برنج می‌توانست مانع از افزایش قیمت برنج داخلی و خارجی در ماه‌های اخیر شود و حتی در همین رابطه انجمن واردکنندگان برنج تاکید داشت در مورد ممنوعیت فصلی واردات برنج در سال جاری بازنگری شود.

این در حالی است که طبق گزارش مرکز آمار ایران، در مردادماه سال جاری هر کیلو برنج ایرانی به طور متوسط ۳۸ هزار و ۶۰۰ تومان فروش رفته اما این کالا تا ۴۶ هزار و ۵۰۰ تومان هم قیمت خورده و این کالا در مقایسه با سال گذشته ۴۲.۹ و نسبت به تیرماه ۳.۴ درصد گران شده است.

همچنین در مورد برنج خارجی هر کیلو در مردادماه سال گذشته به طور متوسط حدود ۱۸ هزار و ۱۰۰ تومان بوده ولی در تیرماه امسال ۲۴ هزار و ۸۰۰ تومان و در مردادماه به ۲۵ هزار و ۱۰۰ تومان رسیده است، برنج وارداتی تا کیلویی ۳۰ هزار و ۸۰۰ تومان هم فروش رفته که افزایش قیمت برنج خارجی نسبت به تیرماه ۱.۳ و در مقایسه با مرداد ماه پارسال ۳۸.۷ درصد است.

خیز طلا برای موج سواری روی رکود تورمی

تحلیلگران می گویند ریسک رکورد تورمی با شعله ور شدن بحران انرژی دوباره نمایان شده و این خبر خوبی برای طلا محسوب می شود که هفته گذشته ثابت کرد تقاضای خرید قوی در پایین سطح ۱۷۵۰ دلار در هر اونس وجود دارد.

به گزارش ایسنا، اونس طلا پس از این که اواسط هفته گذشته به مرز ۱۷۲۰ دلار عقب نشینی کرد، با بهبود دو رقمی و صعود به سطح ۱۷۶۰ دلار در روز جمعه، همه را غافلگیر کرد.

بهای هر اونس طلا در معاملات روز جمعه بازار آتی آمریکا با یک دلار و ۴۰ سنت معادل ۰.۱ درصد افزایش، در ۱۷۵۸ دلار و ۴۰ سنت بسته شد و برای کل هفته حدود ۰.۴ درصد افزایش نشان داد. با این حال طلا در سپتامبر ۳.۴ درصد کاهش قیمت داشت.

فشار نزولی اصلی روی قیمت طلا در پی آماده شدن بازارها برای آغاز تعدیل برنامه خرید اوراق قرضه بانک مرکزی آمریکا ایجاد شد.

این انتظارات باعث صعود بازده اوراق خزانه و دلار آمریکا شد و قیمت طلا را تحت فشارهای کاهشی قرار داد.

دانیل گالی، استراتژیست کالای شرکت تی دی سکیوریتیز به کیتکونیوز گفت: آنچه این روزها بر قیمت طلا تاثیرگذار بوده، در نظر گرفتن خروج بانک مرکزی آمریکا از تدابیر محرک مالی بوده است. در نتیجه شاهد تغییرات قابل توجه معادلات بازارهای اوراق خزانه بوده ایم و این موضوع برای قیمت طلا منفی بوده است.

اما عملکرد قوی طلا در پایان هفته نشان داد که بازی برای این فلز ارزشمند هنوز تمام نشده و تجدید نگرانی ها نسبت به رکورد تورمی و دورنمای فنی جدید برای طلا کاملا امیدوارکننده به نظر می رسند.

گالی گفت: رکود تورمی موضوعی است که در ذهن جمعی ما پررنگ شده است. این حقیقت که طلا با وجود سقوط به پایین مرز ۱۷۵۰ دلار موفق شد صعود کند، دورنمای فنی را تغییر داد. از این نظر می توانیم شاهد قیمت‌های بالاتر طلا باشیم. سطح ۱۷۵۰ دلار اکنون یک سطح حمایتی است و ۱۸۰۰ دلار یک سطح مقاومتی به شمار می رود.

شون لاسک، یکی از مدیران شرکت والش تردینگ گفت: اگرچه به نظر می رسد طلا در حال حاضر فاقد جذابیت دارایی امن است اما قیمت‌های بالاتر انرژی ممکن است این وضعیت را تغییر دهد. بازار انرژی به مرور قیمت‌های بالاتری پیدا کند که قیمت طلا را به همراه خود بالاتر خواهد برد.

در هفته جاری موضوع مورد توجه بازارها همچنان بحث داغ سقف بدهی خواهد بود. هر چند که دولت آمریکا روز پنجشنبه گذشته پس از تصویب لایحه تامین مالی دولت تا سوم دسامبر از سوی کنگره و سنا، از تعطیلی فدرال به شکل موقتی جلوگیری کرد اما مهلت ۱۸ اکتبر همچنان بازارها را نگران نگه می دارد.

جانت یلن، وزیر خزانه داری آمریکا هفته گذشته گفت: اگر سقف بدهی افزایش پیدا نکند، یک بحران مالی وجود خواهد داشت و اعتماد به دلار به عنوان ارز ذخیره تضعیف می شود.

گالی معتقد است با وجود این نگرانی ها، تاثیر بر قیمت طلا بعید است قابل توجه باشد و این موضوع احتمالا حل می شود.

وی گفت: تصور نمی کنم بازار واقعا روی این ریسک‌ها حساب کند. اگرچه تاثیر ورشکستگی عظیم خواهد بود اما احتمال آن بسیار اندک است.

مهمترین آماری که هفته جاری منتشر می شود گزارش اشتغال سپتامبر آمریکا در روز جمعه خواهد بود.

بازار پیش بینی می کند آمار نشان دهد اقتصاد آمریکا ۴۶۰ هزار شغل جدید ایجاد کرده و نرخ بیکاری به ۵.۱ درصد رسیده است.

بر اساس گزارش کیتکونیوز، سایر آمار شامل سفارش‌های کارخانه در روز دوشنبه، شاخص مدیران خرید بخش غیرتولید ISM در روز پنجشنبه، گزارش اشتغال غیرکشاورزی ADP در روز چهارشنبه، متقاضیان بیمه بیکاری در روز پنجشنبه و مجوزهای ساخت و ساز در روز جمعه خواهد بود.

افزایش تولید نفت روسیه رکورد ۱۳ ماهه زد

رشد تولید نفت روسیه در سپتامبر ازسرگرفته شد و بیشترین افزایش را در مقایسه با ۱۳ ماه گذشته داشت.

به گزارش ایسنا، آمار وزارت انرژی روسیه نشان داد این کشور ماه میلادی گذشته ۴۳.۸۶ میلیون تن نفت خام و میعانات تولید کرده است که معادل ۱۰.۷۱۶ میلیون بشکه در روز بوده است. نرخ تولید سپتامبر ۲.۶ درصد بالاتر از اوت بود که تولید گازپروم در بزرگترین کارخانه تصفیه میعانات در سیبری غربی به دنبال یک آتش سوزی کاهش پیدا کرد.

تحت توافقی که بین اوپک و متحدانش منعقد شد، این گروه تولیدش را از اوت هر ماه ۴۰۰ هزار بشکه در روز افزایش می دهد که از این رقم، یک چهارم سهم روسیه است. این افزایش تولید ادامه پیدا خواهد کرد تا محدودیت عرضه ای که در اوج بحران پاندمی به اجرا گذاشته شده بود خاتمه پیدا کند. نشست بعدی وزیران اوپک پلاس برای دوشنبه هفته جاری برنامه ریزی شده است.

ارزیابی پایبندی روسیه به توافق محدودیت عرضه دشوار است زیرا آمار رسمی به صورت کلی اعلام می شود و شامل نفت و میعانات است که مشمول توافق محدودیت عرضه قرار نمی گیرد. اگر تولید میعانات روسیه به سطح پیش از آتش سوزی در کارخانه گازپروم بهبود پیدا کند که حدود ۸۸۰ هزار بشکه در روز است، در این صورت تولید روزانه نفت در سپتامبر حدود ۹.۸۳ میلیون بشکه بوده که ۱۳۰ هزار بشکه در روز بالاتر از سهمیه سپتامبر است.

طبق آخرین آمار آژانس بین المللی انرژی، نرخ پایبندی روسیه به توافق نفتی از ۹۵ درصد در ژوییه به ۹۲ درصد در اوت کاهش پیدا کرد که پایین‌ترین نرخ در میان تولیدکنندگان بزرگ اوپک پلاس بود و عرضه نفت این کشور به ۹.۷۱ میلیون بشکه در روز رسید.

بر اساس گزارش بلومبرگ، همه تولیدکنندگان بزرگ به جز روس‌نفت و گازپروم نفت تولیدشان را ماه گذشته در مقایسه با اوت افزایش دادند. اگرچه روس‌نفت که عامل بیش از یک سوم تولید روسیه است، ۰.۳ درصد نفت کمتری در ماه گذشته استخراج کرد، تولید "باش نفت" که زیرمجموعه این شرکت بوده و آمارش جداگانه ارائه می شود، ۱۸.۲ درصد افزایش داشت. اسلاونفت که جوینت ونچر بین روس‌نفت و گازپروم نفت است تولیدش را ۹.۹ درصد افزایش داد. تولید تولیدکنندگان کوچکتر شامل گازپروم ۱۱.۶ درصد افزایش یافت.

آگهی دعوت مجمع عمومی عادی به طور فوق‌العاده نوبت اول

بدینوسیله به اطلاع کلیه نمایندگان منتخب مجمع عمومی مرحله اول شرکت تعاونی سهام عدالت شیراز می‌رساند جلسه مجمع عمومی عادی به طور فوق‌العاده نوبت اول مرحله دوم شرکت تعاونی رأس ساعت ۹ صبح روز یکشنبه مورخ ۱۴۰۰/۸/۱۶ در محل طبقه فوقانی شرکت برگزار می‌گردد. لذا از کلیه نمایندگان محترم دعوت به عمل می‌آید در جلسه مذکور حضور بهم رسانند. ضمناً کاندیداهای سمت بازرسی می‌توانند حداکثر به مدت یک هفته پس از انتشار آگهی به دفتر تعاونی مراجعه نمایند. به منظور حفظ سلامتی شرکت‌کنندگان جلسه با رعایت کلیه پروتکل‌های بهداشتی برگزار می‌شود و استفاده از ماسک و رعایت فاصله اجتماعی الزامی می‌باشد.

دستور جلسه: –گزارش عملکرد هیأت مدیره و بازرسان –طرح و تصویب صورتهای مالی سالهای گذشته منتهی به سال ۱۳۹۹ و تصمیم‌گیری درخصوص ذخائر و پاداش هیأت مدیره و بازرسان و بودجه سال ۹۹ –طرح و تصویب بودجه سال ۱۴۰۰ – انتخاب بازرس اصلی و علی‌البدل –تصمیم‌گیری درخصوص فروش محل تعاونی با توجه به بدهی‌های شرکت به سازمان امور مالیاتی و سازمان تأمین اجتماعی و مطالبات کارکنان –تعیین تکلیف اوراق شناسایی مشمولین موجود در شرکت.

هیأت مدیره شرکت تعاونی سهام عدالت شهرستان شیراز

چند نکته در باب ممنوعیت واردات لوازم خانگی

دبیر انجمن صنایع لوازم خانگی ایران وظایف تولیدکنندگان و حاکمیت را در راستای حمایت مقام معظم رهبری از این صنعت برشمرد.

عباس هاشمی در گفت‌وگو با ایسنا، با بیان اینکه نامه مقام معظم رهبری به طور شفاف خط و مشی را مشخص و از تولیدکنندگان حمایت کرد، این حمایت جای تشکر و قدردانی دارد. البته در این رابطه چند تولید کننده به طور مستقل عمل کرده بودند که پاسخ هم دریافت کردند.

وی با بیان اینکه این حمایت حکیمانه تکلیف بزرگی بر دوش تولیدکنندگان گذاشته تا از این فرصت ارزشمند استفاده کنند، تصریح کرد: واحدهای تولیدی با توجه به این فرصت باید در ارتقاء تحقیق و توسعه، کیفیت و فناوری محصولات، کاهش هزینه‌های تولید و منطقی کردن قیمت‌ها، تامین مستمر کالا در بازار، همکاری با شرکت‌های دانش بنیان، دانشگاه‌ها و مراکز نوآوری واحدهای صنعتی، استمرار تعمیق ساخت داخل و بومی سازی تلاش کنند.

از طرفی دیگر به گفته دبیر انجمن صنایع لوازم خانگی حاکمیت نیز در این راستا وظایفی دارد؛ از جمله اینکه تامین مواد اولیه داخلی و وارداتی را تسهیل و با قاچاق که معضل اساسی این صنعت است، مبارزه جدی کند.

وی با بیان اینکه مصوبه اخیر ممنوعیت تازه‌ای ایجاد نمی‌کند، تصریح کرد: واردات لوازم خانگی از سال ۱۳۹۷ ممنوع بوده است. از طرف دیگر بر اساس ماده ۱۶ قانون "حداکثر استفاده از توان تولیدی و خدماتی کشور و حمایت از کالای ایرانی" به دولت این اختیار را داده که برای واردات کالاهایی که در داخل تولید می‌شود محدودیت یا ممنوعیت ایجاد کند. درخواست ما این بود که این ممنوعیت در قانون هفتم توسعه هم ادامه پیدا کند تا صنعت به بلوغ برسد.

به گفته دبیر انجمن صنایع لوازم خانگی اگر حمایت و نظارت مستمر از سوی دولت و مجلس صورت نگیرد، ممکن است حمایت هوشمندانه مقام معظم رهبری به نتیجه مطلوب نرسد یا حتی برعکس منجر به افزایش قاچاق و قیمت شود.

مجوز ته لنجی و مرزنشینی را ساماندهی کنید

هاشمی یکی از این حمایت‌های لازم را ساماندهی مجوزهای پیله‌وری، ته لنجی، شوتی، مرزنشینی و مناطق آزاد عنوان کرد و گفت: واردات از این طرق سقف و قوانین مشخص دارد که در حال حاضر به دلیل نبود نظارت کافی رعایت نمی‌شود.

وی در ادامه با اشاره به عضویت ۲۵۰ واحد در انجمن صنایع لوازم خانگی و سهم ۸۵ درصدی آنها در بازار، از تشکیل کانون دانش، صنعت و بازار لوازم خانگی با همکاری معاونت علمی و فناوری ریاست جمهوری از اوایل امسال خبر داد و گفت: هدف این کانون شناسایی چالش‌های فناوری و ترسیم درخت فناوری برای کالاهای لوازم خانگی در راستای شناسایی قطعاتی که نیاز به بروز رسانی و فناور شدن دارند است تا در نهایت بخش دانش با بدنه صنعت و بازار لوازم خانگی ارتباط پیدا کند.

جدیدترین وضعیت سند توسعه لوازم‌خانگی

وی همچنین درباره جدیدترین وضعیت سند توسعه لوازم‌خانگی ایران گفت: تدوین این سند از یک سال پیش در انجمن شروع شده بود که اخیراً به وزارت صنعت ارائه شده و به زودی این سند که نقشه راه توسعه صنعت لوازم خانگی با در نظر گرفتن معایب، موانع، پتانسیل‌ها، تهدیدها و فرصت‌ها است، به زودی رونمایی خواهد شد.

هاشمی در ادامه از برگزاری بیست و یکمین نمایشگاه بین المللی صنعت لوازم خانگی از ۲۵ آبان ماه خبر داد و گفت: امسال شاهد رشد ۵۰ درصدی تقاضا برای حضور در نمایشگاه بودیم که به علت محدودیت تعداد سالن قادر به پذیرش آن‌ها نشدیم.

تولید کدام کالاها هنوز کم است؟

وی با بیان اینکه تولید داخل در برخی کالاها از جمله ماشین ظرفشویی، اسپیلیت، یخچال ساید بای ساید، اتو پرس، قهوه جوش، بخار شور، سرخ کن، ترازو و سشوار ، ۱۰۰ درصد نیاز کشور را پوشش نمی‌دهد، تصریح کرد: در این حوزه‌ها سرمایه‌گذاری های خوبی انجام شده، اما نیاز به افزایش تولید است. البته برخی کالاها مانند قاشق و چنگال نیز به اندازه نیاز کشور تولید می شوند و لازم است که به گروه ۲۷ منتقل شوند.

به گزارش ایسنا، روز شنبه دفتر رئیس جمهوری طی نامه‌ای به وزارت صنعت، معدن و تجارت (صمت) و وزارت امور اقتصادی و دارایی، اعلام کرد که بر اساس دستور مقام معظم رهبری، واردات لوازم خانگی به کشور همچنان ممنوع است.

طبق مصوبه اولیه شورای هماهنگی سران سه قوه در سال ۱۳۹۷ و تمدید آن، ممنوعیت واردات لوازم خانگی تا پایان سال ۱۴۰۰ ادامه دارد و بعد از آن مجددا درباره این موضوع تصمیم‌گیری می‌شود که با مصوبه جدید پیش بینی می‌شود ممنوعیت ادامه داشته باشد.

گفتنی است که دو سال پیش و با تشدید تحریم‌های آمریکا دو شرکت کره‌ای ال جی و سامسونگ که در صنعت لوازم خانگی سرمایه گذاری کرده بودند، ایران را ترک کردند. در حال حاضر برند این دو شرکت در ایران به جی پلاس و سام تغییر کرده و قطعات آنها از کشورهای دیگری به جز کره به ایران وارد می‌شود. بنابراین کالاهای برند ال جی و سامسونگ موجود در بازار به صورت قاچاق وارد می‌شوند و گارانتی ندارند. اما میانه شهریور ماه دوباره بحث واردات لوازم خانگی کره‌ای ال جی و سامسونگ به جای بدهی‌های کره به ایران در رسانه‌های مختلف مطرح شد که در نهایت وزارت صمت تاکید کرد که در این زمینه برنامه‌ای ندارد.

رضایت ۸۵ درصدی شهروندان از عملکرد مأموران قرائت کنتور و رسیدگی به حوادث آبفای استان اصفهان

بیش از ۸۵ درصد از مشترکین آبفای استان اصفهان از عملکرد مأموران قرائت کنتور و رسیدگی به حوادث این شرکت اعلام رضایت کردند.

براساس نتایج نظرسنجی انجام شده که با مشارکت ۱۹۹۱ نفر از شهروندان در سال ۱۳۹۹ انجام شد بیش از ۸۵ درصد پاسخگویان از نحوه برخورد و رعایت ادب ماموران قرائت کنتور و مأموران رسیدگی به حوادث شرکت آب و فاضلاب استان اصفهان رضایت کامل دارند و ۷۵ درصد نیز زمان مراجعه ماموران قرائت کنتور به در منازل را بهترین موقع ممکن می دانند.

نتایج این نظرسنجی همچنین بیانگر آشنایی و آگاهی ۵۰ درصدی پاسخگویان از خدمات سامانه ارتباط با مشتریان ۱۲۲ و سامانه ارایه خدمات غیر حضوری ۱۵۲۲ است.

شرکت کنندگان در این نظرسنجی در عین حال رضایت نسبتا کمی از فشار شبکه توزیع آب داشتند و فقط ۳۵ درصد در این خصوص اعلام رضایت کرده اند. علت این امر نیز افزایش میزان مصرف در روزهای گرم سال و کمبود آب مورد نیاز به میزان ۳۲۰۰ تا ۴۳۰۰ لیتر در ثانیه است که موجب افت شدید فشار و یا قطع احتمالی آب در برخی مناطق می شود و امید است با بهره برداری از سامانه دوم آبرسانی به اصفهان بزرگ این مشکل برطرف شود.

اضافه می شود رصد افکار عمومی و بررسی میزان رضایتمندی از خدمات رسانی آبفای استان اصفهان در سطح شهرها و روستاهای تحت پوشش از اهداف برگزاری نظرسنجی مشترکین است که همه ساله بر اساس مصوبات ابلاغی وزارت نیرو و با رعایت ضوابط علمی و روش های پژوهشی، به صورت الکترونیکی توسط واحد پژوهش و افکارسنجی روابط عمومی شرکت آب و فاضلاب استان اصفهان انجام می شود.

ریلاینس برای تجارت نفت در امارات شرکت زد

شرکت ریلاینس اینداستریز روز شنبه اعلام کرد یک شرکت در امارات متحده عربی برای تجارت نفت خام، محصولات پتروشیمی و کالاهای کشاورزی تاسیس کرده است.

به گزارش ایسنا، شرکت "ریلاینس اینترنشنال" زیرمجموعه جدید شرکت "ریلاینس اینداستریز" است که هنوز فعالیت‌هایش را آغاز نکرده است. ریلاینس یک میلیون دلار در کسب و کار جدید سرمایه گذاری کرده است.

ریلاینس اینداستریز که بزرگترین مجتمع پالایش نفت جهان را در جماگار واقع در غرب هند اداره می کند، در بیانیه کوتاه خود به دلیل تصمیم برای تاسیس واحد جدید و قرار گرفتن آن در امارات متحده عربی اشاره ای نکرد با این حال اقدام مذکور همسو با تلاش برای توسعه حضور بین المللی است.

این شرکت پیش از این در شماری از دارایی‌های اکتشاف و تولید خارجی سهم خریداری کرده بود و در ژوئن با شرکت ملی نفت ابوظبی (ادنوک) برای ساخت یک پروژه شیمیایی چند میلیارد دلاری در رویس توافق کرد که نخستین سرمایه گذاری این گروه در یک پروژه خارجی جدید بود.

۲ طلای دلچسب حسن یزدانی و امیرحسین زارع در شب کولاک آزادکاران ایرانی

حسن یزدانی با پیروزی در دیدار فینال وزن ۸۶ کیلوگرم کشتی آزاد رقابت‌های جهانی ۲۰۲۱ نروژ برابر حریف آمریکایی خود به مدال طلای مسابقات قهرمانی جهان دست پیدا کرد و انتقام المپیک را گرفت.

به گزارش خبرنگار مهر، حسن یزدانی دیشب در دیدار فینال وزن ۸۶ کیلوگرم کشتی آزاد قهرمانی جهان به مصاف حریف دیرینه خود یعنی دیوید تیلور از آمریکا رفت و با نتیجه ۶ بر ۲ به پیروزی رسید.

این مصاف چهارمین دیدار حساس و دیدنی این دو آزادکار قهرمان جهان و المپیک بود که به سود یزدانی به پایان رسید.

حسن یزدانی روز شنبه پس از استراحت در دور نخست، در دور دوم با نتیجه ۱۲ بر ۲ عظمت دولت بیکوف از قزاقستان را مغلوب کرد.

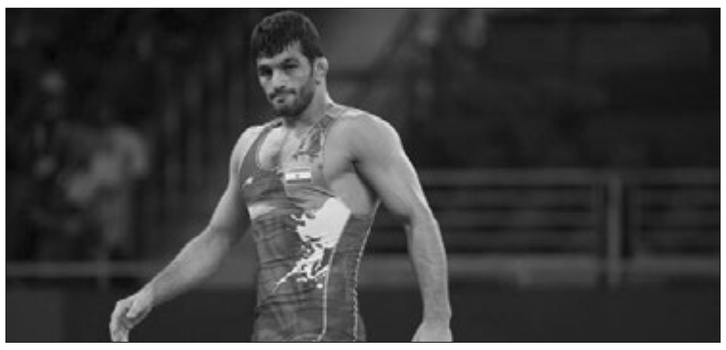

وی در دور بعد و در مرحله یک چهارم نهایی اتهان راموس از پورتوریکو را با نتیجه ۱۰ بر صفر از پیش رو برداشت و راهی نیمه نهایی شد.

وی در این مرحله به مصاف آرتور نایفونوف دارنده مدال برنز المپیک و جهان از روسیه رفت و با پیروزی ۸ بر ۲ فینالیست شد.

حسن یزدانی پیش از این سه بار در مسابقات جام جهانی کرمانشاه، رقابت‌های جهانی ۲۰۱۸ بوداپست و بازی‌های المپیک ۲۰۲۰ توکیو به مصاف تیلور آمریکایی رفته بود و متحمل شکست شده بود.

در ادامه امیرحسین زارع با شکست حریف گرجستانی در فینال مسابقات کشتی آزاد قهرمانی جهان در وزن ۱۲۵ کیلوگرم به مدال طلا دست یافت تا شگفتی بزرگمردان ایرانی را کامل کرده باشد.

کولاک ۴ آزادکار ایران با صعود به فینال قهرمانی جهان

هر ۴ نماینده ایران در ۴ وزن دوم کشتی آزاد قهرمانی جهان با شکست حریفان خود راهی فینال رقابت های قهرمانی جهان شدند.

به گزارش ایسنا، در ادامه رقابت های۴ وزن دوم کشتی آزاد قهرمانی جهان ۲۰۲۱ که در اسلو پایتخت نروژ در حال برگزاری است، علیرضا سرلک نماینده وزن ۵۷ کیلوگرم ایران در مرحله نیمه نهایی برابر سلیمان آتلی دارنده مدال های نقره و برنز جهان از ترکیه به روی تشک رفت و در حالیکه از حریف عنوان دار خود عقب بود در ثانیه های پایانی موفق شد دو مرتبه حریف خود را در خاک بنشاند و با یک بارانداز در نهایت ۷ بر ۴ صاحب برتری شود و به فینال برسد. سرلک امشب (دوشنبه) برای کسب مدال طلا به مصاف توماس گیلمان از آمریکا می رود.

سرلک پیش از این در دور نخست استراحت کرد، سپس مقابل جوزپه ویلارو از اکوادور با نتیجه ۱۱ بر صفر به برتری رسید و راهی یک چهارم نهایی شد. وی در این مرحله نیز آرین سیوترین از بلاروس را با نتیجه ۷ بر ۶ شکست داد و به نیمه نهایی رسید.

امیرمحمد یزدانی نماینده وزن ۶۵ کیلوگرم ایران نیز در دیدار نیمه نهایی این رقابت ها برابر علی بک عثمان اف از قرقیزستان به روی تشک رفت

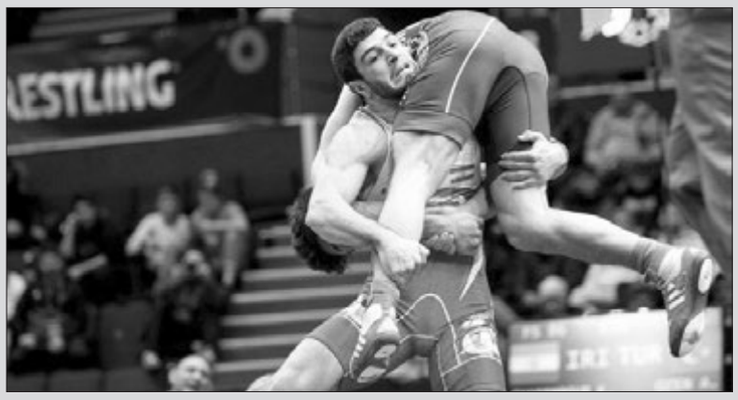

و در پایان در یک مبارزه سخت در حالیکه ۴ بر ۴ از حریف خود عقب بود در ۳ ثانیه پایانی یک امتیاز گرفت و با نتیجه ۵ بر ۴ به برتری رسید و راهی فینال شد. یزدانی برای کسب مدال طلای جهان امشب به مصاف زاگیر شاخیف از روسیه می رود.

یزدانی پیش از این در رقابت های صبح دیروز، در دور نخست مقابل گابریل جاناتچ از اتریش با نتیجه ۱۰ بر صفر به برتری رسید و در دومین مبارزه و در مرحله یک هشتم نهایی نیز مقابل سباستین ریورا از پورتریکو ۱۳ بر ۳ به برتری رسید. وی سپس مقابل کریستوف بینکوفسکی از لهستان به روی تشک رفت و در پایان به سختی با نتیجه ۴ بر ۲ به پیروزی رسید و راهی نیمه نهایی شد.

در وزن ۷۹ کیلوگرم، محمد نخودی دارنده مدال طلای جوانان جهان دیگر نماینده ایران در ۴ وزن دوم بود که در مرحله نیمه نهایی مقابل نیکا کنچادزه از گرجستان به روی تشک رفت و در یک مبارزه زیبا و سخت با نتیجه ۶ بر ۵ به برتری رسید تا پنجمین فینالیست ایران در این رقابت ها شود. نخودی در فینال به مصاف جردن باروز چهره عنوان دار جهان و المپیک از آمریکا می رود.

نخودی پیش از این در مبارزه نخست مقابل کانوا از ایتالیا با نتیجه ۱۱ بر صفر به برتری رسید و در دومین مبارزه نیز برابر آرمان آواگایان از ارمنستان با نتیجه ۸ بر ۴ به برتری رسید و راهی مرحله یک چهارم نهایی شد. وی در این مرحله نیز مقابل سیف الدین آلکما از فرانسه در یک مبارزه آسان با نتیجه ۱۱ بر صفر به برتری رسید و راهی نیمه نهایی شد.

کامران قاسمپور آخرین نماینده ایران در ۴ وزن دوم، در مرحله نیمه نهایی برابر جی دن کاکس دارنده مدال های طلای جهان و برنز المپیک از آمریکا به روی تشک رفت و در پایان این مبارزه سخت با نتیجه ۳ بر ۳ و با توجه به اخطار بیشتر حریف قدرتمند آمریکایی، به برتری رسید و راهی فینال شد.

قاسمپور پیش از این در دور نخست استراحت کرد، سپس مقابل آندریل ولاوسف از اوکراین ۷ بر صفر پیروز شد. وی سپس مقابل ایراکلی متسیتوری از گرجستان با نتیجه قاطع ۱۰ بر یک به برتری رسید و راهی نیمه نهایی شد.

گفتنی است رحمان عموزاد در ۶۱ و یونس امامی در وزن ۷۴ کیلوگرم نیز با شکست مقابل رقبایشان از دور رقابت ها کنار رفتند.

عزیزی خادم:

نمی‌خواهیم یک سنت هم از جیب مردم به ویلموتس بدهم

کلاس دانش‌افزایی داوران و کمک داوران با حضور اعضای هیات رییسه فدراسیون فوتبال برگزار شد.

به گزارش ایسنا، سمینار و کلاس دانش‌افزایی داوران و کمک داوران صبح دیروز (یکشنبه) در هتل پارسیان آزادی برگزار شد.

این سمینار با حضور شهاب‌الدین عزیزی خادم، رییس فدراسیون فوتبال، حیدر بهاروند، خداداد افشاریان و دیگر هیات رییسه فدراسیون فوتبال برگزار شد.

همچنین بسیاری از داوران بین‌المللی و ملی فوتبال ایران برای آماده‌سازی برای حضور در فصل بیست و یکم لیگ برتر فوتبال ایران، در این کلاس‌ها حضور پیدا کردند.

احمدرضا براتی، عضو هیات رییسه فدراسیون فوتبال به دلیل فوت پدرش در بامداد دیروز نتوانست در این سمینار شرکت کند. همچنین علیرضا فغانی نیز در این کلاس‌ها حضور نداشت.

ابتدا خداد افشاریان دقایقی را صحبت کرد. رییس کمیته داوران در جملات ابتدایی خود، از همکارانش در هیات رییسه فدراسیون تمجید و بابت حضور در این مراسم تشکر کرد.

از رفتارم در خصوص کامرانی‌فر عذر می‌خواهم

افشاریان در ادامه گفت: وظیفه سختی به لطف اعضای هیات رییسه به دوش من افتاد و امیدوارم نام خوبی را از خودم در این کمیته به جای بگذارم. در شروع کار، دپارتمانی نداشتیم. برای این سمت، همه بزرگان داوری در ذهن من بودند به جز حسن کامرانی‌فر، آقای قنبرزاده به من گفتند که همین الان حکم کامرانی‌فر را بزن و طی جلسه‌ای با عزیزی خادم و قنبرزاده، من کمی درشتی کردم ولی الآن دستانم را بالا می‌برم و به خاطر آن رفتارم عذرخواهی می‌کنم زیرا کامرانی‌فر زحمات زیادی کشیده و تلاش زیادی کرده است.

او ادامه داد: ۲۰ روزی است که بچه‌هایم را ندیدم و این ۳ روز، سخت‌ترین روزهای زندگی من است و فشاری روی من است که در آن دخیل نبودم. ۷۰ داور را خط زدیم و ۲۴ داور و ۴۸ کمک داور باقی ماندند و امیدواریم به هدف خود برسیم. این داوران مظلوم‌ترین قشر فوتبال هستند و حدود ۲۰ میلیارد باید برای امکانات آن‌ها هزینه شود اما مهم‌ترین چیزی که برای آن‌ها می‌خواهیم، عزت و احترام است. هر داوری با سرنوشت تیمی بازی کرد، باید جریمه شود و اگر داوری نمره ۷.۴ به پایین گرفت، حداقل ۶ هفته خانه‌نشین می‌شود. تاکنون داوران را به این آمادگی ندیده بودم. از عزیزی خادم می‌خواهم جایزه‌ای بزرگ برای داوران و گلاره ناظمی که امروز در تیم داوری فینال جام جهانی فوتسال است، در نظر بگیرید.

در ادامه شهاب‌الدین عزیزی‌خادم، رییس فدراسیون فوتبال با حضور در این مراسم گفت: جای خوشحالی

است که کاری کاملا حرفه‌ای در حال انجام است و انشاءا... بتوانیم برنامه‌ریزی خوبی داشته باشیم. وضعیت داوری برای ما مهم است و با آقای افشاریان صحبت کردیم و زوایایی از داوری و بحث‌هایش بررسی شد.

وی افزود: فدراسیون دارد در مسیری قدم بر می‌دارد که باعث تجلی و تبلور اعتماد عمومی است. باید بیاموزیم که در مسیری قرار بگیریم که همه به‌هم کمک کنیم. فدراسیون فوتبال با یک معماری جدید به این عرصه قدم برداشته و این نشان می‌دهد فصل جدیدی شروع شده است.

او ادامه داد: در این مسیر قوی تر و با سرعت عمل بیشتری قدم برمی‌داریم. توسعه کاری فوری و ضربتی نیست اما این برنامه‌ها بسیار موثر و مهم است. همه ما باید یک نگاه حمایتی داشته باشیم چون فوتبال متعلق به همه است و با بردها خوشحال و با باخت‌ها ناراحت شویم و این‌ها جزو جدا نشدنی است و همیشه وجود دارد.

حقوق داوران ۴۰۰ درصد افزایش یافت

رئیس فدراسیون فوتبال معتقد است که باید به جامعه داوری خدمت شود.

به گزارش ایسنا، شهاب‌الدین عزیزی خادم، رئیس فدراسیون فوتبال دیروز (یکشنبه) در حاشیه دوره دانش‌افزایی داوران اظهار کرد: ما جلسه مهمی درباره داوری داشتیم و این قدمی در راه توسعه فدراسیون فوتبال بود. جامعه داوری، جامعه پیشروی در فوتبال است. خوشبختانه دستمزد داوران ۴۰۰ درصد افزایش یافته است.

او افزود: شما می‌بینید که خانم ناظمی در سطح یک دنیا داوری می‌کند. در حوزه داوری جا دارد از آقای افشاریان تشکر کنم. جامعه داوری جوان و دانشگاهی شده است. آن‌ها انگیزه بالایی برای اخذ کرسی‌های بین‌المللی دارند. به همین دلیل فدراسیون فوتبال خودش را ملزم می‌دید که از نظر شأن و معیشتی به جامعه داوری خدمت کند و به آن‌ها اعتبار دهد.

رئیس فدراسیون فوتبال ادامه داد: ما هر سال افزایش دستمزد برای داوران خواهیم داشت.

عزیزی خادم در ادامه درباره پرونده مارک ویلموتس توضیح داد: ما تا هفت آبان زمان داریم و امیدواریم آن چه به صلاح فوتبال ملی است، رقم بخورد. هیچ ایرانی‌ای راضی نیست که یک سنت از جیب مردم به خاطر قراردادی که فدراسیون در آن دخیل نبوده، برداشته شود. امیدواریم باعث زیان و تضییع حقوق فوتبال ایران نشود.

او درباره ورود VAR به ایران گفت: طبق خبری که به من دادند، مدیران شرکت مربوطه برای برنامه‌ریزی وارد ایران می‌شود. جا دارد از همراه اول هم تشکر کنم که در حوزه فیبر نوری به ما کمک می‌کنند. مدیران شرکت مربوطه ۱۲ روز در ایران خواهند بود. ما برای چهار بازی توافق کردیم.

رئیس فدراسیون فوتبال افزود: به سازمان لیگ هم دستور صادر شده که لیست ورزشگاه‌ها را اعلام کنند. این اقدامی تاریخی برای فوتبال ملی، باشگاهی و جامعه داوری است. انشاءا... در آینده‌ای خیلی نزدیک در حوزه باشگاهی، سیستم کمک داور ویدئو اجرا شود ولی فعلا اقدامات اولیه برای بازی با کره است.

عزیزی خادم در پاسخ به این سوال که آیا بانوان در بازی‌های ملی به ورزشگاه خواهند آمد، تصریح کرد: من در حوزه حضور تماشاگران صحبت کردم. اقداماتی انجام شده که انشاءا...بتوانیم با آن نگاه مشارکتی و حفظ پروتکل‌های بهداشتی تماشاگران را در بازی داشته باشیم.

او ادامه داد: ظرف یکی، دو روز آینده همکاران ما به صورت مبسوط گزارش خواهند دارد. امیدوارم با اقداماتی که انجام داده، بازی با کره را با حضور تماشاگران برگزار کنیم. آقای کامرانی‌فر جلسه‌ای راجع به حضور تماشاگران داشته که تعدادش را ایشان اعلام خواهند کرد.

رئیس فدراسیون فوتبال در پایان درباره جلسه‌ای که قرار است قبل از بازی با کره‌جنوبی با روسای استان‌ها داشته باشد، گفت: ما جلسه‌ای با هیات‌های استانی قبل از بازی با کره جنوبی خواهیم داشت. انشاءا... در این جلسه تبادل نظر خواهد شد که توزیع عادلانه‌ای در استان‌ها داشته باشیم.

رییس فدراسیون فوتبال پس از صحبت در رابطه با مسائل داوری و شرایط این روزهای فدراسیون فوتبال خبر حضور قطعی جیانی ایفانتینیو، رییس فیفا در ایران را اعلام کرد و گفت: اینفانتینیو و تعدادی از روسای فدراسیون‌های منطقه در بهمن ماه به ایران خواهند آمد.

رئیس فدراسیون فوتبال در ادامه گفت: شما دیدید که بانوان ما افتخار آفرین شدند. جا دارد از سرکار خانم موسوی و هیات رئیسه فدراسیون فوتبال تشکر کنم. ما در مسیری روشن قدم برداشتیم. تیم ملی فوتبال هم در مسیری روشن قدم می‌زند. در پایه‌ها می‌بینید که در حال تغییر نسل و رویکرد هستیم. در فوتسال علی‌رغم این که تیم نتوانست به چهار تیم برتر صعود کند ولی فدراسیون فوتبال از هیچ تلاشی فروگزار نکرد و هر چه برای تدارک تیم‌ملی فوتسال لازم بود انجام شد.

عزیزی خادم ادامه داد: فوتبال ملی در ادوار گذشته کانون التهاب بود ولی الان همه به آن افتخار می‌کنند. ما در حوزه‌های مختلف خوب کار کردیم. به همین دلیل نگاه و نگرش ما مبتنی بر نگاه توسعه‌ای است. همه باید در این مسیر سخت حمایت و کمک کنند. هیچ کسی در تخریب راه به جایی نخواهد برد و هر کسی در این مسیر قدم بردارد، راه به جایی نمی‌برد. به همین دلیل فدراسیون فوتبال در مسیر دیپلماسی قدم‌های بزرگی برداشته است.

او بیان کرد: ما بخشی از سیاست خارجی کشور را در فوتبال می‌بینیم. شما می‌بینید که فوتبال ما از التهاب، مایه افتخار شده است. نهالی که کاشته شده، زمان‌بر است. من جا دارد از زحمات تمامی روسای فدراسیون فوتبال در ادوار گذشته تشکر کنم. با این حال مدل فعلی فدراسیون فوتبال، مدل جدیدی است. ما نمی‌توانیم همه را راضی نگه داریم و دست به هر تغییری بزنیم، یک عده ناراضی می‌شوند. فکر می‌کنم با این مدل جدید دستاوردهای بزرگی برای نسل‌های آینده فوتبال ایران داشته باشیم.

عزیزی خادم درباره برنامه‌های آینده‌اش گفت: ما حتما در هفته‌های آتی میزبان مدیران باشگاه‌ها هستیم تا تبادل نظر کنیم. در حوزه تیم‌ملی بزرگسالان پنجشنبه باید به مصاف امارات برویم و توکل ما به خداست که ملت عزیزمان را خوشحال کنیم. پس از آن به مصاف کره می‌رویم که به احتمال زیاد بخشی از تماشاگران عزیز را در ورزشگاه خواهیم داشت. در بهمن ماه از رئیس فیفا دعوت کردیم و حتما میزبان او و تعدادی از روسای فدراسیون کشورهای منطقه هستیم تا در زمینه کرسی‌ها تبادل نظر داشته باشیم.

او افزود: قطعا ما از مشورت‌های تیم‌های حرفه‌ای خارجی استفاده خواهیم کرد که سازمان لیگ را ساماندهی کنیم. ما نیاز به دانش جدید داریم. در حوزه فوتبال بانوان هم چنین کاری خواهیم کرد. جا دارد از هواپیمایی زاگرس تشکر کنم که به صورت رایگان در کنار تیم‌ملی بزرگسالان هستند. از هواپیمایی وارش هم که در کنار تیم‌ملی بانوان هستند تشکر می‌کنم.

نهایی شدن قضاوت داور شیرازی در رقابت‌های مستر شیپ ۲۰۲۱

برای نخستین بار دو داور از ایران در رقابت‌های مستر شیپ قضاوت می کنند.

به گزارش خبرگزاری فارس از شیراز، مسئولین فدراسیون جهانی یونگ مودو پس از بررسی ها نهایی گزینه های قضاوت در مسابقات مستر شیپ ۲۰۲۱ را معرفی کردند.

با اعلام رسمی اسامی داوران قضاوت کننده رشته یونگ مودو در مستر شیپ ۲۰۲۱، پانزده داور از منطقه آسیا در این دوره از مسابقات قضاوت خواهند کرد که از ایران کیوان دهناد و محمدرضا اوجی از شیراز در این رقابت ها به عنوان داور حضور خواهند داشت.

این در حالی است که برای نخستین بار دو داور از ایران در این پیکارها قضاوت می کنند که نشان از سطح مناسب داوری ایران دارد.

رقابت‌های مستر شیپ ۲۰۲۱ در آبان ماه امسال به میزبانی کشور کره جنوبی برگزار خواهد شد.

بازی دوستانه فجر سپاسی و استقلال منتفی است

سرمربی تیم فوتبال فجر شهید سپاسی شیراز گفت: قرعه بازی های فجر در آغاز بازی های این فصل لیگ برتر مناسب است اما به دلیل فشردگی بازی ها، دیدار تدارکاتی با استقلال منتفی است.

علی اصغر کلانتری در گفتگو با خبرنگار مهر، اظهار داشت: به نظر بنده قرعه تیم ما در آغاز مسابقات خوب و مناسب است هرچند در سه هفته آغازین، در دو بازی میهمان هستیم اما در مجموع راضی هستیم.

وی در خصوص ورزشگاه حافظیه که مهمترین گزینه میزبانی از تیم فجر در مسابقات لیگ برتر است، بیان داشت: چمن ورزشگاه حافظیه را مدت هاست ندیده‌ام اما این سازمان لیگ است که تصمیم خواهد گرفت و قرار است نمایندگان آنها روز چهارشنبه از این ورزشگاه دیدن کنند و هر ورزشگاهی که میزبان بازی‌های ما باشد باید از روز ۱۷ مهر یعنی ۱۰ روز پیش از آغاز لیگ برتر در اختیار ما قرار بگیرد تا در آن تمرین کنیم.

سرمربی زردپوشان شیراز در خصوص اردوی آماده سازی تهران و بازی‌های تدارکاتی اظهار داشت: اردوی تهران خوب و مفید بوده و بچه‌ها روز به روز بهتر و هماهنگ‌تر می‌شوند و یکشنبه شب در چهارمین بازی تدارکاتی در این اردو با مس رفسنجان بازی می‌کنیم و روز ۱۴ مهر نیز پس از آخرین بازی دوستانه خود مقابل ذوب آهن، عازم شیراز می‌شویم.

کلانتری در خصوص بازی با استقلال افزود: اگر بخواهیم با این تیم دیدار دوستانه داشته باشیم باید فردای بازی با مس رفسنجان به مصاف استقلال برویم که به‌دلیل فشردگی بازی‌ها، برگزاری این دیدار عملاً منتفی شده است.

وی در خصوص آخرین وضعیت نقل و انتقالات این تیم هم بیان کرد: با ۲ بازیکن دیگر درحال رایزنی هستیم و اگر مشکل خاصی پیش نیاید تا یکی دو روز آینده با این دو بازیکن قرارداد بسته می‌شود.

سرپرست فجرسپاسی:
امسال پدیده لیگ می‌شویم

سرپرست تیم تازه لیگ برتری شده فجر سپاسی معتقد است تیمش پتانسیل پدیده شدن در لیگ بیست و یکم را دارد.

به گزارش ایسنا، امیرحسین جوانی، سرپرست فجر سپاسی در حاشیه مراسم قرعه‌کشی لیگ برتر اظهار کرد: امسال فجر بعد از ۸ فصل به لیگ برتر برگشت و قرعه خوبی برای ما رخ داد و خدا را شکر در هفته اول میزبان هستیم.

او ادامه داد: باتوجه به صحبت‌های مدیرعامل، سرمربی تیم و مدیر محترم سپاه، همان‌طور که قهرمان لیگ یک شدیم، این فصل هم پدیده لیگ می‌شویم.

سرپرست فجر درباره سربازانی که قرار است به این تیم بپیوندند، توضیح داد: فهرست بازیکنان بالای ۱۸ سالی که به هر حال می‌توانند سرباز شوند، در دسترس است و به هر حال بعضی از آن‌ها مثل عرفان معصومی و امید منصوری جذب شده‌اند. تاییدیه جذب سیاوش یزدانی به باشگاه اعلام نشده است و نمی‌دانیم یزدانی سرباز شده است یا خیر؟

الهلال بدون ۱۲ بازیکن!

۱۲ بازیکن الهلال اردوی تیم را ترک کردند تا برای تیم‌های ملی خود به میدان بروند.

به گزارش ایسنا و به نقل از السبق، الهلال عربستان خود را آماده دیدار حساس برابر پرسپولیس در لیگ قهرمانان آسیا می‌کند.

ژاردیم، سرمربی الهلال مجبور است که تیم را نصف و نیمه تمرین دهد چرا که بسیار از بازیکنان تیم باید راهی اردوهای تیم ملی شوند.

سلمان الفرج، یاسر الشهرانی، علی البلیهی، ناصر الدوسری، محمد کنو و صالح الشهری ۶ بازیکن کلیدی الهلال هستند که به اردوی تیم ملی فوتبال عربستان برای انتخابی جام جهانی فراخوانده شده‌اند؛ همچنین خلیفه الدوسری، حمد الیامی، عبدا... ردیف و عبدا... الحمدان هم به اردوی تیم ملی فوتبال امید عربستان دعوت شده‌اند.

اندری کاریلو و گوستاو کویلار هم از الهلال به ترتیب به تیم ملی فوتبال پرو و کلمبیا دعوت شده‌اند تا الهلال در ۱۰ روز پیش‌رو بدون ۱۲ بازیکن خود تمرین کنند.

قرار است که این بازیکنان ۳ روز قبل از بازی با پرسپولیس به اردوی الهلال برگردند که این باعث شده تا نگرانی‌های در این تیم عربستانی به وجود آید.

ژاردیم، سرمربی پرتغالی الهلال تمرین تیم را تا روز سه‌شنبه تعطیل کرده است.

قرار است که بازی پرسپولیس و الهلال ۲۴ مهرماه برگزار شود.

اعتراف تلخ پیکه:
تاکنون چنین شرایطی را تجربه نکرده‌ایم

مدافع بارسلونا بعد از شکست برابر اتلتیکو مادرید اعتراف کرد که تیمش تاکنون چنین شرایط سختی را تجربه نکرده است.

به گزارش ایسنا و به نقل از اسپورت، بارسلونا در بازی حساس برابر اتلتیکو مادرید با دو گل شکست خورد تا فصل کابوس‌وار تیم ادامه داشته باشد.

جرارد پیکه بعد از بازی اعتراف تلخی داشت و گفت: مشکل ما تنها یک مشکل نیست بلکه مشکلات زیادی است. شرایطی سختی را تجربه می‌کنیم که تاکنون مانند آن را نداشته‌ایم با این حال براین باورم که وضعیت تیم بهتر خواهد شد.

او ادامه داد: وضعیت رختکن خوب است و به دنبال تغییر هستیم. باید اعتراف کرد که ما خوب نتیجه نگرفته‌ایم و تیم مشکلاتی دارد. شرایط پیچیده شده است.

پیکه درباره رابطه کومان و لاپورتا گفت: ما به عنوان بازیکن نمی‌توانیم که در کار آن‌ها دخالت کنیم. وظیفه ما این است که در میدان نهایت تلاش خود را برای موفقیت تیم به کار بگیریم.

توضیح سوارس درباره شادی نکردن بعد از گلزنی به بارسلونا

مهاجم اروگوئه‌ای اتلتیکو مادرید دلیل شادی نکردن بعد از گلزنی به بارسلونا را احترام به هواداران باشگاه پیشین خود دانست.

به گزارش ایسنا و به نقل از الموندو دیپورتیو، اتلتیکو مادرید در دیدار برابر بارسلونا با دو گل به پیروزی دست پیدا کرد.

گل دوم این بازی را لوییس سوارس، مهاجم پیشین آبی‌اناری‌ها به ثمر رساند و شادی گل همیشگی خود را نداشت با این حال پیامی برای کومان داشت.

او درباره نشان دادن تلفن بعد از گلزنی، با خنده گفت: می‌خواستم به افرادی که من را می‌شناسند بگویم که من همان شماره پیشین را دارم.

سوارس درباره این سوال که آیا منظور او رونالد کومان است؟ گفت: قطعا نه اما اگر او منظور را خودش گرفته است مشکلی نیست.

این مهاجم اروگوئه‌ای درباره این سوال که چرا شادی گل همیشگی خود را نداشت؟ گفت: می‌خواستم از هواداران بارسلونا به خاطر گلزنی به این تیم عذرخواهی کنم و احترام و عشق خود را به این تیم به خاطر سال‌ها حضور و رقم زدن لحظات زیبا نشان دهم.

او درباره پیروزی تیمش هم گفت: از این پیروزی بسیار خوشحال هستیم. من اکنون بازیکن اتلتیکو مادرید هستم و برای موفقیت تیم نهایت تلاشم را به کار می‌گیرم.

عصر مردم

هر که او آگاهتر، جانش فزون

دوشنبه ۱۲ مهر ۱۴۰۰ - ۲۷ صفر ۱۴۴۳ - شماره ۷۳۰۷

روزنامه سیاسی - اقتصادی - اجتماعی - فرهنگی و ورزشی صبح ایران

صاحب امتیاز و مدیر مسئول: محمد عسلی

سردبیر: اسماعیل عسلی

رتبه:۴۳ ISSN: 1557 - 2008

تلفن سرپرستی‌های عصر مردم:

اصفهان ۰۹۱۳۹۱۴۷۷۲۷ هاشمی

کرمانشاه ۰۹۱۸۱۳۱۱۴۹۸ کبودی

بوشهر ۰۹۱۷۷۷۲۳۶۰۵ رستمی

خوزستان ۰۹۳۳۲۹۰۴۸۸۷ هلالی

نشانی: شیراز - قصردشت - چهارراه ملاصدرا - نبش کوچه ۳۳ - ساختمان روزنامه عصر مردم

تلفن: ۳۸-۳۲۳۰۰۳۳۷ - نمابر: ۳۲۳۰۳۸۳۰ - تلفن سازمان آگهی‌ها: ۱- ۳۲۳۴۱۰۰۰

لیتوگرافی و چاپ: روزنامه عصر مردم - تلفن: ۳۲۳۵۹۶۱۰

WEB: Asremardom.com

Email Address: asr.e.mardom@Gmail.com asremardom

گاه راز

اذان صبح	۰۴:۳۷
طلوع آفتاب	۰۵:۵۵
اذان ظهر	۱۱:۴۹
اذان مغرب	۱۷:۵۹

امروز

۱۳ ▼ ▲ ۳۴

صاف تا قسمتی ابری گاهی وزش باد

از آزار رساندن بپرهیزید تا بر عمرتان افزوده شود.

امام صادق (ع)

انگارنه انگار

احمد رضا سهرابی

در حاشیه ی تلاش مسوولان ورزش فارس
برای حفظ میزبانی بازی های تیم فجر در لیگ برتر فوتبال

برگزاری آیین "چک چکوی استهبان" در مسجد جامع عتیق

صفدر دوام

روز گذشته همزمان با ایام عزاداری دهه آخر ماه صفر و نکوداشت هفته گردشگری آیین های معنوی ملّی "چک چکوی استهبان" و "چاووش خوانی بوانات" در محل مسجد جامع عتیق شیراز برگزار شد.

در این مراسم که به همت اداره کل میراث فرهنگی، گردشگری و صنایع دستی فارس برپا گردید، عزاداران هیأت پیروان قرآن (استهبانیهای مقیم شیراز) با نوحه خوانی مداح پیشکسوت آیین "چک چکو" حسین دادور به اجرای نمادین این آیین عاشورایی پرداختند.

بنیاد برگزاری آیین "چک چکوی استهبان" به عهد کریمخان زند برمی گردد که تعدادی استاد کار یزدی جهت احیاء و بازسازی ابنیه های تاریخی و مذهبی استهبان به این شهر آمده بودند و پایه اجرای این آیین عاشورایی را بنا نهادند.

این آیین مذهبی با ریتم خاصی با حرکات دست برگزار می شود که تعابیر مختلفی از جمله شمشیرزنی در کازار روز عاشورا در دفاع از حضرت سیدالشهداء، سنگ پرانی به لشکر یزیدیان، نماد پاسخ به چوب خیزران یزیدبن معاویه که به نقل از تاریخ بلعمی به دهان مبارک حضرت امام حسین (ع) می زده است، تعریف شده است.

نوحه های این آیین عاشورایی بیشتر حاصل ذوق نوحه خوانان قدیمی استهبان بوده که در مواجه با طلیعه این آیین عاشورایی در دیار استهبان اشعار و ملودی های جالبی ساخته اند.

تردیدی نیست که توجه دادن نسل امروز به اینگونه میراث معنوی و اهمیت برگزاری این آیین ها در جهت معرفی اینگونه میراث معنوی ملّی و همچنین توسعه گردشگری مذهبی در کهن دیار فارس تأثیرات بسزایی خواهد داشت.

آیین عاشورایی " چک چکوی استهبان" هر عصر عاشورا با حضور اقشار مختلف مردم استهبان و همچنین استهبانیهای ساکن نقاط مختلف کشور برگزار می شود.

آئین عاشورایی "چک چکوی استهبان" سال ۱۳۸۸ خورشیدی توسط سازمان وقت میراث فرهنگی کشور به ثبت میراث ناملموس ملّی درآمد.

نوحه خوانان این آیین هم افرادی نظیر مرحوم میرزافتح ا... مهدی‌پور (۱۲۷۶- ۱۳۷۵ش)، مرحوم میرزا یحیی فقیهی، مرحوم محمد علی دادور (۱۳۰۱- ۱۳۸۶ش)، مرحوم علی بیابانی (۱۳۰۷- ۱۳۴۰ ش) و... بوده اند.

از پیشکسوتان برگزار کننده این آیین عاشورایی مرحوم میرزا حسنعلی محفوظی، مرحوم محمود پیراسته، مرحوم الیاس دوام، مرحوم ابراهیم کاظمی، مرحوم محمود مهدوی، مرحوم ماشاا... رازی، مرحوم حسین خوش نیت، مرحوم غلامحسین تقی‌نژاد و... بوده اند.

خسرو معصومی: از مدیر ترسو باید ترسید

خسرو معصومی که مدتی است به دنبال گرفتن مجوزی برای ساخت یک فیلم سینمایی جدید است، تاکید می‌کند که رییس سازمان سینمایی باید برای امضای یک پروانه ساخت یا نمایش جرأت کافی داشته باشد و مدیری ترسو نباشد.

این کارگردان سینما در گفت‌وگویی با ایسنا درباره روزهای تازه مدیریتی در سازمان سینمایی و برخی اظهارنظرها از احتمال غالب شدن یک جریان مشخص فکری و فیلمسازی در سینما بیان کرد: به نظرم آقای خزاعی مدیر برجسته‌ای در حوزه سینماست که هم در حوزه مطبوعات کار کرده و هم در سینما تهیه‌کنندگی کرده است. من او را فردی بی‌غرض می‌دانم و با حسن نیت می‌دانم و امیدوارم با حضورش در سازمان سینمایی، سینمای ایران آینده خوبی داشته باشد.

او با اشاره به اینکه «مدیر جدید سینما نگاه خطی به مسائل ندارد و برای رشد سینما و درجا نزدن آن تلاش می‌کند» افزود: نکته مهم در این تغییرات این است که ما باید از مدیر ترسو، بترسیم یعنی مدیری که جرأت ندارد پای یک پروانه ساخت و نمایش را امضا کند و فکر می‌کنم در این موضوع آقای خزاعی تکلیفش روشن باشد.

معصومی که چند سالی است فیلم «خرس» را در محاق توقیف دارد و فیلم جدیدش نیز هنوز پروانه ساخت نگرفته، با تاکید براینکه حرف‌هایش شخصی نیست و جمع حدود چهار هزا ر نفری سینما را هم در نظر دارد، ادامه داد: امیدوارم در این مدتی که آقای خزاعی در سازمان سینمایی است مشکلاتی که ما در این سال‌ها با آن‌ها روبه رو بودیم برطرف شود و بچه‌های سینما به یکدیگر نزدیک شوند. من با شخصیتی که از ایشان می‌شناسم، می‌دانم به یک چیزهایی اعتقاد دارد که در زندگی شخصی‌اش تاثیرگذار است اما وقتی یک موضوع کلی باشد نگاه صنفی دارد و بعید می‌دانم نگاه خاصی تاثیرگذار باشد.

محمد خزاعی که به تازگی به عنوان شانزدهمین سکاندار سینمای ایران انتخاب شده است، سابقه تهیه کنندگی فیلم‌هایی همچون «به وقت شام»، «امپراتور جهنم»، «قلاده‌های طلا»، «پشت دیوار سکوت»، «برخورد خیلی نزدیک»، «احضار شدگان»، «جعبه موسیقی»، «پشت پرده مه» و «پیک‌نیک در میدان جنگ» و نیز سریال دادِستان به کارگردانی مسعود ده‌نمکی را دارد.

تقدیر ویژه هیات داوران زوریخ از فیلم ایرانی

فیلم «قصیده گاو سفید»، تقدیر ویژه هیات داوران بخش رقابتی اصلی جشنواره فیلم زوریخ در کشور سوئیس را دریافت کرد.

به گزارش ایسنا، هفدهمین دوره جشنواره بین‌المللی فیلم زوریخ به کار خود پایان داد و فیلم «قصیده گاو سفید» ساخته بهتاش صناعی‌ها و مریم مقدم و تهیه‌کنندگی غلامرضا موسوی که در دهمین حضور بین‌المللی‌اش در بخش مسابقه اصلی این رویداد حضور داشت در نهایت تقدیر ویژه هیات داوران را به خود اختصاص داد.

«قصیده گاو سفید» تنها فیلم ایرانی حاضر در بخش مسابقه امسال جشنواره فیلم زوریخ بود که با ۱۳ فیلم دیگر برای دریافت جایزه چشم طلایی این جشنواره به رقابت پرداخت و در نهایت جایزه به فیلم «کیارا» ساخته «جوناس کارپینانو» از ایتالیا رسید.

این رویداد سینمایی از معتبرترین جشنواره‌های فیلم در اروپا است که هرساله میزبان ۱۱۰ هزار مخاطب حرفه‌ای سینما و ۱۵۰۰ خبرنگار یا آژانس خبری از سرتاسر اروپا و جهان است.

دو فیلم «قهرمان» ساخته اصغر فرهادی و «جاده خاکی» ساخته پناه پناهی نیز در بخش خارج از مسابقه این جشنواره به نمایش درآمدند.

بنا بر این اعلام، اکران‌های سراسری و گسترده فیلم «قصیده گاو سفید» به زودی و در سطح جهانی توسط بیش از ۲۰۰ پخش‌کننده بین‌المللی آغاز خواهد شد و اطلاع‌رسانی در مورد این اکران‌ها به زودی صورت خواهد گرفت.

فیلم «قصیده گاو سفید» در نخستین نمایش بین‌المللی خود در بخش مسابقه اصلی هفتاد و یکمین جشنواره فیلم برلین حضور داشت و موفق به دریافت جایزه تماشاگران از این جشنواره شد.

این فیلم همچنین موفق به دریافت جایزه بهترین فیلم از سی و چهارمین جشنواره «درنو هیمات‌فیلم» اتریش شد و در سی و هشتمین جشنواره فیلم فجر نیز کاندیدای دریافت سیمرغ بلورین بهترین بازیگر نقش اول زن برای مریم مقدم و بهترین فیلمنامه برای مقدم و بهتاش صناعی‌ها شد.

همچنین در جشنواره‌های دیگری همچون ترایبکا، کارلووی‌واری، ادینبرو، ملبورن و ... به نمایش درآمده است.

مریم مقدم، علیرضا ثانی‌فر، آوین پوررئوفی، فرید قبادی، لیلی فرهادپور، سوده ازقندی، امیر شریعت، ماهور احمدی، محمد حیدری، زهرا پرهون، ابراهیم گله‌دارزاده، سمیه برجی، مهدی پیله‌وری، ماندانا معزی‌پور، سمکو روشنی و پوریا رحیمی‌سام بازیگران این فیلم هستند.

با حکم اسماعیلی

فرشاد مهدی‌پور معاون مطبوعاتی وزیر ارشاد شد

وزیر فرهنگ و ارشاد اسلامی در حکمی فرشاد مهدی‌پور را به عنوان معاون امور مطبوعاتی و اطلاع رسانی منصوب کرد.

به گزارش خبرنگار مهر محمدمهدی اسماعیلی در حکمی فرشاد مهدی‌پور را به عنوان معاون مطبوعاتی و اطلاع‌رسانی وزارت فرهنگ و ارشاد اسلامی منصوب کرد.

وی دارای دکترای سیاست‌گذاری فرهنگی، کارشناسی ارشد ارتباط اجتماعی و کارشناسی خبرنگاری است.

در سوابق مطبوعاتی وی موسس و سردبیر روزنامه صبح‌نو، عضو هیات مدیره خبرگزاری مهر و روزنامه‌های جام‌جم، صبح‌نو و تهران‌تایمز و سایت خبری فردا، مدیر خبرگزاری‌های خانه ملت و شانا (پایگاه اطلاع‌رسانی وزارت نفت)، سردبیری هفته‌نامه‌های پنجره، سروش‌هفتگی و آینده‌سازان، دبیری روزنامه‌های همشهری و خبر و خبرنگاری در روزنامه‌های قدس و جام‌جم و خبرگزاری فارس به چشم می‌خورد.

موسس مرکز مطالعات فضای مجازی پژوهشگاه فرهنگ و اندیشه اسلامی و رییس پژوهشکده فرهنگ و مطالعات اجتماعی پژوهشگاه فرهنگ و اندیشه اسلامی از سوابق پژوهشی وی است. ما و مسائل فضای مجازی، خبرگزاری‌های ایران، توسعه فرهنگی در ایران، رسانه‌ها و سیاست‌های انقلابی، پیامک خبری و تیتر یک (واژه‌نامه روزنامه‌نگاران ایران) و... از مکتوباتی است که از مهدی‌پور به چاپ رسیده است.

در حکم محمدمهدی اسماعیلی خطاب به فرشاد مهدی پور آمده است:

«بسمه‌تعالی

جناب آقای دکتر فرشاد مهدی پور

با عنایت به شایستگی ها و سوابق ارزشمند جنابعالی در حوزه مطبوعات، رسانه و فضای مجازی و شناخت از روحیه انقلابی و تعامل سازنده با اصحاب رسانه، به موجب این حکم به سمت «معاون امور مطبوعاتی و اطلاع‌رسانی» منصوب می‌شوید.

امید است با اتکال به خداوند قادر متعال و بهره گیری از ظرفیت اصحاب رسانه و نیروی انسانی متعهد و انقلابی و مأموریت محوری در امر بازآرایی نظام رسانه ای کشور با همکاری دیگر دستگاه های مرتبط با امعان نظر به اهداف و شرح وظایف معاونت و مأموریت‌های ذیل اهتمام وافر را به کار گیرید و قرین توفیق و تأیید باشید:

۱. حمایت مادی و معنوی از مطبوعات و اصحاب رسانه به ویژه مطبوعات و رسانه های محلی و منطقه‌ای و تدوین آیین نامه های صنفی

۲. تقویت زیرساخت پایگاه های خبری و نشریات الکترونیک با توجه به شرایط و تحولات فناوری‌های نوین و تقویت سواد رسانه ای و مجازی و آموزش های تخصصی

۳. بهره گیری از ظرفیت مطبوعات، خبرگزاری ها، سایت های خبری و رسانه های اجتماعی برخط در جهت انتشار و معرفی مناسب از رشد و شکوفایی و دستاوردهای انقلاب اسلامی و اهداف رسانه‌ای و تبلیغاتی نظام در داخل و خارج از کشور

۴. پیگیری تدوین و تصویب نظام جامع رسانه ای کشور مبتنی بر آسیب شناسی دقیق از وضعیت فعلی و رفع برخی تبعیضات و کاستی ها در توزیع کاغذ، نظام یارانه و حوزه نشر

۵. توسعه مبادلات رسانه ای با سازمان های منطقه ای و بین المللی با عنایت به رویکردهای رسانه‌ای و فرهنگی دولت مردمی

۶. همکاری با صندوق اعتباری هنر به منظور حمایت از اصحاب رسانه و فعالان فضای مجازی با هدف توزیع عادلانه امکانات و تسهیلات در ابعاد مختلف و به طور شفاف در چارچوب قوانین و مقررات

۷. باز طراحی ساختار معاونت متناسب با تحولات فضای مجازی و توجه به رسانه‌های اجتماعی

۸. ساماندهی فعالیت های رسانه ای مکتوب و مجازی دولت در بخش های مختلف

۹. تکمیل نحوه اجرایی سازی مصوبه شورای عالی فضای مجازی در مورد مقابله با اخبار جعلی

انتظار می‌رود گزارش پیشرفت کارها در هر یک از بندها مستمراً به این‌جانب ارائه شود.

مزید توفیقات جنابعالی را در خدمت به نظام مقدس جمهوری اسلامی و تحقق اهداف دولت مردمی، ظل توجهات حضرت ولیعصر(عج) و رهبری حکیمانه حضرت آیت ا... العظمی امام خامنه‌ای (مدظله العالی) از خداوند منان خواستارم.»

مدیرکل کانون پرورش فکری فارس: خانه عروسک‌های دست ساز در فارس راه‌اندازی می‌شود

ایسنا: مدیرکل کانون پرورش فکری کودکان و نوجوانان فارس از راه‌اندازی خانه عروسک‌های دست‌ساز بومی، محلی و نمایشی در هفته ملی کودک در استان خبر داد.

سعیدرضا کامرانی یکشنبه ۱۱ مهرماه در یک کنفرانس خبری گفت: قرار است با راه‌اندازی خانه عروسک‌های دست‌ساز فارس، بیش از ۵۰۰ عروسک برگزیده جشنواره ساخت عروسک‌های دست ساز به نمایش درآید.

او با بیان اینکه برنامه‌های هفته ملی کودک با محوریت کانون و در سایر دستگاه‌های مرتبط به صورت حضوری و مجازی برگزار خواهد شد، افزود: همه برنامه‌های حضوری با رعایت کامل دستورالعمل‌های بهداشتی و فاصله گذرای اجتماعی اجرایی می‌شوند.

مدیرکل کانون پرورش فکری کودکان و نوجوانان فارس همچنین عضویت کودکان علاقمند در مراکز فرهنگی، هنری این کانون، نشست مجازی با حضور مادر شهید مدافع حرم، فراخوان ارسال کلیپ مهربانی، خاطره‌گویی و قصه گویی ۹۰ ثانیه‌ای با عنوان «خاطرات بامزه من و ماسکم»، شعر خوانی با موضوع «من شعر می‌خواندم با شاپرکم گاهی» و تولید محتوا در این زمینه، برنامه سفر به سلامت با رویکرد سفر مجازی به مکان‌های میراثی و جذاب ایران، برگزاری نمایشگاه از ۸۰ نقاشی برگزیده بین‌المللی اعضای کانون و رونمایی از سی دی قصه‌های صوتی و دو جلد کتاب خاطرات را از عمده برنامه‌های ملی هفته کودک اعلام کرد.

کامرانی با بیان اینکه روز شمار این هفته با عناوینی چون؛ «کودک صلح بازی و نشاط»، «باورهای دینی و معنویت»، «خانواده، آموزش، مهارت‌های زندگی»، « امنیت، بهداشت و سلامت جامعه و « کتاب، هنر، ادبیات»، هفته ملی کودک را ۱۶ تا ۲۲ مهرماه اعلام و عنوان کرد: در تمام مراکز فرهنگی هنری کانون پرورش فکری کودکان و نوجوانان فارس آیین آغاز این هفته به صورت رسمی برگزار خواهد شد.

سعیدرضا کامرانی با بیان اینکه زندگی آپارتمان نشینی محدود، موجب شده تا کودکان نتوانند کودکی کنند و در اسارت دیوارها قرار گرفته‌اند، گفت: باید محیط محله‌ها و شهرها را برای زیست مناسب کودکان و نوجوانان را مناسب‌سازی کرد.

مدیرکل کانون پرورش فکری کودکان و نوجوانان فارس همچنین با تاکید بر توزیع عادلانه امکانات برای کودکان و نوجوانان در نقاط مختلف شهر شیراز، گفت: عدم برخورداری کودکان از برخی نیازها موجب بروز آسیب‌های جدی می‌شود تا جایی که حقوق بسیاری از کودکان و نوجوانان حتی از طرف نزدیکانشان نادیده گرفته می‌شود.

کامرانی با اشاره به اینکه امروز آمار دقیقی از کودک آزاری نداریم، گفت: تماس‌های مکرر با مرکز ۱۲۳، شکایات و مراجعات حضوری و پرونده‌های قضایی نشانگر فراوانی بسیار در بحث کودک آزادی در زمینه‌های جسمی، جنسی، روحی، عواطفی و روانی است که با آموزه‌های انسانی اسلامی و تمدنی ما منافات دارد.