عصر مردم

هر که او آگاهتر جانش فزون

با عصر آنلاین ما را دنبال کنید https://asremardom.ir

شنبه ۱۷ مهر ۱۴۰۰- ۲ ربیع‌الاول ۱۴۴۳- سال بیست و ششم دوره جدید - شماره ۷۳۰۹ - ۶۰۰۰ تومان

۱۲ صفحه

ASR e MARDOM - IRANDAILY - NO.7309 VOL. 26 - Oct 9،2021

فارس و چالش‌های پیش رو

محمد عسلی

۲

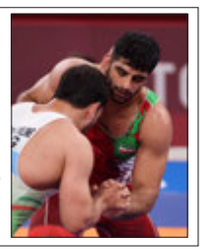

صعود ساروی و یوسفی به فینال کشتی فرنگی قهرمانی جهان

۱

امین فقیری؛

دبیر ادبیاتم به من گفت نویسنده می‌شوم

۱۲

رئیسی در بازدید از نیروگاه اتمی‌بوشهر:

ظرفیت تولید برق در نیروگاه بوشهر به سه برابر افزایش خواهد یافت

۱

حضور استاندار فارس در مسجدالنبی شیراز و پاسخ به مطالبات مردم

۴

امام جمعه شیراز:

فارس می‌تواند محور تجارت شرق و غرب جهان اسلام باشد

۴

محسنی اژه‌ای مطرح کرد:

نمایندگان قوه قضاییه در کمیسیون‌های مختلف «ماشین امضاء» نباشند

محمدنژاد:

کمیسیون انرژی از افزایش قیمت قبوض برق مشترکین جلوگیری می کند

جوکار:

استانداران باید پرچمدار خدمتگزاری به مردم در دولت سیزدهم باشند

میقاتی:

عربستان قبله سیاسی من است

۲

شهردار شیراز :

از مشکلات مردم آگاه هستیم

۳

وضعیت وخیم ۱۸۷ بیمار مبتلا به کرونا در فارس

۳

فرمانده انتظامی فارس خبر داد

کشف ۳۶ تن مواد مخدر در ۶ ماه

۴

صدور مجوز ساخت نیروگاه خورشیدی ۲۰ مگاواتی در اِوَز

۴

کشف ۳۲۴ میلیارد کالای قاچاق در فارس

۹

رئیسی در بازدید از نیروگاه اتمی‌بوشهر:

ظرفیت تولید برق در نیروگاه بوشهر به سه برابر افزایش خواهد یافت

رئیس جمهور پس از بازدید از بخشهای مختلف نیروگاه اتمی‌بوشهر و فازهای در حال توسعه آن در جمع خبرنگاران گفت: سیاست قطعی جمهوری اسلامی‌ایران، بهره برداری از انرژی صلح‌آمیز هسته‌ای است و از آن کوتاه نخواهیم آمد.

به گزارش ایسنا، حجت الاسلام و المسلمین سید ابراهیم رئیسی، افزود: دست یافتن به جایگاه اول اقتصادی، علمی‌و فناوری در منطقه مستلزم برنامه ریزی‌های عالمانه و هدفمند برای پیشبرد پایدار صنعت هسته ای مطابق با آخرین استانداردهای بین المللی است.

رئیسی افزود: دانش هسته‌ای در آینده، توسعه علمی‌و پیشرفت شگرف کشورها را رقم خواهد زد و ما نباید از کاروان حرکت علمی جهان عقب بمانیم. رشد و توسعه معنادار دانش هسته ای، ارتقای سطح سایر فناوری‌ها و فنون را به دنبال خواهد داشت.

رئیس جمهور پس از بازدید از نیروگاه اتمی‌بوشهر، گفت: خوشحالیم که نیروگاه بوشهر با نهایت ظرفیت اسمی‌خود در حال بهره برداری است و هزار مگاوات برق تولید می کند و این میزان، در فازهای توسعه ای آن، به سه برابر افزایش خواهد یافت و در عین حال، سازمان انرژی اتمی‌ماموریت دارد که ظرفیت تولید برق کشور را به ده هزار مگاوات برساند.

رئیسی افزود: تامین بخشی از آب بوشهر از طریق آب شیرین کن هسته ای هم یکی دیگر از ماموریت‌هایی است که از این سازمان انتظار داریم.

کسب تک مدال تاریخی نوجوانان جهان توسط دختر وزنه بردار ایران

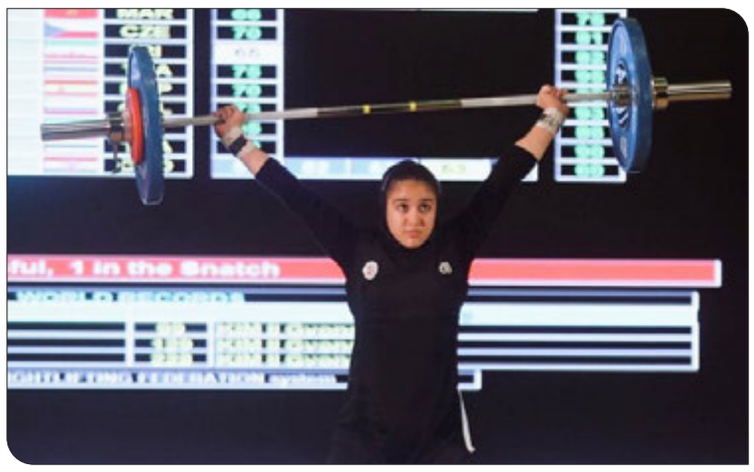

دختر وزنه‌بردار ایران در دسته ۵۹ کیلوگرم قهرمانی نوجوانان جهان مدال تاریخی برنز دوضرب را برای ایران کسب کرد.به گزارش ایسنا، در ادامه چهارمین روز از مسابقات وزنه برداری قهرمانی نوجوانان جهان در عربستان، رقابت دسته ۵۹ کیلوگرم دختران برگزار شد و ایران دو نماینده در این وزن داشت که صاحب تک مدال برنز دوضرب شد. این اولین مدال وزنه برداری دختران ایران در مسابقات قهرمانی نوجوانان جهان است.غزاله حسینی با رکورد ۷۴ یک ضرب، ۹۴ دوضرب و مجموع ۱۶۸ کیلوگرم در رده چهارم نوجوانان جهان قرار گرفت و مدال برنز دوضرب را گرفت. فاطمه کشاورز با رکورد ۷۶ یک ضرب، ۸۶ دوضرب و مجموع ۱۶۲ کیلوگرم نیز ششم نوجوانان جهان شد. عملکرد وزنه برداران ایران به شرح زیر است:

***حرکت یک ضرب:**

غزاله حسینی در حرکت اول ۶۵ کیلوگرم را بالای سر برد. حسینی در دومین حرکت یک ضرب، ۷۱ کیلوگرم را هم توانست مهار کند. نماینده ایران در سومین حرکت یک ضرب ۷۴ کیلوگرم را هم بالای سر برد و خوشحالی کرد و در رده پنجم قرار گرفت.

فاطمه کشاورز در حرکت اول پس از حسینی، وزنه ۶۵ کیلوگرم را مهار کرد. او در حرکت دوم ۷۲ کیلوگرم را بالای سر برد. کشاورز در حرکت سوم خود پشت وزنه ۷۶ کیلوگرم ایستادو با مهار این وزنه در یک ضرب چهارم شد.

***حرکت دوضرب:**

حسینی در حرکت اول دوضرب ۸۲ کیلوگرم را مهار کرد. در حرکت دوم، ۹۱ کیلوگرم را نتوانست بالای سر ببرد. او در حرکت سوم پشت وزنه ۹۴ کیلوگرم قرار گرفت که این وزنه را مهار کرد و به مدال برنز دوضرب رسید.

کشاورز در حرکت اول ۸۶ کیلوگرم را مهار کرد اما در حرکت دوم ۹۳ کیلوگرم را انداخت. نماینده ایران در حرکت سوم هم دوباره ۹۳ کیلوگرم را انداخت و با مجموع ۱۶۲ کیلوگرم به کار خود پایان داد. کشاورز در دوضرب هفتم شد.

***مدال آوران دسته ۵۹ کیلوگرم دختران:**

۱- آنگولو سینیسترا از کلمبیا با رکورد۸۱ یک ضرب، ۱۰۰ دوضرب و مجموع ۱۸۱ کیلوگرم (۲ مدال طلای یک ضرب و مجموع و نقره دوضرب)

۲- پاریچات کونارا از تایلند با رکورد۸۰ یک ضرب، ۱۰۰ دوضرب و مجموع ۱۸۰ کیلوگرم(۲مدال نقره یک ضرب و مجموع و طلای دوضرب)

۳- آریسارا رایدی از تایلند با رکورد ۷۸ یک ضرب، ۹۲ دوضرب و ۱۷۰ مجموع کیلوگرم(۲ مدال برنز یک ضرب و مجموع)

۴- غزاله حسینی از ایران با رکورد ۷۴ یک ضرب، ۹۴ دوضرب و مجموع ۱۶۸ کیلوگرم (برنز دوضرب)

صعود ساروی و یوسفی به فینال کشتی فرنگی قهرمانی جهان

نمایندگان اوزان ۹۷ و ۱۳۰ کیلوگرم کشتی فرنگی ایران راهی فینال رقابت‌های جهانی نروژ شدند.

به گزارش ایسنا، در ادامه رقابت‌های روز دوم کشتی فرنگی قهرمانی جهان ۲۰۲۱ در اسلو پایتخت نروژ، محمدهادی ساروی در ۹۷ و علی اکبر یوسفی در وزن ۱۳۰ کیلوگرم راهی دیدار فینال شدند و مهرداد مردانی در وزن ۶۰ کیلوگرم نیز که ظهر امروز(جمعه) در یک چهارم نهایی مقابل حریف خود از ارمنستان شکست خورده بود، با توجه به شکست کشتی گیر ارمنستانی در نیمه نهایی مقابل حریفی از مولداوی، مردانی از دور رقابت‌ها کنار رفت تا پس از سجاد عباس پور در وزن ۵۵ کیلوگرم، دومین حذف شده ایران در این رقابت‌ها باشد.

اما در وزن ۹۷ کیلوگرم، محمدهادی ساروی دارنده مدال برنز المپیک در دیدار نیمه نهایی مقابل نیکولوز خاکلاشویلی کشتی‌گیر گرجستانی الاصل از ایتالیا به روی تشک رفت و در پایان با نتیجه ۵ بر صفر به برتری رسید و اولین فینالیست ایران در این رقابت‌ها نام گرفت.

ساروی پیش از این در دور نخست استراحت کرد، سپس برابر آرتور سرگسیان از روسیه ۶ بر ۴ پیروز شد. وی در ادامه ملیا از گرجستان را ۹ بر یک برد و راهی نیمه نهایی شد.

در میان غیبت نفرات مطرحی همچون موسی اولویف روس و ارتور الکسانیان ارمنستانی در این رقابت‌ها، دیگر دیدار نیمه نهایی این وزن میان چهره‌های نه چندان مطرح به نام‌های تریسی‌هانکوک از آمریکا و آلکس زوک از مجارستان برگزار شد که کشتی‌گیر مجاری به پیروزی رسید.

همچنین علی اکبر یوسفی نماینده وزن ۱۳۰ کیلوگرم ایران و دارنده مدال طلای زیر ۲۳ سال جهان، آخرین نماینده ایران در ۳ وزن دوم شد. وی در دومین مبارزه و در یک چهارم نهایی مقابل اسکار مارویک از نروژ به سختی و با نتیجه ۲ بر یک به برتری رسید و راهی نیمه نهایی شد.

در این وزن نیز مدعیان درجه یک جهان و المپیک همچون لوپز کوبایی و رضا کایالپ ترک حضور ندارند.

این رقابت‌ها بود که در مرحله نیمه نهایی برابر یاسمانی فرناندز دارنده مدال برنز جهان از شیلی به روی تشک رفت و در پایان مقابل حریف قدرتمند خود با نتیجه دو بر یک به برتری رسید و راهی فینال شد.

یوسفی پیش از این در دور نخست استراحت کرد، سپس مقابل اواساپیان از ارمنستان ۶ بر یک پیروز رقابت‌های فینال و رده بندی اوزان ۵۵، ۹۷ و ۱۳۰ کیلوگرم این رقابت‌ها، فردا شب(شنبه) برگزار می‌شود.

همچنین محمدرضا مختاری در ۷۲، محمدعلی گرایی در ۷۷ و پژمان پشتام در وزن ۸۲ کیلوگرم برای کسب مدال برنز جهان تا دقایقی دیگر برابر رقبایشان به میدان می‌روند.

سفیر دولت اشرف غنی در واشنگتن:

مردم کشورم دیگر به روسای جمهور آمریکا اعتماد نمی کنند

سفیر دولت اشرف غنی در آمریکا گفت، پس از آنکه بایدن باقی مانده نیروهای آمریکایی را از کابل خارج کرد و باعث شد تا طالبان این شهر را تصرف کنند، مردم افغانستان دیگر به این زودی‌ها به یک رئیس جمهوری آمریکا اعتماد نخواهند کرد.

به گزارش ایسنا، عادله راز، سفیر دولت سابق افغانستان در آمریکا در گفتگویی با شبکه خبری آکسیوس درباره اینکه آیا افغان‌ها بار دیگر به یک رئیس جمهوری آمریکایی اعتماد می‌کنند یا خیر، گفت: احتمالا به این زودی‌ها خیر. متاسفم هم هستم که این را می‌گویم.

وی درباره اینکه آیا جو بایدن، رئیس جمهوری آمریکا به سرنوشت زنان افغان اهمیتی می‌دهد یا نه، گفت: فکر نمی‌کنم اینطور باشد. او گفته که آمریکا نمی‌تواند پلیس جهان باشد و از زنان در دیگر کشورها حفاظت کند.

بایدن تصمیمش را برای خروج نیروهای آمریکایی از افغانستان در آوریل ۲۰۲۱ اعلام کرد و آخرین نیروهای این کشور را در پایان اوت از افغانستان بیرون آورد.

رئیس جمهوری آمریکا این روند را یک موفقیت فوق‌العاده در بحبوحه انتقادهای گسترده درباره نحوه رسیدگی دولتش به جریان خروج از افغانستان توصیف کرد اما سفیر دولت افغانستان در آمریکا گفت که وی و همقطارانش وقتی که بایدن ژانویه ۲۰۲۰ وارد کاخ سفید شد به شدت هیجان زده بودند چون باور داشتند او نیروهای آمریکایی را از منطقه خارج نمی‌کند یا دست کم درباره توافق دونالد ترامپ، رئیس جمهوری سابق آمریکا با طالبان در فوریه ۲۰۲۰ در دوحه، قطر بازبینی انجام می‌دهد.

مقام‌های ارشد دفاعی آمریکا گفته‌اند که توافق ترامپ که تاریخی را برای خروج نیروهای آمریکایی از افغانستان تعیین کرد، به طالبان کمک کرد تا روند تصرف افغانستان را تسریع بخشد.

عادله راز همچنین گفت، با گذشت زمان مشخص شد که بایدن هم تمایلی برای وضع شروط بیشتر بر طالبان ندارد و دقیقا همان کاری را انجام می‌دهد که ترامپ انجام داد: "فکر می‌کنم همه امیدوار بودند بایدن شروط بیشتر و محکمتری را بر طالبان وضع کند اما این کار را انجام نداد."

وی ادامه داد: این برای من و بسیاری از ما بسیار خوب پذیرفته شد. ما گفتیم که نیروهای آمریکایی خارج می‌شوند، اما باید شرایطی برای طالبان وجود داشته باشد که آنها به دستاوردهای جامعه افغانستان متعهد باشند.

سرمقاله

• محمد عسلی

فارس و چالش‌های پیش رو

موقعیت جغرافیایی فارس به علت نزدیکی به استان‌های مهاجرپذیر از یک سو و از دیگر سوی گستردگی محدوده و مرزهای شمالی و جنوبی آن موجب شده قاچاق مواد مخدر از گلوگاه استان کرمان و قاچاق انسان از مناطق جنوبی فساد را در تعاملاتی رقم بزند که حاصل آن بیکاری، اعتیاد، قاچاق کالا، طلاق و فساد اداری شود.

مضافا آنکه از زمان فعالیت اکتشافی نفت و گاز در کشورهای نفت خیز حوزه خلیج فارس بعد از جنگ جهانی دوم تعداد قابل توجهی از کارگران روستانشین فارس عازم کشورهای عربی منطقه شدند و با خود درخواست‌ها و تغییر در رفتاری را داشتند که با فرهنگ بومی‌و هنجارهای مردم روستانشین همخوانی نداشت.

پول حاصله از تلاش کارگران جوان روستایی در کسب درآمد از مناطق شیخ نشین خلیج فارس مهاجرت آنها از روستاها به شهر را تسهیل کرد و نهایتا به علت خشکسالی‌ها و اصلاحات ارضی در کنار شهر شیراز شهرک‌هایی ایجاد شد و رشد جمعیتی را سبب گردید که بالطبع مصرف مورد نیاز را به شدت افزایش داد.

اخیرا که خشکسالی‌ها و کمبود آب به ویژه در روستاها استمرار یافت به مهاجرت بی رویه روستائیان به شهر برای کسب کار و روزی انجامید و نهایتا حاشیه نشینی شد یکی از معضلات و مشکلات شهر شیراز.

هر استانداری هم که سکان استانداری فارس را به دست گرفت برای رفع موانع و گرفتاری‌ها وعده وعیدهایی داد که بیشتر آنها عملی نشد.

اینک بزرگ ترین مشکل، تأمین آب آشامیدنی، آب کشاورزی و آب مورد نیاز کارخانجات و صنایع صنعتی است که اگر اقداماتی اصولی و درازمدت برای تأمین آب از طریق خلیج فارس به انجام نرسد با یک بحران پرهزینه روبرو خواهیم شد.

بالا رفتن نرخ دستمزدها موجب شده نه تنها کارگاه‌های کوچک و بعضا کارخانجات تعطیل شوند بلکه اشتغالزایی هم در بوته فراموشی برود.

قوانین ناعادلانه کار و سازمان بیمه‌های اجتماعی که هیچ حمایتی از کارفرمایان نمی‌کند و بلکه مدام آنها را به پای میز محاکمه کشیده و به پرداخت خسارت‌های کلان ملزم می‌کند نیز مشکلات و مصیبت‌های مضاعفی را دامن زده که سرمایه داران ترجیح می‌دهند به جای ایجاد کسب و کاری که رافع بیکاری باشد به خرید و فروش زمین و مسکن، ارز و طلا و بورس و بعضا قاچاق کالا ورود کنند.

اخیرا نیز مشاهده می‌شود تعداد قابل توجهی از کارگران مهاجر بلوچ برای کار در خیابان‌های شیراز کنار پیاده روها اطراق می‌کنند.

سیل مهاجرت افغان‌ها نیز قوز بالای قوز شده به ویژه به کارگیری آنها در مزارع و ساختمان سازی و خدمات دیگر که چون نیاز به بیمه کردن آنها نیست و تابع قرارداد کار هم نمی‌شوند ترجیحا به کارگیری آنها اولویت اول شده و جای کارگران ایرانی را پر کرده اند.

تداخل خرده فرهنگ‌های بومی‌در تعاملات اجتماعی تبعاتی را رقم زده که نظم عمومی‌را خدشه دار نموده و درگیری‌های خیابانی و لفظی را تشدید کرده است مضافا آنکه رانندگی غیرمسئولانه و ناشیانه در جاده‌ها تصادفات را افزایش داده است.

بیماری کرونا که به یک معضل جهانی تبدیل گردیده در فارس هم موجب بیکاری، مرگ و میر و خسارت‌های قابل توجهی شده که جبران صدمات ناشی از آن به سادگی امکانپذیر نیست.

کم‌فروشی، گرانفروشی، احتکار، عدم نظارت مستمر بر خرید و فروش و تورم بالای ۴۷ درصد که به نارضایتی عمومی‌دامن زده فشار مضاعفی است که قشر آسیب پذیر فارس را به ویژه در مناطق محروم آسیب پذیرتر کرده است.

نتیجه آنکه بیکاری، اعتیاد، طلاق، گرانی و تورم، مرگ و میر ناشی از تصادفات رانندگی در جاده‌های ناایمن فارس، خشکسالی و کم آبی و مهاجرت‌های کارگران خارجی و کرونا از عمده مشکلات پیش روی استاندار جدید فارس است که اگر همه مسئولان و مردم به یاری نشتابند فساد اداری، فساد مالی، رشوه و خودفروشی افزایش خواهد یافت و نظم و فرهنگ و هنجارهای طبیعی در سایه خواهند رفت.

بدیهی است برای رفع و یا کاهش این مشکلات اجتماعی نخست باید در روستاها شرایطی فراهم شود تا از سیل مهاجرت به شهرها پیشگیری گردد و برعکس بعضی از شهرنشینان که با مشکلات بیکاری و مسکن مواجهند ترجیح بدهند به روستاها و شهرستان‌های کم هزینه مهاجرت کنند .

دیگر آنکه مجمع امور صنفی بر داد و ستدها و کیفیت کالاها نظارت مستقیم داشته باشد و اگر ضروری است به تعداد ناظرین و بازرسان بیفزاید.

یکی از راه‌های مقابله با گرانی تعادل عرضه و تقاضاست؛ کمبودهای ارزاق عمومی‌را می‌توان با خرید بیشتر به هر نحو جبران کرد به گونه ای که بین فروشندگان رقابت ایجاد شود و آنها خود قیمت‌ها را بشکنند.

یکی از دلایل اعتیاد فقر و بیکاری است به کارگیری جوانان و جویندگان کار حتی اگر

ادامه در ستون روبرو

رئیسی در جمع مردم دلوار:

راه «رئیسعلی دلواری» در ایستادگی مقابل متجاوزان ادامه دارد

رئیس جمهور با تاکید بر اینکه راه «رئیسعلی دلواری» در مقاومت و ایستادگی مقابل متجاوزان بیگانه همچنان ادامه دارد، گفت: شهدای عالیقدری که مردم این خطه تقدیم انقلاب اسلامی کردند، نشان دهنده آن است که مقاومت، دشمن‌شناسی و دشمن‌ستیزی همیشه در وجود ایرانیان بوده و خواهد بود.

به گزارش ایسنا، حجت الاسلام و المسلمین سید ابراهیم رئیسی روز جمعه در ادامه برنامه‌های سفر به استان بوشهر در محل خانه موزه رئیسعلی دلواری حضور یافت و با جمعی از مردم دلوار که در این محل حضور داشتند، دیدار کرد.

رئیس جمهور، بوشهر و دلوار را جلوه مقاومت مردم استان در مقابل زورگویان و متجاوزان دانست و گفت: رئیسعلی دلواری شخصیت نامداری است که به نماد مقاومت در مقابل متجاوزان به جنوب کشور تبدیل شده است.

رئیسی با بیان اینکه استان بوشهر شهدای عالیقدر بی‌شماری برای دفاع از ارزش‌ها، وطن و ناموس کشور در برابر متجاوزان تقدیم کرده است، افزود: مرام رئیسعلی دلواری همچنان در وجود مردم این خطه جریان دارد.

رئیسی با اشاره به سالگرد شهادت شهید نادر مهدوی در مقابله با متجاوزان بیگانه، گفت: مقاومت شهید مهدوی و همرزمانش نشان دهنده ادامه همان راه رئیسعلی دلواری است و در این مسیر مدافعان حرم که در برابر متجاوزان به حریم اهل بیت(ع) ایستادگی کردند نیز همان ادامه دهندگان راه دلواری هستند.

رئیس جمهور همچنین با اشاره به درخواست امام جمعه دلوار درخصوص ارتقای شهرستان دلوار، گفت: این موضوع براساس تقسیمات کشوری بررسی خواهد شد و درصورتی که از شرایط لازم برخوردار باشد به عنوان مصوبات سفر به اطلاع مردم خواهد رسید.

رئیسی همچنین نماز ظهر و عصر را در منزل رئیسعلی دلواری اقامه کرد و پس از آن با شماری از خانواده‌های معظم شهیدان استان دیدار و گفتگو کرد.

محسنی اژه‌ای مطرح کرد:

نمایندگان قوه قضاییه در کمیسیون‌های مختلف "ماشین امضاء" نباشند

رئیس قوه قضاییه بر ضرورت اختصاص وقت کافی از سوی نمایندگان دستگاه قضا برای حضور فعالانه در کمیسیون‌هایی که عضو آن‌ها هستند تاکید کرد گفت: نمایندگان قوه قضاییه نباید به عنوان یک ماشین امضاء فعالیت کنند بلکه باید حضوری فعال و اثرگذار در کمیسیون‌های متبوع خود داشته باشند.

به گزارش ایسنا به نقل از مرکز رسانه قوه قضاییه، در راستای اجرای دستورات ده‌گانه حجت‌الاسلام والمسلمین محسنی اژه‌ای جلسه ویژه بررسی «احصاء نمایندگی‌های قوه قضاییه در بخش‌های مختلف، بررسی عملکرد آن‌ها و ارائه راهکار برای اثربخشی این نمایندگی‌ها» با حضور اعضای شورای عالی قوه قضاییه برگزار شد.

محسنی اژه‌ای در این جلسه بر لزوم ضابطه‌مند شدن فرآیند معرفی نمایندگان قوه قضاییه به بخش‌های مختلف تاکید کرد و گفت: ضروری است که در هنگام معرفی نمایندگان قوه قضاییه به کمیسیون‌ها، تخصص و زمینه اصلی فعالیت این نمایندگان مدنظر باشد تا انتخاب آن‌ها برای حضور در کمیسیون‌های مختلف، متناسب با تخصص‌شان باشد.

رئیس دستگاه قضا همچنین بر راه‌اندازی سامانه‌های هوشمند جدید یا ارتقاء سامانه‌های موجود، برای ثبت الکترونیکی فعالیت‌های نمایندگان قوه قضاییه در کمیسیون‌ها تاکید کرد.

رئیس قوه قضاییه ضمن انتقاد از رویه صورتجلسه‌گردانی در برخی کمیسیون‌های کشور گفت: به هیچ وجه قابل قبول نیست که جلسات کمیسیون‌ها به صورت حضوری یا ویدئوکنفرانسی برگزار نشود و صرفا یک صورتجلسه به دفتر اعضای کمیسیون‌ها برود تا آن‌ها آن صورتجلسه را امضا کنند.

محسنی اژه‌ای بر ضرورت اختصاص وقت کافی از سوی نمایندگان دستگاه قضا برای حضور فعالانه در کمیسیون‌هایی که عضو آن‌ها هستند تاکید کرد و در عین حال گفت: نمایندگان قوه قضاییه نباید به عنوان یک ماشین امضاء فعالیت کنند بلکه باید حضوری فعال و اثرگذار در کمیسیون‌های متبوع خود داشته باشند.

محمدنژاد:

کمیسیون انرژی از افزایش قیمت قبوض برق مشترکین جلوگیری می‌کند

رئیس کمیته "نیرو"ی کمیسیون انرژی مجلس شورای اسلامی، تاکید کرد: کمیسیون انرژی مجلس شورای اسلامی‌در حال پیگیری دلایل افزایش قیمت قبوض برق مشترکان خانگی بوده و اجازه ضایع شدن حقوق مردم را نمی‌دهد.

پرویز محمد نژاد در گفت و گو با ایسنا، درباره پیگیری‌های کمیسیون انرژی در خصوص افزایش قیمت قبوض برق مشترکین، با اشاره حضورش در شرکت توانیر وزارت نیرو در این باره بیان کرد: در جلسه گذشته کمیسیون انرژی، بنده به عنوان رئیس کمیسیون "نیرو" گزارشی را در جهت روشن شدن مواردی که سبب افزایش قیمت قبوض برق مشترکین شده، به اعضای کمیسیون ارائه کردم.

وی در ادامه اظهار کرد: برای جلسه آتی کمیسیون نیز از مسئولان ذی ربط در این حوزه دعوت کردیم تا در جلسه حضور یافته و این موضوع با جزئیات دقیق تر مورد بررسی قرار گیرد. قطع به یقین افزایش چندین برابری قبوض برق تابع یک دستورالعمل جدیدی در این حوزه نیست. بر اساس قانون برنامه دهک‌های پایین جامعه که کم تر از ۱۶۰ کیلو وات مصرف برق دارند، نباید هزینه ای برای آن بپردازند.

نماینده مردم لنگرود در مجلس شورای اسلامی‌تصریح کرد: از سوی دیگر برای جبران این هزینه و متضرر نشدن وزارت نیرو مقرر شده تا افرادی که بیش از الگوی مصرف برق استفاده می‌کنند مبلغ بیشتری را به همان میزان بپردازند. اما امروز بحث افزایش قیمت ۲ برابر الگوی مصرف مطرح شده که در قانون نبوده است.

محمدنژاد تاکید کرد: هیچ کس حق ندارد حقی از مردم ضایع کند و کمیسیون انرژی مجلس شورای اسلامی‌به هر شکلی که شده اجازه ضایع شدن حق مردم را نخواهد داد و ما جلوی این اقدام را خواهیم گرفت.

جوکار:

استانداران باید پرچمدار خدمتگزاری به مردم در دولت سیزدهم باشند

رئیس کمیسیون امورداخلی کشور و شوراها در مجلس شورای اسلامی، تاکید کرد: هر استانی یک ایران کوچک محسوب شده و استانداران بایستی افراد توانمند، انقلابی، کارآمد و در عین حال جوان باشند تا انرژی لازم برای پیشبرد امور را داشته باشند.

محمد صالح جوکار در گفت وگو با ایسنا، با تاکید بر ضرورت انتخاب استانداران شایسته، بیان کرد: استانداران نماینده دولت در استان محسوب می‌شوند و بلافاصله بعد از رئیس جمهور، استاندار، فرماندار و بخشدار داریم. در سلسله مراتب حکمرانی کشور استانداران جایگاه ویژه ای دارند که بتوانند مسائل توسعه ای استان را دنبال کنند و آنچه که حق شهروندان در حوزه‌های مختلف اقتصادی، فرهنگی، سیاسی و اجتماعی است، را محقق کنند.

وی در ادامه اظهار کرد: نقش یک استاندار در راهبری استان نقطه مطلوب بسیار مهم است. فلذا برای تحقق سند ملی کشور استانداران نیز نقش ویژه ای دارند چراکه بخشی از سرزمین در اختیار آنان است و بایستی برای آن برنامه ریزی کنند.

هر استانی یک ایران کوچک محسوب می‌شود، فلذا استاندارانی که انتخاب می‌شوند بایستی افراد توانمند، انقلابی، کارآمد و در عین حال جوان باشند تا انرژی لازم برای پیشبرد امور را داشته باشند.

نماینده مردم یزد در مجلس شورای اسلامی، تصریح کرد: وزارت کشور که انتخاب استانداران را بر عهده دارد مسئولیت بزرگی بر دوش دارد. اگر استانداران با معیارهای دقیق شناسایی و انتخاب شوند در پیشبرد مسائل کلان کشور موثر است. نکته مهمی که وجود دارد این است که استاندار باید فردی در کنار مردم و میان مردم باشد نه اینکه نقطه مقابل مردم باشد. اینکه امروز رئیس و وزرای دولت در روز جمعه به استان‌ها رفته و بین مردم می‌نشینند، استانداران ما باید بیشتر و بهتر در این زمینه عمل کنند.

جوکار در پایان تاکید کرد: استانداران باید پرچم دار حرکت خدمتگزاری به مردم در دولت سیزدهم باشند، ما برای افزایش سرمایه اجتماعی نیاز به این اقدام داریم. ان شاءالله بتوانیم با بهره گیری از ظرفیت‌های بومی‌و محلی که هر استان دارد و بر اساس اقلیم‌های جغرافیایی و فعالیت‌هایی که در حوزه صنعت و کشاورزی دارند، مناطق را به سمت توسعه مطلوب ببریم.

عراق:

روند خروج نیروهای آمریکایی از کشور آغاز شده است

سخنگوی فرماندهی کل نیروهای مسلح عراق از آغاز روند خروج نیروهای نظامی‌آمریکا از این کشور خبر داد.

به گزارش ایسنا، به نقل از العربی الجدید، یحیی رسول، سخنگوی فرماندهی کل نیروهای مسلح عراق طی بیانیه‌ای اعلام کرد: روند خروج نیروهای رزمی‌آمریکا از عراق آغاز شده و تلاش‌های برای تکمیل روند خروج تا ۳۱ دسامبر سال جاری ادامه خواهد داشت.

وی افزود: خروج این نیروها براساس برنامه‌ای انجام می‌شود که ستاد عملیات مشترک عراق با همکاری ائتلاف بین‌المللی تنظیم کرده است و براساس آن نیروهای مستشار با اهداف آموزشی و تجهیز و تبادل اطلاعات در عراق باقی خواهند ماند که تامین امنیت آنها بر عهده نیروهای عراق خواهد بود.

یحیی رسول همچنین گفت که هماهنگی میان دو طرف برای تحویل مهمات و تجهیزات این نیروها به نیروهای مسلح عراق و هدف قرار دادن برخی از مواضع گروه تروریستی داعش با استفاده از جنگنده‌های ائتلاف بین‌المللی وجود دارد.

سخنگوی فرماندهی کل نیروهای مسلح عراق ادامه داد: در حال حاضر تعدادی از یگان‌های رزمی‌آمریکا آماده خروج از کشور و استقرار مجدد در خارج از مرزهای عراق هستند .

ده‌ها کشته و زخمی‌در انفجاری در قندوز افغانستان

انفجاری در مسجد شیعیان در ولایت قندوز واقع در شمال افغانستان به کشته و زخمی‌شدن ده‌ها تن منجر شد.

این انفجار در جریان نماز جماعت رخ داده است و برخی منابع محلی، تعداد کشته‌ها و زخمی‌ها را بیش از صد تن اعلام کرده‌اند. هنوز مشخص نیست چه گروهی در پشت این انفجار بوده اما از زمان روی کار آمدن طالبان، این اقدامات به شاخه افغانستان داعش نسبت داده می‌شود.

میقاتی:

عربستان قبله سیاسی من است

نخست‌وزیر لبنان در سخنانی عربستان سعودی را "قبله سیاسی" خود خواند.

به گزارش ایسنا، به نقل از پایگاه خبری العهد، نجیب میقاتی، نخست وزیر لبنان در سخنانی پس از دیدار با بشاره پترس الراعی، اسقف مارونی‌های لبنان درباره روابط عربستان با دولتش اظهار کرد: عربستان قبله سیاسی من است و به عنوان یک مسلمان قبله دینی‌ام نیز هست.

وی با اشاره به اوضاع کشورش گفت: اوضاع دشوار است اما تحت هر شرایطی وجود دولت بهتر از نبودن آن است.

میقاتی ادامه داد: ما مشکلات بزرگی داریم و تلاش می‌کنیم که آنها را حل و فصل کنیم.

وی افزود: الراعی به نگرانی‌های اجتماعی و نیازهای مردم و نحوه رفع آنها اشاره کرد و ما نیز او را در جریان طرح دولت قرار دادیم.

ادامه از ستون روبرو

کندن کانالی باشد که مجددا آن را پر کنند رافع بسیاری از شرایط و انگیزه‌ای برای دست کشیدن از اعتیاد است.

تحکیم بنیان خانواده با ایجاد امکاناتی که رافع طلاق باشد از طریق حمایت‌های مردمی‌و دولتی از جمله تأمین مسکن و نیازهای اولیه دلبستگی به خانه و خانواده را افزایش می‌دهد و از جدایی‌ها پیشگیری می‌کند.

در پایان ذکر این نکته لازم است که امنیت واقعی در گرو رضایت عمومی‌از زندگی و کار است. هزینه‌هایی که ایجاد امنیت از طریق مراجع قضایی و انتظامی‌صرف می‌شود، می‌توان آنها را برای پیشگیری از تخلفات و جرائم صرف نمود که ذکر آن رفت.

کاهش شکاف و فاصله‌های طبقاتی بیشتر از طریق ترویج یک فرهنگ باورانه حمایتی امکانپذیر است برای برهم زدن شرایطی که به شکاف طبقاتی دامن می‌زند.

امروز همه می‌دانیم که در شرایط مناسب هم رفع تمامی‌این درخواست‌ها امکانپذیر نیست. اما هر نقطه شروعی می‌تواند روزنه امیدی ایجاد کند. امید که چنین شود.

والسلام

از مشکلات مردم آگاه هستیم

شـــهردار شـــیراز گفت: از مشـــکلات مردم آگاه هســـتیم و در جهت رفع آنها گام برمی‌داریم ...

تکمیل پروژه راه آهن بوشهر- شیراز را با جدیت دنبال می‌کنیم

:وزیر راه و شهرســـازی گفت: با رایزنی با رئیس جمهور به دنبال ساماندهی و تکمیل راه آهن شیراز- بوشهر به عنوان یک پروژه حیاتی هستیم ...

رئیس جمهور از پروژه راه‌آهن بوشهر- شیراز بازدید کرد

رئیس جمهور در ادامه برنامه‌های خود در اســـتان بوشهر از محل اجرای پروژه راه آهن بوشهر- شیراز بازدید کرد ...

رئیس جمهور از پروژه راه‌آهن بوشهر – شیراز بازدید کرد

مهر: رئیس جمهور در ادامه برنامه‌های خود در استان بوشهر از محل اجرای پروژه راه آهن بوشهر-شیراز بازدید کرد.
آیت‌الله سید ابراهیم رئیسی صبح جمعه با حضور در شهرستان تنگستان استان بوشهر، از محل اجرای پروژه راه آهن بوشهر-شیراز بازدید کرد.
طرح راه‌آهن شیراز-بوشهر دارای ۴۵۰ کیلومتر طول است که در ۱۱ قطعه تعریف شده است و طی سال‌های گذشته به خاطر عدم تخصیص اعتبارات مورد نیاز روند کندی داشته است.
از این ۱۱ قطعه، دو قطعه از سمت شیراز به طول ۱۰۰ کیلومتر، ۵۰ درصد در زیرسازی پیشرفت فیزیکی دارد و از سمت بوشهر نیز قطعه ۱۱ که به بوشهر متصل می‌شود، به طول ۴۰ کیلومتر حدود ۵۰ درصد پیشرفت فیزیکی دارد.
دو قطعه مشکل این مسیر ریلی در استان بوشهر به طول ۲۵ کیلومتر قرار دارد. در این قطعه مسیر ۵.۵ کیلومتر پل و تونل وجود دارد و مسیر شرایط توپوگرافی بسیار سختی را دارد.
این قطعه از پروژه، ۱۰ تونل و ۹ دستگاه پل خاص دارد که موجب شده است که این ۲۵ کیلومتر از اهمیت خاصی برخوردار باشد.

وزیر راه:
تکمیل پروژه راه آهن بوشهر- شیراز را با جدیت دنبال می‌کنیم

مهر: وزیر راه و شهرسازی گفت: با رایزنی با رئیس جمهور به دنبال ساماندهی و تکمیل راه آهن شیراز-بوشهر به عنوان یک پروژه حیاتی هستیم.
رستم قاسمی‌در نشست با نمایندگان اقشار مختلف مردمی‌در سالن اجتماعات فرمانداری شهرستان دیر، اظهار داشت: اصلی‌ترین مسئله کشور و دولت بحث کرونا بود که با جان مردم سرو کار داشت و خوشبختانه با واردات حجم زیاد واکسن روند واکسیناسیون افراد به خوبی در حال انجام است.
وزیر راه و شهرسازی افزود: یکی دیگر از موضوع‌ها و چالش‌های مهم دولت بحث معیشت و زندگی مردم بود که در جلسات متعدد دولت مورد بررسی قرار گرفته تا بتوانیم به ثبات برسیم.
وی با بیان اینکه مطالبات مردم را به رئیس جمهور منتقل خواهم کرد، عنوان داشت: به گونه‌ای عمل می‌کنیم که حاصل آن ایجاد تغییر در روند زیرساخت‌های شهرستان دیر باشد.
قاسمی گفت: خوشبختانه برای استان بوشهر استانداری مردمی‌انتخاب شده که با استان و مردم شهرستان دیر و رزمندگان آشنایی دارد و در کنار نمایندگان مجلس می‌توانند مشکلات را رفع کنند.
وی به اولویت‌های وزارت راه و شهرسازی اشاره کرد و یادآور شد: کریدور جنوب نقش اقتصاد دریامحور دارد و برای ساحل‌نشینان مؤثر است به طول ۳۹۰ کیلومتر از چابهار تا شلمچه تا سال ۱۴۰۱ تکمیل می‌شود.
وزیر راه و شهرسازی ادامه داد: راه آهن شیراز- بوشهر ۷۰ درصد اعتبار آن از محل وزارت نفت و مابقی آن توسط سایر وزارتخانه‌ها توافق شده انجام شود که با رایزنی با رئیس جمهور به دنبال ساماندهی و تکمیل این پروژه حیاتی هستیم.

حل مشکل اتوبان بوشهر-دیر

وی با بیان اینکه تلاش می‌کنیم مشکل اتوبان بوشهر-دیر حل شود، گفت: در دورانی که در وزارت نفت بودیم دو هزار میلیارد تومان برای پروژه‌های استان بوشهر از جمله اتوبان بوشهر-دیر، بیمارستان‌های اهرم و دیر هزینه گرفته شد.
قاسمی‌با اشاره به قول رئیس جمهور مبنی بر ساخت چهار میلیون مسکن، تاکید کرد: عده‌ای می‌گویند این کار شدنی نیست اما ما به دنبال جهش تولید مسکن هستیم به گونه‌ای که هیچ فردی در شهرستان و استان فاقد مسکن نباشد.
وی افزود: از افراد فاقد مسکن خواهش می‌کنم در سامانه وزارت راه و شهرسازی ثبت نام کنند چون ساخت مسکن در هر منطقه متقاضی محور است.
وزیر راه و شهرسازی بیان کرد: هر کس فاقد مسکن باشد زمین و تسهیلات خوب و ارزان قیمت در اختیار او قرار می‌دهیم.
وی تاکید کرد: بعضی مناطق ساخت مسکن را به خود مردم واگذار کرده و در جاهایی که نیاز به ساخت مجتمع‌های مسکونی باشد، دولت زیرساخت‌های مورد نیاز رفاهی و درمانی را احداث می‌کند.

شروع ساخت ۲ میلیون مسکن

قاسمی‌با اشاره به شروع ساخت دو میلیون مسکن از امسال، گفت: بنیاد مسکن در شهرهای زیر ۲۵ هزار نفر جمعیت، ۴۰۰ هزار واحد مسکونی احداث می‌کند.
وی با بیان اینکه یکی از موضوعات معیشتی مردم همین بحث مسکن است، ادامه داد: مردم باید هرچه سریع‌تر در سامانه وزارت راه و شهرسازی ثبت نام کنند.
قاسمی خاطرنشان کرد: هیچ گونه محدودیتی برای تعداد ثبت نام و زمین و تسهیلات نداریم.
وی تاکید کرد: مردم ارباب و ما رعیت آنها هستیم که امیدواریم بتوانیم خدمتگزار واقعی برای آنها باشیم.
در این نشست نمایندگانی از اقشار مختلف مردم مطالبات خود را در حوزه‌های کشاورزی، صید و صیادی و سفاری، اشتغال و صنایع و مسئولیت‌های اجتماعی و مشکلات شهرستان مطرح کردند.

جذب ۳۳ هزار حامی‌جدید در طرح ایران مهربان

عصرمردم:
مدیرکل کمیته امداد فارس از جذب ۳۳۱۲۶ حامی‌جدید در اجرای پویش ایران مهربان خبر داد.
محمد بذرافشان، مدیرکل کمیته امداد فارس از جذب ۳۳ هزار و ۱۲۶ حامی‌جدید در قالب طرح پویش ایران مهربان خبر داد و گفت: این پویش از نیمه دوم شهریورماه سال گذشته آغاز شد که هدف از اجرای آن جذب حداکثری حامی‌و حمایت از فرزندان ایتام و محسنین در کشور بود.
او با اعلام اینکه از ابتدای اجرای طرح مذکور تاکنون ۳۳ هزار و ۱۲۶ حامی‌جدید جذب شده‌اند، افزود: این عزیزان به ۱۰۵ هزار و ۴۳۷ فرزند ارتباط گرفته و از فرزند معنوی خویش حمایت کردند.(منظور از ارتباط حامیان با فرزندان معنوی خود این است که هر فرزند ممکن است جهت دریافت کمک و مساعدت برای تامین نیازهای خود، حداقل به ۱۰ حامی‌ارتباط داده شود.)
بذرافشان یادآور شد: در حال حاضر ۱۱۸ هزار و ۲۷۲ حامی‌در استان فارس از ۲۶ هزار و ۴۳۳ فرزند معنوی خود حمایت می‌کنند که از این تعداد، ۹۶۴۴ نفر از ایتام و مابقی از فرزندان محسنین هستند.
مدیرکل کمیته امداد فارس در پایان اضافه کرد: حامیان در استان فارس در ۶ ماهه امسال بالغ بر ۷۸۵ میلیارد ریال به فرزندان معنوی خود کمک کردند که در مقایسه با مدت مشابه سال گذشته ۲۷ درصد درآمد کل اکرام ایتام و محسنین رشد داشته است.

مدیر کل بنیاد مسکن فارس:
شرایط اجرای طرح‌هادی در ۵۴ درصد روستاهای فارس فراهم است

ایسنا: مدیرکل بنیاد مسکن فارس با اشاره به فراهم شدن شرایط برای ۱۰۰ درصد روستاهای استان در زمینه تهیه و اجرای طرح‌هادی، در بیش از ۵۴ درصد از روستاهای بالای ۲۰ خانوار که معادل یک هزار و ۲۶۴ روستا را شامل می‌شود، گفت: این مهم فراتر از متوسط کشوری است.
عطاءالله زمانی صمن تبریک ۱۵ مهرماه، روز ملی روستا، با گرامیداشت جایگاه روستاییان و عشایر به عنوان جامعه مولد بر لزوم محرومیت زدایی و توسعه روستایی به عنوان محور اصلی حرکت در مناطق کم برخوردار تاکید کرد.
او افزود: روستاییان سرزمین پهناور فارس همانطور که در عرصه‌های مختلف انقلاب، دوران دفاع مقدس و سازندگی ایران نقش محوری و تعیین کننده داشتند، در دوران تحولی نیز در راستای توسعه کسب و کار و توان و ظرفیت تولید پایدار و ضرورت حفظ و ایفای نقش فعال در بازگشت شکوه کار و تولید به این جایگاه مهم تمدن انسانی؛ وظیفه خود را مجدانه انجام داده و می‌دهند.
مدیرکل بنیاد مسکن فارس با بیان اینکه روستا مبداء استقلال جامعه و نقطه اتکاء خودکفایی است، گفت: جامعه روستایی وعشایری آغازگر تمدن بشری وسمبل صداقت، راستی، صمیمت، ایثار، تلاش و تولید است.
زمانی ادامه داد: بخش مهم و اثرگذار نظام جمعیتی و اجتماعی ما روستا و روستائیان هستند که از ارکان استقلال اقتصادی جامعه محسوب و سهم بسزایی در توسعه امنیت ملی، استقلال سیاسی، فرهنگی، تولید و اشتغال و اقتصاد مقاومتی داشته‌اند.
او خاطرنشان کرد: اکنون در سال مانع زدای‌ها و پشتیبانی از تولید نقش روستا و روستاییان در رونق کسب و کارها بیش از پیش هویدا و آشکار است و بنیاد مسکن نیز با تاکید بر توسعه و محرومیت زدایی در مناطق روستایی از سالهای گذشته آغاز حمایت از کسب و کارها در منطق روستایی و عشایری فارس را کلید زده است.

شهردار شیراز :
از مشکلات مردم آگاه هستیم

عصرمردم:
شهردار شیراز گفت: از مشکلات مردم آگاه هستیم و در جهت رفع آنها گام برمی‌داریم.
سید احسان اصافی در دیداری صمیمانه که با شهروندان منطقه دو داشت به معضل اعتیاد اشاره کرد و افزود: هر دستگاه در بحث معتادان در کمیته ماده ۱۶ وظیفه ای برعهده دارد و بر همین اساس شهرداری موظف به تامین مکان بوده که تامین شده است. اما وظیفه نگهداری معتادان به دلایلی از جمله مشکلات مالی توسط دستگاه‌های متولی کم کاری شده است.
این مقام مسئول اضافه کرد: شهرداری هزینه ترک اعتیاد ۵۰ نفر در کمپ ترک اعتیاد را می‌پردازد اما به نسبت جمعیت عدد کوچکی بوده و ظرفیت کم است.
شهردار شیراز در بخش دیگری از سخنانش به بحران تکدی‌گری در شیراز اشاره کرد و افزود: مردم شهرهایی نظیر اصفهان و تبریز به معتادان کمک نمی‌کنند و این در حالی است که شیراز به بهشت متکدیان تبدیل شده است.غالب معتادان و متکدیان غیربومی‌هستند و باید فرهنگ کمک کردن در شیراز به درستی نهادینه شود و تکدی پروری نکنیم.
اصافی در پاسخ به مطالبه گاراژها و مشکلات دروازه کازرون بیان کرد: در بند ۲۰ ماده ۵۵ گاراژهای بسیاری را تعطیل کردیم اما باید این مشکل ریشه ای حل شود و درخصوص مشکل دروازه کازرون نیز، مجتمع آبزیان در دست بررسی می‌باشد که نیاز به همراهی و همکاری مردم دارد.
نماینده شورای اسلامی‌شهر در کرسی مدیریت شهری افزود: شهرداری خودگردان است و هرچه در می‌آورد، می‌تواند خرج کند که امیدواریم وضع بهتر شده تا پروژه‌های کلان تر و مهم تری را بتوان انجام داد. مدیریت واحد شهری در قانون اساسی دیده شده اما در حال حاضر شورای شهر، شورای شهرداری می‌باشد که امیدواریم ذره ذره محقق شده و بسیاری از موضوعات راحت تر رسیدگی شود.
اصافی در ادامه با بیان این که فاضلاب در حیطه اختیارات شهرداری نیست اظهار داشت: به منظور تسریع در انجام امور مردم پروژه‌های هوشمندسازی ، دفاتر پیشخوان و شهر الکترونیک در دستور کار است.
بر اساس این گزارش شایان ذکر است شهردار شیراز با همراهی ناظر شورا و شهردار منطقه دو در جمع مردم و نمازگزاران مسجد النبی حاضر شد و به پرسش‌ها و درخواست‌های مردم پاسخ داد. این دیدار با حضور دکتر ایمانیه استاندار فارس، دکتر نصیری عضو و ناظر شورا در منطقه دو و دکتر شهریاری شهردار منطقه دو شیراز صورت پذیرفت و بحث‌های بین دستگاهی همچون مترو و ترافیک بهتر در حاشیه آن مطرح و مورد بررسی قرار گرفت.

وضعیت وخیم ۱۸۷ بیمار مبتلا به کرونا در فارس

ایسنا: مدیر روابط عمومی‌دانشگاه علوم پزشکی شیراز با بیان اینکه همچنان تعداد بیماران بستری در بخش‌های مراقبت ویژه بیمارستان‌ها فارس زیاد است، وضعیت ۱۷۸ بیمار را وخیم توصیف کرد.
سید روح‌الله حسینی در جلسه اعلام آخرین وضعیت کروناویروس در استان فارس، گفت: از ابتدای شیوع این بیماری تاکنون، یک میلیون و ۳۶۵ هزار و ۴۶۵ تست تشخیصی مولکولی در آزمایشگاه‌های استان تهیه و از این طریق، ۴۰۹ هزار و ۱۹۱ بیمار مثبت قطعی شناسایی شده است.
او همچنین با اعلام اینکه از ابتدای طرح شهیدحاج قاسم سلیمانی دیروز ، ۱۹۴ هزار و ۴۲۰ مورد تست سریع انجام و از با این شیوه ۴۳ هزار و ۸۶۶ بیمار مثبت شناسایی شده است، گفت: مجموع بیماران مثبت شناسایی شده در فارس از ابتدا دیروز، ۴۵۳ هزار و ۵۷ بیمار بوده است.
حسینی با اشاره به اینکه طی ۲۴ ساعت ، ۲۹۷ بیمار در بیمارستان‌های فارس بستری شده‌اند، گفت: آمار بیماران بستری مثبت و مشکوک دارای علایم در بیمارستان‌های استان ۱۹۶۷ نفر است.
این مقام مسئول با ابراز تاسف از جان باختن ۶ هم استانی دیگر در اثر این بیماری طی روز گذشته تاکنون، مجموع جان باختگان ناشی از کووید ۱۹ از ابتدای شیوع بیماری تا کنون را ۶هزار و ۷۳۲ نفر اعلام کرد.
مدیر روابط عمومی‌دانشگاه علوم پزشکی شیراز خاطرنشان کرد که از مجموع کل بیماران شناسایی شده در فارس، ۴۳۹ هزار و ۱۷۲ نفر به شکل کامل بهبود یافته‌اند.
حسینی با بیان اینکه رعایت شیوه نامه‌های بهداشتی و واکسیناسیون علیه کرونا، ما را از ابتلا به کووید۱۹ ایمن می‌سازد، از مردم خواست تا با رعایت و نظارت جدی بر این موضوع مهم، همچنین تشویق اطرافیان برای واکسن زدن، از به وجود آمدن بحرانی جدید پیشگیری کنند.

یک مسوول :
محصولات کشاورزی فارس در معرض خطر سرمازدگی قرار دارند

ایرنا: رئیس اداره روابط عمومی‌سازمان جهاد کشاورزی استان فارس گفت: با توجه به پیش بینی‌های اداره کل هواشناسی از روز شنبه هفدهم مهرماه، در این استان، دمای هوا کاهش محسوسی بین ۴ تا ۸ درجه سانتی گراد دارد و محصولات زراعی و باغی در خطر سرمازدگی هستند.
برپایه مطلب دریافتی از سوی روابط عمومی‌سازمان جهاد کشاورزی استان فارس،علیرضا واحدی پور، روز جمعه افزود: کاهش دما از مرزهای شرقی و شمالی استان آغاز می‌شود و محصولات زراعی و باغی در خطر سرمازدگی هستند.
به گفته وی؛ شهرستان‌های آباده، اقلید، بوانات، سرچهان، خرمبید، پاسارگاد، ارسنجان، بختگان، مناطق مرتفع نی ریز، سپیدان، شیراز و کوار در خطر بیشتری نسبت به سایر نقاط استان قرار دارند.
واحدی پور ابراز کرد: کشاورزان ذرت کار خصوصا ذرت علوفه ای نسبت به برداشت سریع محصول خود و حمل به سیلو اقدام نمایند.
او افزود: برداشت انار و انگور در شهرستان‌های تولیدکننده این دو محصول در اولویت قرارگیرد.
واحدی پور با اشاره به ضرورت برداشت سریع گوجه فرنگی، اظهار کرد: در صورتی که مزارع به مرحله برداشت نرسیده است نسبت به پوشش مزرعه با بقایای گیاهی، وسایل گرم کننده و یا پلاستیک اقدام ونسبت به آبیاری مزرعه خود مبادرت ورزند.
این مقام مسئول به گلخانه داران و مرغداران توصیه کرد که پوشش گلخانه و سقف واحد تولیدی را مرمت و دستگاه‌های گرمایشی را سرویس کنند و افزود: زنبورداران نسبت به محافظت از زنبورستان خود اقدام کنند.
رئیس اداره روابط عمومی‌سازمان جهاد کشاورزی استان فارس تأکید کرد: بهره برداران واحد تولیدی را تحت پوشش بیمه قرار دهند تا ریسک تولید کاهش یابد. واحدی پور به بهره برداران توصیه کرد: درصورت بروز خسارت احتمالی، به ارزیابان صندوق بیمه و کارشناسان مدیریت جهاد کشاورزی شهرستان به منظور برآورد خسارت اطلاع رسانی و یقین حاصل کنید که در سامانه مربوطه ثبت شده باشد.

چشم شیشه‌ای — **فرمانده انتظامی فارس از کشف ۳۶ تن مواد مخدر در ۶ ماه خبرداد** — عکس : علی گزبلند / عصر مردم

صدور مجوز ساخت نیروگاه خورشیدی ۲۰ مگاواتی در اِوَز

فرماندار اِوَز فارس اعلام کرد:شـورای برنامه ریزی و توسـعه اسـتان فارس مجوز ساخت یک نیروگاه خورشیدی ۲۰ مگاواتی را برای ...

کشف ۳۶ تن مواد مخدر در ۶ ماه

نکوداشـت هفته نیروی انتظامی امسال با شعار پلیس هوشمند، امنیت پایدار برگزار می شود ...

فارس می‌تواند محور تجارت شرق و غرب جهان اسلام باشد

نماینده ولی فقیه در اسـتان فارس و امام جمعه شیراز با بیان اینکه استان فارس به تناسب استعدادها و پتانسیل‌هایی که دارد،می‌تواند ...

امام جمعه شیراز:

فارس می‌تواند محور تجارت شرق و غرب جهان اسلام باشد

ایرنا: نماینده ولی فقیه در استان فارس و امام جمعه شیراز با بیان اینکه استان فارس به تناسب استعدادها و پتانسیل‌هایی که دارد، می‌تواند جلودار حرکت تولید ملی، تقویت تولید ملی و میدان داری برای صادرات این تولیدات شود گفت : این استان می‌تواند محور تجارت بین شرق و غرب جهان اسلام باشد.

آیت‌الله لطف‌الله دژکام در خطبه‌های نماز جمعه شیراز اظهار کرد: استان فارس در گذشته محور و مرکز تجارت برای ارتباط بین شرق و غرب جهان اسلام بوده است که انشالله دوباره این محور را مانند قبل احیا و جایگاه خود را در دنیا تثبیت کنیم تا دشمنان نتوانند این خیال خام را در سر بپرورانند که به منافع ما دست درازی کنند.

نماینده ولی فقیه در استان فارس ادامه داد: تقویت تولید ملی و شعار سال« تولید، پشتیبانی‌ها و مانع زدایی‌ها» را باید بیش از پیش مورد توجه قرار بدهیم.

وی از مسئولین نظارتی استان فارس درخواست کرد برای حل مشکل گرانی تنها به کار نظارتی اکتفا نکنند و افزود : البته منظور این نیست که کار نظارتی نباید انجام شود بلکه مسئولین و دستگاه‌های نظارتی باید تدابیر لازم برای برقراری نظم در بازار و قیمت‌گذاری عادلانه کالاها و مبارزه با گرانی بیندیشند. البته حل مسئله گرامی‌به تولید وابسته است.

آیت‌الله دژکام با اعتقاد به اینکه گران‌فروشی یا گرانی متفاوت است، گفت: امیدوارم با همت و فرهیختگی مردم و با حمایتی که مردم از مسئولین دلسوز استان می‌کنند مسئه گرانی و تورم حل شود.

دژکام با بیان اینکه بزرگداشت حافظ شیرازی هرساله در ۲۰ مهرماه برگزار می‌شود، بیان کرد: رهبر معظم انقلاب اسلامی‌در سالهای پیش در سفری که به شیراز داشتند اعلام کردند که فارس در قله است و ما باید این جایگاه را حفظ کنیم.

آیت الله دژکام عنوان کرد: هرچند مجموع ابیات حکمت آمیز حافظ حجم وسیعی از دیوان این شاعر را در برمی‌گیرد اما به مناسبت بزرگداشت این شاعر شیرازی من دو بیت را به تناسب وضعیت کنونی جامعه گزینش کرده ام.

وی با اشاره به بیت حافظ مبنی بر اینکه «در عاشقی گریز نباشد ز ساز و سوز استاده‌ام چو شمع مترسان ز آتشم»، گفت: امروز اکثر ما ادعا می‌کنیم که عاشق اهل بیت هستیم و تا پایان پای حرف خود و آرمان‌های اسلام و انقلاب ایستاده ایم.

آیت الله دژکام افزود: وقتی پیکر پاک شهیدان را به دوش می‌گرفتیم ادعا می‌کردیم که تا پایان ایستاده ایم. در حال حاضر هم وقتی به گلزار شهدا می‌رویم و شاهد این هستیم که بیش از سیصد هزار جوان پای حرف خود در رابطه با دین، اسلام، خدا و پیغمبر ایستادند آیا می‌توانیم ما هم ادعا کنیم که پای عشقمان به اسلام و اهل بیت ایستاده ایم؟

وی بیان داشت: اسرائیل و آمریکا که خودشان با مشکلات بسیاری دست و پنجه نرم می‌کنند و در شرایط نابسامانی به سر می‌برند ما را تهدید می‌کنند و در شرق و غرب عالم هر وقت ایرانیان مستقل و آزاد مثل سرو می‌ایستند و فریاد استقلال خواهی ایران اسلامی‌را سر می‌دهند باعث نارضایتی و واکنش منفی دشمن می‌شوند.

امام جمعه شیراز افزود: مسیری که ملت ما انتخاب کرده است و در این مسیر چهره‌هایی مانند شهید سلیمانی، شهدای حرم و شهدای دفاع مقدس در جلو روی ما ایستادند، مسیری نیست که بگوییم از ادامه دادن آن دست برمی‌داریم. این مسیر را از هفتصد سال پیش حافظ شناخته و به ما شناسانده است.باید از خدا بترسیم تا عاقبت به شر نشویم.

وی ادامه داد: یا نباید ادعا کنیم که عاشق اسلام و اهل بیت هستیم یا اگر ادعا کردیم باید استوار پای عشق خود بایستیم.

آیت الله دژکام با اشاره به بیت دیگری از حافظ مبنی بر اینکه «حافظ صبور باش که در راه عاشقی هر کس که جان نداد به جانان نمی‌رسد»، گفت: اگر کسی می‌خواهد وصال حق را دریابد باید از خود فانی شود. اگر بنا است از فنای خود به خدا برسیم نیاز به صبر و صبوری است.

وی یادآوری کرد: ادبیات انقلابی گری و ادبیات حماسی ما با ادبیت عرفانی گره خورده است. اگر ما نتوانیم نکات ظریف عرفانی و عشق ورزی‌های حافظانه را به خود یادآور شویم در حوزه حماسه و انقلاب هم کم می‌آوریم.

نماینده ولی فقیه در استان فارس، گفت: رهبر انقلاب اسلامی‌فرمودند این ملت، ملتی صبور است و مردم ما بسیار صبور هستند. خیلی‌ها مدعی مسلمانی انقلابی گری بودند اما استمرار نداشتند در صبر و یک لحظه غفلت آنها از صبر هم چیز را نابود کرده است.

وی بیان داشت: همان‌گونه که برای دفاع از مرزهای کشور ایستادگی کرده ایم، برای رشد اقتصاد کشور هم باید ایستادگی کنیم. وضعیت کنونی اقتصاد کشور در حال حاضر بهانه دشمن شده است و باید جلوی بهانه گیری دشمن را بگیریم.

آیت الله دژکام عنوان داشت: برخی از ما شعار برای استقلال کشور سر می‌دهیم اما از تولیدات دیگر کشورها استقبال می‌کنیم. این درحالی است که می‌بایست پای تولید ملی کشور صبورانه، محکم و قاطع بایستیم.

وی افزود: مردم هند برای کشور خود ارزش بسیاری قائل هستند و حتی از کالاهای چینی حمایت نمی‌کنند. اما با اینکه برخی کشورها در حال نابود کردن اقتصاد ما هستند و تحریم‌هایی را بر علیه کشور ایران اعمال می‌کنند هنوز هم با آنها تبادلات اقتصادی انجام می‌دهیم.

آیت الله دژکام اضافه کرد: ما باید محکم و قوی پای منافع اقتصادی کشور بایستیم تا کشورهای دیگر متوجه شوند که نمی‌توانند ما را بازی بدهند زیرا ما هم یک ملت بزرگ با جمعیتی بیش از هشتاد میلیون هستیم که در مقابل آنها مقاومت می‌کنیم.

امام جمعه شیراز در خطبه اول نماز جمعه نیز اظهار داشت: قرآن کریم مملو از پرسش‌هایی است که ناظر به این است که خدا را به رب العالمین بودن بشناسیم و این پرسش‌ها فرد را ترغیب به تفکر و فکر کردن می‌کند و به رشد تفکر فرد کمک می‌کند.

آیت الله دژکام ادامه داد: مهم ترین مؤلفه یا ملاک تربیت‌یافتگی و در نتیجه کارآیی نظام تعلیم و تربیت نیز پرسش‌هایی است که ذهن دانش آموز را به چالش می‌کشد و او را به تفکر و فکر کردن سوق می‌دهد.

وی به برخی طرحهای اقتصادی فارس هم اشاره و اضافه کرد: طرح انتقال آب از سددرود زن به شیراز که ۸۰ کیلومتر است به سادگی انجام پذیر نیست. اگر باران نیاید و سد خشک شد چطور می‌توانیم این آب را به شهر انتقال دهیم. اینها نعمت خدا هستند و اگر خدا لطف خود را شامل حال ما کند می‌توانیم از این نعمت‌ها بهره ببریم.

نماینده ولی فقیه در استان فارس اعلام کرد: مبارزه با دشمنان و تقابل نظام اسلامی‌و استکبار که ایستاده‌ایم و برای آن میدان داری می‌کنیم بدون خواست خدا امکان پذیر نیست. باید دست عظمت، قدرت و ربوبیت خدا را در عالم مشاهده کنیم و در مقابل خداوند متعال بندگی و از او اطاعت کنیم.

فرمانده انتظامی فارس خبر داد

کشف ۳۶ تن مواد مخدر در ۶ ماه

صفدر دوام

نکوداشت هفته نیروی انتظامی امسال با شعار" پلیس هوشمند، امنیت پایدار برگزار می شود.

سردار رهام بخش جیبی فرمانده انتظامی استان فارس در نشست خبری با خبرنگاران با گرامی داشت فرا رسیدن ایام هفته نیروی انتظامی، اظهار داشت: نزدیك به دو هزار برنامه متنوع فرهنگی، اجتماعی در ایام این هفته در سطح ۳۶ شهرستان استان فارس با رعایت شیوه نامه های بهداشتی برپا خواهد شد.

او با اشاره اهمیت هوشمندسازی پلیس در عصر حاضر، اضافه کرد: با وجود ارتقاء فناوری در فضای مجازی شایسته است با شناسایی آسیب ها در این فضا جهت اطلاع رسانی عمومی اقدام کنیم.

فرمانده انتظامی فارس در ادامه به دستگیری کلاهبرداران در فضای مجازی با پوشش رهن و اجاره واحدهای مسکونی، یاد آور شد: این افراد با ترفند خاصی از افراد متقاضی مسکن اجاره ای مبالغ کلان دریافت کرده بودند که به دام پلیس افتادند.

سردار حبیبی همچنین از دستگیری هر ۴ متهم پرونده دراک خبر داد و گفت: ۳ متهم در مخفیگاه و یک نفر هم که فراری بود، دستگیر شدند و به این ترتیب هر ۴ نفر دستگیر و پرونده به مراجع قضایی تحویل داده شده است.وی در ادامه کشف ۳۲۴ میلیارد تومان کالای قاچاق با ۴۰ درصد افزایش، ۳۶ تن مواد مخدر با ۲۱ درصد افزایش، افزایش ۲۳ درصدی کشفیات سرقت، دستگیری ۱۹۰ اراذل و اوباش و کشف ۹۰ درصدی در پرونده های پلیس فتا از جمله اقدامات انجام شده توسط پلیس فارس طی ۶ ماه اول امسال اعلام کرد.سردار حبیبی به فعالیت های مشاوره ای ناجا استان فارس در سال گذشته هم اشاره کرد و گفت: خوشبختانه با ارجاع تعداد قابل توجهی حجم زیادی از پرونده ها با مشاوره پلیس موجب شد که ۷۰ درصد از پرونده ها بدون ارجاع به دادگاه و قاضی به مصالحه برسند.

انعقاد تفاهم نامه دانشگاه آزاد شیراز با شهرداری و شورای شهر صدرا

عصرمردم:

محمد رضا قائدی، رئیس دانشگاه آزاد اسلامی‌فارس، در جلسه انعقاد تفاهم نامه با شهرداری صدرا اظهار کرد : بهترین ارگانی که می‌تواند به شهرداری و شورای شهر صدرا کمک کند دانشگاه آزاد اسلامی‌است که به عنوان یکی از قدیمی‌ترین ارگان‌های شهر صدرا ،در حدود سه دهه در این شهر فعالیت دارد

قائدی افزود،ما در دانشگاه به طور تمام قد در خدمت شهرداری و شورای شهر صدرا هستیم تا با استفاده از ظرفیتهای موجود دانشکده هنر و معماری ، خدمات متقابلی را به شهرداری و شورا ی شهر صدرا ارائه دهیم .

ایشان این تفاهم نامه را باعث رونق ارتباط بین شهرداری، شورا و دانشگاه دانست و گفت در کنار این تفاهم نامه ، برنامه علمی‌مسکن و آینده توسط دبیرخانه علمی‌این دانشگاه در حال برنامه ریزی است که موجب می‌شود اثرات مثبت این مباحث به هیئت علمی‌های ماهم منتقل شود. وی در ادامه گفت دانشگاه آزاد اسلامی‌شیراز و استان فارس اساتید خوبی دارد و این هنر اعضای شهرداری و شورای شهر است که از پتانسیل ظرفیت‌های موجود در این دانشگاه بتوانند استفاده لازم را ببرند

وی یادآور شد که این تفاهم نامه بر روی کاغذ نماند و در جهت اجرای آن پیگیری‌های لازم صورت بگیرد تا تفاهم نامه عملیاتی شود و مسیر اجرای آن هموار شود.

دکتر بهزاد پرنیان شهردار صدرا، در این جلسه با اشاره به شراط اقلیمی‌صدرا، شهر صدرا را شهر جدیدی خواند که در راستای سیاست کنترل جمعیتی تاسیس و ایجاد شده و شهری رو به رشد است و یکی از کلان شهرهای کشور محسوب می‌شود

وی گفت بافت شهرما یک بافت مدرن نیست، طرح جامع حمل و نقل و ترافیک در شهر صدرا نداریم، طرح دفع آبهای سطحی وجود ندارد،در حوزه پسماند و سرمایه گذاری پتانسیل سنجی نشده و منابع پایدار نداریم، این درحالی است که زمینه کاری زیادی در شهر صدرا وجود دارد که بهترین مرجع و ملجع برای طراحی راه حل آنها را دانشگاه آزاد اسلامی‌شیراز می‌دانیم

وجود دانشگاه‌ها در شهر صدرا زمینه جذب منابع می‌تواند باشد

شهردار صدرا افزود در شهر صدرا دو بیمارستان در سطح کشور و خاورمیانه موجود است ،یکی پیوند اعضا ابوعلی سینا و دیگری سوانح سوختگی همچنین مجموعه باغ شهری‌هایی که فضای خاص به شهر صدرا داده است. ایشان بیان کرد ، در گذشته شهر صدرا از نظر راه دسترسی محدود بود ولی امروزه دو جاده دیگر در دسترس است و یک جاده جدید در دست اقدام می‌باشد و این افق روشنی برای شهر صدراخواهد داشت. هرگونه سرمایه گذاری در این شهر موجب منفعت برای شهر است وی اظهار امیدواری کرد که با توجه به نوپا بودن شهر صدرا ، بتوانیم با این تفاهم نامه قدم‌های خوبی جهت رفاه و آسایش مردم صدرا برداریم.

همچنین مهندس خداکرم فیروزمند رئیس شورای شهر صدرا در این نشست گفت: در بحث اقتصاد و فرهنگ باید از ظرفیت دانشگاه استفاده کنیم، چراکه دانشگاه قوه عاقله است و باید در کنار ما باشد و کمک کند و ما باید از ظرفیت دانشگاه به خوبی استفاده کنیم

وی گفت : الان دوران طلایی داریم چون تعامل خوبی بین ادارات و نهادها ایجاد شده که می‌تواند به آبادانی شهر صدرا کمک کند مجموعه شورای شهر صدرا و شهرداری با این تفاهم نامه گام مثبتی برای شهر صدرا و مردم صدرا برمی‌دارد. فیروزمند اظهار کرد بحث سرمایه گذاری و عمران در صدرا باید به صورت موشکافانه صورت گیرد تا به نتیجه مطلوبی برسیم

در پایان این نشست از خانم دکتر طاهره نصر و آقای دکتر مجتبی زوربخش از اعضای هیأت علمی‌این دانشگاه که به عضویت سازمان نظام مهندسی استان فارس انتخاب شده اند با اهدای لوح تقدیر تجلیل گردید.

حضور استاندار فارس در مسجدالنبی شیراز و پاسخ به مطالبات مردم

ایرنا: استاندار فارس در جمع مردم و نمازگزاران مسجد النبی حاضر شد و به پرسش‌ها و درخواست‌های مردم پاسخ داد.

محمدهادی ایمانیه استاندار فارس و سید احسان اصنافی شهردار شیراز در جمع مردم و اهالی منطقه ۲ شیراز حاضر شدند و به مطالبات آنها پاسخ دادند.

شهردار شیراز در جمع اهالی منطقه ۲ این شهر اظهار داشت: با حضور دکتر ایمانیه به عنوان استاندار فارس بحث‌های بین دستگاهی همچون مترو و ترافیک بهتر پیش خواهد رفت.

اصنافی در پاسخ به سوالات و مطالبات مردم عنوان کرد: از غالب معضلات و مشکلات مردم آگاه هستم و تلاش خواهیم کرد که تا جای ممکن در جهت رفع آن گام برداریم.

وی به منظور تسریع در انجام برخی از امور مردم گفت: هوشمندسازی شهر، دفاتر پیشخوان و شهر الکترونیک از جمله اقداماتی است که با پیگیری آن در کار و امور مردم تسریع خواهد شد.

اصنافی درخصوص فاضلاب منطقه دو گفت: فاضلاب در حیطه اختیارات شهرداری نیست.

وی پیرامون جمع آوری معتادان بیان کرد: هر دستگاه در بحث معتادان در کمیته ماده ۱۶ وظیفه ای برعهده دارد و بر همین اساس شهرداری موظف به تامین مکان بوده که تامین شده اما وظیفه نگهداری معتادان به دلایلی از جمله مالی توسط دستگاه‌های متولی کم کاری شده است.

این مقام مسئول اضافه کرد: شهرداری هزینه ترک اعتیاد ۵۰ نفر در کمپ ترک اعتیاد را می‌پردازد اما به نسبت جمعیت عدد کوچکی است و ظرفیت کم است.

اصنافی ابراز داشت: شیراز به بهشت گدایان تبدیل شده اما در حالیکه در شهرهای دیگر همچون تبریز و اصفهان دیده نمی‌شود که به اینان کمک کنند.

شهردار شیراز ادامه داد: غالب معتادان و گدایان این شهر غیربومی‌هستند و باید فرهنگ کمک کردن در شیراز جابیفتد که گدا پروری نکنیم.

وی در پاسخ به مطالبه گاراژها و مشکلات دروازه کازرون بیان کرد: در بند ۲۰ ماده ۵۵ گاراژهای بسیاری را تعطیل کردیم اما باید مشکل ریشه ای حل شود و درخصوص مشکل دروازه کازرون نیز، مجتمع آبزیان در دست بررسی است که ایجاد آن نیاز به همراهی و همکاری مردم دارد.

اصنافی گفت: شهرداری خودگردان است و هرچه در می‌آورد، می‌تواند خرج کند که امیدواریم وضع بهتر شود تا پروژه‌های کلان تر و مهم تری را بتوان انجام داد.

وی در حاشیه این بازدید که با همراهی ناظر شورا و شهردار منطقه دو شیراز بود، افزود: مدیریت واحد شهری در قانون اساسی دیده شده اما در حال حاضر شورای شهر، شورای شهرداری می‌باشد که امیدواریم ذره ذره موضوع مدیریت واحد محقق شده و بسیاری از موضوعات راحت تر رسیدگی شود.

ابتلای ۴۵۰ هزار نفر در فارس به کرونا

ایسنا: به گفته معاون بهداشت دانشگاه علوم پزشکی شیراز، طی حدود ۲۰ ماه گذشته، بیش از ۴۵۰ هزار نفر در فارس به کروناویروس مبتلا شده‌اند.

مهرزاد لطفی در جلسه اعلام آخرین وضعیت شیوع کروناویروس در فارس، گفت: از ابتدای شیوع این بیماری تاکنون، یک میلیون و ۳۶۸ هزار و ۱۸۱ تست تشخیصی مولکولی در آزمایشگاه‌های استان تهیه و منجر به شناسایی ۴۱۰ هزار و ۳۳ بیمار مثبت قطعی شده است.

لطفی با بیان اینکه از ابتدای طرح شهیدحاج قاسم سلیمانی تاکنون، ۱۹۵ هزار و ۷۱۶ مورد تست سریع انجام و منجر به شناسایی ۴۴ هزار و ۹۸ بیمار مثبت شده است، گفت: در مجموع از ابتدا تاکنون، ۴۵۴ هزار و ۱۳۱ بیمار مبتلا به کووید ۱۹ در استان فارس شناسایی شده است.

معاون بهداشت دانشگاه علوم پزشکی شیراز با بیان اینکه ۴۴۰ هزار و ۱۶۸ بیمار تاکنون بهبود یافته‌اند، مجموع بیماران مثبت و مشکوک به کرونا که هم اکنون در بیمارستان‌های فارس بستری هستند را ۲۰۲۶ نفر اعلام و اضافه کرد: اکنون ۲۰۴ بیمار به دلیل وخامت شرایط جسمی، در بخش‌های ICU، مراقبت‌های ویژه درمانی دریافت می کنند.

همتی با ابراز تاسف از جان باختن ۱۰ هم استانی دیگر در اثر این بیماری طی روز گذشته تاکنون، مجموع جان باختگان ناشی از کووید ۱۹ از ابتدای شیوع بیماری تا کنون را ۶ هزار و ۷۴۲ اعلام کرد.

او همچنین در ادامه با اعلام اینکه تا کنون، دو میلیون و ۵۹۱ هزار و ۸۴۱ دوز نوبت اول و یک میلیون و ۱۳۹ هزار و ۸۴۹ دوز نوبت دوم واکسن کرونا در مراکز واکسیناسیون به مردم استان فارس تزریق شده است، افزود: با ۶۴ هزار و ۹۸ دوز تزریق شده طی روز گذشته، مجموع تعداد دوز تزریق شده واکسن کرونا تا کنون در فارس به سه میلیون و ۷۳۱ هزار و ۶۹۰ دوز رسید.

معاون بهداشت دانشگاه علوم پزشکی شیراز تاکید کرد: کروناویروس همچنان در سطح جامعه در حال چرخش است و پیروی از شیوه نامه‌های بهداشتی مانند استفاده از ماسک، رعایت فاصله فیزیکی، شست و شوی مرتب دست‌ها، پرهیز از ترددهای غیرضرور و دوری از دورهمی‌های خانوادگی می‌تواند از ابتلا به این بیماری پیشگیری کند.

صدور مجوز ساخت نیروگاه خورشیدی ۲۰ مگاواتی در اِوَز

ایرنا: فرماندار اِوَز فارس اعلام کرد: شورای برنامه ریزی و توسعه استان فارس مجوز ساخت یک نیروگاه خورشیدی ۲۰ مگاواتی را برای این شهرستان صادر کرده و به زودی عملیات اجرایی آن آغاز خواهد شد.

علی علی پور اظهار داشت: سرمایه گذار این طرح مشخص و زیرساخت‌های لازم برای آغاز اجرای آن فراهم شده است.

فرماندار اوز گفت: بر اساس برآورد اولیه میزان سرمایه گذاری ارزی این طرح مهم سرمایه گذاری افزون بر ۳۰ میلیون یورو پیش بینی شده است.

وی یکی از اقدام‌ها و در عین حال پیش نیازهای مهم توسعه شهرستان تازه تاسیس اِوَز را ارتقای ادارات و نهادهای مختلف عنوان کرد و گفت: تاکنون ۳۶ دستگاه اجرایی اجرایی مختلف در این منطقه استقرار یافته اند.

علی پور یکی از شاخص‌ها و پارامترهای مهم در توسعه شهرستان اِوَز به ویژه پس از شهرستان شدن آن را حضور و مشارکت بالای خیرین و نیک اندیشان این منطقه در ابعاد مختلف عنوان کرد.

وی افزود: خیرین این شهرستان تاکنون رقمی‌افزون بر ۵۰ میلیارد ریال تنها در حوزه زیرساخت‌های لازم برای راه اندازی و ساخت فضاهای فیزیکی و یا خرید تجهیزات ادارات کمک کرده اند.

فرماندار شهرستان اِوَز گفت: با توجه به محدودیت‌های زیست محیطی اجرای طرح‌های سرمایه گذاری در شهرک صنعتی فعلی شهرستان، برای ایجاد یک شهرک جدید صنعتی نیز موافقت استانی گرفته شده و در حال گرفتن مجوزهای نهایی از نهادهای مرتبط هستیم.

وی همچنین با اشاره به مشارکت بخش خصوصی برای ساخت مسکن در این شهرستان گفت: هم اینک ساخت بیش از ۵۰۰ مسکن در قالب‌های مختلف در شهرستان در حال طراحی است که به زودی عملیات اجرایی ۴۰۰ واحد آن اغاز خواد شد.

علی پور گفت: طرح گاز رسانی به بخش بیدشهر یکی از طرح‌های مهم برای محرومیت زدایی و توسعه خدمات روستایی در شهرستان اوز است و مردم این بخش تا بهمن ماه امسال از گاز طبیعی برخوردار خواهند شد.

فرماندار اوز تشکیل انجمن خیرین راهساز برای اولین بار حتی در منطقه جنوب کشور را یکی از دستاوردها و اقدامات مهم ظرف یک سال گذشته و مصداق عینی از همکاری‌های دوسویه دولت و مردم دانست و افزود: با راه اندازی این انجمن کمک‌ها و مشارکت خیرین به شکل هدفمندتر و برای رسیدگی به نیازهای اساسی منطقه هزینه خواهد شد.

وی ابراز داشت: خیران راهساز و نیک اندیشان شهرستان اوز برای همکاری و مشارکت در اجرای طرح‌های راهسازی و کمک برای ساماندهی وضعیت راه‌ها تلاش برای خروج این شهرستان از بن بست، اعلام آمادگی کامل کردند.

علی پور، یکی از طرح‌های مهم و کلان شهرستان اوز و در عین حال مهمترین دغدغه و نیاز مبرم مردم منطقه را در حوزه راه دانست و گفت: هم اینک بیش از ۸۵۰ میلیارد ریال طرح راهسازی اعم از اصلی و فرعی و روستایی در این شهرستان در حال اجراست.

وی بیان کرد: در همین زمینه با تشکیل هیأت امنای خیرین و نیک اندیشان شهرستان اوز رقمی‌افزون بر ۳۰۰ میلیارد ریال اعتبار مورد نیاز این طرح‌ها توسط خیرین تامین خواهد شد.

وی ادامه داد: الحاق مسیر سه راهی ارد به اوز و چهاربانده شدن آن که در قالب اجرای طرح ملی مسیر لار - لامرد گنجانده شده و همچنین دو خطه شدن گردنه کهنه به اوز و بهسازی مسیر اوز به مرکز استان با اعتباری افزون بر ۸۰۰ میلیارد ریال هم اینک در دست اجراست.

شهرستان اوز که دارای ۲ بخش مرکزی و بید شهر است، در فاصله ۳۴۵ کیلومتری جنوب شرقی شیراز قرار دارد.

هیأت وزیران در جلسه چهارشنبه دهم مهرماه ۹۸ با ارتقای ۲ شهرستان و هفت بخش در استان فارس به تحقق این خواسته سالیان گذشته اهالی این مناطق پاسخ مثبت داد.

استان فارس پیش از این ۲۹ شهرستان را شامل می‌شد که با افزوده شدن هفت شهرستان جدید، شمار شهرستان‌های آن به ۳۶ شهرستان افزایش یافت تا از این منظر در کشور رکورددار باشد.

کاهش التهاب بدن با چند ترفند ساده

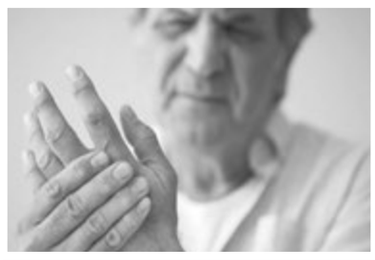

باشگاه خبرنگاران: شما کارهای زیادی را برای محافظت از خود در برابر آسیب و عفونت و حفظ سلامتی‌تان انجام می‌دهید و مراقب موقعیت‌های خطرناک هستید، برای مثال برای جلوگیری از عفونت و ابتلا به کووید۱۹ از ماسک استفاده می‌کنید، اما درمان التهاب در بدن موردی است که بسیاری از افراد آن را فراموش می‌کنند. در واقع بدن راه محافظت از خود را دارد و این محافظت از طریق التهاب است. این فرآیند باعث می‌شود، بدن گلبول‌های سفید بیشتری را به ناحیه مشخصی از بدن ارسال کند تا به مبارزه با هرگونه آسیب یا عفونت احتمالی کمک کند.

سیدرینا کالدر، متخصص بهداشت و پزشک در این باره اظهار کرد: التهاب واکنش طبیعی سیستم ایمنی برای محافظت از بدن در برابر عفونت و آسیب است.

هرچند التهاب، مکانیسم دفاعی بدن ما است، اما التهاب بیش از حد می‌تواند مضر باشد. با این حال، راه‌هایی برای کاهش التهاب از جمله یک ترفند ساده نوشیدنی برای درمان التهاب در بدن وجود دارد، یکی از این راه حل‌ها، نوشیدن آبمیوه‌های تازه است. علاوه بر خوردن میوه و سبزیجات، می‌توانید آب آن‌ها را نیز بگیرید. نوشیدن میوه‌ها و سبزیجات ممکن است به شما در جذب مقدار ویتامین‌ها و مواد معدنی ضروری که در طول روز باید دریافت کنید، کمک کند.

به گفته هاروارد هلث، گوجه فرنگی و سایر میوه‌ها مانند توت فرنگی، گیلاس و پرتقال از جمله بهترین مواد غذایی هستند که به کاهش التهاب مداوم و مبارزه با التهاب کمک می‌کنند. آب این میوه‌ها مصرف مقدار بیشتری از آن‌ها را به عنوان مواد غذایی کاهش دهنده التهاب آسان‌تر می‌کند. آب میوه به طور معمول منبع عالی ویتامین‌ها و مواد مغذی ضروری است که می‌تواند به آب کردن چربی شکم کمک کند و حتی می‌تواند به بهبود خواب‌تان نیز کمک کند.

مطالعه‌ای از دانشگاه علوم و بهداشت اورگان؛ نوشیدن آب آلبالوی تازه را به عنوان یک روش موثرتر و ایمن‌تر برای درمان التهاب نسبت به مصرف داروهایی مانند ایبوپروفن معرفی کرده است. درک انواع مختلف التهاب نیز اهمیت زیادی دارد. التهاب حاد معمولاً پس از چند ساعت یا چند روز از بین می‌رود اما التهاب مزمن طولانی مدت است و در صورت عدم درمان، می‌تواند منجر به بروز بسیاری از مشکلات دیگر از جمله بیماری قلبی عروقی، سرطان، دیابت، آرتریت روماتوئید و آسم شود و حتی می‌تواند به توسعه بیماری آلزایمر نیز کمک کند.

کارشناسان می‌گویند بهترین راه برای درمان التهاب، کاهش وزن، خوردن میوه و سبزیجات بیشتر و مصرف غذاهایی که چربی اشباع و ترانس کمتری دارند، است.

استفاده از صمغ «پسته کوهی» در یک نوشیدنی برای بیماران مبتلا به دیابت

ایسنا: پژوهشگران دانشگاه علوم پزشکی بوشهر نوعی دوغ حاوی صمغ پسته کوهی یا بنه، برای بیماران مبتلا به دیابت تهیه کردند و مشخص شد که این نوشیدنی می‌تواند در بهبود شاخص‌های قند و چربی این بیماران مؤثر باشد.

یکی از عوارض بیماری دیابت، افزایش و اختلال در چربی خون است که موجب افزایش خطر بیماری‌های قلبی و عروقی می‌شود. استفاده از فیبرهای غذایی، یکی از راه‌های کنترل سطوح قند و چربی خون است. فیبرهای مورد استفاده در صنایع غذایی بسیار گوناگون هستند و به‌عنوان تثبیت‌کننده در فرآورده‌های نوشیدنی کاربرد فراوان دارند.

یکی از انواع فیبرهایی که به طور گسترده در صنایع غذایی استفاده می‌شوند، گروهی از پلی‌ساکاریدها یا پلیمرهای زیست به نام «صمغ‌ها» هستند. از آن‌جا که ممکن است صمغ پسته کوهی (بنه یا بنوک) در کاهش پارامترهای قند و چربی بیماران مبتلا به دیابت مؤثر باشد، پژوهشگران دانشگاه علوم پزشکی بوشهر با انجام یک مطالعه و با استفاده از این ماده در تهیه نوعی دوغ، تاثیر این صمغ را مورد بررسی قرار دادند. نتایج این مطالعه نشان داد که مصرف صمغ پسته کوهی، می‌تواند منجر به کاهش کلسترول و تری‌گلیسیرید شود. یافته‌های این مطالعه همچنین نشان داد که مصرف دوغ‌های پایدار شده با صمغ پسته کوهی می‌تواند میزان قند خون ناشتا و هموگلوبین گلیکوزیله را در بیماران مبتلا به دیابت کاهش دهد.

بر این اساس، پژوهشگران این مطالعه می‌گویند: غنی‌سازی نوشیدنی‌هایی مانند دوغ بی‌نمک توسط بخش محلول بنه یا صمغ کوهی باعث کاهش میزان گلوکز، کلسترول و LDL -کلسترول در افراد مبتلا به دیابت نوع دو می‌شود.

نتایج این پروژه تحقیقاتی با عنوان «بررسی ترکیبات بیواکتیو در صمغ پسته کوهی و تاثیر آن بر پارامترهای قندی و لیپیدی در بیماران دیابتی نوع ۲» در پایگاه نتایج پژوهش‌های سلامت کشور منتشر شده و علیرضا رهبر، الهام زارع، کامران میرزایی، غلامحسین محبی؛ پژوهشگران دانشگاه علوم پزشکی بوشهر در انجام آن مشارکت داشتند.

هرگز این داروها را با قهوه مصرف نکنید

تبیان: گاهی اوقات، شما ناچارید همه‌ی کارهای روزانه‌ی خود را با سایر امور هماهنگ کنید و در زمانی مناسب انجام دهید؛ اما آیا همین که مصرف داروهای خود را به یاد داشته باشید کافی است و مصرف آن همراه با نوشیدن قهوه اهمیتی ندارد؟

یک مطالعه‌ی جدید در مورد مصرف دارو در افراد دوست‌دار قهوه نگرانی‌هایی را به وجود آورده است. آگاه شدن از یک کشف جدید در مورد یکی از فواید قهوه برای سلامتی، همیشه هیجان‌انگیز است. با این حال، یک بررسی جدید نشان داد که باید برای جلوگیری از تداخل، مصرف قهوه در زمانی بسیار نزدیک به دارو، مورد توجه قرار گیرد. این یافته با مطالعه‌ای که در سال ۲۰۲۰ توسط دو محقق داروساز در اتیوپی انجام شد، مطابقت دارد. این مطالعه دقیق‌تر است و نشان داد که قهوه به طور قابل توجهی بر جذب، انتشار، متابولیسم و دفع بسیاری از داروها تأثیر می‌گذارد. نکته‌ی کلیدی این است که قهوه می‌تواند اثرات یا جذب برخی از داروهای رایج را تشدید کند. که این به نوبه‌ی خود می‌تواند در هدف نهایی یعنی بهره‌مندی از اثر کامل دارو، تداخل ایجاد کند. به خواندن این مطلب ادامه دهید تا ببینید مصرف قهوه معمولاً بر کدام داروها تأثیر می‌گذارد.

داروهای تیروئید: متخصصین می‌گویند که داروهای مربوط به تیروئید، به ویژه، باید با معده خالی مصرف شوند، و حداقل به مدت نیم ساعت هیچ چیز دیگری نباید مصرف شود. دلیل این است که بدن بتواند داروی تیروئید را جذب کند.

داروهای پوکی استخوان: اگر شما همراه با داروی پوکی استخوان خود قهوه مصرف می‌کنید موجب کاهش یافتن اثر داروی خود خواهید شد.

داروی رفلاکس اسید: پزشکان می‌گویند داروهای ضد رفلاکس اسید معده، وقتی به عنوان اولین چیز در صبح، قبل از خوردن یا نوشیدن هر چیز دیگری مصرف می‌شوند، بهترین عملکرد را دارد. همچنین باید به خاطر داشته باشید که به این دلیل که قهوه حاوی اسید است، ممکن است مشکلی که به خاطر آن، دارو مصرف می‌کنید، را تشدید کند.

داروهای تورم پا: به اعتقاد متخصصین به طور کلی کافئین، هورمونی را که موجب تحریک احتباس آب در بدن می‌شود، سرکوب می‌کند، بنابراین یک ماده‌ی دیورتیک است. این بدان معناست که کافئین موجود در قهوه می‌تواند داروهای مدر را تقویت کند؛ مانند داروهای مورد استفاده برای درمان ورم پاها.

داروهای نارسایی قلبی: همچنین، به دلیل خاصیت ادرارآور بودن کافئین، بیماران تحت درمان نارسایی قلبی باید مواظب نوشیدن قهوه دارای کافئین باشند.

داروهای ضد فشار خون بالا: هنگامی که داروهای درمان فشار خون بالا با قهوه ترکیب می‌شود، نیز ممکن است باعث ایجاد یک اثر دیورتیک شدیدتر شوند. ما باید به اثر افزایشی این مواد در کنار هم توجه کنیم.

داروهای درمان کم‌توجهی: به گفته‌ی متخصصین اگر به علت تشخیص حواس پرتی، بیش فعالی یا تکانشگری از دارو استفاده می‌کنید، باید بدانید که کافئین موجود در قهوه می‌تواند همه چیز را تشدید کند و احتمالاً سیستم بدن شما کمتر از دارو سود خواهد برد.

داروی سرماخوردگی: برخی داروهای سرماخوردگی، مانند سودافد، محرک هستند. اگر مایلید که در دوران سرماخوردگی در طی روز خواب کوتاهی داشته باشید، توجه کنید که نوشیدن قهوه در حین مصرف برخی داروهای ضدسرماخوردگی می‌تواند استراحت را دشوارتر کند.

این مواردی که بدان اشاره شد به این معنا نیست که شما باید این نوشیدنی محبوب‌تان را رها کنید. بلکه نیاز است برای مصرف داروهایتان برنامه‌ریزی کنید تا تداخلی با قهوه‌ی مصرفی‌تان نداشته باشند.

نکات کلیدی برای محافظت از سلامت قلب

باشگاه خبرنگاران: میانگین تعداد مرگ و میر ناشی از بیماری‌های قلبی عروقی سالانه حدود ۹/۱۷ میلیون مرگ و میر است، که باعث می‌شود علت شماره یک مرگ و میر در سطح جهانی باشد.

اگرچه علت دقیقی برای بیماری‌های قلبی عروقی وجود ندارد، اما عوامل زیادی وجود دارند که خطر ابتلا به آن را افزایش می‌دهند، از جمله فشار خون بالا و سطح کلسترول، سیگار کشیدن، خوردن غذاهای ناسالم و عدم فعالیت بدنی.

قلب یک عضله فعال است که به طور مداوم کار می‌کند و حفظ قدرت و سلامت آن نیز همانند سایر ماهیچه‌های بدن بسیار مهم است. ما می‌توانیم با برخی تغییرات ساده در شیوه زندگی مانند ورزش منظم، تغذیه سالم و قطع مصرف دخانیات و الکل، گام‌های بلندی برای بهبود سلامت قلب برداریم.

کنترل رژیم غذایی

شیوه زندگی سالم به معنی توجه به مقدار و نوع غذاست. غذاهای غنی از مواد مغذی حاوی کالری کمتر مانند میوه‌ها و سبزیجات بیشتر بخورید. توصیه می‌شود از بشقاب‌های کوچک برای کنترل حجم غذا استفاده کنید. بهتر است از مصرف غذاهای فرآوری شده و دارای قند بالا اجتناب کنید، زیرا باعث افزایش سطح کلسترول خون می‌شوند.

چربی اشباع شده را کاهش دهید

کاهش مصرف چربی‌های اشباع شده سطح کلسترول مضر در بدن را کاهش می‌دهد و در نتیجه خطر بیماری‌های قلبی عروقی کاهش می‌یابد. چربی‌های اشباع شده معمولاً در چربی‌های حیوانی مانند گوشت قرمز، طیور و محصولات لبنی پرچرب یافت می‌شوند.

از مصرف کربوهیدرات‌های ساده خودداری کنید

از کربوهیدرات‌های ساده مانند بیسکویت، غلات صبحانه‌ای شیرین، شیرینی‌ها و نوشابه‌ها دوری کنید، زیرا خطر التهاب داخلی را افزایش داده و سطح قند خون را بالا می‌برند. بهتر است این غذاها را با غذاهای حاوی فیبر بالا جایگزین کنید تا به تعادل قند خون خود کمک کنید.

میزان سدیم را کاهش دهید

کاهش میزان سدیم که در طول وعده‌های غذایی خود می‌خورید می‌تواند به جلوگیری از حملات قلبی، سکته مغزی و سایر بیماری‌های قلبی عروقی کمک کند. سعی کنید غذاهای خانگی مانند سوپ و سایر غذاها را تهیه کنید، زیرا این امر مقدار نمک را در رژیم غذایی شما بسیار کاهش می‌دهد.

غذاهای دوستدار قلب را بخورید

یکی از برجسته‌ترین گزینه‌های غذایی که می‌توان برای بهبود سلامت قلب مصرف کرد، سبزیجات برگ سبز است که حاوی مقادیر زیادی مواد مغذی هستند و همچنین فشار خون وگرفتگی عروق را کاهش می‌دهند. چربی‌های غیر اشباع (چربی‌های سالم) مانند ماهی، روغن‌های گیاهی، آووکادو، آجیل و دانه‌ها، همگی باعث کاهش کلسترول و فشار خون می‌شوند.

همچنین، دانه‌ها، مانند دانه‌های چیا و کتان، سرشار از فیبر و اسیدهای چرب امگا ۳ هستند که به کاهش عفونت و افزایش کلسترول مفید کمک می‌کند.

ورزش منظم

ورزش منظم یک عامل اساسی در پیشگیری از بیماری‌های قلبی است، زیرا نقش عمده‌ای در کاهش فشار خون، افزایش کلسترول سالم و تنظیم بهتر قند خون دارد. سعی کنید حداقل ۳۰ دقیقه در روز ورزش کنید تا باعث سلامتی قلبتان شوید.

مصرف مکمل

لیستی از مکمل‌های غذایی که برای سلامت قلب بسیار مفید هستند، وجود دارد مانند امگا ۳ که علاوه بر ویتامین D، نقش بسیار مهمی در محافظت از قلب در برابر کلسترول مضر و تری گلیسیریدها دارد.

این مکمل‌ها نه تنها در حفظ تراکم استخوان و بهبود عملکرد مغز مفید هستند بلکه باعث کاهش فشار خون، کاهش التهاب و بهبود عملکرد ماهیچه‌ها می‌شوند.

منیزیم نیز برای نظم قلب ضروری است و به حفظ الکترولیت‌های مورد نیاز بدن برای انتقال پیام‌های عصبی مانند پتاسیم و کلسیم، به انقباض ماهیچه‌های قلب کمک می‌کند.

درمان سرماخوردگی با راهکارهای خانگی

باشگاه خبرنگاران: در این فصل با نزدیک شدن به فصل سرما و سرد شدن هوا، بسیاری از ما ممکن است دچار سرماخورگی شویم و این موضوع سیستم دفاعی بدن را تا ماه‌ها ضعیف می‌کند و بعضا از کار می‌اندازد.

در ادامه این مطلب به انجام ۵ روش خانگی اشاره شده است که در صورت رعایت آن‌ها سیستم دفاعی بدن تا بالاترین حد ممکن برای پیشگیری از سرما خوردگی بالا می‌رود و امکان بروز این بیماری به حداقل و در برخی افراد به صفر می‌رسد.

۱. عسل

عسل یکی از قوی‌ترین خوراکی‌های موجود در طبیعت است که مصرف آن هیچ حد و مرزی ندارد و افرادی که از آن به طور مرتب استفاده می‌کنند به مراتب سلامت بیشتری نسبت به دیگر افراد دارند.

مصرف مرتب عسل، ارتباط مستقیم با سیستم دفاعی بدن دارد، براین اساس بدن انسان آمادگی مقابله با تقریبا هر نوع ویروسی را دارد.

۲. زنجبیل

مصرف چای زنجبیل، پیش و حین سرما خوردگی توصیه می‌شود. این ماده دارای خاصیت ضد التهاب است و به پیشگیری از سرما خوردگی و بیماری‌های مشابه کمک زیادی می‌کند. بهترین راه برای مصرف زنجبیل و بهره گیری از خاصیت‌های آن، این است که زنجبیل را خرد کرده و مانند چای دم کرده و میل کنید.

۳. بخار

هر زمانی که کوچک‌ترین احساس سرما خوردگی در شما ایجاد شد، حتما به سراغ تنفس از طریق بخار آب بروید. این روش ویروس‌هایی که در مجرای تنفسی و گوارشی شما هست را پیش از ورود به بدن از بین می‌برد. البه بخار خالی به تنهایی کار ساز نیست و پیشنهاد می‌شود در داخل آبی که در حال جوشیدن است مقداری رزماری و اکالیپتوس اضافه کنید. توجه داشته باشید که تنفس بیش از حد ممکن است مشکلات تنفسی به همراه داشته باشد؛ پس حداکثر ۵ دقیقه از این روش استفاده کنید.

۴. آب آناناس

به طور کلی خوردن انواع میوه و آب میوه به سلامت بدن و سیستم دفاعی بدن کمک می‌کند اما در این بین میوه آناناس دارای بروملین است که خاصیت ضد التهابی و موکولیتیک دارد و در مهار سرما خوردگی پیش از بروز علائم کمک می‌کند.

۵. آب نمک

آب نمک یک محلول کاملا ساده و مفید برای سیستم گوارشی است. سعی کنید غرغره کردن آب نمک را در عادات روزانه خود جای دهید و با این روش به سیستم گوارشی خود اجازه دهید که در برخورد با بدترین و قوی تری ویروس ها، بهترین عملکرد را از سوی خود نشان دهد.

داروهای آشپزخانه‌ای برای درمان میگرن

باشگاه خبرنگاران: هر کسی که تا به حال میگرن داشته است می‌داند که این یک سردرد معمولی نیست. میگرن می‌تواند شما را از کار و مشارکت در فعالیت‌های روزانه برای ساعت‌ها یا حتی روزها باز دارد. علی رغم تلاش‌هایی که طی سال‌های اخیر برای پیشگیری و درمان این اختلال عصبی صورت گرفته اما داروها عوارض جانبی ناخواسته‌ای از جمله ریزش مو، یبوست و حالت تهوع دارند.

مطالعه انجام شده توسط موسسه ملی بهداشت ایالات متحده با عنوان «چگونه تغییرات رژیم غذایی خاص می‌تواند به بیماران میگرنی کمک کند» تأیید کرد که شرکت کنندگانی که غذاهای حاوی مقادیر زیادی اسیدهای چرب امگا ۳ و روغن‌های موجود در برخی ماهی‌ها، سبزیجات، آجیل و ... دانه‌ها را مصرف می‌کنند، می‌توانند دفعات و شدت سردردهای میگرنی را کاهش دهند.

چرا چربی‌های امگا ۳ خاص هستند؟

محققان بر این باورند این چربی‌ها نقش مهمی در کاهش التهاب دارند که می‌تواند به درد میگرن کمک کند. اگر سردردهای شدیدی دارید، شما باید اسیدهای چرب امگا ۶ را کاهش داده و غذاهای سرشار از امگا را افزایش دهید.

۱ – ماهی‌های چرب

ماهی‌های چرب شامل ساردین، آنچوی، خال مخالی، آزاد و تن از جمله غنی‌ترین منابع امگا ۳ هستند. این ماهی‌ها حاوی اسید ایکوزاپنتانوئیک (EPA) و اسید دوکوزاهگزانوئیک (DHA) هستند که گاهی اوقات امگا ۳ دریایی نیز نامیده می‌شود.

شما به احتمال زیاد به ۲–۳ وعده در هفته نیاز دارید. غذاهای کنسرو شده معمولاً ارزانتر از ماهی تازه هستند و می‌توانند راهی آسان و راحت برای افزودن غذاهای دریایی غنی از امگا ۳ به وعده‌های غذایی شما باشند.

۲– دانه‌های چیا

منابع گیاهی اسیدهای چرب امگا ۳، مانند دانه‌های چیا، از اسید آلفا لینولنیک (ALA) گرفته شده است که بدن می‌تواند آن را به EPA و DHA تبدیل کند. دانه‌های چیا فقط سرشار از فیبر و پروتئین نیستند، بلکه امگا ۳ بیشتری نسبت به ماهی قزل‌آلا دارند.

۳– دانه‌های کتان

اگر ماهی نمی‌خورید، این دانه‌های براق و قهوه‌ای طلایی منبع گیاهی غنی از امگا ۳ هستند. دانه‌های کتان حاوی آلفا لینولنیک اسید (ALA) هستند که بدن می‌تواند در مقادیر محدود به EPA و DHA تبدیل کند. برای آزادسازی چربی‌های مفید، همیشه قبل از استفاده از بذر کتان تازه آن را آسیاب کنید.

۴– مکمل ها

اگر ماهی نمی‌خورید، ممکن است بخواهید از مکمل روغن ماهی برای افزایش مصرف امگا ۳ استفاده کنید. بسیاری از سازمان‌های بهداشتی، از جمله انجمن قلب آمریکا، به افرادی که ماهی نمی‌خورند یا فقط گاهی می‌خورند، توصیه کرده است روزانه ۱۰۰۰ میلی گرم روغن ماهی مصرف کنند.

ارتباط مصرف بیشتر میان وعده های حاوی کربوهیدرات با کم خوابی

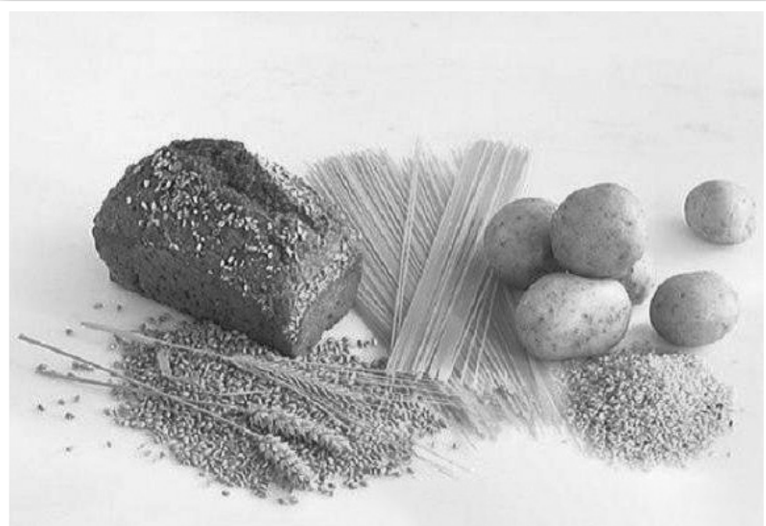

مهر: مطالعات نشان می دهد بین خواب و خوردن بیشتر میان وعده های حاوی کربوهیدرات ها ارتباط وجود دارد. یافته‌های یک مطالعه جدید نشان می‌دهد افرادی که هفت ساعت یا بیشتر خواب توصیه شده در شب را از دست می‌دهند، ممکن است نسبت به افرادی که به دستورالعمل‌های خوابیدن پایبند هستند، میان وعده‌های غذایی بدتری انتخاب کنند.

تجزیه و تحلیل داده‌ها بر روی ۲۰ هزار بزرگسال آمریکایی نشان داد که بین رعایت نکردن توصیه‌های خواب و خوردن میان وعده‌های بیشتر حاوی کربوهیدرات‌ها، قندهای افزودنی، چربی و کافئین ارتباط وجود دارد. به نظر می‌رسد که مصرف میان وعده‌های شور و شیرینی‌ها و نوشیدنی‌های غیرالکلی، بدون در نظر گرفتن عادات خواب در بین بزرگسالان یکسان است، اما افرادی که کمتر می‌خوابند، به طور کلی کالری میان وعده بیشتری در روز دریافت می‌کنند. انجمن تحقیقات خواب آمریکا توصیه می‌کند که بزرگسالان برای بهبود سلامت مطلوب خود، هفت ساعت یا بیشتر در شب بخوابند. خواب کمتر از حد توصیه شده با خطر بیشتر بروز تعدادی از مشکلات سلامت از جمله افزایش وزن و چاقی، دیابت، فشار خون بالا و بیماری‌های قلبی همراه است.

راه‌های تشویق و تثبیت رفتارهای خوب کودکان

بیتوته: کودکی، از اولین سال های زندگی انسان تشکیل می‌شود و شامل رویدادهایی است که برخی از آنها، بسیار مهم هستند و می توانند سرنوشت انسان را تعیین کنند. اخلاق و رفتار، از مهم ترین متغیرهایی است که انسان از دوران کودکی، شروع به توسعه دادن آن می کند و بر اساس شرایط محیطی، فردی، اجتماعی و... آن را می سازد.

کودکانی که رفتار های خوبی با دیگران دارند، دوست داشتنی تر هستند و حتی در آینده، به عنوان یک شخصیت خوب شناخته می شوند. این در حالی است که ممکن است رفتار های برخی از کودکان، پس از گذشت مدتی دیگر تکرار نشوند و کودک، رفتارهای خوب را کنار بگذارد. در این حالت، نیاز است که والدین، به کودک کمک کنند تا رفتارهای شایسته‌اش را تثبیت کند.

برخی از والدین، تصور می کنند که تثبیت رفتار های خوب در کودکان، کار بسیار دشواری است، در حالی که با کمی دقت، می توان دریافت که کودکان، انعطاف‌پذیر هستند و می توانند به همان سرعتی که رفتار های خوب خودشان را کنار گذاشته اند، دوباره انجام دهند و در خودشان تثبیت کنند. والدین، نقش بسیار مهمی در تثبیت رفتار های خوب و شایسته کودکان دارند. به طور کلی، تثبیت رفتار های خوب در کودکان، به عنوان یکی از مهم ترین وظایف والدین شناخته می شود.

راه های گوناگونی برای تثبیت رفتار های درست در کودکان وجود دارد و والدین می توانند با استفاده از این راه ها، کودکان خود را با رفتارهای درست و شایسته آشنا کنند. کودکان، ممکن است که دلیل خوب بودن برخی از رفتارها را درک نکنند، در نتیجه، به تدریج آنها را فراموش می‌کنند و یا میلی به انجام دادن آن ندارند. والدین در این حالت، وظیفه دارند که کودکان خود را با رفتارهای درست و نتایج آن آشنا کنند.

تثبیت رفتارهای خوب و شایسته در کودکان، می تواند از طریق راه های مختلفی صورت بگیرد. هر کدام از این راه ها، ویژگی های خود را دارند و می‌توانند اثر بخشی متفاوتی بر روی یک کودک داشته باشند.

نکته ای که والدین باید به آن توجه کنند، این است که در روش های تثبیت رفتار های خوب در کودکان، زیاده روی نکنند. در ادامه مطلب، به معرفی و بررسی برخی از راه های تثبیت رفتار های خوب در کودکان خواهیم پرداخت.

۱. تشویق کردن کودکان

شاید بتوان گفت که مهم ترین راه تثبیت رفتار های خوب و درست در کودکان، تشویق کردن کودکان به انجام آن کار است. والدین، به شیوه‌های مختلفی کودکان خود را تشویق می‌کنند. برخی از این شیوه‌ها، صحیح هستند و می توانند رفتار های درست را در کودکان تثبیت کنند، در حالی که برخی دیگر از این شیوه ها، نه تنها باعث تثبیت رفتارهای خوب در کودکان نمی‌شوند، بلکه ممکن است باعث شوند که کودک رفتارهای خوب را کنار بگذارد.

تشویق کردن کودکان برای انجام کار های درست و داشتن رفتار مناسب، باید علمی و اصولی صورت بگیرد. برای مثال، افراط در تشویق کردن کودکان، یکی از اشتباهاتی است که برخی از والدین مرتکب آن می شوند و به هیچ وجه اصولی نیست.

هنگامی که بدون اشاره به کار درست کودکتان، او را تشویق می‌کنید، ممکن است که کودک درک نکند برای چه تشویق می شود. برای اینکه کودک خود را به شیوه صحیح تشویق کنید، بهتر است که دقیقا به کاری که انجام داده است اشاره کنید و سپس به تشویق او بپردازید. در این حالت، کودک می تواند بفهمد که دلیل تشویق شدنش چه چیزی است، و رفتار درست را در دفعات بیشتر انجام می دهد، تا اینکه رفتار در او تثبیت می گردد.

۲. توضیح دادن نتیجه رفتار خوب به کودک

در بسیاری از موارد، کودکان نمی توانند درک کنند که برای چه باید یک رفتار خوب را انجام دهند. در چنین حالتی، والدین باید فلسفه ای که پشت یک رفتار خوب وجود دارد را به صورت بسیار ساده برای کودکان خود توضیح دهند. هنگامی که کودکان بفهمند برای چه یک رفتار خوب را انجام می‌دهند، می‌توانند با این رفتار ارتباط بیشتری برقرار کنند و در نهایت، این رفتار در آنها تثبیت خواهد شد. در مواردی مشاهده شده است که والدین، نتیجه رفتار خوب کودکان را به صورت نادرست به آنها توضیح می دهند. در چنین وضعیتی، ممکن است که کودک از انجام رفتار درست سر باز زند و حتی به انجام رفتار های بد روی بیاورد.

۳. استفاده از الگوهای کودکان

بسیاری از کودکان، شخصیت‌هایی را به عنوان الگو انتخاب می‌کنند و تلاش می‌کنند که مانند آنها باشند. برای مثال، ممکن است که یک کودک، از شخصیتی کارتونی خوشش بیاید و مانند او رفتار کند. والدین، می‌توانند از الگوهای کودکان خود، برای تثبیت رفتار های خوب در آنها استفاده کنند.

استفاده از الگوهای کودکان برای تثبیت رفتارهای خوب و شایسته در آنها، از رایج ترین روش هایی است که والدین می توانند از آن استفاده کنند، زیرا تأثیرپذیری کودک از الگوها، به اندازه ای زیاد است که والدین می توانند با استفاده از این الگوها، تقریبا تمام ویژگی های رفتاری کودک خود را توسعه داده و بهبود بخشند.

۴. توجه به کودکان در هنگام انجام رفتار خوب

کودکان، موجودات بسیار باهوشی هستند و می توانند محیط خودشان را به خوبی بشناسند و رفتار دیگران با خودشان را ارزیابی کنند. برای مثال، اگر والدین، بدون اینکه توجه خاصی به کودک خود داشته باشند، او را تشویق کنند، کودک می تواند متوجه شود که والدینش، به او توجه نمی‌کنند و تشویق آنها بیهوده است.

والدین، باید به کودکان خود عشق بورزند و هنگامی که کودکانشان را تشویق می کنند، محبت خود را به آنها نشان دهند، زیرا کودکان به محبت والدین خود نیاز دارند و بی توجهی والدین به کودکان، می تواند عواقبی را به دنبال داشته باشد که برخی از آنها جبران ناپذیر هستند.

۵. تشویق والدین به روش های مختلف

در صورتی که والدین، تنها به یک یا چند روش محدود کودک خود را تشویق کنند، این تشویق ها، به تدریج برای کودک عادی می شوند و کودک دیگر میل به انجام رفتار های خوب نخواهد داشت. والدین، باید همیشه به دنبال راه‌های مختلف برای تشویق کودکان خود باشند. در این حالت، کودکان احساس می کنند که والدینشان به آن ها توجه می کنند.

۶. پاداش دادن به کودکان

از دیگر روش های رایج تثبیت رفتار های خوب در کودکان، پاداش دادن به آنها است. البته باید به این نکته توجه کرد که پاداش دادن به کودکان، تنها به صورت خریدن کادو، اسباب بازی و... نیست. برای مثال، می توانید به کودک خود بگویید که اگر رفتار های خوب را انجام دهد، می تواند بیشتر با دوستان خود بازی کند، یا اینکه بیشتر کارتون ببیند.

یکی از نکاتی که هنگام پاداش دادن به کودکان، باید به آن دقت کنید، این است که پاداش دادن به کودکان نباید به صورت افراطی باشد. برای مثال، نباید به خاطر انجام دادن یک رفتار خوب، کودکان را بیش از اندازه به کارتون نگاه کردن مشغول کنید، یا اینکه تا دیر وقت اجازه بیرون بودن به آنها را بدهید. تلاش کنید که پاداش های شما، به اندازه ای باشد که بر روی رشد اخلاقی کودک تأثیر منفی نگذارد.

نبایدهایی که در تثبیت رفتارهای خوب در کودکان باید بدانید!

همانطور که پیشتر به آن اشاره کردیم، راه هایی وجود دارند که والدین می‌توانند با استفاده از این راه‌ها، رفتار های خوب و شایسته را در کودکان خود تثبیت کنند. در مقابل این راه ها، رفتار هایی وجود دارند که باعث می‌شوند رفتار های درست در کودکان تثبیت نشوند و به مرور زمان فراموش شوند. در ادامه این مطلب، برخی از این رفتار ها را معرفی خواهیم کرد. برخی از والدین، به اشتباه، برای تشویق کودکان خود هنگام انجام رفتار خوب، به او کنایه می زنند و یا او را با دیگران مقایسه می کنند. این حالت، نه تنها باعث تثبیت رفتار های خوب در کودکان نمی شود، بلکه باعث می شود که کودکان دیگر میلی به انجام رفتار های درست نداشته باشند.

تشویق بیش از اندازه کودکان

برخی از افراد، تصور می کنند که هر چه کودکان بیشتر تشویق شوند، میل بیشتری به انجام رفتار های خوب پیدا خواهند کرد. اگر والدین، کودکان را بیش از اندازه تشویق کنند، کودکان به شرایط عادت می کنند و به عبارتی دیگر، تشویق والدین برای آنها عادی می شود و دیگر تأثیری ندارد. در نتیجه، رفتارهای شایسته و خوب در کودکان تثبیت نخواهد شد.

والدینی که کودکان خود را بیش از اندازه تشویق می کنند، این حس را به کودکان القا می کنند که آنها در هر صورتی، لیاقت تشویق شدن را دارند. این امر، حتی می تواند در برخی از حالت ها، وابستگی کودکان به تشویق شدن را افزایش دهد. در نتیجه، تشویق افراطی کودکان، نه تنها باعث تثبیت رفتارهای درست در آنها نمی شود، بلکه می تواند باعث به وجود آمدن مشکلاتی دیگر برای آنها شود.

اجبار کودکان به انجام رفتارهای خوب

هنگامی که والدین، کودکان خود را به انجام رفتاری درست اجبار می‌کنند، کودک بر خلاف میل خودش، این کار را انجام می دهد، اما نکته مهم این است که این رفتار خوب با ادامه اجبار والدین، هیچ‌گاه در کودک تثبیت نخواهد شد. اگر کودکان رفتارهای درست و شایسته را انجام نمی‌دهند، والدین باید تلاش کنند کودکان را قانع کنند که این رفتار را با میل خودشان انجام دهند. اما برخی از والدین، کودکان خود را با اجبار به سمت رفتارهای خوب سوق می‌دهند. هنگامی که کودک درک کند که برای چه باید رفتار شایسته را انجام دهد، دیگر نیازی به اجبار والدین ندارد و با استفاده از راه هایی که پیش تر به آن ها اشاره شد، به تدریج رفتار شایسته در او تثبیت خواهد شد.

نقش موثر تقویت روحیه در روند درمان بیماران کرونایی

باشگاه خبرنگاران: با شیوع ویروس کرونا، احساس نگرانی و اضطراب در میان افراد به دلیل ناشناخته بودن ویروس افزایش یافته است. اما نباید اجازه دهید که این اضطراب بر شما غلبه کند، زیرا بهبودی در این بیماری به مقاومت سیستم ایمنی بدن وابسته است. کرونا تنها نیازمند رسیدگی جسمی و تغذیه نیست بلکه از لحاظ روانی و روحی باید مراقب بیماران کرونایی باشیم. بنابر اهمیت این موضوع با روانشناس اجتماعی در مورد تاثیر روحیه در روند بهبود بیماران کرونایی گفت‌وگو کردیم.

سارا گلستانی روانشناس اجتماعی در مورد تاثیر روحیه در روند درمان گفت: یکی از ارکان اساسی در هر بیماری حفظ امید است و سیستم ایمنی رابطه مستقیمی با امید و انگیزه در افراد دارد. طبیعتا اضطراب و ناامیدی در طول مدت درمان، سیستم ایمنی را تضعیف کرده و بدن توانایی مقابله با بیماری را از دست می دهد؛ بنابراین حس امیدواری و داشتن روحیه بالا تاثیر بسزایی در درمان خواهد داشت.

وی اظهار کرد به دلیل ناشناخته بودن بیماری و عوارض جسمانی، اضطراب میان افراد افزایش یافته و حفظ روحیه در غلبه بر هر بیماری از جمله کرونا بسیار موثر است.

گلستانی در ادامه به نقش خانواده و اطرافیان اشاره کرد و گفت: در این دوران، فرد بیمار به توجه و مراقبت بیشتری از سوی خانواده نیاز دارد و حمایت و همدلی اطرافیان به او کمک می کند تا در روند درمان دغدغه کمتری داشته و دوران نقاهت را با آرامش سپری کند.

گلستانی در مورد راهکارهای تقویت روحیه بیان کرد: مواردی از قبیل سرگرمی، استراحت کافی و هم‌چنین معاشرت‌های تصویری و مجازی با دوستان و اطرافیان، سبب حس حمایت و سلامت روانی در بیمار شده و تقویت روحیه و کاهش استرس را به دنبال دارد.

طرح: عصرمردم

جدول شماره ۱۴۰۰/۲۴۴۳

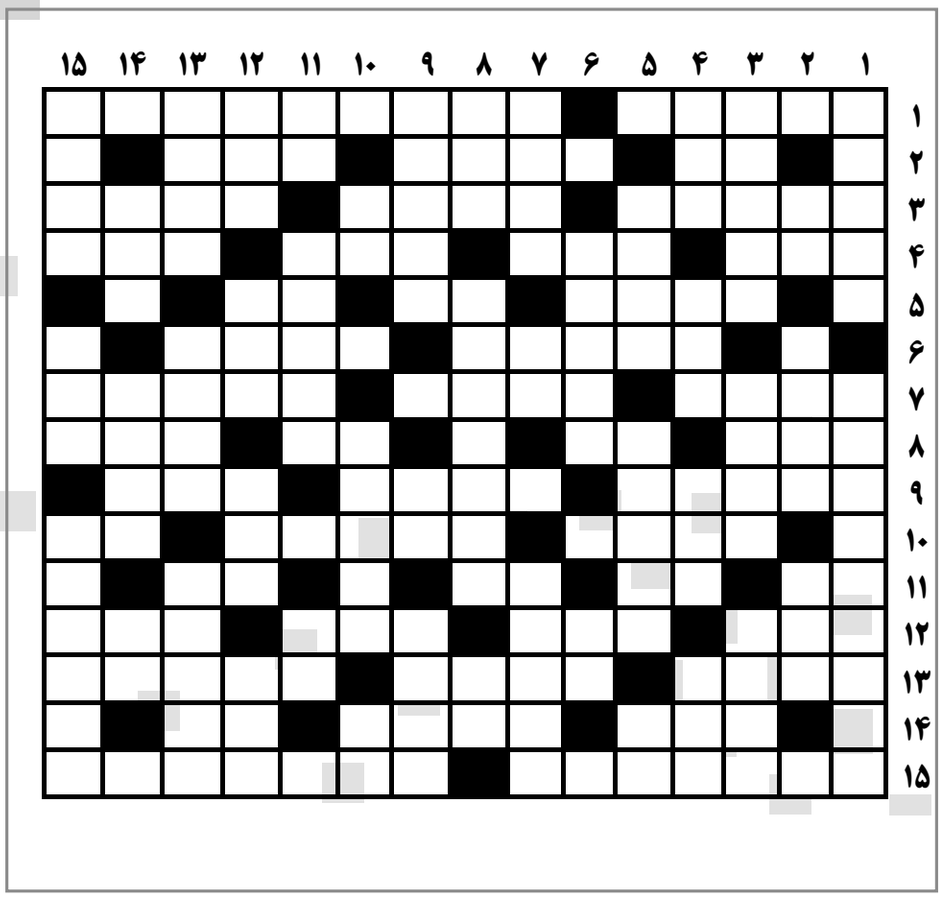

افقی:

۱-درخواست- از آیین های رایج در عزاداری محرم
۲-خشکی- چوپان- از اشکال هندسه فضایی
۳-نام یکی از انگشـــتان دست- از یک زبان بهتر است- ضرر و خسارت
۴-الم- محـــل اتصال رود بـــه دریا- زمان- پارسی درباری
۵-زوج یا زوجه- دختر ترکی- از در رفتنی ها
۶-شباب- از بیماری های اقتصادی
۷-بخشی از دســـت- پشتیبان- به یک طرف مایل شده
۸-نابودی- اسب ترکی- هزار کیلو- تنها
۹-توهیـــن- طولانی شـــده- از خودروهای فرانسوی
۱۰-ریشه- دروغ گویی که بزرگنمایی می‌کند- اثری پیرامون جنگ تحمیلی
۱۱-مخفف عج الله تعالی فرجه الشریف- مرگ ناشی از غصه- حرف همراهی- جام باستانی
۱۲-کاشـــت بارانی- مخفف چه کســـی را- پایـــگاه- اصطلاحی که گزارشـــگران فوتبال و بسکتبال به کار می برند
۱۳-اقیانوس ساکت- ارائه- دوزندگی
۱۴-صیاد می گستراند- گذشته دور- طلا
۱۵-به سیاهی گراییدن- زندانی کردن موقت برای بازجویی و تعیین تکلیف

عمودی:

۱-داد و ستد- نوعی سهام ملی
۲-بدی- به دنیا آمده- جنسی برای کفش
۳-شهرســـتانی در شـــمال فارس- ستون- سلطان غم
۴-مقابل سود- عظمت- محصول پشم شتر- قمر
۵-هم جهت- اتاق کوچک- خانم ها به مو می زنند
۶-رک گویی- از خدایان باســـتانی در میانرودان
۷-پزشـــک- توان- درخشش کوتاه و ناهانی
۸-مخزن بنزین- معیار تعیین ارزش پول ملی- مخالف
۹-شـــهری در افغانســـتان- تعجب زنانه- وحشتناک
۱۰-شل- درهم آمیزی- من و تو
۱۱-راه میـــان بـــر- رشـــد و نموی تدریجی- چهره
۱۲-شـــکاف کوچک- شـــریک قایل شدن برای خدا- مرارت- از استان های کویری
۱۳-آرزو- آشکار- تساهل و کنار امدن
۱۴-اهمیت و احترام- از بیماری های اقتصادی- مرغابی
۱۵-نوعی پیوند شـــیمیایی- شش- جمع ایل

جواب جدول شماره ۱۴۰۰/۲۴۴۲

	۱	۲	۳	۴	۵	۶	۷	۸	۹	۱۰	۱۱	۱۲	۱۳	۱۴	۱۵
۱	م	ن	گ	ن	ه	■	ت	ی	م	ا	ر	س	ت	ا	ن
۲	ا	■	ی	م	■	ش	ر	ی	ف	■	ک	ب	ر	■	خ
۳	م	ی	ل	ا	ن	■	ا	ل	ل	ه	■	ل	ی	م	و
۴	و	د	ا	■	و	ی	ز	■	و	ل	ک	■	د	ا	د
۵	ن	■	ن	ک	ی	ر	■	ا	ک	■	ر	س	■	د	■
۶	■	ا	■	ت	د	ل	ی	س	■	د	ک	ت	ر	■	س
۷	ا	ن	ب	ه	■	ی	ک	ت	ا	■	و	ر	ا	ج	ی
۸	ف	ی	ن	■	م	غ	■	ف	■	ا	ک	■	ک	م	ر
۹	غ	ب	ا	ر	ی	■	م	ا	ن	د	■	د	ی	و	■
۱۰	ا	■	ن	ا	ق	ل	■	د	ر	ب	ا	ن	■	د	ا
۱۱	ن	ک	■	ز	ا	■	ب	ه	■	ا	■	ا	م	■	ن
۱۲	س	م	ت	■	ت	ک	ی	■	ن	ر	س	■	ق	ی	ف
۱۳	ت	ر	ک	ه	■	ت	م	ی	ز	■	ت	خ	ل	ی	ص
۱۴	ا	■	د	و	ر	■	ا	م	ی	د	■	ا	و	■	ا
۱۵	ن	خ	و	د	ک	ا	ر	■	ه	ر	د	م	ب	ی	ل

از پلـــه‌ها نـــــه!

سندی مؤمنی

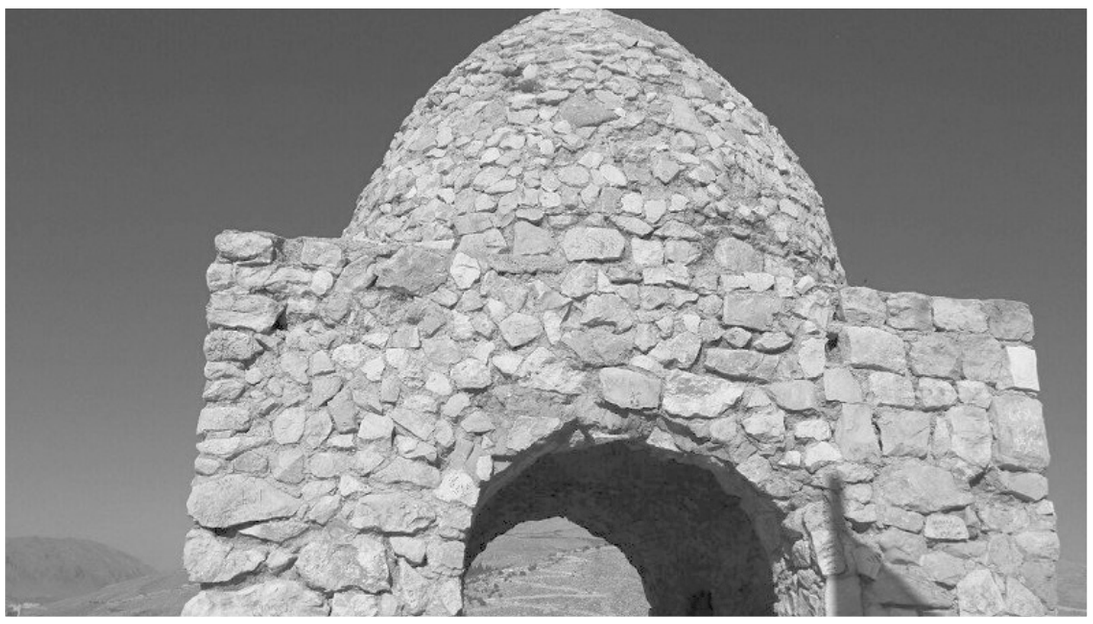

حالا چرا اومدیم این جا؟

چند وقت هست نیومدی کوهپایه؟ اصلا چند وقت هست کوه نرفتی؟

بهناز این کوه نیست. قلابیه. از وقتی پله براش گذاشتن قلابی شد!

چرا این طوری بهش نگاه نمی کنی که از وقتی پله براش گذاشتن آدم‌های خیلی بیشتری تونستن برن کوه.

آره خب... بعدشم مگه من کوهنورد حرفه ای هستم که نگران جعل هویت کوه باشم!

مهناز ول کن این حرفا رو... بریم بالا؟

خیلی خلوته...

وسط هفته ست خب...تو رو خدا واسه خلوتی بهانه نیار.من که می دونم اگه دو تا آدم می دیدی عصبانی می شدی که چرا منو تو شلوغی اووردی!

باید اول بهم بگی واسه چی اومدیم این جا!

که از گهواره دید خبر مهمی رو به شهر مخابره کنیم!

چی شده؟ برگشتیم به عصر تیرکمون سنگی؟

مهناز این قدر سخت نگیر. بریم بالا بهت می گم.

تورو خدا اینا رو باش! با کلم پلو اومدن کوهپایه!

نگاه نکن زشته!

اصلا نمی فهمم! برای بیرون اومدن یه غذای حاضری میارن نه کلم پلو...

من آش رشته ش رو هم دیدم. خیلی می چسبه!

خدای من... ما تو چه قرنی زندگی می کنیم!

مهناز تو رو خدا ول کن. منظره رو ببین! این همه درخت، این آسمون آبی صاف، این آفتاب... یه کم زیبایی ها رو ببین.

پس قبول داری اون خونواده با کلم پلوشون این منظره رو خراب کردن!

نه... اتفاقا منظره رو خوشمزه کردن!خب این پله ها رو تا آخرش می‌ریم و می‌رسیم به گهوارهٔ دید. از اون جا شهر زیر پامون هست. و یه خبر مهم در انتظارمون.

و اگه اون خبر به اندازهٔ کافی مهم نباشه...و اگه اون خبر از دبیرخونهٔ اداره درز کرده باشه...من حسابی از دستت عصبانی می شم.

چی می گی تو؟

یعنی مقدسی هیچی بهت نگفته؟!

مقدسی رو ول کن.بهم بگو چرا تلفن های بابا رو جواب نمی دی؟

کی بهت گفته؟

بابا!

به نظرت چرا جواب نمی دم؟

نمی دونم. خودت بگو.

چی بگم؟ از گفتن حرفای تکراری خسته نشدی؟ همون قصهٔ قدیمی... نمی تونم ببخشمش!

نمی خواد این قدر تند بری بالا...

اتفاقا می خوام زودتر برسم بالا...

مهناز بابا دیگه پیر شده! به نظرت حقشه که این طوری ندیده‌ش بگیری؟

وقتی بچه بودم وقتی یه نوجوون بودم وقتی یه جوون بیست ساله شدم اون منو نادیده گرفت. اینم شیوه تلافی کردن منه.

نمی فهمم...

چی رو نمی فهمی؟ یه جور حرف نزن که انگار توی این خونواده نبودی! خودت مگه کم ازش کتک خوردی؟ مگه کم بی توجهی دیدی؟ یادت رفته وقتی می خواستیم بریم دبیرستان چه‌طور تحقیرمون می کرد که هیچ گوهی نمی شیم؟ یادته چطور مامان رو می زد؟

خیلی از پدرها این کارها رو کردن...

قبول! خیلی از پدرها این کار رو کردن. ولی اون پدرها ادعای باسوادی و کتاب خونی و روشنفکری نداشتن. ادعای فرهیخته بودن پدرمون گوش فلک رو کر کرده...

چرا فراموش نمی کنی؟ چرا نمی بخشی؟

نمی تونم...

بگو نمی خوام.

نمی خوام. نمی تونم. نمی شه.

آروم باش. بیا یه کمی استراحت کنیم. می ترسم زانو درد بگیری.

دو نفر دارن میان پایین. بذار رد بشن. می شنیم.

مهناز به خدا زشته که تو یه خونه هستید و این طوری خودت رو ازشون قایم می کنی!

من؟ قایم؟ نه عزیزم من جوری رفت و آمد می کنم که چشمم به چشمشون نیوفته. بعدشم من بالا پشت بومم اونا تو خونه.

همین دیگه... دو اتاق پایین خالی مونده تو رفتی تو اتاقک پشت بوم... خب چرا؟

بهناز به نظرت یه کم برا این سئوال ها دیر نشده؟ من دیروز نرفتم تو اتاقک ها! الان هفت ساله!

مهناز برو با بابا حرف بزن. اون واقعا دلش می خواد بدونه که دقیقا چکار کرده که تو این قدر از دستش کفری هستی.

یعنی نمی دونه؟ بابا ای وللله داره...چه پدری!

مهناز...

این قدر مهناز مهناز نکن... اگه بابا جای من گوه می زد به زندگی تو... شوهرت رو با فحش از خونه بیرون می کرد و کاری به سرش می اوورد که دیگه نتونه بیاد خونه پیشت تو چکار می کردی؟ می رفتی دستش رو می بوسیدی و می گفتی ممنون بابا؟

یعنی اون جریان همش تقصیر بابا بود؟

پس تقصیر کی بود؟ اگه بابا از خونواده بابک بیچاره اونم به خاطر عمه‌اش این قدر متنفر بود چرا اصلا با ازدواج ما موافقت کرد؟ چرا هیچی قبل ازدواج به من نگفت؟ چرا یهو یاد آبروریزی عمه کوچیکهٔ بابک افتاد؟ اصلا آبروی عمهٔ بابک به من و بابک چه ربطی داره؟

باشه... حالا خودت رو ناراحت نکن...

ناراحت نکنم؟ می تونم؟ هنوزم دوسش دارم... هنوزم...هنوزم وقتی بوی کتلت تو خونه می پیچه به یادش گریه می کنم. هنوزم نمی تونم بعد از هفت سال از کنار سینما سعدی رد بشم. هنوزم وقتی نون سنگک می‌بینم قلبم می گیره. بابک الان کجاست؟ یه کاری کرد که فرار کنه. الان کجاست؟ تو می دونی؟خونوادهٔ بدبختش می دونن؟ هیشکی نمی دونه زنده‌ست، مرده ست...

شاید می دونن و به تو نمی گن.

مادرش این کار رو با من نمی کنه...اگه خبری ازش بگیره به من می گه.

تو چرا به همه اعتماد می کنی الا به خانوادهٔ خودت؟

سئوال خوبی کردی. اعتماد نمی کنم چون مامانم بدون اطلاع من به بابک گفته بود بیا خونه بابای مهناز باهات حرف داره. چون تا یک هفتهٔ جهنمی خبر نداشتم چرا بابک مثل اسفند رو آتیش شده. به مامان زنگ می زدم می گفت خبر ندارم می گفتم از بابا بپرس می گفت اون از کجا بدونه... از تو می پرسیدم می گفتی حتما مشکلات مالی داره...هیچ کدوم‌تون نگفتید چه خبر شده! وقتی بابک اون طوری زار و نزار جلوم نشست و گفت مهی ماشین مال تو...مثل فنر از جام پریدم گفتم بابک ماشینش رو از خودش یه لحظه دور نمی کنه جا داشتیم می آوورد کنار تخت خواب پارکش می کرد این بذل و بخشش یعنی چی؟ می دونی یک ماه بی خبری از کسی که دوستش داری یعنی چی؟ می دونی هر روز منتظر باشی یعنی چی؟

تو هنوزم منتظرشی؟

ول کن بهناز...

خب جواب بده...هنوزم منتظرشی؟

یه دقیقه بشینیم...سرم درد گرفت...قرص داری؟

آره. بیا. یکی بخور. با آب بخور دختر...

بهناز چرا منو اووردی این جا؟

هنوز که نرسیدیم...

من نمی خوام برسم. دیگه نمی خوام به جایی برسم.

چی شده؟ راه ها مسدود شده یا تو دیگه اهل رفتن نیستی؟

هیچ کدوم. هیچ جا دیگه برام تازگی نداره. انگار همه جا رو دیدم. دیگه حتی زیبایی ها توجهم رو جلب نمی کنه.

افسرده شدی!

تو نیستی؟

نه. من هنوز عاشق سفرم. هنوز دلم می خواد هر روز از یه مسیر تازه برم سرکار. هنوز وقتی ساندویچ کتلت پرندهٔ آبی رو می خورم کیف می کنم.

پرندهٔ آبی... یادش بخیر چقدر می رفتیم اون جا... من و تو صاحبش رو پولدار کردیم...

نه بابا. قبل از این که ما کشفش کنیم اسم در کرده بود.

دنبال چی می گردی؟

گوشیم.

مهناز هنوزم یه چمدون می ندازی رو کولت...وقتش رسیده دیگه کیف کوچیک انتخاب کنی. برای گردن و کمرت هم خوبه.

بابک نباید می رفت و از بابا کمک می خواست. هیچ وقت نمی بخشمش. هزار بار بهش گفته بودم بابای من اهل منت گذاشتنه. نرو.

چی شد یهو...

اینو دیدم... بابک برام خریده بود. وقتی بهم داد گفت ایشالا دسته کلید مغازهٔ جدیدمون. بهش گفتم گنج پیدا کردی گفت آره. منظورش من بودم. بعدش این قدر سئوال پیچش کردم که گفت قراره بابات بهم کمک کنه. خیلی دمغ شدم.بهش گفتم بابک تو بابای منو خوب نمی‌شناسی اگه بخواد کمک کنه صد تا خرده فرمایش هم داره. تا آخر عمر تو چشمت می زنه... ای داد و ای بیداد.. این اسب بیچاره کلید هیچ مغازه ای به خودش ندید...

دیگه کم کم رسیدیم.

خب دیگه وقتش هست. بگو ببینم خبر مهمت چیه؟

بذار برسیم گهوارهٔ دید. یه کم شهر رو ببینیم...

وای بهناز... کلافه م کردی. به خدا قسم اگر خبر مهمی نباشه کلاه مون درست و حسابی می ره تو هم.

نترس به اندازهٔ کافی مهم هست.

سر ظهری ببین کجا هستیم...

چرا یه هفته مرخصی گرفتی؟

باید به چند تا کار رسیدگی کنم.

مثلا؟

مثلا به شما چه!

مهناز...

هوم؟

بذار بریم پایین ناهار می خوریم. شکلات نخور.

الان گشنه هستم.

مهناز بیا بریم به شیراز یه نگاه بندازیم.

تو برو که گردشگری...

مسخره نشو. شیراز از این جا منظره ش یه چیز دیگه ست.

هیچ فرقی هم نداره.

باید شب می اومدیم... شهر با اون همه چراغ روشن و حرکت ماشین‌ها خوشکل تر می شد.

یه مرفه بی دردی... می خوای همهٔ نکبت و زشتی این شهر تو تاریکی باشه و فقط نور چراغاش دلت رو خوش کنه. وگرنه چرا باید نور طبیعی روز رو قشنگ ندونی؟

مهناز خیلی بی انصاف شدی...

خبر مهمت رو بگو... می‌خوام زودتر برم پایین. شهر و منظره‌ش هم ارزونی خودت.

کی می ری؟

نگفتم... نگفتم رد خبرت می رسه به دبیرخونه و اون مقدسی دهن گشاد؟

مرخصی ت که تموم شد می ری؟

به تو چه بهناز. به توچه...این خبر منه. بخوام می گم نخوام هم نمی گم.

بابا و مامان خیلی غصه می خورن...

تو هستی. من که همیشه فرزند ناخلف بودم.

نبودی، نیستی. به خدا بیشتر از من دوستت دارن.

دوست داشتنشون به درد خودشون می خوره. دوست داشتنشون رو نمی‌خوام. می فهمی نمی خوام.

چرا؟

هزار بار از خودم پرسیدم مگه می شه از پدر و مادر بی نیاز بود؟ هزار بار به خودم گفتم نه... ولی بهناز من...

تو چی؟

وقتی بابا بابک رو به خاطر بچه دار نشدنش تحقیر کرد وقتی مجبورش کرد منو ول کنه... اصلا کی گفته بود من بچه می خوام؟ کی؟ هان؟ من و بابک مشکلی نداشتیم. بابا افتاد وسط زندگی ما. نابودمون کرد.مگه تو که دو تاش رو داری چه تاجی به سرته؟

گریه نکن...

لنگهٔ بابا شدی یا سئوال می پرسی یا می گی نکن. به تو چه؟

مهناز... عزیزم من خواهرتم. دشمنت که نیستم.

خب که چی؟ منو اووردی این جا که خبر مهم بدی بعد می خوای من بهت خبر بدم. چرا همون پایین نپرسیدی؟

گفتم این بالا هوا خوبه... حالت عوض می شه.

دیگه داری کپی بابا می شی. می دونی چی برای کی خوبه... تبریک می‌گم. فقط مراقب باش از شدت حلال زادگی خفه نشی...

باشه... حق با تو هست. نمی خواد چیزی بگی. بیا بریم توی گهواره یه چرخی بخوریم و بعد بریم پایین...

هفتهٔ دیگه می رم. البته حتما اون مقدسی عوضی بهت گفته.

آخه مردم مهاجرت می کنن می رن امریکا، کانادا، آلمان، فوق فوقش نشد می رن تهران یا یه شهر خوش و آب هوای شمالی تو می خوای از شیراز به این بزرگی بری آباده؟

به تو چه بهناز. آخه تو از وضعیت شغلی من توی اداره چی می دونی؟

بی خبر هم نیستم.

فقط می دونی شمارهٔ اتاقم و داخلی تلفنم چیه. همین! از اون دو تا همکاری که با هم چپیدیم توی یه اتاق هیچی نمی دونی...همین که توی آباده یه اتاق بزرگ برای خودم دارم کافیه. دیگه مجبور نیستم با کسی هم اتاقی بشم و حرفای صدمن یه غازشون رو بشنوم.

پس تصمیمت قطعیه...

معلومه که قطعی هست. حکمم اومده. هفتهٔ دیگه مراسم تودیع و معارفه ست. دیگه الان معاونت فرهنگی ارشاد آباده هستم. خیلی هم راضیم.

تبریک می گم.

نیازی به تبریک نیست. به مامان و بابا هم چیزی نمی گی. هیچی. فهمیدی؟

چرا؟

چون ربطی به اونا نداره.

بیا یه کم همین جا روبه روی شهر بشینیم. ببین چه منظره ای داره؟ خدایی آسمون به این صافی با این رنگ... می تونه حال آدمو خوب نکنه؟

آره... قشنگه.

و اما خبر مهم من...

پس واقعا خبری در کار بود.

بله. یه خبر دست اول. بابک شیرازه.

بابک...

خانواده ش می دونستن...می دونستن که رفته آلمان. الانم برگشته.

از کجا می دونی؟

یکی از رفقای بابا توی فرودگاه دیده بودتش.

کی؟

همین دیشب...ببین مهناز من نمی گم بابا بی تقصیره ولی بابک هم حق نداشت این طوری تو رو بذاره و بره. الان می تونی بری و ازش همه چی رو بپرسی. شاید بعد از حرف زدن با اون بفهمی که تمام تقصیرها گردن بابا نبوده.

تو چیزی می دونی؟

نه بیشتر از تو. فقط اینو می دونم که بابک هم مقصره.

همیشه منتظرش بودم... همشیه...

مهناز تو داری فرار می کنی.

تا حالا از هیچ چیز و هیچ کس تو زندیگت فرار نکردی؟

نه...

گفتم که...کپی بابا شدی!پاسخ سئوال هایی که دیگرون حتما یه چند تا نمونهٔ شرم آور ازش تو زندگی شون دارن شما دو تا ندارید. شما منزه هستید!

ما منزه نیستیم. حداقل من نیستم. اعتقاد دارم با فرار چیزی رو پشت سر نمی‌ذاری فقط همه چیزایی رو که ازش فرار می کنی با خودت می‌بری یه جای دیگه. شاید اولش خوب باشه ولی بعدش خوب پیش نمی ره!

کسی تا حالا از چیزی فرار نکرده چه طور می فهمه فرار کردن چه جوریه؟

من مثل تو نیستم که تجربه های دیگرون رو قبول نداشته باشم.

خب چند نفر تجربه فرارشون رو با شما در میون گذاشتن؟

مهناز تو همش بحث می کنی. چرا هیچی رو نمی پذیری؟

چون تو پذیرش کار نمی کنم!

چه عجب! خندیدی!

یعنی بابک می خواد که منو ببینه؟!

حتما می خواد.

حتما؟ تو از کجا می دونی؟

به من زنگ زد.

به تو زنگ زد؟ به تو زنگ زد و به من...

عجله نکن...بعد از هفت سال و کوهی سوءتفاهم که بین شما بوده...

ادامه نده...

باشه. بلند شو راه بیافتیم. ناهار مهمون من...

نمی خوام از مسیری که اومدیم بریم.

یعنی چی؟

از پله ها نه... نمی خوام از پله ها پایین برم. باید یه راه دیگه هم باشه. نیست؟

هست... می تونیم از مسیری بریم که برسیم به هفت تنان.

آگهی

هیأت موضوع قانون تعیین تکلیف وضعیت ثبتی اراضی و ساختمان‌های فاقد سند رسمی

آگهی موضوع ماده ۳ قانون و ماده ۱۳ آیین‌نامه قانون تعیین تکلیف وضعیت ثبتی و اراضی و ساختمان‌های فاقد سند رسمی

برابر رأی شـــماره ۱۴۰۰۶۰۳۱۱۰۳۵۰۰۲۵۵۴ مـــورخ ۱۴۰۰/۶/۱۶ موضوع پرونده کلاسه شـــماره ۱۴۰۰۱۱۴۴۱۱۰۳۵۰۰۰۰۶۴ هیأت اول موضوع قانون تعیین تکلیف وضعیت ثبتی اراضی و ساختمان‌های فاقد سند رسمی مستقر در واحد ثبتی حوزه ثبت ملک شـــیراز ناحیه ۳ تصرفات مالکانه بلامعارض متقاضی آقای سید جمعه موسوی به شماره شناسنامه ۱۳۶۹ کدملی ۱۸۱۶۸۲۲۵۴۱ صادره از آبادان فرزند سید عبدالحسین در ششدانگ یکباب ساختمان به مساحت ۲۴۱/۲۹ مترمربع به پلاک ۸/۴۱۹۳۹ مفروز و مجزی شده از پلاک ۸/۱۰ واقع در فارس بخش ۳ حوزه ثبت ملک شیراز- ناحیه ۳ خریداری از مالک رسمی خانم زهرا شفیق محرز گردیده است. لذا به منظور اطلاع عموم مراتب در دو نوبت به فاصله ۱۵ روز آگهی می‌شـــود در صورتی که اشخاص نسبت به صدور سند مالکیت متقاضی اعتراضی داشته باشند می‌توانند از تاریخ انتشار اولین آگهی به مدت دو ماه اعتراض خود را به این اداره تسلیم و پس از اخذ رســـید، ظرف مدت یک ماه از تاریخ تسلیم اعتراض، دادخواست خود را به مراجع قضایی تقدیم نمایند. بدیهی است در صورت انقضای مدت مذکور و عدم وصول اعتراض طبق مقررات سند مالکیت صادر خواهد شد.

تاریخ انتشار نوبت اول: ۱۴۰۰/۷/۱۷

تاریخ انتشار نوبت دوم : ۱۴۰۰/۸/۳

۳۸۵۵/م الف

رئیس واحد ثبتی حوزه ثبت ملک ناحیه ۳ شیراز

روح اله دهقان

آگهی فقدان سند مالکیت پلاک ۱۲/۱۱۸۰۴ بخش ۳ شیراز

آقـــای محمدامین حق جو با وکالت از طرف جمشـــید حق جو به موجب وکالتنامه ۳۱۶۷۴ تاریخ ۱۴۰۰/۶/۳۰ تنظیمی دفترخانه ۲۹۹ شیراز و با تسلیم ۲ برگ استشهادیه که در دفترخانه ۲۹۹ شیراز تنظیم شده مدعی است که تعداد یک برگ سند مالکیت مربوط به آپارتمان به مســـاحت ۹۰/۱۴ مترمربع تحت پلاک ۱۲/۱۱۸۰۴، انباری ۲ و پارکینگ ۱ واقع در بخش ۳ شـــیراز که ذیل ثبت دفتر الکترونیک ۱۳۹۹۲۰۳۱۱۰۳۵۰۰۱۸۲۷ به نام جمشـــید حق جو ثبت و سند مالکیت المثنی به شماره چاپی ۳۴۵۷۲۴ صادر گردیده که به دلیل ســـهل انگاری مفقود گردیده و نامبرده تقاضای صدور المثنی سند مالکیت نموده اســـت. مراتب طبق اصلاحیه تبصره یک ماده ۱۲۰ قانون ثبت آگهی می‌شـــود که هر کس نسبت به تملک مورد آگهی معامله‌ای کرده و یا مدعی وجود سند مالکیت نزد خود می‌باشـــد تا ده روز پس از انتشـــار آگهی به ثبت محل مراجعه و اعتراض خود را ضمن ارائه اصل سند مالکیت با خلاصه معامله تسلیم نماید و اگر ظرف مدت مقرر اعتراضی نرسید و یا در صورت اعتراض اصل سند ارائه نشود اداره ثبت المثنی سند مالکیت را طبق مقررات صادر و به متقاضی تسلیم خواهد کرد.

۳۸۵۴/ م الف

واحد ثبتی حوزه ثبت ملک شیراز ناحیه ۳

آگهی مزایده عمومی

شهرداری صفاشـــهر در نظر دارد: به استناد مجوز شماره ۶ مورخ ۱۴۰۰/۶/۱۴ شـــورای محترم اسلامی شـــهر صفاشـــهر املاک خـــود را در طبقه همکف مهمانسرای شـــهرداری واقع در صفاشهر ناحیه یک بلوار امام خمینـــی ره از طریق مزایده عمومی با رعایت تشـــریفات قانونی به صـــورت اجاره واگذار نماید متقاضیان می بایســـت قیمت پیشنهادی خود را پس از بازدید با رعایت شرایط ذیل اعلام نمایند:

۱-یکباب تجاری به مســـاحت ۱۰۰ مترمربع مبلغ پایه اجاره بها ماهیانه حسب نظریه کارشناس رسمی دادگستری ۳۰/۰۰۰/۰۰۰ ریال

۲-زیرزمین به مساحت ۱۰۰ مترمربع مبلغ پایه اجاره بها ماهیانه حسب نظریه کارشناس رسمی دادگستری ۱۷/۰۰۰/۰۰۰ ریال

۳-ســـپرده شرکت در مزایده می بایســـت به صورت ضمانت نامه بانکـــی و یا واریز مبلغ پنـــج درصد قیمت پایه هر کـــدام به صورت جداگانه به حساب شماره ۰۱۰۵۷۸۲۵۷۰۰۰۹ بانک ملی شعبه دهبید به نام شهرداری صفاشهر می باشد.

۴-تقاضیان می بایســـت پیشنهادات و اسناد مزایده و فیش سپرده به صورت لاک و مهر شده به امور مالی تسلیم نمایند.

۵-مدت قبولی پیشنهادات مزایده از تاریخ انتشار آگهی نوبت دوم به مدت ۱۰ روز تا پایان وقت اداری ۱۴۰۰/۸/۳ می باشد.

۶-شهرداری در رد یا قبول پیشنهادات مختار است.

۷-در صورتی که نفرات اول تا ســـوم حاضر به عقد قرارداد نشـــوند سپرده آنها به نفع شهرداری ضبط و به نفرات بعدی واگذار می گردد.

۸-در صورتی به شـــرکت کننده دوم و سوم به عنوان برنده مزایده رجوع می شود که تفاوت مبلغ پیشـــنهادی او با برنده مزایده از مبلغ سپرده بیشتر نباشد.

۹-هزینه انتشار آگهی بر عهده برنده مزایده می باشد.

۱۰-افراد مشـــمول قانون منع مداخله کارکنان دولت حق شرکت در مزایده را ندارند.

۱۱-به پیشـــنهاداتی که فاقد سپرده و مخدوش باشد ترتیب اثر داده نخواهد شد.

۱۲-متقاضیان می توانند جهت دریافت اسناد مزایده کسب اطلاعات بیشتر به شهرداری صفاشهر مراجعه و یا با شماره تلفن ۰۷۱۴۴۴۵۲۰۸۸ تماس حاصل فرمایند.

تاریخ انتشار نوبت اول: ۱۴۰۰/۷/۱۷

تاریخ انتشار نوبت دوم: ۱۴۰۰/۷/۲۴

بازگشایی پیشنهادات: ۱۴۰۰/۸/۴

شناسه آگهی: ۱۲۰۳۴۹۸

۴۴۸۶/م الف

هاشم احمدی

سرپرست شهرداری صفاشهر

دیدنی های دزفول از کهن ترین شهرهای جهان

دزفول از کهن‌ترین شهرهای جهان محسوب می‌شود که در استان خوزستان کشورمان قرار گرفته است. این شهر باستانی از فرهنگی غنی، دیدنی‌های طبیعی و آثار تاریخی ارزشمندی برخوردار است. طیف جاذبه‌های دیدنی در دزفول آن‌قدر گسترده است که می‌تواند پاسخگوی هر علاقه و تمایلی باشد. از علاقه‌مندان به آثار تاریخی و باستانی گرفته تا دوست‌داران جاذبه‌های طبیعی و مناظر بکر، دست خالی از این شهر بیرون نمی‌روند. از طرفی دیگر جریان داشتن رودخانه دز از میان شهر، چشم‌اندازهای بی‌نظیری خلق کرده و این شهر را به یکی از جذاب‌ترین شهرهای ایران تبدیل کرده است.

آبشار شِوی

آبشار شوی با حدود ۸۵ متر ارتفاع یکی از بزرگترین آبشارهای ایران است. این آبشار باشکوه، حدودا ۱۰۰ کیلومتر با دزفول فاصله دارد. مسیر رسیدن به این آبشار آن‌قدر جذاب و تماشایی است که از دیدن آن سیر نمی‌شوید و دوست دارید مسیرتان همین طور ادامه داشته باشد. آبشار شوی به‌عنوان یکی از آثار ملی ایران نیز به ثبت رسیده است.

آدرس: دزفول، دهستان شوی

آسیاب های آبی دزفول

آسیاب های آبی دزفول، مجموعه‌ای از سازه‌های آبی در بستر رودخانه دز است که در گذشته به‌عنوان بند و آسیاب کاربرد داشته است و عمده قدمت آن‌ها به دوره تاریخی صفویه و قاجاریه برمی‌گردد. مصالحی نظیر قلوه سنگ رودخانه‌ای، آجر با ملات ساروج در ساخت این آسیاب‌ها استفاده شده است. بازمانده این آسیاب‌ها در سه بخش از رود دز قرار گرفته‌اند. بخش اول در بالادست در پارک ساحلی دز، بخش دوم در کنار پل جدید دزفول و بخش سوم در کنار پل تاریخی دزفول قرار دارند.

آدرس: دزفول، جنوب تفریحگاه ساحلی دز

بقعه یعقوب لیث صفاری

«یعقوب لیث صفاری» بنیانگذار سلسله صفاریان، اولین شهریار ایرانی است که زبان پارسی را برای نخستین بار ۲۰۰ سال پس از ورود اسلام به ایران دوباره به‌عنوان زبان رسمی ایران اعلام کرد. از آن پس در دربار هیچکس اجازه نداشت به زبانی جز پارسی سخن بگوید. او همچنین تلاش‌های زیادی برای رهاسازی بخش‌هایی از ایران از دست خلیفه عباسی کرد و در نهایت در سال ۱۶۵ هجری قمری در شهر جندی شاپور دزفول درگذشت. اکنون آرامگاه یعقوب لیث صفاری، بنایی چهار طاقی با گنبدی مخروطی شکل است که در روستای اسلام‌آباد در جاده ۱۲ کیلومتری دزفول به شوشتر نزدیک به محوطه باستانی جندی شاپور واقع شده است.

آدرس: ۱۰ کیلومتری جاده دزفول به شوشتر، روستای شاه ابوالقاسم (شاه‌آباد)

رود دز و تفریحگاه ساحلی کله علی

رود دز یکی از زلال‌ترین رودخانه‌های ایران است که از زردکوه بختیاری سرچشمه گرفته و پس از گذشتن از دزفول در شرق شوشتر به رودخانه کارون می‌پیوندد. آب زلال و تمیز آن سالانه گردشگران بسیاری را جذب خود می‌کند. درحاشیه رود دز تفریحگاه‌های ساحلی زیادی قرار گرفته که محبوب‌ترین آن‌ها تفریحگاه کله علی است که دارای امکانات رفاهی و تفریحی مناسبی برای گردشگران است.

آدرس: شمال دزفول، قسمت جنوبی سد دز

دره کول خرسون (دره ارواح)

دره کوه خرسون، دره‌ای شگفت‌انگیز و عجیب است که انگار از داخل فیلم‌های سینمایی بیرون آمده است. با برداشتن هر قدم در این دره اسرارآمیز جلوه‌های خارق‌العاده و متفاوتی در جلوی چشمانتان نمایان می‌شوند. گاه راه عبور در این دره آن‌قدر باریک می‌شود که تنها امکان عبور یک نفر وجود دارد. دیواره‌های دو طرف گاهی در بالای سرتان به هم می‌رسند و تنها روزنه باریکی از بالا دیده می‌شود و حالت ترسناکی به آن می‌دهد. این دره دیدنی در آخر به رود دز منتهی می‌شود و از آنجا بوسیله قایق یا با شنا کردن می‌توانید خود را به خشکی برسانید. اگر به‌دنبال سفری ماجراجویانه و هیجان‌انگیز هستید کول خرسون بهترین گزینه است.

تپه های باستانی چغامیش

قدمت شهر باستانی چغامیش به حدود ۵۰ قرن پیش از میلاد به دوران پیش از اختراع خط بازمی‌گردد. در چغامیش بود که برای اولین بار در ایران خط و کتابت ظهور کرد. تپه‌های ارزشمند و باستانی چغامیش گنجینه تمدن‌های زیادی از جمله ساسانیان، پارتیان، عیلامیان است که در حال حاضر در فهرست آثار ملی ایران به ثبت رسیده است.

آدرس: جنوب شهرستان دزفول

بقعه امامزاده رودبند

«علی صفوی» معروف به «سلطان علی سیاهپوش» یا «پیر رودبند»، نوه «شیخ صفی الدین اردبیلی» و پدربزرگ «شاه اسماعیل صفوی» است که در قدیم به دزفول سفر کرده و با انجام کراماتی مردم دزفول را به آیین تشیع دعوت کرده است. امروزه مزار او تبدیل به یکی از مکان‌های زیارتی دزفول شده است.

آدرس: دزفول، خیابان ساحلی

قلعه شاداب

قلعه شاداب یکی از بزرگ‌ترین قلعه‌های طبیعی ایران در دل کوه است که ۱۰ کیلومتر طول و ۴ کیلومتر عرض دارد و با بسیاری از بناهای دیگر که نام قلعه به خود دارند، متفاوت است. دیواره این قلعه در دوره چهارم زمین‌شناسی در اثر ریزش یک‌پارچه و عمودی دیواره‌های بنا و همچنین فرسایش ناشی از طغیان رودخانه به وجود آمده‌اند.

آدرس: دزفول، پارک قلعه شاداب

دریاچه شهیون

دریاچه شهیون مطمئنا یکی از زیباترین دریاچه‌هایی خواهد بود که در عمرتان در ایران و کل دنیا خواهید دید. این دریاچه فوق‌العاده دیدنی پشت دو کوه شاداب و تنگوان پدید آمده و چشم‌انداز بی‌نظیری را برای منطقه شهیون به ارمغان آورده است. این دریاچه برای تفریحات و ورزش‌های آبی از قبیل قایقرانی، اسکی و شنا بسیار مناسب است. همچنین وجود چند جزیره کوچک و بزرگ که روی آن‌ها پوشش جنگلی انبوه دیده می‌شود، جلوه متحیرکننده‌ای به دریاچه بخشیده است.

آدرس: ۲۳ کیلومتری شمال شرق اندیمشک، مجاور روستای پامنار

خانه تاریخی سوزنگر

خانه تاریخی سوزنگر یادگاری به‌جای مانده از دوران قاجاریه و یکی از جاذبه‌های تاریخی دزفول در محله قلعه است. بنای این خانه تاریخی از آجر ساخته شده است و معمار هنرمند و ماهر آن با تراشیدن آجرها در اندازه و شکل‌های مختلف ترکیب بی‌نظیری خلق کرده است که شاید نمونه آن را کمتر دیده باشید.

آدرس: دزفول، محله میاندره

بازار کهنه یا قدیم دزفول

بازار کهنه یا قدیم دزفول از چهار بخش بازار آهنگران، بازار بزازان، بازار خرده‌فروشان و بازار خراطان تشکیل شده است. در میان بازار، کاروانسرایی تاریخی قرار گرفته است که بسیار دیدنی است. همچنین قدیمی‌ترین بنای موجود در بازار بقعه شیخ اسماعیل قصر است که قدمت آن به قرن ششم هجری می‌رسد.

آدرس: دزفول، خیابان امام خمینی شمالی

آستانه متبرکه سبز قبا

«سید محمد سبز قبا» از اولاد «امام موسی ابن جعفر» است که آرامگاه او در مرکز شهر دزفول قرار دارد. اصل بنای بقعه سبز قبا متعلق به دوره تیموری و سلجوقی است که در عصر جدید به‌شکل جدید تغییر و توسعه یافته و گنبد زیبایی نیز برای آن ساخته شده است.

آدرس: دزفول خیابان امام خمینی شمالی

موزه مردم شناسی (حمام کرناسیون)

حمام کرناسیون یکی از بناهای دوره قاجاریه است که پس از بازسازی در سال ۱۳۸۵ به‌عنوان موزه مردم‌شناسی دزفول تغییر کاربری داده است و در آن می‌توان با انواع مشاغل قدیم در دزفول آشنا شد.

آدرس: دزفول، مرکز محله کرناسیون

دریاچه میانه

در جاده بین سردشت و شهیون در شمال شهر دزفول، دریاچه‌ای دل‌انگیز در پشت سد خاکی پالنگان قرار گرفته است و یکی از نقاط زیبای دزفول برای طبیعت‌گردی محسوب می‌شود.

آدرس: شمال شهر دزفول، جاده میانه

کت های دزفول

کت‌های دزفول خنک کننده‌های دست‌ساز انسان‌های کهن هستند که به‌صورت حفره‌های غار مانند در کنار رودخانه دزفول حفر شده‌اند. این کت‌ها از جاهای دیدنی دزفول در روزهای گرم سال برای فرار از گرمای خوزستان در جوار رود جاری و زلال دز است.

آدرس: دزفول، قلعه مختار

روستای لیوس

اگر به دزفول سفر کردید بازدید از روستای لیوس را از قلم نیندازید. این روستا از جمله روستاهای سنگی کشور است که هنوز با گذشت زمان بافت سنتی، معماری و آداب و رسوم گذشته خود را حفظ کرده است. معماری خانه و معابر روستا، کوه‌های دور و اطراف و رودخانه‌های پیرامون آن، منظره‌های خیره‌کننده‌ای به وجود آورده‌اند که چشم هر بیننده‌ای را مجذوب خود می‌کند.

آدرس: ۷۳ کیلومتری شمال دزفول، بخش سردشت

صوفی احمد

یکی از نقاط دیدنی طبیعی و زیبای شمال دزفول است که در بخش شهیون قرار گرفته است. از دیدنی‌های این منطقه بکر و ناشناخته می‌توان به آرامگاه صوفی احمد که در دل درختان و کوه قرار گرفته، مناظر کم‌یاب و دست نخورده اشاره کرد. همچنین مجاورت با رود دز فرصت شنا، قایق‌سواری و ماهیگیری را نیز در این منطقه ممکن کرده است.

روستای نورآباد

روستای نورآباد، روستایی زیبا و دیدنی است که از باغ‌های انار زیبا، چشمه‌سارهای فراوان، دشت‌های گل نرگس، بافت تاریخی ارزشمند و آبشاری ۲۰ متری برخوردار است. آبشار نورآباد یکی از دیدنی‌ترین نقاط این روستا است که در هر فصل از سال جلوه‌های زیبایی از خود را به نمایش می‌گذارد. در طول سال گروه‌های کوهنوردی زیادی برای دیدن این آبشار راهی روستای نورآباد می‌شوند.

آرامگاه حزقیل نبی

«حزقیل» از پیامبران«بنی اسرائیل» است که در روایات اسلامی نیز به او اشاره شده است. در قرآن نامی از او نیامده اما برخی از مفسران قرآن ادعا دارند که اشاره‌ای به او در یکی از آیات سوره بقره شده است. مرقد این پیامبر بنایی ساده و آجری است که از حیاطی کوچک و ایوانی با طاق ساده تشکیل شده است. در بالای بنا نیز گنبدی از نوع شش ترک دیده می‌شود.

آدرس: دزفول، خیابان شریعتی، کوچه گنجشکی، جنب مسجد سید نورالله

روستای پامنار

در میان دامنه رشته‌کوه‌های زاگرس مشرف به دریاچه سد دز در ۲۵ کیلومتری شمال شهر دزفول روستایی زیبا و جذاب به نام پامنار قرار گرفته است. روستای پامنار، روستایی به وسعت ۵۷ هکتار است که به واسطه مناظر شگفت‌انگیز، پوشش جنگلی از درخت‌های سدر، چشمه‌سارهای فراوان، دره‌های حیرت‌آور، قلعه طبیعی شاداب و همین طور همجواری با دریاچه شهیون مورد توجه گردشگران بسیاری قرار گرفته است.

خانه تاریخی تیزنو

اگر به دزفول سفر کردید، حتما زمانی را برای بازدید از یکی از دیدنی‌ترین خانه‌های دزفول یعنی خانه تاریخی تیزنو اختصاص دهید. این خانه در محله قلعه بنا شده و نمونه کاملی از معماری خانه‌های دزفولی را به نمایش می‌گذارد. خانه تاریخی تیزنو یادگاری به‌جای مانده از دوران صفویه است که در زمان قاجار و پهلوی نیز تغییراتی در آن صورت گرفته است.

آدرس: دزفول، ضلع شرقی میدان اصلی محله قلعه

پارک جنگلی شقایق

در سفرتان به دزفول اگر به‌دنبال جایی به دور از شلوغی و هیاهوی شهر، در جوار طبیعت بودید، پیشنهاد می‌کنیم به پارک جنگلی شقایق بروید. پارک جنگلی شقایق در محیطی بکر و زیبا واقع شده و از مناظر بی‌نظیری برخوردار است. این پارک همچنین از امکانات تفریحی و رفاهی نیز برخوردار است.

آدرس: شمال دزفول، جاده سردشت

پل قدیم دزفول

پل قدیم دزفول که از آن به‌عنوان قدیمی‌ترین پل جهان نام برده می‌شود، اصلی‌ترین جاذبه تاریخی شهر دزفول است. این پل دو منطقه غربی و شرقی را به هم متصل می‌کند. پل قدیم در گذشته یکی از راه‌های ارتباطی منطقه «جندی شاپور» و سرزمین «بین النهرین» بوده و گفته می‌شود پس از پیروزی «شاپور اول ساسانی» بر «والرین» امپراطور رُم به دستور وی و با بکارگیری اسرای رومی در سال ۲۶۳ میلادی بنا شده است و هنوز پس از گذشت چندین قرن از ساخت آن، به‌شکل تقریبا اولیه خود به‌جای مانده و زینت‌بخش دزفول و مایه مباهات سرزمین‌مان است.

آدرس: رودخانه دز، بین بوستان ساحلی رعنا و بوستان ولیعصر

مجتمع فرهنگی سینمایی دزفول

مجتمع فرهنگی سینمایی دزفول از زیباترین جاذبه‌های شهر دزفول است. این مجتمع به‌دلیل رنگ و بوی معماری ایرانی و اسلامی، استفاده از آجرنماها و کاشی‌های لعابی در همه ساختمان، کاربرد بادگیرهای مدرن و استفاده از سقف‌های گنبدی جدید از سازه‌های ارزشمند و زیبای کشورمان است.

مجتمع فرهنگی سینمایی دزفول همچنین از سالن‌های مجزای نمایش، غرفه‌های متنوع، کارگاه فیلم‌سازی، سفال‌سازی، امکانات رفاهی و تفریحی، رستوران، چایخانه سنتی تشکیل شده است.

آدرس: دزفول، بلوار بعثت

بقعه محمد بن جعفر طیار

بقعه محمد بن جعفر طیار، یادگاری به‌جای مانده از دوره تیموریان است و یکی از مهم‌ترین زیارتگاه‌های دزفول محسوب می‌شود که در فاصله ۵ کیلومتری آن قرار گرفته است. جعفر طیار پسر عموی «امام علی» و داماد وی یعنی همسر «ام کلثوم» است. بقعه جعفر طیار از گنبدی ۱۲ ترک مزین به کاشی‌های سبز رنگ ساده و یکرنگ تشکیل شده و جلوه بسیار زیبایی دارد.

آدرس: دزفول، شهرک محمد بن جعفر طیار

مسجد جامع دزفول

مسجد جامع دزفول در شمار مساجد اولیه دوره اسلامی است که در قرن سوم هجری ساخته شده است. بنای مسجد جامع دزفول تحت‌تاثیر از اصول معماری «کاخ ایوان کرخه» است و شکل‌گیری کنونی آن به‌صورت چهار ایوانی به اواسط دوره صفویه باز می‌گردد.

آدرس: دزفول، خیابان امام خمینی شمالی

بقعه شاه رکن الدین

بقعه شاه‌رکن‌الدین در دل بافت قدیم شهر دزفول در نزدیکی خیابان طالقانی قرار گرفته است. صاحب این بقعه فرزند «بهاءالدین» معروف به «بابا رکن‌الدین‌ولی» یا «شاه‌رکن‌الدین» است که در قرن هشتم هجری عارف و زاهدی معروف بوده است. گفته می‌شود که شاه‌رکن‌الدین دارای کراماتی بوده و مورد احترام شهر و روستاهای اطراف بوده است. آرامگاه شاه‌رکن‌الدین دارای گنبدی آبی است که با کاشی‌کاری‌های زیبایی تزیین شده است. دو گلدسته آجری مزین به کاشی‌کاری نیز در جلوی درب ورودی قرار دارند.

مسجد و حمامی قدیمی، بعلاوه یک مدرسه علمیه قدیمی نیز در جوار این بقعه دیده می‌شوند. فضای سبز ناحیه اطراف آرامگاه آن را به نگین سبز بافت قدیم دزفول تبدیل کرده است.

چال کندی

چال کندی نام دره‌ای است که آب خروجی از سد دز از آنجا می‌گذرد. دره چال کندی، با برخورداری از عمق بالای آب، دیواره‌های بلند در دو طرف و هوایی خنک و فضایی دل‌انگیز و آرامش‌بخش در تابستان، میان گردشگران و طبیعت‌گردان بسیار محبوب است.

آدرس: ۱۸ کیلومتری بخش شمالی دزفول

دره توبیرون

دره توبیرون یکی از دیدنی‌های شگفت‌انگیز و بکر دزفول در فصول گرم سال است. این دره به واسطه هزاران سال فرسایش آبی حاصل از بارندگی‌های فصلی در قسمت‌های بالاتر و سرازیر شدن آب‌ها در کوه و تپه‌ها به وجود آمده است. وجود انبوه درختان انگور، انجیر وحشی، برگ‌های شاووشان، آبشارها و آب‌چکان‌ها، زیبایی فوق‌العاده‌ای به این دره بخشیده که هر بیننده‌ای را محو زیبایی‌های این ناحیه می‌کند. این دره دارای دو آبشار است که از جذابیت‌های خاصی میان گردشگران برخوردار هستند. «تو» در لهجه دزفولی به معنی «تب (گرما)» و «توبیرون» به‌معنای مکانی که گرما را از تن می‌زداید است. در فصول گرم سال با وجود گرمای بالای ۴۰ درجه در شهر دزفول در این دره می‌توانید از دمای زیر ۳۰ درجه با بادی خنک و هوایی مطبوع و دلپذیر لذت ببرید.

آدرس: ۲۰ کیلومتری شمال دزفول

آگهی

آگهی مناقصه عمومی ۷۰۰-۱۴۰۰

نوبت اول: ۱۴۰۰/۰۷/۱۷ روزنامه عصرمردم نوبت دوم: ۱۴۰۰/۰۷/۱۸ روزنامه طلوع

شهرداری شیراز (منطقه سه) در نظر دارد اجرای طرح هندسی ترافیکی سطح منطقه ۱۴۰۰ از طریق مناقصه عمومی به پیمانکار واجد شرایط واگذار نماید.

لذا از کلیه پیمانکاران دارای شرایط ذیل دعوت بعمل می آید.

اشخاص حقوقی دارای حداقل رتبه ۵ در رشته ابنیه از سازمان برنامه و بودجه و اشخاص حقوقی دارای حداقل رتبه ۵ در رشته راه و ترابری از سازمان برنامه و بودجه

با توجه به موارد ذیل جهت اخذ اسناد مناقصه به آدرس:شیراز ، خیابان ساحلی-حدفاصل پل هجرت و پل علی ابن حمزه - شهرداری منطقه سه مراجعه نمایند. ضمناً در صورت نیاز به اطلاعات بیشتر شماره تلفن: ۳۲۲۶۳۲۰۸-۰۷۱آماده پاسخ گویی می‌باشد.

- مبلغ برآورد: ۴۳,۷۹۶,۶۴۹,۶۵۳ ریال
- مدت قرارداد : ۹ ماه ۰ روز
- محل انجام کار: سطح منطقه سه
- مبلغ تضمین شرکت در مناقصه ۲,۱۹۰,۰۰۰,۰۰۰ ریال بصورت ضمانت نامه بانکی یا فیش واریزی نقدی بحساب سپرده بانک شهر شعبه کریم خان زند شماره حساب ۷۰۰۷۸۶۵۱۱۴۰۵ بنام شهرداری شیراز برندگان اول و دوم مناقصه هرگاه حاضر به انعقاد قرارداد نشوند سپرده آنان به ترتیب ضبط خواهد شد.
- در زمان انعقاد قرارداد ۵ درصد مبلغ پیشنهادی بعنوان ضمانت حسن اجرای تعهدات بصورت ضمانت نامه بانکی اخذ می گردد.
- جهت اخذ اسناد مناقصه با مراجعه حضوری و ارائه معرفی نامه معتبر، کارت شناسایی و رسید واریز وجه دریافت اسناد به آدرس: (خیابان ساحلی-حدفاصل پل هجرت و پل علی ابن حمزه - شهرداری منطقه سه) اقدام گردد.
- آخرین مهلت تسلیم پیشنهادات : ساعت ۰۹:۰۰ صبح روز چهارشنبه مورخ ۱۴۰۰/۰۷/۲۸ به آدرس خیابان ساحلی-حدفاصل پل هجرت و پل علی ابن حمزه - شهرداری منطقه سه می باشد.
- تاریخ بازگشایی پاکات: روز چهارشنبه ساعت ۱۳:۰۰ مورخ ۱۴۰۰/۰۷/۲۸ در محل شیراز چهارراه خلدبرین -اداره کل حقوقی شهرداری شیراز می باشد.
- مدت اعتبار پیشنهادها ۳ ماه ۰ روز ماه می باشد.
- هیچگونه وجهی بابت پیش پرداخت به این پروژه تعلق نمی گیرد..
- بدیهی است هزینه آگهی بعهده برنده مناقصه خواهد بود.
- شهرداری در رد یک یا تمام پیشنهادها مختار میباشد در اینصورت سپرده ها مسترد می گردد.
- شرکت در مناقصه ودادن پیشنهاد به منزله قبول شروط و تکالیف شهرداری موضوع ماده ۱۰ آئین نامه معاملات شهرداری می باشد.
- سایر اطلاعات و جزئیات مربوط به مناقصه در اسناد مناقصه مندرج است.
- آگهی و اطلاعات مربوط به مناقصه از طریق سایت https://portal.shiraz.ir قابل مشاهده می باشد.

شناسه آگهی: ۱۲۰۳۲۹۵

اداره کل ارتباطات و امور بین الملل شهرداری شیراز

تجدیدآگهی مناقصه عمومی ۶۸۸-۱۴۰۰

نوبت اول: ۱۴۰۰/۰۷/ ۱۷ روزنامه عصرمردم نوبت دوم: ۱۴۰۰/۰۷/۱۸ روزنامه شیرازنوین

شهرداری شیراز در نظر دارد انجام خدمات پشتیبانی و مدیریت موقت پارکینگ های عمومی تحت نظارت شهرداری شیراز را از طریق مناقصه عمومی به پیمانکار واجد شرایط واگذار نماید. لذا از کلیه اشخاص حقوقی با موضوع تامین نیروی انسانی دارای گواهی معتبر تایید صلاحیت از اداره کل تعاون، کار و رفاه اجتماعی یا موسسات خدمات حفاظتی و مراقبتی دارای مجوز از نیروی انتظامی به همراه سابقه مرتبط دعوت بعمل می آید با توجه به موارد ذیل جهت اخذ اسناد مناقصه به آدرس: خیابان انقلاب - ابتدای خیابان هدایت - طبقه چهارم پارکینگ طبقاتی هدایت - واحد قراردادهای معاونت حمل و نقل و ترافیک شهرداری مراجعه نمایند. ضمناً در صورت نیاز به اطلاعات بیشتر شماره تلفن: ۳۲۳۰۴۶۱۸ داخلی ۱۷۴ آماده پاسخ گویی می‌باشد.

- مبلغ برآورد: ۶,۶۸۶,۱۹۱,۹۸۰ ریال
- مدت قرارداد: ۱۲ ماه شمسی
- محل انجام کار: پارکینگهای عمومی تحت تملک شهرداری در سطح شهر شیراز
- مبلغ تضمین شرکت در مناقصه ۳۳۵/۰۰۰/۰۰۰ ریال بصورت ضمانت نامه بانکی یا فیش واریزی نقدی بحساب سپرده ۷۰۰۱۸۴۹۶۵۷۰۱۱ بانک شهر شعبه کریم خان زند بنام معاونت حمل و نقل ترافیک شهرداری شیراز
- برندگان اول و دوم مناقصه هرگاه حاضر به انعقاد قرارداد نشوند سپرده آنان به ترتیب ضبط خواهد شد.
- در زمان انعقاد قرارداد ۱۰ درصد مبلغ پیشنهادی بعنوان ضمانت اجرای تعهدات بصورت ضمانت نامه بانکی اخذ می گردد.
- جهت اخذ اسناد مناقصه، از طریق مراجعه به سایت معاملات شهرداری شیراز به آدرس PMIS.SHIRAZ.IR یا از طریق مراجعه حضوری و ارائه معرفی نامه معتبر، کارت شناسایی به آدرس: (شیراز-خیابان انقلاب-ابتدای خیابان هدایت-طبقه چهارم پارکینگ طبقاتی هدایت-معاونت حمل و نقل و ترافیک شهرداری) اقدام گردد.
- آخرین مهلت تسلیم پیشنهادات : ساعت ۱۳روز پنج شنبه مورخ ۲۹/ ۰۷ /۱۴۰۰ به آدرس شیراز دبیر خانه معاونت حمل و نقل ترافیک شهرداری شیراز می باشد.
- تاریخ بازگشایی پاکات: روز شنبه ساعت ۱۳ مورخ ۱۴۰۰/۰۸/۰۱در محل چهارراه خلدبرین سالن اجتماعات اداره کل حقوقی شهرداری شیراز می باشد.
- مدت اعتبار پیشنهادها ۳ ماه می باشد.
- بدیهی است هزینه آگهی بعهده برنده مناقصه خواهد بود.
- شهرداری در رد یک یا تمام پیشنهادها مختار میباشد در اینصورت سپرده ها مسترد می گردد.
- شرکت در مناقصه ودادن پیشنهاد به منزله قبول شروط و تکالیف شهرداری موضوع ماده ۱۰ آئین نامه معاملات شهرداری می باشد.
- سایر اطلاعات و جزئیات مربوط به مناقصه در اسناد مناقصه مندرج است.
- آگهی و اطلاعات مربوط به مناقصه از طریق سایت https://portal.shiraz.ir قابل مشاهده می باشد.
- کلیه متقاضیان شرکت در مناقصه موظف به ثبت نام در سایت vendor.shiraz.ir می باشند.

شناسه آگهی: ۱۲۰۲۱۳۲

اداره کل ارتباطات و امور بین الملل شهرداری شیراز

پس از ۸۲ روز؛

آمار روزانه فوتی‌های کرونا به کمتر از ۲۰۰ نفر رسید

بنابر اعلام روابط عمومی وزارت بهداشت، در طی ۲۴ ساعت در کشور متاسفانه ۱۸۵ بیمار مبتلا به کرونا جان خود را به دلیل این بیماری از دست دادند و این درحالی است که پس از ۸۲ روز، آمار روزانه فوتی‌های این بیماری به کمتر از ۲۰۰ نفر در کشور رسیده است.

به گزارش ایسنا، بنابر اعلام مرکز روابط عمومی و اطلاع رسانی وزارت بهداشت، از روز پنجشنبه تا دیروز ۱۶ مهرماه ۱۴۰۰ و بر اساس معیارهای قطعی تشخیصی، ۹ هزار و ۸۹۷ بیمار جدید مبتلا به کووید۱۹ در کشور شناسایی که یک هزار و ۴۲۴ نفر از آنها بستری شدند.

آخرین باری که تعداد بیماران شناسایی شده کمتر از ۱۰ هزار نفر بود، ۱۲ تیرماه و آخرین باری که تعداد بستری های جدید بیماران، کمتر از یک هزار و ۵۰۰ نفر بود، ۱۹ تیرماه بوده و دیروز بعد از ۹۷ روز، تعداد بیماران شناسایی شده به کمتر از ۱۰ هزار نفر و بعد از ۹۰ روز، تعداد بستری های جدید بیماران، به کمتر از یک هزار و ۵۰۰ نفر رسید.

مجموع بیماران کووید۱۹ در کشور به ۵ میلیون و ۶۸۳ هزار و ۹۸۰ نفر رسید.

متاسفانه در طول ۲۴ ساعت، ۱۸۵ بیمار کووید۱۹ جان خود را از دست دادند و مجموع جان باختگان این بیماری به ۱۲۲ هزار و ۱۹۷ نفر رسید.

دیروز همچنین بعد از ۸۲ روز، موارد فوت روزانه بیماران کرونایی در کرونا به کمتر از ۲۰۰ نفر کاهش یافت. آخرین بار، روز ۲۷ تیرماه، فوت بیماران کرونایی، کمتر از ۲۰۰ نفر بود.

خوشبختانه تا کنون ۵ میلیون ۱۸۶ هزار و ۹۶ نفر از بیماران، بهبود یافته و یا از بیمارستانها ترخیص شده اند.

۵ هزار و ۴۵۱ نفر از بیماران مبتلا به کووید۱۹ در بخش های مراقبت های ویژه بیمارستانها تحت مراقبت قرار دارند.

تا کنون ۳۳ میلیون و ۳۹ هزار و ۲۵۴ آزمایش تشخیص کووید۱۹ در کشور انجام شده است.

در حال حاضر ۷ شهر کشور در وضعیت قرمز، ۱۰۸ شهر در وضعیت نارنجی، ۲۴۸ شهر در وضعیت زرد و ۸۵ شهر در وضعیت آبی قرار دارند.

تا کنون بیش از ۱۸میلیون نفر در کشور هر دو دُز واکسن کرونا را تزریق کرده‌اند

بنابر اعلام روابط عمومی وزارت بهداشت، طی ۲۴ ساعت بیش از ۷۵۸هزار دُز واکسن کرونا در کشور تزریق شده است.

به گزارش ایسنا، بنابر اعلام روابط عمومی وزارت بهداشت، تا کنون ۴۳ میلیون و ۹۵۳ هزار و ۱۰۶ نفر دُز اول واکسن کرونا و ۱۸ میلیون و ۲۳۰ هزار و ۶۴ نفر نیز دُز دوم را تزریق کرده‌اند.

بر این اساس مجموع واکسن‌های تزریق شده در کشور به ۶۲ میلیون و ۱۸۳ هزار و ۱۷۰ دُز رسید.

با اذعان به آمار اعلامی روز پنجشنبه از سوی وزارت بهداشت و با احتساب آمار دیروز، از ظهر روز پنجشنبه تا ظهر دیروز بالغ بر ۷۵۸ هزار و ۷۶۸ دُز واکسن کرونا در کشور تزریق شده است.

کشف ۳۲۴ میلیارد کالای قاچاق در فارس

فرمانده انتظامی استان خبر کشف ۳۲۴ میلیارد کالای قاچاق را اعلام کرد

فرمانده انتظامی استان با اشاره به اینکه در شش ماهه اول سال جاری ۳۲۴ میلیارد تومان انواع کالای قاچاق کشف شده است، بیان کرد: آمار کشفیات نسبت به مدت مشابه سال قبل ۴۰ درصد افزایش داشته است.

سردار رهام‌بخش حبیبی در جمع خبرنگاران و اصحاب رسانه که به مناسبت فرا رسیدن هفته ناجا برگزار شد، اظهار داشت: در اجرای منویات مقام معظم رهبری (مدظله العالی) در سال "تولید، پشتیبانی‌ها، مانع زدایی‌ها" یکی از مواردی که به صورت ویژه در دستور کار پلیس فارس قرار گرفت برخورد با قاچاق کالا و ارز بود.

وی افزود: با برنامه‌ریزی صورت گرفته و ارزیابی نقاط قوت و ضعف، در شش ماهه اول سال جاری ۳۲۴ میلیارد تومان انواع کالای قاچاق کشف شده که نسبت به مدت مشابه سال قبل ۴۰ درصد افزایش داشته است.

فرمانده انتظامی استان با بیان اینکه در این بازه زمانی ۵۸۶ فقره پرونده قضایی تشکیل شده است، عنوان داشت: در این خصوص یکهزار و ۳۰۷ خودرو توقیف و یک هزار و ۶۸۱ نفر قاچاقچی کالا نیز دستگیر و تحویل مراجع قضایی شده‌اند.

منهدم شدن ۱۱ باند سرقت

فرمانده انتظامی استان فارس با بیان اینکه طرح مقابله با وقوع انواع سرقت توسط مأموران پلیس آگاهی استان طی یک هفته گذشته در سطح شهرستان شیراز اجرا گردید و در این خصوص ۱۱ باند شامل ۲۹ سارق منهدم شدند، گفت: متهمان ضمن اقرار به ۱۵۷فقره انواع سرقت به عنف، خودرو، گردنبندقاپی، مغازه و منزل، در بازرسی از مخفیگاه آنان مقادیر زیادی اموال مسروقه شامل لوازم خانگی، تلفن همراه، قطعات خودرو، طلاجات و وسایل درون خودرو که بنا به اظهار نظر کارشناسان مربوطه، ۴۹ میلیارد ریال برآورد شده است، کشف شد.

افزایش ۲۱ درصدی کشفیات مواد مخدر

این مقام ارشد انتظامی با بیان اینکه از ابتدای سال جاری تا پایان شهریورماه بالغ بر ۳۶ تن انواع مواد مخدر در سطح استان فارس کشف شده است، گفت: آمار کشفیات نسبت به مدت مشابه سال قبل ۲۱ درصد افزایش نشان می‌دهد.

کشف ۹۰ درصد پرونده‌های پلیس فتا

فرمانده انتظامی استان تصریح کرد: در ۶ ماهه اول سال جاری با تشکیل بیش از ۳ هزار و ۵۰ فقره پرونده در پلیس فتا و با افزایش توان تاکتیکی کارشناسان، ۹۰ درصد از جرائم کشف شده است.

۱۹۰ تن از اراذل و اوباش روانه دادسرا شدند

وی با اشاره به این موضوع که رعایت نظم و امنیت خط قرمز پلیس است، تصریح کرد: از ابتدای سال جاری تا پایان شهریورماه، ۱۹۰ نفر اراذل و اوباش که امنیت شهروندان را به مخاطره انداخته و موجب بی نظمی در جامعه شده بودند دستگیر و تحویل مراجع قضایی شدند.

مصالحه ۷۰ درصدی پرونده‌های ارجاعی به مشاوره

فرمانده انتظامی استان در بخش دیگری از سخنان خود بیان کرد: در شش ماهه اول سال جاری ۱۸ هزار پرونده به دوایر مشاوره و مددکاری ارجاع داده شده است که از این تعداد حدود ۷۰ درصد به مصالحه ختم شده است.

پلیس هوشمند، امنیت پایدار

سردار حبیبی ضمن تبریک هفته ناجا به همه دلاور مردان نیروی انتظامی، افزود: شعار هفته ناجا در سال جاری "پلیس هوشمند، امنیت پایدار" در نظر گرفته شده است.

این مقام انتظامی با بیان اینکه هفته ناجا از هفدهم آغاز و تا بیست و سوم مهرماه ادامه خواهد داشت، گفت: حدود ۲ هزار برنامه متنوع از جمله آزمون کتبی داوطلبان استخدام درجه داری و همچنین ثبت‌نام مقطع افسری و درجه‌داری، افزایش خدمات تا ساعت ۱۶ در حوزه صدور گواهینامه، شماره گذاری و اجرائیات پلیس راهور، برگزاری مراسم صبحگاه مشترک، غبارروبی گلزار شهدا، گردهمایی سراسری پلیس یاران، رونمایی از پروژه‌های هوشمندسازی، سرکشی از خانواده‌های شهدا و جانبازان، عرض ادب به حرم مطهر شاهچراغ و سید علاالدین حسین(ع) و ...برگزار می‌شود.

زلزله بامدادی در لامرد

زمین لرزه ۲/۹ ریشتری اشکنان فارس را تکان داد.

به گزارش رکنا، این زلزله ساعت ۵ و پنجاه و دو دقیقه دیروز، در عمق ۱۳ کیلومتری زمین رخ داد.

تصادف رانندگی در جاده سپیدان ۲ کشته برجای گذاشت

تصادف رانندگی در محور سپیدان به یاسوج دو کشته و چهار مصدوم برجای گذاشت.

به گزارش خبرنگار مهر، مقارن ساعت ۱۳ و ۱۱ دقیقه دیروز پنجشنبه یک فقره حادثه رانندگی در محور سپیدان به یاسوج گزارش شد.

در این حادثه یک دستگاه پراید و پژو پارس با یکدیگر برخورد کردند.

بلافاصله بعد از اعلام تصادف سه آمبولانس به محل اعزام شدند.

در این حادثه دو نفر کشته و چهار نفر مصدوم شدند که مصدومان به بیمارستان امام حسین (ع) سپیدان انتقال یافتند.

توسط پلیس فارس انجام شد؛ دستگیری سارقان تحت پوشش تست کرونا

ایسنا: معاون اجتماعی انتظامی فارس از دستگیری سرکرده و اعضای گروهی که تحت پوشش انجام تست کرونا، اقدام به سرقت اموال مردم در نقاط مختلف کشور کرده بودند، با اقدامات گسترده پلیس فارس در شهر مشهد خبر داد.

سرهنگ کاووس محمدی در حاشیه بازدید خبرنگاران از کشفیات ۶ ماهه ناجا در فارس، در خصوص دستگیری سردسته و دو عضو یک باند سارق تحت پوشش انجام تست کرونا، توضیح داد: این افراد در یازده استان و شهرهای بزرگ منجمله مشهد و شیراز، با پوشش لباس پرستاری، شهروندان را در نقاط مختلف و خلوت شهر اغفال کرده و به بهانه انجام تست کرونا، اموال آنان را به سرقت می‌بردند.

محمدی گفت: برای پرونده فوق نیاز به حضور سه پلیس تخصصی اطلاعات و امنیت، فتا و آگاهی بود تا از تجهیزات و توان فنی هر کدام در کمیته‌ای مشترک استفاده کرده و نهایتا این افراد را در دیگر استان‌ها دستگیر کنیم.

این مقام انتظامی خاطرنشان کرد که با به کارگیری تجهیزات فنی عملیات پلیسی انجام و سر دسته باند مورد نظر در مشهد دستگیر شد.

معاون اجتماعی ناجا همچنین خواستار همکاری مردم با پلیس در راستای برخورد با کسانی که ناامنی ایجاد می‌کنند شد و گفت: پلیس حاضر است گلوله به سینه‌اش بخورد و خونش روی سنگفرش بریزد اما مردم کوچکترین احساس ناامنی نداشته باشند.

او همچنین از دستگیری یک زورگیر در شیراز خبر داد و گفت: این فرد با یک اسلحه کمری اقدام به اخاذی حتی از سوپری‌ها می‌کرده است.

معاون اجتماعی انتظامی فارس خصوص محدودیت‌های مرتبط با شیوع کرونا نیز گفت: پلیس تابع ستاد ملی کروناست و طبق دستورالعمل‌ها رفتار می‌کند و در صورت تردد ضروری، افراد با داشتن مدارک و اسناد، از دادن جریمه معاف می‌شوند.

بین الملل

فرو ریختن ساختمان ۷ طبقه در شهر باتومی گرجستان

بر اساس گزارش رسانه‌های گرجستان بخشی از یک ساختمان ۷ طبقه در شهر باتومی در سواحل این کشور فرو ریخته است.

به گزارش گروه بین الملل باشگاه خبرنگاران جوان به نقل از اسپوتنیک، منابع خبری و رسانه های گرجستان اعلام کردند که بخشی از یک ساختمان مسکونی ۷ طبقه در شهر تفریحی ساحلی باتومی سقوط کرده و گمان می‌رود که چندین نفر زیر آوار مانده باشند.

بر اساس گزارش رسانه های این کشور، جستجو برای افرادی که در ساختمان زندگی می‌کنند در حال انجام است، اما اطلاعات دقیقی از تعداد احتمالی قربانیان در دست نیست.

تورنیکه ریژوادزه، رئیس دولت منطقه آجارا و نینو نیژارادزه، وزیر بهداشت منطقه آجارا در محل حادثه حاضر شده اند. آن‌ها قول داده اند که پس از بررسی وضعیت اظهار نظر کنند.

امدادگران و آتش نشانی به محل اعزام شدند و به دلایل ایمنی، بقیه خانه‌ها را تخلیه کردند.

علت سقوط ساختمان هنوز مشخص نیست.

بیش از ۳۰ مصدوم و توقف قطارها در پی زلزله ۵/۹ ریشتری در ژاپن

زلزله ای به بزرگی ۵.۹ ریشتر پنجشنبه شب گذشته شهر "توکیو" در ژاپن را لرزاند که باعث مصدوم شدن بیش از ۳۰ تن شده و توقف حرکت قطارها و مترو را نیز در پی داشته است.

به گزارش ایسنا، زمین لرزه ۵.۹ ریشتری پنجشنبه شب گذشته منطقه توکیو را لرزاند که باعث مصدوم شدن بیش از ۳۰ تن و توقف قطارها و متروهای شهری شد. همچنین این حادثه به لوله‌های آب زیرزمینی نیز در این شهر خساراتی وارد کرده است.

بر اساس گزارش‌ها، اختلالات ترافیکی در حرکت قطارها و مترو در این شهر تا صبح دیروز ادامه داشته است.

آژانس هواشناسی ژاپن اعلام کرد که مرکز این زمین لرزه در منطقه چیبا واقع در شرق توکیو و در عمق حدود ۸۰ کیلومتری زمین بوده، با این حال خطر سونامی وجود نداشته است.

بنابر گزارش‌ها، اکثر قطارهای شهری صبح دیروز با تاخیرهای فراوان حرکت کرده‌اند.

آژانس مدیریت آتش‌سوزی و بلایا در ژاپن دیروز اعلام کرد که بر اثر وقوع این زمین لرزه، ۳۲ تن مصدوم شده‌اند که حال سه تن از آنها وخیم گزارش شده است.

به گزارش آژانس مدیریت بحران در این کشور، قطار حومه‌ای در شرق توکیو در حین توقف اضطراری از ریل خارج شده که این حادثه باعث زخمی شدن سه تن از مسافران این قطار شده است.

گزارش‌ها حاکی است، همچنین در استان‌های کاناگاوا، سایتاما و گونما ژاپن نیز تعدادی مصدوم بر اثر وقوع این زمین لرزه گزارش شده است.

به گفته شرکت برق توکیو، حدود ۲۵۰ خانه مسکونی نیز در مرکز این شهر به طور موقت با قطعی برق مواجه شده‌اند.

مقامات آتش نشانی و بلایای ژاپن همچنین اعلام کردند که لوله‌های آب زیرزمینی در ده‌ها منطقه در توکیو آسیب دیده به طوری که طبق گزارش‌ها در منطقه‌ای آب در سطح زمین جاری شده است.

به گزارش ایسنا به نقل از یو اس نیوز، به گفته فومیو کیشیدا، نخست وزیر جدید ژاپن، این شدیدترین زمین لرزه از مارس سال ۲۰۱۱ میلادی در توکیو بوده است.

مرگ یک کودک و آب‌گرفتگی معابر در پی بارش باران‌های سیل آسا در آلاباما آمریکا

بارش باران‌های سیل آسا در ایالت آلاباما آمریکا، باعث مرگ یک کودک و آب گرفتگی معابر در این ایالت شده است.

به گزارش ایسنا، در پی بارش باران‌های سیل آسا و آب گرفتگی معابر در ایالت آلاباما آمریکا، هشدار وقوع سیل در نواحی جنوب شرقی ایالات متحده صادر شده است.

بر اساس تخمین‌ها، حدود ۱۵ سانتیمتر باران طی یک روز در ایالت آلاباما و منطقه پانهندل فلوریدا باریده است.

دفتر پزشکی قانونی شهرستان مارشال اوایل روز پنجشنبه اعلام کرد که یک کودک بر اثر وقوع سیل ناگهانی در منطقه "ارب" واقع در شمال شرقی ایالت آلاباما جان خود را از دست داده است.

بارش باران شدید باعث ویرانی در نقاط مختلف آلابامای شمالی شده به طوری که به چندین خودرو خساراتی وارد شده است.

به گفته مقامات محلی، در شهرستان بالدوین، حدود ۹۴۶ هزار لیتر فاضلاب از سیستم فاضلاب این منطقه در امتداد خلیج "موبایل" سرازیر شده است.

به گزارش ایسنا به نقل از یو اس نیوز، سازمان هواشناسی ملی آمریکا هشدار وقوع گردبادی را نیز برای مناطق شمال شرق ایالت آلاباما، شمال غربی ایالت جورجیا و جنوب ایالت تنسی صادر کرده بود.

برخورد زیردریایی رزمی آمریکا با شئ نامعلوم در دریای جنوبی چین

ناوگان اقیانوس آرام ارتش آمریکا در بیانیه‌ای اعلام کرد که یکی از زیردریایی‌های اتمی این کشور هنگام حرکت در آب‌های بین‌المللی در منطقه اقیانوس هند-آرام، به یک شیء نامعلوم برخورد کرد.

به گزارش گروه بین‌الملل خبرگزاری فارس، رسانه‌های غربی شامگاه پنجشنبه از برخورد یک فروند زیردریایی نظامی آمریکا با شئ نامعلومی در دریای جنوبی چین خبر دادند.

به نوشته وبگاه «دیلی میل» ارتش آمرکیا با بیان اینکه این حادثه منجر به زخمی شدن ۱۱ ملوان شد، توضیح داد زیردریایی «یو.اس.اس کنتیکت» در وضعیت پایداری باقی ماند و مولد اتمی آن آسیب ندیده است.

در این بیانیه مکان رخ دادن این حادثه اعلام نشده اما مؤسسه دریایی آمریکا می‌گوید این اتفاق در دریای چین جنوبی واقع شده است.

یک مقام نظامی آمریکایی به وبگاه این مؤسسه گفت که این حادثه زیردریایی اکنون به سمت گوآم حرکت می‌کند.

بر اساس این گزارش، میزان آسیب وارده به دیگر بخش‌های زیردریایی در حال ارزیابی است و نیروی دریایی آمریکا درخصوص این حادثه از کشوری درخواست کمک نکرده است.

بیش از ۳۰ مجروح در پی برخورد دو قطار در تونس

سخنگوی راه آهن تونس می‌گوید در نتیجه برخورد دو قطار مسافربری در تونس دست‌کم ۳۳ نفر زخمی شده‌اند.

به گزارش گروه بین‌الملل خبرگزاری فارس، رسانه‌های تونسی بامداد جمعه از وقوع سانحه ریلی در این کشور خبر دادند.

بر اساس گزارش‌ها، دو قطار مسافربری در شهر «بن عروس» واقع در جنوب پایتخت تونس به یکدیگر برخورد کرده‌اند.

خبرگزاری «اسپوتنیک» گزارش داد: «سخنگوی راه آهن تونس می‌گوید در نتیجه برخورد دو قطار مسافربری در تونس دست‌کم ۳۳ نفر زخمی شده‌اند».

تخریب صدها خانه در پی وقوع زلزله در پاکستان

اعلام ۲۰ تن کشته و ۳۰۰ مجروح تاکنون

در پی وقوع زمین لرزه ای که روز پنجشنبه در پاکستان رخ داد بیش از ۱۰۰ خانه گلی به طور کامل تخریب شده و تعدادی ساختمان دیگر نیز خسارت دیده اند.

به گزارش ایسنا، بنابر اعلام رسانه های محلی، ساعات اولیه روز پنجشنبه زلزله ای به بزرگی ۵.۷ ریشتر مناطق جنوبی پاکستان را لرزاند که به کشته شدن ۲۰ تن منجر شد. بسیاری از قربانیان این حادثه زن و کودک بوده اند. همچنین تاکنون مصدومیت حدود ۳۰۰ نفر گزارش شده است.

مرکز لرزه نگاری آمریکا اعلام کرده است: کانون این زمین لرزه در عمق ۲۰ کیلومتری زمین و ۱۶۲ کیلومتری شرق شهر کویته در ایالت بلوچستان بوده است.

به گزارش ایسنا به نقل از خبرگزاری رویترز، یکی از خبرنگاران محلی در تشریح وضعیت یکی از روستاهای زلزله زده گفت: صدها خانه تخریب شده و بسیاری به دلیل ریزش سقف و دیوار در میان آوار گرفتار شده و جان خود را از دست داده اند. کل شهر تصویری از یک ویرانی است زیرا هیچ خانه ای امن به نظر نمی رسد، هزاران نفر بی خانمان شده اند. همچنین تامین برق مناطق با اختلال جدی مواجه شده است.

احتمال بروز پیک ششم در اوایل آبان

دبیر کمیته علمی کشوری کرونا با بیان اینکه بالا بودن مرگ‌های ناشی از کرونا در کشور و در برخی استان‌ها، از آثار پیک پنجم است، در عین حال درباره احتمال بروز پیک ششم، گفت: بسیاری از مجامع علمی در دنیا اعلام کردند که ممکن است در اواخر اکتبر با پیک جدیدی مواجه باشیم. با این حال همه این پیش‌بینی‌ها بر اساس اقدامات بهداشتی و رعایت جامعه، میزان واکسیناسیون و همچنین اینکه سوش جدیدی که نسبت به اقدامات بهداشتی یا واکسن مقاوم باشد یا خیر، متغیر است.

دکتر حمیدرضا جماعتی در گفت‌وگو با ایسنا، درباره وضعیت کرونا در کشور و علت قرمز بودن برخی شهرها و بالا بودن مرگ‌ها در برخی مناطق، گفت: بالا بودن مرگ‌ها در کشور و در برخی استان‌ها، از آثار پیک پنجم است. حال در برخی استان‌های با واکسیناسیون و اقدامات و رعایت خود مردم آمار کمتر شده، اما در برخی استان‌ها متاسفانه هنوز به حد کنترل خود نرسیده است. در عین حال میزان مرگ و میر هم با قرمزی استان ارتباطی ندارد؛ چراکه معمولا در بسیاری مناطق مرگ و میر به دلیل شدت بیماری است. از سوی دیگر بسیاری از بیماران دیرهنگام مراجعه می‌کنند که منجر به درگیری شدیدتر ریه می‌شود و باعث می‌شود بسیاری بیماران در بخش‌های مراقبت ویژه بستری شوند. بنابراین هم شدت بیماری و هم مراجعه دیرهنگام، میزان مرگ و میر را بالا می‌برد، اما از نظر میزان بروز، آثار باقی مانده از پیک قبلی است که امیدواریم به تدریج طی دو سه هفته آینده با واکسیناسیون و اقدامات بهداشتی که انجام می‌شود، بتوانیم شاهد باشیم که این شهرها هم از قرمز به سمت نارنجی و زرد حرکت کنند.

مصوبات پیشگیرانه کمیته علمی کرونا

وی درباره پیش‌بینی زمان دو رقمی شدن مرگ‌ها در کشور، گفت: فکر می‌کنم اگر با مساله جدیدی مواجه نشویم، که البته ما اقدامات لازم را در کمیته علمی برای پیشگیری از پیک جدید، مصوبات را انجام دادیم، بر همین اساس امیدواریم با اجرای این مصوبات و عدم ایجاد پیک جدید، بتوانیم طی چند هفته آینده با انجام واکسیناسیون‌های قوی که در حال انجام است و اقدامات سریع و عاجلی که در کنار واکسیناسیون انجام می‌شود، شاهد کاهش میزان مرگ و میر باشیم.

جماعتی درباره جزئیات مصوبات پیشگیرانه، گفت: خلاصه این مصوبات شامل ادامه تسریع واکسیناسیون برای رسیدن به ایمنی جمعی است و همچنین موضوع استفاده از واکسن‌های بوستر است که باید استفاده شود. همچنین اقداماتی مانند بسته ماندن مجامع عمومی و مدارس و دانشگاه‌ها تا زمانی که بتوانیم به ایمنی جمعی برسیم.

معیار رنگ‌بندی کرونایی شهرها

وی درباره معیار رنگ‌بندی شهرها، گفت: رنگ‌بندی‌ها بر اساس میزان ابتلا به بیماری است. یعنی ممکن است که میزان مرگ و میر در شهری کم باشد، اما چون میزان ابتلا که بر اساس تشخیص بیماری کروناست، زیاد است و وقتی تعداد ابتلا بالا رود، تعداد بستری هم بالا رفته و می‌تواند منجر به افزایش مرگ و میر شود، برای ما یک آلارمی است که در اینجا باید اقداماتی را انجام دهیم. اساس رنگ‌بندی بر اساس تعداد افرادی است که به بیماری مبتلا شدند و بر اساس میزان تشخیص تعداد افراد مبتلا است.

احتمال بروز پیک ششم؛ آری یا خیر؟

جماعتی درباره احتمال بروز پیک ششم نیز گفت: بسیاری از مجامع علمی در دنیا اعلام کردند که ممکن است در اواخر اکتبر یعنی اواخر مهر و اوایل آبان ماه با پیک جدیدی مواجه باشیم. با این حال همه این پیش‌بینی‌ها بر اساس اقدامات بهداشتی و رعایت جامعه، میزان واکسیناسیون و همچنین اینکه سوش جدیدی که نسبت به اقدامات بهداشتی یا واکسن مقاوم باشد، ایجاد می‌شود یا خیر متغیر است. به عبارت دیگر اگر همین شرایط باشد و ما به ایمنی جمعی برسیم و اقدامات بهداشتی را هم مردم انجام دهند، ممکن است شاهد چنین پیک‌هایی نباشیم.

وضعیت سوش های جدید کرونا

وی درباره اینکه آیا اکنون سوش نگران کننده‌ای که کشور ما را تهدید کند، مورد نظر است یا خیر، گفت: فعلا گزارشی از سوش‌هایی که بتوانند تهدیدکننده باشند، نداشتیم. هرچند گزارش‌هایی از سوش‌هایی مانند مو و... بود که خوشبختانه با اقدامات بهداشتی و واکسیناسیون در کشورها، باعث شد که این سوش‌ها تا حد زیادی مهار شده و وارد چرخه پاندمی کل کشورها نشود.

پرداخت ۱۵۰۰ هزار میلیارد یارانه پنهان

راهکار اصلاح یارانه نقدی و بنزین

در شرایطی پرداخت یارانه‌های پنهان ارقام سنگین‌تری را در گذر زمان به خود اختصاص داده و از ۱۵۰۰ هزار میلیارد تومان عبور کرده است که هنوز برنامه جدی برای اصلاح این روند در دستور کار قرار ندارد. با این حال، مرکز پژوهش های مجلس در تازه‌ترین بررسی خود چند راهکار برای اصلاح سیاست‌های حمایتی مطرح کرده که جریان پرداخت یارانه نقدی و به ویژه یارانه بنزین و مجوز مبادله سهمیه بنزین خانوار در بازار را مورد توجه قرار داده است.

به گزارش ایسنا، سال‌هاست که قرار است ساختار بودجه ایران اصلاح شود و در چند سال اخیر نیز مورد تاکید ویژه رهبری بوده ولی در نهایت آنچه پیش‌رفت با وجود طرح‌ها و برنامه‌های ارائه شده از سوی دولت و مجلس، همچنان بودجه‌هایی که از سوی دولت پیشنهاد و مجلس آن را مصوب می‌کند به بودجه‌ای با ساختار اصلاح شده تبدیل نشده است و ایرادات از وابستگی به نفت، منابع ناپایدار، هزینه‌های مدیریت نشده تا اوضاع نابسامان یارانه های پنهان و آشکار پابرجاست.

بودجه اصلاح نشد و ایرادات پابرجاست

دولت گذشته با وجود اینکه بارها از اقدام برای اصلاح ساختار بودجه سخن گفته بود، بودجه‌هایش نشانی از این اصلاح نداشت و در سال های اخیر کسری بودجه به هر دلیلی از همان ابتدای سال از چالش های مهم دولت بود و راهکار خود برای کسری های عمدتا تا مرز ۲۰۰ هزار میلیارد و بالاتر را تامین منابع از صندوق توسعه ملی، استقراض از بانک مرکزی و از سال گذشته فروش اوراق بدهی قرار داد که با توجه به ناپایداری منابع، نتایج منفی از جمله تورم بر اقتصاد برجای گذاشت، روال معیوبی که برای امسال هم تکرار شد و بودجه ۱۴۰۰ که برآوردهایی از کسری ۳۰۰ هزار میلیاردی آن وجود داشت، بخش زیادی از منابع آن در چند ماه اول امسال از تنخواه بانک مرکزی و به عبارتی استقراض از این بانک تامین شد.

رشد سنگین یارانه‌های پنهان تا ۶۳ میلیارد دلار

اما یکی از پرچالش ترین بخش های بودجه که در اصلاح ساختاری مورد تاکید است به یارانه‌های پنهان و آشکار با هزینه‌های سنگین تحمیل شده به دولت برمی گردد.

گزارشی که سازمان برنامه و بودجه در مورد یارانه های پنهان در سال ۱۳۹۷ از آن رونمایی کرد نشان داد که سالانه حدود ۹۰۰ هزار میلیارد تومان یارانه در بخش بودجه‌ای، فرابودجه‌ای و یارانه پنهان وجود داشته که از این رقم حدود ۶۰۰ هزار میلیارد تومان به حوزه انرژی، نفت و مشتقات آن اختصاص داشت که ۲۱۵ هزارمیلیارد تومان آن متعلق به بنزین بود، همچنین ۳۰۰ هزار میلیارد به یارانه بودجه‌ای و فرابودجه‌ای تعلق داشت.

این در حالی است که آخرین آماری که میرکاظمی – رئیس سازمان برنامه و بودجه دولت سیزدهم – در رابطه با وضعیت یارانه‌های پنهان اعلام کرد نشان داد که سالانه ۶۳ میلیارد دلار یارانه در این بخش پرداخت می‌شود.

بر این اساس، اگر حجم پرداخت یارانه پنهان با متوسط نرخ ۲۵ هزار تومانی دلار در سال جاری محاسبه شود به بیش از ۱۵۰۰ هزار میلیارد تومان یارانه پنهان در سال می رسد.

ارز ۴۲۰۰ تومانی که ماجرای خود را دارد

در کنار یارانه‌های سوخت، از جمله یارانه پنهان سنگین پرداختی دولت در سال را می‌توان پرداخت ارز ۴۲۰۰ تومانی نام برد که سالانه حداقل هشت میلیارد دلار برای ورود هفت قلم کالا به همراه بخشی از دارو و تجهیزات پزشکی اختصاص پیدا می‌کند که با توجه به فاصله قابل توجه با نرخ بازار، یارانه و به عبارتی رانت سنگینی به همراه داشته و با وجود بحث های بسیار تا کنون ساماندهی نشده است، هر چند که این روزها در آستانه لایحه بودجه ۱۴۰۱ بار دیگر تاکید بر حذف ارز ۴۲۰۰ تومانی مطرح است.

یارانه‌های بی هدف نقدی با هزینه ۷۰ هزار میلیاردی

از سوی دیگر، پرداخت یارانه نقدی وجود دارد که از سال ۱۳۸۹ یارانه ۴۵ هزار و ۵۰۰ تومانی در دستور کار بوده و سالانه حدود ۴۲ هزار میلیارد تومان بابت آن پرداخت شده است که مجموع آن طی این سال ها به حدود ۵۰۰ هزار میلیارد تومان می رسد.

با اینکه هزینه ها و تبعات پرداخت عمومی یارانه نقدی کاملا برای دولت مشهود و بارها در بودجه مکلف به غربالگری یارانه بگیران شده بود ولی نه تنها این اقدام صورت نگرفت، بلکه دولت در سال ۱۳۹۸ به دنبال افزایش قیمت بنزین یارانه نقدی دیگری تحت عنوان یارانه معیشتی اضافه کرد که سالانه حداقل ۳۰ هزار میلیارد تومان هم بابت آن می پردازد که مجموع یارانه نقدی پرداختی در هر ماه را به ۷۰ هزار میلیارد تومان می رساند و تا کنون این روند اصلاح نشده است.

بر این اساس، در معدود اقدام انجام شده برای کاهش پرداخت یارانه پنهان، بر یارانه نقدی افزوده شده و عملا اصلاحی صورت نگرفته است.

دولت برنامه یارانه‌ای نداد

گرچه دولت جدید رسما برنامه برای اصلاح نظام یارانه‌ای را اعلام نکرده ولی در اظهارات مسئولان مربوطه و نقدهایی که به وضعیت موجود یارانه ها مطرح می‌کنند به نظر می رسد تمایلی هم به ادامه روش فعلی نداشته باشند و ممکن است در بودجه سال آینده تغییراتی در این رابطه ایجاد شود.

پنج راهکار مجلس برای اصلاح سیاست‌های حمایتی بودجه

این در حالی است که اخیرا مرکز پژوهش‌های مجلس در بررسی که در مورد اصلاح ساختار بودجه داشته، در کنار بخش های مختلف به جریان یارانه ها و سیاست های حمایتی پرداخته و پنج پیشنهاد را به عنوان راهکار اصلاح سیاست های حمایتی اعلام کرده است.

اصلاح الگوی قیمت گذاری و ایجاد بازار برای بنزین

موضوع اول به اصلاح یارانه پرداختی به خانوارها برمی گردد که تصویب قانون جدید برای اصلاح الگوی قیمت گذاری و ایجاد بازار برای بنزین و حامل‌های انرژی مورد تاکید است؛ به طوری که قانون هدفمند کردن یارانه‌ها اصلاح و قانون گذاری جدید انجام شود.

مجوز مبادله سهمیه بنزین خانوار

براین اساس پیشنهاد شده که اجازه مبادله سهمیه بنزین خانوار در بازار بنزین برحسب منفعت از آن با هدف بازاری کردن یارانه پنهان این بخش انجام شود و از سوی دیگر الگوی شکل گیری قیمت حامل‌های انرژی از طریق ایجاد بازار انرژی در کنار در نظر گرفتن سبد حمایتی مناسب اصلاح شود.

یارانه پرداختی به صنعت اصلاح شود

در رابطه با اصلاح سیاست‌های حمایتی موضوع دیگر اصلاح یارانه پرداختی به بخش صنعت است که اعلام شده باید قانون جدید به منظوراصلاح الگوی قیمت گذاری و بازار انرژی به تصویب برسد.

این برنامه در دو بخش کوتاه مدت و میان مدت مورد تاکید قرار گرفته است؛ به طوری که در کوتاه مدت اصلاح قیمت سوخت و خوارک برخی صنایع انرژی بر و با حاشیه سود بالا ناشی از یارانه انرژی صورت بگیرد و در میان مدت الگوی شکل گیری قیمت حامل‌های انرژی از طریق ایجاد بازار انرژی در کنار در نظر گرفتن سبد حمایتی مناسب و حذف تدریجی سبد حمایتی اصلاح شود.

حذف دهک‌های پردرآمد با اطلاعات اقتصادی

هدفمندسازی یارانه های پرداختی فعلی نیز دیگر راهکار مرکز پژوهش‌های مجلس است که به عنوان برنامه کوتاه مدت مطرح شده و براساس آن استفاده بهینه از پایگاه‌های اطلاعات اقتصادی موجود جهت حذف دهک‌های پردرآمد از دریافت یارانه و پژوهش بهتر دهک های کم درآمد مورد تاکید قرار دارد.

در پیشنهاد مطرح شده یکپارچه سازی اقدامات دستگاه های حمایتی مطرح است که در این رابطه باید قانون جدید و دایمی مورد تصویب قرار بگیرد، در توضیح آن اعلام شده که اطلاعات افراد دریافت کننده حمایت توسط نهادهای حمایتی تجمیع و به اشتراک گذاشته شود.

نظام مالیاتی به نظام یارانه‌ای متصل شود

آخرین موضوع نیز اتصال نظام مالیاتی به نظام یارانه ای است که در قالب اصلاح قانون مالیات‌های مستقیم صورت می گیرد، در این راهکار اتصال نظام مالیاتی به نظام حمایتی به منظور کارآمد سازی سیاست‌های مبارزه با فقر و مبنا قرار گرفتن مجموع درآمد هر خانوار برای اخذ مالیات یا پرداخت یارانه مطرح شده است.

این مجموعه پیشنهادات مرکز پژوهش‌های مجلس در رابطه با اصلاح نظام یارانه ای در قالب اصلاح ساختار بودجه است که در آستانه تدوین لایحه بودجه ۱۴۰۱ پیشنهاد و مطرح شده است، اما اینکه دولت در شرایط موجود چگونه در رابطه با تامین منابع و کنترل هزینه‌ها در بودجه سال آینده و همچنین جریان پرداخت یارانه ها به ویژه یارانه‌های ارزی برای واردات کالاهای اساسی و ارز ۴۲۰۰ تومانی اقدام می‌کند و آیا می تواند در این مدت کوتاه باقیمانده تا ارائه بودجه ۱۴۰۱ نسبت به اصلاح ساختاری اقدامی صورت دهد جای سوال دارد که باید مسئولان مربوطه به ویژه سازمان برنامه و بودجه به آن پاسخ دهند.

مدیرکل صندوق بازنشستگی کشوری اعلام کرد:

افزایش کمک هزینه آزمایش آنلاین به ۷۵۰هزار تومان

مدیرکل امور فرهنگی و اجتماعی صندوق بازنشستگی کشوری از افزایش کمک هزینه طرح آزمایش آنلاین از ۵۰۰ هزار تومان به ۷۵۰ هزار تومان برای هر بیمه شده تحت پوشش خدمات بیمه تکمیلی درمان این صندوق خبر داد.

به گزارش ایسنا و بنابر اعلام اداره کل روابط عمومی و امور بین‌الملل صندوق بازنشستگی کشوری، محمود مرتضایی‌فر با اعلام این خبر گفت: صندوق بازنشستگی به منظور کاهش تردد و مراجعه بازنشستگان عزیز به مراکز درمانی به خصوص در شرایط کرونایی طرحی را با نام «آزمایش آنلاین» با همکاری یک شرکت دانش بنیان و فناور اجرا کرد که با توجه به استقبال بازنشستگان این طرح امسال نیز ادامه خواهد داشت.

مرتضایی فرد با بیان اینکه «طرح آزمایش آنلاین ارائه خدمات آزمایشگاهی و برخی خدمات تشخیصی درمانی را به بازنشستگان زیرپوشش بیمه تکمیلی درمان و از طریق سایت این شرکت استارتاپی برعهده دارد» اظهار داشت: کمک هزینه ارائه خدمات در این طرح ۵۰۰ هزار تومان برای هر بیمه شده بود که در صورت استفاده بیشتر از سقف تعیین شده تا ۶۰۰ هزار تومان نیز به صورت اقساط از بازنشستگان در سه قسط کسر می‌شد.

وی افزود: با نظر مساعد مدیرعامل صندوق بازنشستگی و رایزنی با شرکت طرف قرارداد، قرار شد تا کمک هزینه این طرح تا سقف ۷۵۰هزار تومان افزایش یابد و در عمل بازنشستگان تا این سقف از خدمات درمانی و تشخیصی به صورت رایگان و بدون پرداخت هزینه استفاده کنند.

مدیرکل فرهنگی و اجتماعی صندوق بازنشستگی کشوری یادآور شد: در دوره گذشته، حدود ۳ هزار دفترکل و نزدیک به ۶ هزار و ۵۰۰ کد ملی از خدمات آزمایش آنلاین در سراسر کشور استفاده کردند.

به گفته مرتضایی فرد، آزمایش و معاینه پزشکی در محل یا منزل، انجام تست کرونا و سرم تراپی و فیزیوتراپی بیشترین خدمات ارائه شده از سوی آزمایش آنلاین به بازنشستگان و افراد تحت تکفل آن‌ها بوده است.

افزایش قیمت برنج شدت گرفت

روند رو به رشد قیمت برنج در ماه‌های اخیر با شدت بیشتری ادامه پیدا کرده است؛ به طوری که در شهریورماه برنج ایرانی ۵۵.۷ درصد و برنج خارجی بیش از ۳۷ درصد گران شده است.

به گزارش ایسنا، مدت‌هاست که روند قیمت برنج در بازار ایران افزایشی پیش می‌رود و هر دو نوع ایرانی و خارجی را در برگرفته است.

برنج ایرانی بیش از ۵۵ درصد گران شد

این در حالی است که بررسی گزارشی که اخیرا مرکز آمار ایران در رابطه با متوسط اقلام خوراکی اعلام کرد نشان می‌دهد که در رابطه با وضعیت برنج، تورم با شدت بیشتری رشد کرده است؛ به طوری که برنج ایرانی که در شهریورماه سال گذشته به طور متوسط هر کیلو ۲۷ هزار و ۵۰۰ تومان قیمت داشته در مرداد ماه امسال به بیش از ۳۸ هزار و ۶۰۰ تومان رسیده و در شهریورماه نیز متوسط قیمت تا حدود ۴۳ هزار تومان بوده است. برنج ایرانی تا ۴۷ هزار و ۷۰۰ تومان نیز فروش رفته است که نشان می‌دهد نسبت به مرداد ماه امسال ۱۱.۲ درصد و در مقایسه با شهریورماه پارسال ۵۵.۷ درصد گران شده است.

برنج ایرانی در مرداد ماه امسال تورم نقطه به نقطه (میزان افزایش قیمت نسبت به مرداد ماه سال گذشته) ۴۲.۹ درصد را پشت سر گذاشته بود که این تورم در شهریورماه رشد بیش از ۱۲ درصدی داشته است.

برنج خارجی باز هم گران‌تر شد

در رابطه با برنج وارداتی نیز هر کیلو از آن در شهریورماه پارسال به طور متوسط ۱۸ هزار و ۸۰۰ تومان قیمت داشته که در مرداد ماه امسال به ۲۵ هزار و ۱۰۰ و در شهریورماه بیش از ۲۵ هزار و ۹۰۰ تومان رسیده است. براساس این گزارش برنج وارداتی تا بیش از ۳۰ هزار تومان هم در ماه گذشته فروش رفته که نشان دهنده رشد ۳۷.۵ درصدی قیمت آن نسبت به پارسال است.

۱۳ هزار تن برنج آزاد شد

روند افزایشی قیمت برنج در حالی اتفاق می‌افتد که در حال حاضر دوره ممنوعیت فصلی واردات برنج که از ابتدای مردادماه شروع و تا پایان آبان ماه ادامه دارد در حال طی شدن است.

با این وجود طی روزهای اخیر با موافقت ستاد تنظیم بازار مقرر شد ۱۳ هزار تن برنجی که پیش از شروع ممنوعیت وارد بنادر شده بود طبق شرایط و ضوابط تعیین شده ترخیص و روانه بازار شود که ممکن است تا حدی قیمت این کالا را تحت تاثیر قرار دهد.

قیمت گاز در اروپا معادل نفت ۲۰۵ دلاری شد

قیمت گاز در هاب تی تی اف هلند که قیمت پایه گاز برای اروپاست، برای نخستین بار به بالای ۱۰۰ یورو به ازای هر مگاوات ساعت صعود کرد.

به گزارش ایسنا، قیمت پایه گاز در بازار اروپا هفته جاری به روند صعودی خود ادامه داد و به رکورد جدیدی رسید که معادل قیمت ۲۰۵ دلار برای هر بشکه نفت بود. این افزایش قیمت در بحبوحه صعود قیمت کالاهای انرژی شامل زغال سنگ به دلیل نگرانی‌ها از کمبود عرضه در زمستان جاری و کاهش تولید نیروی هسته ای در فرانسه به دلیل اعتصاب، روی می دهد.

تحلیلگران می گویند بحران انرژی وخیم‌تر می شود و هیچ نشانی از فروکش آن در آینده نزدیک به چشم نمی خورد. شرکت "انرژی دانمارک" در یادداشتی اعلام کرد به نظر می رسد همه عوامل برای یک هفته دیگر صعود قیمت‌ها دست به دست هم داده اند و همزمان اضطراب شدید به دلیل واهمه از عرضه کمتر در زمستان، فضای بازار را فرا گرفته است. اکثر قراردادهای معامله شده در هاب تی تی اف هلند بار دیگر به رکورد بالایی صعود کردند و می توانند به راحتی به روند صعودی خود ادامه دهند.

سرنوشت نرخ ارز تا پایان امسال

یک کارشناس اقتصادی ضمن بیان پیشنهادهایی به دولت برای مدیریت بازار ارز، گفت: سرنوشت قیمت ارز تا پایان سال‌جاری به مشخص شدن تکلیف برجام بستگی دارد.

علی سعدوندی در گفت‌وگو با ایسنا، اظهار کرد: از جمله اقدامات دولت و بانک مرکزی برای کنترل قیمت‌ها در بازار ارز، گفتار درمانی یا تزریق منابع ارزی به بازار است که در این زمینه باید بدانند، با گفتار درمانی برای مدت کوتاهی قیمت ارز پایین نگه داشته می‌شود اما مجدد این نرخ صعودی می‌شود. سرنوشت قیمت ارز نیز تا پایان سال‌جاری به مشخص شدن تکلیف برجام بستگی دارد.

وی با تاکید براینکه دولت در زمینه بازار ارز از گفتار درمانی پرهیز کند، گفت: مهمترین ابزار بانک مرکزی برای سیاستگذاری اعتبار بانک مرکزی است و اگر واقعا به منابع ارزی دسترسی ندارد، گفتار درمانی نکنید و اعتبار خود را از بین نبرد تا منابع ارزشمند ارزی هدر نروند.

سعدوندی دولت را از ارزپاشی منع کرد و افزود: سیاست چندنرخی ارز موجب می‌شود نرخ ارز در بازار آزاد بیش از حد صعودی شود و اینکه در حال حاضر قیمت ارز بالاتر از نرخ تعادلی است، مناسب است اما اگر بیش از حد این نرخ افزایش یابد، به ضرر اقتصاد ملی خواهد بود. بنابراین، توصیه دیگر من به دولت این است ارز را تک نرخی کنند و منابع ارزی را در قیمت‌هایی پایین‌تر از قیمت بازار در اختیار افراد سودجو و بانفوذ قرار ندهد.

این کارشناس اقتصادی ادامه داد: سومین پیشنهاد به دولت در زمینه ارزی تفکیک بودجه ارزی از ریالی است که منابع ارزی کشور صرف زیرساخت‌ها شود تا در پی این امر رشد اشتغال و کاهش تدریجی نرخ تورم محقق و منابع ارزی نیز صرف ایجاد ثروت شود.

وی گفت: از آنجا که قیمت تعادلی ارز در حال حاضر حدود ۲۰ هزار تومان است، اگر نرخ ارز پایین‌تر از نرخ تعادلی قرار بگیرد، به صادرات یارانه می‌دهد و به ضرر اقتصاد خواهد بود.

این کارشناس اقتصادی افزود: در شرایط فعلی به دلیل تحریم‌ها و سایر کمبودها، قیمت ارز بالاتر از نرخ تعادلی قرار گرفته که به نفع اقتصاد کشور است، زیرا از یک سمت از واردات مالیات می‌گیرد و از طرف دیگر به صادرات یارانه می‌دهد و از خروج سرمایه نیز مالیات اخذ می‌کند.

سعدوندی شرایط فعلی بازار ارز را مناسب ارزیابی کرد و گفت: آنچه در حال حاضر نامناسب و برای اقتصاد خطرناک است، میزان خلق پول و رشد تورم است، درحالیکه اکنون قیمت ارز پس از سال‌ها در محدوده مناسبی قرار دارد و افزایش آن نیز متاثر از رشد نقدینگی است.

وی مهم‌ترین دلیل افزایش قیمت ارز را خروج سرمایه از کشور دانست و به دولت توصیه کرد تا خود را نماینده همه ایرانیان بداند، زیرا اگر برخی از افراد احساس کنند که در کشور خودشان بیگانه هستند، منابع خود را از کشور خارج می‌کنند، بنابراین باید شرایط به گونه‌ای فراهم شود تا مردم در داخل کشور سرمایه‌گذاری کنند.

سرکنسول ایران در ارزروم:

اخبار مربوط به بسته شدن مرزهای تجاری ایران و ترکیه بی‌پایه است

سرکنسول ایران در ارزروم ترکیه گفت: اخبار مربوطه به بسته شدن مرزهای تجاری ایران و ترکیه و ممنوعیت ورود کامیون های دو کشور کاملا بی پایه است. به گزارش ایسنا، سجاد سلطان زاده گفت: از دیروز(۱۶ مهرماه) دروازه های مرزی سه گانه کشورمان با ترکیه جهت تردد مسافری نیز با رعایت پروتکل های بهداشتی (ارائه گواهی واکسن و تست منفی pcr) به‌صورت دو طرفه بازگشایی شد.

وی افزود: روزانه بطور معمول حدود ۹۰۰ کامیون از مرزهای ایران و ترکیه تردد می کنند و در حال حاضر این تردد به روال عادی در جریان است.

سلطان زاده خاطرنشان کرد: آقای اوزجان آراش که خبرگزاری اسپوتنیک از نامبرده به‌عنوان رئیس انجمن توسعه روابط تجاری ترکیه و ایران یاد کرده و خبر ممنوعیت تردد کامیون ها در مرزهای دو کشور را به نقل از وی منتشر کرده بود، با انتشار پیامی اظهارات منتسب به وی را رسما تکذیب کرد و بر هدف انجمن خود مبنی بر کمک به توسعه تجارت بین جمهوری اسلامی ایران و جمهوری ترکیه و خدمات چندین ساله اش در این راستا تاکید کرد.

وی ادامه داد: آقای علی باقری، معاون سیاسی وزارت خارجه کشورمان برای دیدار با مقامات سیاسی ترکیه در آنکارا به سر می برند و در این دیدارها دو طرف بر اراده دو کشور برای داشتن بهترین روابط همسایگی و تقویت صلح و دوستی منطقه ای تاکید کرده اند.

آگهی مناقصه

چاپ نوبت اول: شنبه ۱۴۰۰/۷/۱۰
چاپ نوبت دوم: شنبه ۱۴۰۰/۷/۱۷

شهرداری حسامی در نظر دارد براساس مصوبه شماره ۱۴ مورخ ۱۴۰۰/۶/۱۴ شورای اسلامی شهر، عملیات اجرا و واگذاری خدمات شهری، فضای سبز، نگهبانی، آتش نشانی، جمع آوری و حمل زباله، تأمین نیروی انسانی، تأسیسات و ماشین آلات شهرداری را به متقاضیان واجد شرایط واگذار نماید. لذا متقاضیان می توانند جهت کسب اطلاعات، دریافت اسناد و مدارک شرکت در مناقصه حداکثر تا ده روز پس از درج آگهی نوبت دوم به امور مالی شهرداری مراجعه یا با شماره تلفن ۰۷۱۴۴۴۲۸۷۷۱ تماس حاصل فرمایند.

شناسه آگهی: ۱۲۰۰۸۰۶
۴۴۶۸/م الف

احسان شایان
سرپرست شهرداری حسامی

تجدید آگهی مناقصه عمومی شماره ص/۴۷۲۷/۰۰/۰۷ تاریخ ۱۴۰۰/۷/۶

نوبت چاپ اول: ۱۴۰۰/۷/۸
نوبت چاپ دوم: ۱۴۰۰/۷/۱۷

شهرداری جهرم به استناد مصوبه ردیف ۶ صورتجلسه شماره ۳ مورخ ۱۴۰۰/۵/۳۱ شورای اسلامی شهر جهرم، در نظر دارد تهیه و پخش قیر MC۲ و اجرای آسفالت (تهیه آسفالت و تحویل در محل کارخانه به عهده شهرداری)، در کوچه ها و معابر سطح شهر، با اعتبار بیست میلیارد ریال از طریق مناقصه عمومی با شرایط مندرج در اسناد مناقصه به بخش خصوصی واجد شرایط و دارای صلاحیت رشته راه و ترابری واگذار نماید.

آخرین مهلت قبول پیشنهادات پایان وقت اداری مورخ ۱۴۰۰/۷/۲۷ می باشد. محل تحویل پاکت پیشنهادی واحد حراست شهرداری جهرم می باشد. تحویل آسفالت گرم در محل کارخانه آسفالت به عهده شهرداری می باشد. شهرداری در رد یا قبول یک یا کلیه پیشنهادها مجاز و مختار می باشد. به پیشنهادهای مشروط و مخدوش و فاقد سپرده و پیشنهادهایی که پس از مهلت مقرر ارسال شوند ترتیب اثر داده نخواهد شد. مبلغ سپرده شرکت در مناقصه یک میلیارد ریال که به صورت ضمانت نامه بانکی معتبر در وجه شهرداری جهرم یا واریز وجه به حساب ۰۱۰۶۴۳۷۲۱۲۰۰۸ نزد بانک ملی شعبه جهرم می باشد. هزینه مناقصه به عهده برنده مناقصه می باشد. برندگان اول تا سوم در صورتی که حاضر به انعقاد قرارداد نشوند سپرده آنان به ترتیب به نفع شهرداری ضبط می گردد. مدت اجرای پروژه ۹ ماه می باشد. متقاضیان می توانند جهت اطلاع بیشتر به سایت www.jahrom.ir و یا با شماره تلفن ۵۴۲۳۴۷۷۰-۰۷۱ تماس و جهت دریافت اوراق مناقصه و سایر اطلاعات و جزئیات پروژه که در اسناد مناقصه مندرج می باشد به واحد فنی و مهندسی شهرداری جهرم واقع در چهارراه دفاع مقدس، ساختمان شهرداری مراجعه نمایند.

تاریخ تشکیل کمیسیون عالی معاملات و بازگشایی پیشنهادات ۱۴۰۰/۷/۲۹

شناسه آگهی: ۱۱۹۹۷۴۶
۴۴۶۶/م الف

مجتبی شیروان
سرپرست شهرداری جهرم

وزنه‌برداری نوجوانان ایران همچنان بدون مدال جهانی

ملی‌پوش وزنه‌برداری ایران در مسابقات قهرمانی نوجوانان جهان در رده ششم دسته ۷۳ کیلوگرم قرار گرفت.

به گزارش ایسنا، رقابت دسته ۷۳ کیلوگرم وزنه برداری قهرمانی نوجوانان جهان برگزار شد و ایران در این وزن هم صاحب مدال نشد. امیر حسین حسین زاده برای ایران وزنه زد و در پایان ششم شد.

حسین زاده در رقابت با شش وزنه بردار گروه A، رکورد ۱۱۸ یک ضرب، ۱۵۳ دوضرب و مجموع ۱۷۱ کیلوگرم را ثبت کرد و ششم نوجوانان جهان شد.

او در یک ضرب هفتم شد و وزنه بردار پروکه در گروه B بود بیشتر از حسین زاده وزنه زد و رکورد ۱۲۰کیلوگرم را ثبت کرده بود، بالاتر ایستاد. او در دوضرب هم پنجم شد.

عملکرد وزنه‌بردار ایران به شرح زیر است:

***حرکت یک ضرب**

حسین زاده در حرکت اول ۱۱۳ کیلوگرم بالای سر برد. در حرکت دوم نتوانست وزنه ۱۱۸ کیلوگرم را مهار کند و در حرکت سوم وزنه ۱۱۸ کیلوگرم را بالای سر برد و در میان شش نفر گروه A، در رده ششم قرار گرفت.

***حرکت دوضرب**

حسین زاده در حرکت اول دوضرب ۱۵۳ کیلوگرم را مهار کرد. او در حرکت بعد وزنه ۱۶۰ کیلوگرم را هنگام حرکت قیچی از پشت سر انداخت.

ملی پوش ایران در حرکت سوم دوباره پشت وزنه ۱۶۰ کیلوگرم ایستاد که باز هم این وزنه را هنگام حرکت قیچی انداخت. او در مجموع رکورد ۲۷۱ کیلوگرم را به ثبت رساند.

***مدال آوران دسته ۷۳ کیلوگرم:**

۱- نیکیتا واگین از روسیه رکورد ۱۳۰ یک ضرب، ۱۶۱ دوضرب و مجموع ۲۹۱کیلوگرم (۲ مدال طلای دوضرب و مجموع و نقره یک ضرب)

۲-نیولاس اسراتیا از گرجستان با رکورد ۱۲۸ یک ضرب، ۱۵۹ دوضرب و مجموع ۲۸۷ کیلوگرم (۲مدال نقره دوضرب و مجموع و برنز یک ضرب)

۳-کیلان گالارت از اسپانیا با رکورد ۱۲۶ یک ضرب، ۱۵۸ دوضرب و مجموع ۲۸۴ کیلوگرم (برنز مجموع)

۴- مارک لیوانزوف از اوکراین با رکورد ۱۲۱ یک ضرب، ۱۵۸ دوضرب و مجموع ۲۷۹ کیلوگرم (برنز دوضرب، زودتر وزنه ۱۵۸ کیلوگرم را زد).

۵- دیروبیک ایرماتوف از ازبکستان با رکورد ۱۳۲ یک ضرب، ۱۴۶ دوضرب و مجموع ۲۷۸ کیلوگرم (طلای یک ضرب)

رجب‌زاده:

تیم‌ملی باید منسجم‌تر بازی کند

امارات زهردار نبود

مهاجم سابق تیم ملی ایران گفت: تیم ملی ایران آن نظم و انضباط لازم را مقابل امارات نداشت و تیم باید منسجم‌تر بازی کند.

مهدی رجب‌زاده در گفت‌وگو با ایسنا درباره پیروزی ایران مقابل امارات در مرحله مقدماتی جام جهانی اظهارکرد: تیم ملی ایران در نیمه اول ۲-۴-۴ خطی بازی می‌کرد و امارات در ۱۰ دقیقه اول بهتر از ما شروع کرد اما بعد از آن آرام آرام آن‌ها هم افت کردند. چیزی که مشهود بود تغییر تاکتیک در تیم ملی ایران بود که من تا به حال در تیم ملی ندیده بودم. از ابتدای بازی تیم ملی ایران حریف را از جلو تحت فشار قرار می‌داد. در تیم ملی همیشه بازیکنان عقب می‌نشستند تا نظم تیمی را حفظ کنند و دفاع تیمی شکل بگیرد و بعد توپ‌گیری و حمله کنند اما امروز متفاوت ظاهر شدند و برنامه آقای اسکوچیچ فشار از جلو بود.

او ادامه داد: اماراتی‌ها برعکس ایران در زمانی که توپ را از دست می‌دادند، در زمین خود دفاع می‌کردند و به دنبال توپ‌گیری و ضد حمله بودند. ما با این تاکتیک موقعیت‌های خوبی به دست آوردیم اما متاسفانه چند بار اشتباه کردیم و پاس نهایی خوب داده نمی‌شد تا متاسفانه این موقعیت‌ها از دست برود. در این بازی عجولانه بازی کردیم و خیلی زود توپ‌هایمان از دست می‌رفت. با خونسردی بازی نکردیم که بتوانیم از فضاها استفاده کنیم.

بازیکن سابق تیم ملی ایران با بیان این‌که «ایران در سمت چپ ضعف داشت و در حمله از این سمت نتوانستیم حمله کنیم،» گفت: روز نوافکن نبود و در یک موقعیت هم خیلی بد جا ماند و باعث شد موقعیت خطرناکی برای حریف به وجود بیاید. در سمت راست، صادق محرمی هم در دفاع و هم در حمله خوب بود و کارهای ترکیبی انجام می‌داد. در این بازی هر چقدر ایستگاهی زدیم بچه‌های ایران صاحب موقعیت می‌شدند و اماراتی‌ها در این قسمت بی نظم بودند.

او اضافه کرد: امارات در فضای پشت دفاعش آسیب پذیر بود و حتی مهدی طارمی و سردار چند موقعیت خوب به دست آوردند. حرکت‌های طارمی و آزمون برای ما خوب شده است و این دو بازیکن به هماهنگی رسیده‌اند اما ایراد ما فضای پشت هافبک‌ها و بین دفاعمان بود که اماراتی‌ها خیلی راحت توپ را به گردش در می‌آوردند. در جلوی هافبک و جلوی دفاع حریف هم مشکل داشتیم و بازیکنی در آن قسمت نداشتیم که بتواند توپ را بگیرد و ارتباط بین هافبک و حمله را برقرار کند برای همین توپ‌ها خیلی راحت از دست می‌رفت.

رجب زاده ادامه داد: البته با تغییر آقای اسکوچیچ و حضور قلی زاده قدرت هجومی ما بیشتر شد و وحید امیری که به عقب رفت خیلی رونده کار می‌کرد و تیم ملی بهتر شد. نکته دیگر این بود که طارمی به عقب آمد و پشت سر آزمون قرار گرفت. پس از این تغییرات مهدی طارمی موقعیت‌های زیادی به دست آورد و روی حرکت ترکیبی طارمی و آزمون به گل زیبایی رسیدیم. این تغییرات تیم ملی ما را بهتر و رو به جلوتر کرد و در کناره‌ها بهتر شدیم. فضاهای خالی در نیمه دوم کمتر شد و چندان به حریف فرصت ندادیم.

او در ادامه عنوان کرد: در آن صحنه‌ای که خلیل زاده اخراج شد، اگر زودتر عقب می‌نشست و به دفاع عمق می‌داد دیگر آن اتفاق نمی‌افتاد. خوش شانس بودیم که کمک داور ویدیویی وجود داشت چون اگر نبود قطعا اخراج درست بود. خوشبختانه شرایط خیلی خوبی رقم خورد و در ادامه حاج صفی به میدان آمد که شرایط خط دفاعی ما مقداری بهتر شد. بعد از گلزنی هم بازی را اداره کردیم، تیم منسجم‌تر شد و در ادامه هم می‌توانستیم گل‌های دوم و سوم را بزنیم اما در کل به نظر من نظم و انضباط لازم را مقابل امارات نداشتیم و تیم باید منسجم‌تر بازی کند و امارات هم تیم زهرداری نبود که به دردسر بیفتیم. به نظر من باید خیلی راحت‌تر این تیم را شکست می‌دادیم.

رجب زاده با بیان این‌که «بازی با کره سنگین‌تر از بازی با امارات است،» گفت: باید بهتر از این بازی کار کنیم اما این‌که لیگمان تعطیل است هم در آمادگی بازیکنان داخلی تاثیرگذار است. خوشبختانه ما بازیکنان خلاقی داریم و حضور بازیکنانی مثل علی قلی‌زاده، مهدی طارمی، سردار آزمون و دیگران تاثیرگذار است و بازیکنان ما می‌توانند با یک حرکت، حریف را تحت تاثیر قرار دهند اما در کل باید منسجم‌تر کار کنیم تا مقابل تیم‌هایی مثل کره و ژاپن به مشکل برنخوریم.

قهرمان دو و میدانی ایران:

پیست ورزشگاه پارس شیراز مناسب تمرین نیست

ایرنا: قهرمان شیرازی دو و میدانی بانوان ایران با انتقاد از نداشتن پیست تمرینی در شیراز اعلام کرد: ناگزیرم در پیست ورزشگاه تازه تاسیس پارس شیراز که شکاف‌های عمیق زیادی دارد، تمرین کنم که امکان آسیب‌دیدگی نیز وجود دارد.

سارا ندافی روز جمعه در مصاحبه با خبرنگار ایرنا، افزود: نبودن امکانات تمرینی و همچنین نداشتن حامی مالی موجب شده است بسیاری از بانوان دونده فارس همچون مریم نوروزی و زهرا امیدوار برغم میل باطنی راهی استان‌های دیگر شوند.

قهرمان دو ۱۰۰ متر با مانع ایران ادامه داد: ورزشگاه حجاب شیراز تنها ورزشگاه اختصاصی بانوان است که پیست تمرینی آن غیر استاندارد است و پاسخگوی بانوان علاقه‌مند به ورزش نیست و ورزشگاه حافظیه هم صبح‌ها، روزهای فرد و در ساعات گرم برای ۲ ساعت اجازه تمرین داریم.

چاک‌های زیاد، تعمیرات اساسی پیست پارس و حافظیه

وی اضافه کرد: پیست ورزشگاه پارس و حافظیه شیراز نیاز به تعمیرات اساسی دارد ضمن اینکه اولین نفری بودم زمانی که ورزشگاه پارس افتتاح شد و برای تمرین رفتم دیدم پیست آن چاک‌های زیادی خورده است در حالی که اگر مواد پیست تارتان از جنس استاندارد استفاده می کردند حداقل هشت سال می‌شد در آن تمرین کرد.

وی اظهارامیدواری کرد: مسئولان اداره کل ورزش و جوانان فارس هر چه زودتر فکر اساسی برای پیست ورزشگاه پارس و حافظیه انجام دهند.

گفتنی است پیست ورزشگاه پارس شیراز، این ورزشگاه ۵۰ هزار نفری در سال ۹۶ افتتاح شد و زمین چمن آن هم برای دومین بار در حال بازسازی است.

ندافی که عضو تیم پلیمر خلیج فارس خرم آباد در مسابقات باشگاهی است، می‌گوید: همانگونه که گفتم مجبوریم به دلیل نداشتن حامی مالی (اسپانسر) در مسابقات باشگاهی در تیمی غیر از استانم شرکت کنم ضمن اینکه تیم پلیمر خرم آباد امکانات بسیار خوبی دارد و جای تعجب اینکه در کلانشهر شیراز اینگونه امکانات را نداریم.

این بانوی دونده ایران گفت: رقابت‌های دوومیدانی لیگ باشگاهی بانوان با شرکت ۶ تیم و طی سه مرحله در ورزشگاه آفتاب انقلاب تهران برگزار می شود و در پایان مرحله دوم تیم پلیمر خلیج فارس خرم آباد با ۳۱۳ امتیاز در صدر قرار دارد، دانشگاه آزاد اسلامی با ۲۳۱ امتیاز و فولاد مبارکه اصفهان هم با ۱۹۰ امتیاز به ترتیب دوم و سوم هستند.

ندافی گفت: مرحله سوم و پایانی این مسابقات از شنبه هفدهم مهرماه آغاز می شود و پس از آن باید خودم را برای مسابقات انتخابی آسیایی آماده کنم هر چند امسال دچار آسیب‌دیدگی شدم و از تمرینات عقب افتادم اما هم اینک وضعیت خوبی دارم و می‌کوشم یکی از ورزشکاران اعزامی به مسابقات آسیایی باشم و در این رشته هم رکورددار شوم.

وی افزود: مربی‌ام، زینب موسوی طی مدتی که آسیب دیده بودم پا به پای من کار کرد تا شرایطم بهبود یافت که جای تشکر دارد و امیدوارم زحمات او را با قهرمانی و کسب رکورد ورودی به مسابقات آسیایی جبران کنم.

طارمی: توقع چنین عملکردی از امارات نداشتم

بهترین بازیکن دیدار ایران و امارات می‌گوید انتظار چنین عملکردی از تیم میزبان را نداشت.

به گزارش ایسنا، مهدی طارمی، بهترین بازیکن دیدار ایران و امارات که زننده تک گل بازی بود و یک پنالتی هم از مدافعان حریف گرفت، گفت: بازی خیلی خوبی بود. ما موقعیت‌هایی داشتیم که می‌توانستیم تبدیل به گل کنیم. هر چند امارات خوب بود و خیلی خوب بازی و حفظ توپ کردند. می‌دانستیم بازی سختی خواهد بود. به نظرم بازی در نیمه اول متعادل بود. به خاطر شرایط موجود بازی ما سخت بود. در نیمه دوم بهتر بازی کردیم و موقعیت‌های بیشتری ایجاد کردیم. بازی خوب و تاکتیکی بود. به امارات تبریک می‌گویم. توقع چنین عملکردی را برای امارات نداشتم.

مهاجم تیم ملی ایران درباره رجوع داور مسابقه برای مرور صحنه آفساید قبل از اخراج شجاع خلیل‌زاده و بازگشت از تصمیم قبلی خود گفت: اگر VAR اخراج شجاع را لغو نمی‌کرد، در این آب و هوا کار سخت می‌شد. در این شرایط بازی سخت می‌شد. طبیعتا مجبور بودیم چشم به ضد حملات داشته باشیم. این اتفاق برای ما خوب بود. از این ناحیه خیلی خوش‌شانس بودیم.

منصور رشیدی مطرح کرد

کره‌جنوبی توان شق‌القمر مقابل ایران ندارد

خطر زوج آزمون – طارمی برای تیم‌ملی!

مربی اسبق تیم‌ملی معتقد است که شاگردان اسکوچیچ می‌توانند با دو گل یا بیشتر کره‌جنوبی را شکست دهند.

به گزارش ایسنا، تیم ملی فوتبال ایران پنجشنبه شب در سومین بازی‌اش در چارچوب مرحله نهایی انتخابی جام جهانی ۲۰۲۲ قطر به مصاف امارات رفت که این دیدار با نتیجه یک بر صفر به سود شاگردان دراگان اسکوچیچ به پایان رسید. با این نتیجه ایران با ۹ امتیاز صدرنشین گروه A این رقابت‌ها در منطقه آسیا شد.

منصور رشیدی، مربی پیشین تیم‌ملی در گفت‌وگو با ایسنا درباره عملکرد تیم‌ملی در بازی با امارات اظهار کرد: در این بازی مدافعان تیم‌ملی عالی عمل کردند. هافبک‌هایمان اما در نیمه نخست نتوانستند عملکرد خوبی به نمایش بگذارند ولی در نیمه دوم با تغییراتی که در نحوه بازی ملی‌پوشان رخ داد، مالکیت در اختیار تیم ما قرار گرفت و برای آزمون و طارمی موقعیت‌سازی شد.

او با بیان این که تیم‌ملی در نیمه نخست عملکرد خوبی نداشت، افزود: من دلیل تعویض نورافکن را متوجه نشدم چرا که اواخر بازی هم حاج صفی به جای جهانبخش به بازی آمد و در دفاع چپ قرار گرفت. این در حالی است که نورافکن هم می‌توانست در این پست قرار بگیرد. آمدن قلی‌زاده تصمیم خوبی بود چون نفوذها از جناح راست بیشتر شد. من اگر جای اسکوچیچ بودم برای تغییر سبک و باز کردن گره بازی، آزمون و جهانبخش را تعویض می‌کردم تا تیم‌ملی بیشتر صاحب توپ و میدان شود. البته در نیمه دوم تعویض‌ها خوب بود و روند بازی تیم‌ملی رو به جلو شد.

این پیشکسوت فوتبال ایران با اشاره به عملکرد اماراتی‌ها گفت: امارات زورش به ایران نمی‌رسید. البته باید بگویم که در ۳۰، ۴۰ سالی که فوتبال امارات را پیگیری می‌کنم، تاکنون این اندازه خوب مقابل ما ظاهر نشده بودند.

رشیدی در ادامه گفت‌وگویش با ایسنا درباره عملکرد زوج آزمون – طارمی و در پاسخ به این سوال که آیا لازم است بازیکن دیگری به جای یکی از آن‌ها بازی کند تا هماهنگی بین مهاجمان دیگر تیم‌ملی و این دو بازیکن بیشتر شود، توضیح داد: باید از مهره‌های دیگر استفاده شود. باید قبول کنیم که همیشه طارمی و آزمون حضور ندارند. بالاخره فوتبال است و امکان مصدومیت یا محرومیت یکی یا هر دوی آن‌ها وجود دارد.

او ادامه داد: تیم‌ملی باید زوج‌های دیگری هم داشته باشد تا بتوانند در صورت نبودن آزمون یا طارمی یا هر دوی آن‌ها، هماهنگی لازم را داشته باشند. زوج آزمون – طارمی خوب است ولی باید در این بازی به بازیکنان دیگر فرصت داده می‌شد که این اتفاق نیفتاد.

مربی پیشین تیم‌ملی درباره بازی آینده ملی‌پوشان با کره جنوبی بیان کرد: من بازی کره جنوبی را هم دیدم. درست است که کره جنوبی «سون» را در اختیار دارد ولی آن‌ها هم اینطور نیستند که بتوانند مقابل ایران شق‌القمر کنند. کره ناهماهنگ ظاهر شده و این تیم‌شان یکی از ضعیف‌ترین تیم‌های کره جنوبی است که تاکنون دیده‌ام. به نظرم در بازی با کره جنوبی نتیجه‌ای بهتر از بازی با امارات کسب می‌کنیم.

او در پایان گفت: من معتقدم ایران کره جنوبی را با دو گل یا بیشتر شکست خواهد داد. انشاءا... تیم‌ملی بتواند به جام جهانی صعود کند و مردم را خوشحال کند. فوتبال سرگرمی و دلخوشی مردم ایران است.

حساسیت مضاعف بر صندوق‌های انتخابات فدراسیون‌ها

اولین آزمون سخت وزارت ورزش!

انتخابات فدراسیون‌های ورزشی در راه و قرار است برای اولین بار مجامع انتخاباتی مطابق با اساسنامه جدید فدراسیون‌های ورزشی برگزار شود و در این بین آزمونی سخت پیش روی وزارت ورزش و جوانان قرار دارد.

به گزارش ایسنا، ثبت نام از کاندیداهای ۱۰ فدراسیون کوهنوردی، کبدی، بسکتبال، نابینایان و کم بینایان، اسکیت، شنا، تکواندو، بوکس، ورزش دانش آموزی و تیراندازی برای برگزاری مجمع انتخاباتی آغاز شده و به مدت ۱۰ روز کاری ادامه خواهد داشت و پس از این که ثبت نام کاندیداهای این ۱۰ فدراسیون به پایان رسید، در طی مدت گرفتن استعلام از کاندیداها، براساس اساسنامه جدید فدراسیون‌های ورزشی، کمیسیون ورزشکاران، داوران... و مربیان نیز تشکیل می شود تا اعضای اصلی مجمع برای رای‌گیری در انتخابات مشخص شوند.

اساسنامه جدید فدراسیون های ورزشی پس از تغییراتی در کمیسیون اجتماعی هیات دولت و طرح در کمیته تطبیق قوانین مجلس در مهر ماه سال ۹۸ به تصویب رسید و در آذر ماه همان سال نیز برای اظهارنظر و تایید نهایی به شورای نگهبان ارجاع شد تا پس از تایید، جهت اجرا به دولت ابلاغ شود، اما حدود ۲۰ماه طول کشید تا نهایت در شنبه ۱۲ تیر از سوی سخنگوی شورای نگهبان اعلام شد که چهارشنبه ۹ تیرماه ۱۴۰۰ اساسنامه فدراسیون‌های ورزشی آماتوری جمهوری اسلامی ایران، مورد بررسی قرار گرفته و مغایر با شرع مقدس و قانون اساسی شناخته نشده تا این‌گونه به تایید شورای نگهبان برسد و در نهایت ۱۹ تیرماه بود که از سوی معاون اول سابق رییس جمهوری جهت اجرا به وزارت ورزش و جوانان ابلاغ شد و اواخر مردادماه بود که از سوی این وزارتخانه جهت اجرا به فدراسیون های ورزشی ابلاغ شد.

شرایط متفاوت برگزاری مجامع انتخاباتی نسبت به گذشته

مسائل بسیار مهمی که با توجه به ابلاغ اساسنامه جدید فدراسیون های ورزشی باید در نظر داشت اینکه ابلاغ این اساسنامه، شرایط متفاوت و جدیدی را نسبت به گذشته ایجاد کرده و علاوه بر ترکیب مجمع که با تغییرات عمده ای همراه شده است، شرایط داوطلب‌های شرکت در انتخابات هم نسبت به گذشته تغییر کرده است که در این راستا می توان به ضرورت معرفی کابینه مدیریتی، همزمان با ثبت نام در انتخابات و دارا بودن پنج سال کامل سابقه مدیریتی برای داوطلبان پست ریاست فدراسیون اشاره کرد که وزارت ورزش و جوانان باید با دقت بسیار بالا، رعایت این موارد را در دستور کار قرار دهد و مورد به مورد اجرا کند.

باید خاطرنشان کرد، التزام به قانون اساسی جمهوری اسلامی ایران، تابعیت جمهوری اسلامی ایران، عدم سوء پیشینه موثر کیفری و عدم محرومیت از حقوق اجتماعی بر اساس احکام قطعی مراجع قضایی با تایید مراجع ذی صلاح سه شرط اولیه برای نامزدهای ریاست فدراسیون‌های ورزشی است.

یکی از مسائل مهم و قابل بحث در این راستا که با اظهارات کارشناسی مختلفی نیز همراه بود، دارا بودن حداقل سن ۳۵ و حداکثر ۶۵ سال است. علاوه بر این دارا بودن مدرک تحصیلی حداقل کارشناسی و داشتن ۵ سال سابقه مدیریتی و اجرایی مرتبط با ورزش و تربیت بدنی و نیز دارا بودن شرط وثاقت و امانت سه شرط دیگر برای نامزدهای ریاست فدراسیون‌های ورزشی به شمار می‌رود.

در بند ۵ ماده ۱۳ اساسنامه فدراسیون های ورزشی آماتوری جمهوری اسلامی ایران به سرپرست هیات استانی اجازه داده شده است تا در مجمع شرکت کرده و حق رای داشته باشد، مسئله ای که پیش از این وجود نداشت! بنابراین طبق اساسنامه جدید، سرپرست هیات استانی صاحب رای شده و می تواند در تعیین سرنوشت انتخابات فدراسیون ورزشی اثرگذار باشد.

در بند ۶ ماده ۱۳ نیز عنوان شده است مدیران عامل باشگاه های شرکت کننده در بالاترین سطح مسابقات باشگاهی مردان کشور و در صورت غیبت یک نفر از بین اعضای هیات مدیره به معرفی مدیرعامل و در بند ۷ نیز اعلام شده مدیران عامل پنج باشگاه‌های برتر بالاترین سطح مسابقات باشگاهی زنان کشور و در صورت غیبت یک نفر از بین اعضای هیات مدیره به معرفی مدیرعامل و از بین بانوان، عضو مجمع خواهند بود. نکته قابل طرح در این رابطه مشخص نشدن سقف و تعداد در مورد تعداد مدیران باشگاه های مردان است.

در بند ۱۲ این ماده نیز شهردار شهر مقر فدراسیون یا نماینده تام الاختیار وی صاحب حق رای شده است و می تواند در مجمع رای دهد. همچنین در بند ۱۳ ماده ۱۳ اعلام شده است که سه نفر ورزشکار مرد و سه نفر ورزشکار زن به انتخاب کمیسیون ورزشکاران فدراسیون مربوطه، در بند ۱۴ دو نفر مربی مرد فعال و دو نفر مربی زن فعال به انتخاب کمیسیون مربیان فدراسیون مربوط و در بند ۱۵ نیز یک نفر داور مرد فعال و یک نفر داور زن فعال به انتخاب کمیسیون داوران فدراسیون مربوط در مجمع صاحب حق رای شده اند.

حساسیت شدید دستگاه‌های نظارتی

موضوع دیگری که مجامع انتخاباتی پیش رو را حساس کرده است، نظارت دقیق دستگاه های نظارتی بر انتخابات فدراسیون های ورزشی در چند ماه اخیر بوده است تا جایی که به نظر می رسد کوچکترین تخلف و تخطی از اساسنامه می‌تواند منجر به ابطال انتخابات شود؛ اتفاقی که طی همین چند ماه گذشته دو بار شاهد آن بودیم و انتخابات فدراسیون های بدنسازی و پهلوانی به دلیل شکایت برخی افراد و عدم رعایت کامل آیین نامه های مربوطه، باطل اعلام شد.

کدام بندهای اساسنامه جدید فدراسیون های ورزشی نباید اجرا شود؟

هیات تطبیق مصوبات با قانون اساسی در مجلس شورای اسلامی به وزارت ورزش و جوانان اعلام کرده است: «رونوشت تصویب نامه هیأت محترم وزیران به شماره ۲۲۴۰۳/ت ۵۵۱۰۲هـ مورخ ۱۳۹۹/۳/۷، موضوع: تعیین ساز و کار اجرایی فدراسیون های ورزشی»، «۱- تبصره بند۱۱، ماده واحده قانون فهرست نهادها و موسسات عمومی غیردولتی مقرر می دارد: «اساسنامه فدراسیون های ورزشی ... به تصویب هیأت وزیران خواهد رسید. از آنجا که بندهای «۲» و «۳» مصوبه فوق، امور مربوط به «اهداف، وظایف و اختیارات، عضو گیری و ترکیب مجمع عمومی، چند فدراسیون را با وجود برخوردار بودن از ماهیت اساسنامه ای، به جای هیأت وزیران به دستورالعمل وزارت ورزش و جوانان محول کرده، از حیث تغییر در مرجع تصویب اساسنامه، مغایر قانون است.

۲- بند ۶ مصوبه مبنی بر تجویز تصویب آیین نامه توسط وزارت ورزش و وجوانان، مغایر قانون است.»

بنابراین بند دوم شامل اینکه فدراسیون ورزش های همگانی، روستایی و بازی های بومی- محلی، زورخانه ای و کشتی پهلوانی و فدراسیون های چند رشته ای (به تشخیص وزارت ورزش و جوانان) از نظر ترکیب مجمع عمومی تابع دستورالعمل وزارت ورزش و جوانان خواهند بود، بند سوم شامل اینکه فدراسیون پزشکی ورزشی و اسلامی ورزش زنان از نظر اهداف، وظایف و اختیارات، عضوگیری و ترکیب مجمع عمومی تابع دستورالعمل وزارت ورزش و جوانان خواهند بود و نی بند ششم شامل اینکه آیین نامه های مرتبط با اساسنامه فدراسیون ها توسط وزارت ورزش و جوانان در چارچوب قوانین و مقررات مربوط ابلاغ می شود، سه بندی است که اجرای آن از سوی وزارت ورزش و جوانان غیرقانونی خواهد بود.

ریل‌گذاری اولیه وزارت ورزش در مجامع انتخاباتی طبق اساسنامه جدید

برگزاری انتخابات فدراسیون های ورزشی برای اولین بار مطابق با اساسنامه جدید فدراسیون های ورزشی در پیش است و باید منتظر ماند و دید وزارت ورزش و جوانان با چه کیفیتی این انتخابات را برگزار می کند؛ چالشی مهم پیش روی حمید سجادی، وزیر ورزش و جوانان و سایر ارکان این وزارتخانه که به عنوان ریل اولیه در برگزاری مجامع انتخاباتی فدراسیون ها تلقی می شود و چشم بینای دستگاه های نظارتی را بالای سر خود می بیند و از همین ابتدای کار باید خشت اول را به درستی بنا نهاد تا اینکه شاهد بالا رفتن دیوار کج تا ثریا نباشیم و دیگر اتفاقاتی از جمله ابطال انتخابات فدراسیون های ورزشی رخ ندهد و شاهد مهر تایید دستگاه های نظارتی در مورد برگزاری صحیح این مجامع انتخاباتی باشیم.

عصر مردم

هر که او آگاهتر، جانش فزون

شنبه ۱۷ مهر ۱۴۰۰ - ۲ ربیع الاول ۱۴۴۳ - شماره ۷۳۰۹

روزنامه سیاسی - اقتصادی - اجتماعی - فرهنگی و ورزشی صبح ایران

صاحب امتیاز و مدیر مسئول: محمد عسلی

سردبیر: اسماعیل عسلی

ISSN: 1557 - 2008 رتبه:۴۳

تلفن سرپرستی‌های عصر مردم:

اصفهان ۰۹۱۳۹۱۴۷۷۲۷ هاشمی

کرمانشاه ۰۹۱۸۱۳۱۱۴۹۸ کبودی

بوشهر ۰۹۱۷۷۷۲۳۶۰۵ رستمی

خوزستان ۰۹۳۳۲۹۰۴۸۸۷ هلالی

نشانی: شیراز - قصردشت - چهارراه ملاصدرا - نبش کوچه ۳۳ - ساختمان روزنامه عصر مردم

تلفن: ۳۸-۳۲۳۰۰۳۳۷ - نمابر: ۳۲۳۰۳۸۳۰ - تلفن سازمان آگهی‌ها: ۱- ۳۲۳۴۱۰۰۰

لیتوگرافی و چاپ: روزنامه عصر مردم - تلفن: ۳۲۳۵۹۶۱۰

WEB: Asremardom.com

Email Address: asr.e.mardom@Gmail.com asremardom

گاه راز

اذان صبح	۰۴:۴۰
طلوع آفتاب	۰۵:۵۸
اذان ظهر	۱۱:۴۷
اذان مغرب	۱۷:۵۳

امروز

۱۳ ▼ ▲ ۳۳

صاف تا قسمتی ابری گاهی وزش باد

هر کس نیّتش نیکو باشد، پاداشش فراوان و زندگی‌اش خوش می‌شود و دوست داشتنش [بر دیگران] لازم می‌آید.

امام علی (ع)

امین فقیری؛

دبیر ادبیاتم به من گفت نویسنده می‌شوم

شاملو کلمات لُری داستانم را به فارسی ترجمه کرد

امین فقیری در ۷۸ سالگی هنوز در همان مسیری گام برمی‌دارد که از سال ۱۳۴۶ رسماً در آن قدم نهاد. عاشق فیلم دیدن است، هنوز صفحه‌هایش در روزنامه «عصر مردم شیراز» را می‌گرداند، پیگیر مسابقات ورزشی است و روی داستان‌های تازه‌اش کار می‌کند.

خبرگزاری کتاب ایران(ایبنا)؛ در شماره سوم از سری گفت‌وگوهای «ارباب روایت» سراغ نویسنده‌ای رفتیم که با انتشار نخستین کتابش به نام «دهکده‌ی پرملال» در سال ۱۳۴۶ به شهرت رسید و از سوی نویسندگان و منتقدانی همچون محمدعلی جمال‌زاده، م. ا. به‌آذین، فریدون تنکابنی و م. قائد تحسین شد. امین فقیری می‌گوید داستان‌نویسی را از زنگ انشا در مدرسه آغاز کرده و دبیر ادبیات کلاس هشتم، برای اولین بار وعده نویسنده شدن را به او داده است.

«کوچه باغ‌های اضطراب»، «کوفیان»، «شب»، «غم‌های کوچک»، «دوست من»، «قالی‌بافان»، «دو چشم کوچک خندان»، «مویه‌های منتشر»، «انگار هیچ‌وقت نبوده»، «پلنگ‌های کوهستان» و «رقصندگان» تعدادی از عناوین آثار فقیری در حوزه‌های رمان، مجموعه داستان و نمایشنامه به شمار می‌آید.

فقیری متولد ۳۰ آذر ۱۳۲۲ است و در واپسین روزهای ۷۸ سالگی، علاوه بر نگارش کتاب‌هایش، سال‌هاست مسئول سه صفحه ادبی «داستان»، «جوان و نوجوان» و «کتابخانه» در روزنامه «عصر مردم شیراز» است و می‌گوید: «در صفحه کتابخانه هم تحلیلی از کتاب‌هایی که می‌خوانم می‌نویسم. به خودم می‌گویم که اگر ۵ نسخه از یک کتاب بیشتر فروش برود، باز من یک کاری کرده‌ام.»

تماشای مسابقات ورزشی؛ آن‌هم در سطح بین‌المللی، یکی دیگر از علاقه‌مندی‌های روزانه برنده لوح زرین بهترین نویسنده بیست سال داستان‌نویسی ایران در سال ۱۳۷۶ است. آرشیوی پر و پیمان از فیلم‌های مهم سینمای جهان دارد و...

شما در خانواده‌ای اهل مطالعه و کتاب رشد کردید. کمی از آن روزگار بگویید و اینکه پرورش در چنین فضایی چه تاثیری بر انتخاب مسیر زندگی شما به عنوان یک نویسنده داشته است؟

بله. خوشبختانه در خانواده‌ای که اهل فرهنگ بودند، بزرگ شدم و از وقتی که به اصطلاح عقل‌رس شدم و چشمانم را باز کردم، دوروبرم کتاب و مجله و روزنامه دیدم. در حقیقت دانشکده من همان خانواده‌ام بود و نقش مهم را پدرم داشت؛ با روزنامه‌ای در دست و مجلات سنگین و رنگینی که به صورت هفتگی می‌خرید. آرام‌آرام از هشت‌سالگی شروع به خواندن کردم. بماند که چقدر درک می‌کردم و یاد می‌گرفتم، اما به خواندن عادت کرده بودم و این به‌خودی‌خود بسیار خوب بود. تاثیری که از دو برادر بزرگ‌ترم گرفتم هم بسیار مهم بود؛ به‌خصوص ابوالقاسم که هفت سال از من بزرگ‌تر است. او کتاب‌های زیادی داشت و وقتی از خانه بیرون می‌رفت، شروع به خواندن کتاب‌هایش می‌کردم. به این‌ترتیب شاهکارهای بزرگ جهان را در یازده سالگی خواندم؛ مثل آثار داستایفسکی و تولستوی مانند «جنگ و صلح» و...

بعد از آن، به‌مرور وقتی خودم به این آثار علاقه‌مند شدم، علاقه خاصی به کارهای تاریخی پیدا کردم؛ مثل آثار آلکساندر دوما همچون «کونت مونت کریستو» و «سه تفنگدار». تا قبل از ۱۳-۱۴سالگی همه این آثار را خوانده بودم. منتها وقتی آثار نویسنده‌ای چون داستایفسکی را می‌خواندم، بیشتر دنبال حوادثی که در کتاب اتفاق می‌افتاد بودم، ولی بعدا فهمیدم که نتوانسته‌ام درست این آثار را درک کنم و در آن سن‌وسال، برداشت درستی از آن‌ها نداشتم. به همین‌خاطر در سنین بالاتر، یک‌بار دیگر این آثار را خواندم. البته کتاب‌هایی مثل آثار آلکساندر دوما و کتاب‌های تاریخی- تالیفی داخلی مانند آثار شاهپور آرین‌نژاد را می‌فهمیدم و مشکلی نداشتم، ولی آثار نویسندگانی مثل تولستوی و داستایفسکی تا حدودی برایم مشکل بود. خوشبختانه در سن ۱۸ تا ۲۵ سالگی همه این آثار را دوباره دوره کردم. نتیجه‌گیری مهم این‌که خانواده‌ام باعث شدند در این راه و مسیر قرار بگیرم و بعدها شروع به نوشتن کنم که خود حکایت دیگری دارد.

از آن روزها کتابی هم دارید؟

بله. تعدادی از آن کتاب‌ها را دارم. البته بعدها چاپ جدید کتاب‌هایی را که متعلق به برادرم بود و من خوانده بودم، برای خودم خریدم. ابوالقاسم که خودش دست به قلم شده بود، کتاب‌هایی داشت که به اصطلاح زرد نبودند و آن‌ها را از میان آثار نویسنده‌های بزرگ دنیا انتخاب می‌کرد.

در ۲۴ سالگی اولین کتاب از شما به نام «دهکده‌ی پرملال» منتشر شد. این اثر بعد از انتشار بسیار مورد توجه مخاطبان و منتقدان قرار گرفت و شما با نخستین کتابتان به جایگاه قابل توجهی دست یافتید. این موضوع باعث شد که اغلب باور داشته باشند مسیری که انتخاب کردید، مسیر درستی است. حتما خیلی تحسین شدید. این مساله چه تاثیری بر روند نویسندگی شما داشت؟ با انتظارهایی که بعد از انتشار این اثر نسبت به شما شکل گرفته بود، چطور کنار آمدید؟

به نظر من این‌که کار اول نویسنده‌ای موفق می‌شود، حسن‌ها و بدی‌هایی دارد. حُسنش این است که انسان از تعاریفی که از سوی دیگران می‌شنود، مغرور می‌شود. نوع بشر از تعریف خوشش می‌آید، اما بدی آن این است که نویسنده نمی‌داند کارهای بعدی‌اش به خوبی کار اول می‌شود یا نمی‌شود. البته این مساله در همه هنرها وجود دارد؛ از خوانندگی گرفته تا نقاشی.

بعد از انتشار کتاب «دهکده‌ی پرملال» از این اثر بسیار راضی بودم که این مساله هم به واسطه تعریفی بود که از سوی دیگران می‌شنیدم. در واقع از تعریف دیگران، این فکر در مخیله‌ام به وجود آمد؛ نه که خودم مغرور باشم و بگویم کتاب خوبی نوشتم! چون وقتی این کتاب را می‌نوشتم، اصلا نمی‌دانستم که کتاب خوب یا بدی است. دیگران که خواندند و از آن گفتند، مرا متوجه مسائلی کردند که موقع نوشتن حواسم به آن‌ها نبود.

در واقع «دهکده‌ی پرملال» را ناخودآگاه نوشتم و وقتی دوستان نویسنده و منتقدان بزرگ کشور اثر را شکافتند و از آن تعریف کردند، به ویژگی‌های اثر پی بردم. این نقدها و اظهارنظرها از سوی نویسندگان و منتقدانی انجام می‌شد که آن روزها بالاتر از این افراد در ادبیات ایران وجود نداشت؛ از قبیل محمدعلی جمال‌زاده، به‌آذین، فریدون تنکابنی، م.قائد. وقتی این تعریف‌ها را شنیدم، آن‌موقع متوجه شدم که کتاب خوبی نوشته‌ام و خوشبختانه با استقبال هم روبه‌رو شد.

نخستین کتاب شما در دهه ۴۰ و در سال‌های رشد و اوج رمان‌نویسی مدرن منتشر شده است؛ سال‌هایی رویایی در تاریخ ادبیات که با معرفی و پرورش استعدادهای بسیاری همراه بود. از تجربه زیستن در آن فضا و ویژگی‌های ادبی دهه ۴۰ و ۵۰ بگویید.

به نظر من دهه ۴۰ و ۵۰ دهه‌های رشد و شکوفایی ادبیات بود؛ چون کتاب‌های خوبی از نویسنده‌های ایرانی منتشر شد. هر کتابی که منتشر می‌شد، در نوع خودش شاهکار بود. خوشبختانه کتاب من هم جزو همین کتاب‌ها بود و با بازخوردی که از سوی اهالی کتاب دیدم، از کار خودم راضی شدم.

به نظر من آن دهه‌ها، واقعا بی‌نظیر بودند. در تاریخ ادبیاتمان هیچ دهه‌ای از نظر چاپ کتاب‌های معتبر، شاهکار و خوب ایرانی به دهه‌های ۴۰ و ۵۰ نمی‌رسد.

به نظر شما دلیل این موضوع چه بود؟ چرا در این دهه‌ها آن تعداد نویسنده شاخص داشتیم؟

من فکر می‌کنم تا حدودی مسائل سیاسی هم موجب این اتفاق شد؛ چون در آن دوران، یک مقدار آزادی‌های سیاسی زیاد شد، سانسور کمتر شده بود و در نتیجه نویسنده‌هایی که جوان بودند، به شکوفایی رسیدند و کتاب‌های خوبی از آن‌ها منتشر شد. به این خاطر، من فکر می‌کنم یک مقدار اثرات سیاسی هم دلیل بود. به این معنی که مقداری آسان گرفتند و این شد که نویسنده‌ها جرات کردند آنچه را که دلشان می‌خواهد، بنویسند.

آیا انتشار کتاب و نظرات مثبتی که دریافت می‌کردید، موجب شد که وارد محافل ادبی شوید و با نویسندگانی که پیش از آن آثارشان را خوانده بودید و دوستشان داشتید، آشنا شوید؟

در شیراز بله. افرادی مثل آقای عبدالعلی دست‌غیب را دیدم اما آن روزها کمی کم‌رو بودم و این باعث شد که فرصت‌هایی را از دست بدهم. برای مثال وقتی شاملو و جلال آل‌احمد به شیراز آمدند، روم نشد بروم پیش‌شان و به همین‌خاطر آن‌ها را ندیدم؛ در حالی‌که خیلی دلم می‌خواست آن‌ها را از نزدیک ببینم.

احمد شاملو در مجله «خوشه» ۷-۸ داستان از من را چاپ کرده بود و فکر می‌کنم خیلی هم به من علاقه داشت؛ به خاطر این‌که یکی از بهترین داستان‌هایم که هنوز هم یکی از بهترین داستان‌های من است -به نام «با باران ببار» از کتاب «دهکده‌ی پرملال»- دیالوگ‌هایی داشت که به زبان لری بود و آقای شاملو همه این کلمات را درست کرده بود؛ یعنی با حوصله، یک داستان بیش از ده-دوازده صفحه‌ای را با دقت پاکنویس کرده بود، البته فقط قسمت‌های دیالوگ‌هایی که به صورت لری نوشته شده بود. به همین خاطر دوست داشتم ایشان را ببینم که میسر نشد.

این کلمات در دیالوگ‌هایی که احمد شاملو ترجمه کرد، چه تعداد بود؟

برای مثال در یک جمله، تنها یک کلمه با زبان لری نوشته شده بود که ایشان ترجمه‌اش کرد. فکر می‌کنم نظرش این بود که برای مثال وقتی یک مشهدی، تبریزی یا رشتی این داستان را می‌خواند، متوجه معنی کلمات بشود و در واقع متعلق به اقلیم خاصی نباشد.

در دوره‌ای که داستان‌های شما در نشریه «خوشه» منتشر می‌شد، از خودشان پیامی دریافت نکردید؟

نه. در مجله گاهی اسمی از من برده می‌شد؛ اما پیام خاصی نبود. این را بدشانسی خودم می‌دانم و حالا می‌فهمم که چه چیزهایی را از دست دادم.

برادر شما که از چهره‌های ماندگار استان فارس است، سابقه فعالیت در حوزه نویسندگی، پژوهش و روزنامه‌نگاری دارد. از تاثیر ابوالقاسم فقیری بر فعالیت‌های خودتان در حوزه‌های نویسندگی و روزنامه‌نگاری بگویید. چگونه وارد عرصه نویسندگی شدید؟

باید از کمی قبل‌تر شروع کنم تا به برادرم برسم. اولین کسی که به من گفت تو نویسنده می‌شوی، دبیر ادبیات دبیرستان‌مان بود؛ آقای مصباحی که البته امیدوارم هنوز زنده باشد. کلاس هشتم بودم که او موضوعی داد برای نگارش انشای، به نام پاییز. مدرسه ما ساختمانی در میان درختان بود و من سر امتحان به درختان نگاه می‌کردم و مطلبم را می‌نوشتم. هفته بعد که او سرکلاس آمد و داشت برگه‌ها را به دانش‌آموزان می‌داد، برگه همه را داد الا من. نمره بیست آقای مصباحی، چهارده بود! یعنی به هرکسی که چهارده می‌داد، به منزله بیست بود. در نمره دادن بسیار سخت‌گیر بود. آن‌روز هم به چند نفراز بچه‌ها نمره چهارده داده بود و تنها یک برگه در دستش باقی مانده بود. هزار فکر به مخیله‌ام رسید... با خودم می‌گفتم خدایا؛ حتما بد نوشته‌ام و معلمم نمی‌خواهد آبروی مرا ببرد. ولی یک‌باره شروع کرد به تعریف از انشای من و گفت که برای اولین‌بار به انشای یک نفر نمره ۱۷ دادم. بعد گفت بیا و بخوان اما من از هیجانی که داشتم صدایم می‌لرزید، بنابراین خودش انشا را سرکلاس خواند. بعد رو کرد به من و گفت: «تو نویسنده می‌شی». یعنی اولین کسی که به من چنین چیزی گفته بود دبیر ادبیاتم بود.

وقتی می‌خواستم انشا بنویسم، پیش هریک از برادرانم می‌رفتم و می‌گفتم چه کار کنم؟ می‌گفتند بنویس و بعد از آنکه نوشتی، ما می‌خوانیم. یعنی هیچ کمکی به من نمی‌کردند. بعدها دیدم که کار درستی می‌کردند؛ گذاشتند روی پای خودم تربیت ادبی بشوم.

وقتی در هنرستان بودم، هم‌شاگردهایی داشتم که رابطه‌ای با ادبیات نداشتند. قبل از ساعت انشا، و در زنگ راحت (تفریح) باور کنید تندتند، دو-سه انشا برای آن‌ها می‌نوشتم. همین شد که دستم تا حدودی روان شد. وقتی به روستا رفتم و مسائل و زندگی، فقر و خرافات روستاییان را دیدم، به خودم گفتم: چرا ننویسم؟ و نوشتم. حدیث نویسنده شدن من به این شکل بود.

شما تجربه پژوهش و نمایشنامه‌نویسی هم دارید. نمایشنامه‌نویسی نیازمند شخصیت‌پردازی و فضاسازی‌های خاصی است. ازسوی دیگر پژوهش، اطلاعات تازه و جدیدی در اختیار نویسنده قرار می‌دهد. این دو ویژگی چقدر به شما در حرفه نویسندگی کمک کردند؟

در حوزه نمایشنامه‌نویسی، هفت یا هشت نمایشنامه نوشتم که خوشبختانه اکثر آن‌ها -فکر می‌کنم تعداد ۶ تا از آن‌ها- در جشن فرهنگ و هنر اجرا شد. این جشن هر ساله به مدت ده روز برگزار می‌شد که در هر دوره، حتما یکی از نمایشنامه‌های من اجرا داشت.

حدود ۲۰ سال پیش جمع‌آوری فیلم‌ها را شروع کردم. دوست داشتم از میان فیلم‌هایی که از دوستان می‌گرفتم و می‌دیدم، فیلم‌های خوب را داشته باشم؛ بنابراین، فیلم بد در آرشیو من نمی‌بینید.

خب نمایشنامه‌نویسی باعث شد که گفت‌وگو را به خوبی یاد بگیرم و از این مهارت در کارهای داستانی‌ام بهره ببرم که البته این نکته خیلی مهم است. در بحث شخصیت‌پردازی نیز، من بعضی از داستان‌هایم را به صورت نمایشنامه درآوردم. این بود که شخصیت‌ها را از قبل می‌شناختم و برای نمایشنامه تکمیل‌شان کردم.

پژوهش‌هایی که انجام دادم، حالت سفارشی داشتند. از انتشارات مدرسه، آقای داوود غفارزادگان تماس گرفتند و گفتند که قرار است مجموعه آثاری به نام «چلچراغ» منتشر کنیم، شما کمک‌مان می‌کنید؟ من قبول کردم و کتاب «قوام‌الدین شیرازی» را نوشتم که احتیاج به تحقیق داشت؛ کتابی که به کاشی‌کاری و مسائل از این دست نیز می‌پردازد و من دراین‌باره تحقیق بسیاری کردم. داستان از این قرار است که امیرتیمور که به شیراز آمد، هنرمندان، به‌خصوص آن‌هایی که در کار بنایی و کاشی‌کاری و... استاد بودند را با خود برد تا مسجد بسازند که داستان ساخت مسجدهای سمرقند و گوهرشاد در مشهد از این قرار است. یکی از کسانی که در این کار هنرمند و استاد بود قوام‌الدین شیرازی بود.

بعد کتابی درباره میرعماد قزوینی که خوشنویس است، نوشتم که همه این موضوع‌ها باعث می‌شد که من کتاب‌های زیادی بخوانم. بعد از آن سعدی را نوشتم که برنده جایزه شد، انتشارات رشد جایزه اول را داد و ۵ یا ۶ بار و در هرنوبت با تیراژ چهار هزار نسخه، از سوی این مرکز نشر تجدید چاپ شد و به نظر من یکی کارهای خوبم، کتاب سعدی است.

این پژوهش‌ها باعث می‌شد که من کتاب بیشتری بخوانم؛ برای مثال آخرین کتاب منتشر شده از من به نام «ظلمت شب یلدا» که از سوی انتشارات آفتابکاران و به مدیریت آقای احمد تهوری چاپ شده است، درباره تاج‌محل است و من برای نگارش آن مجبور شدم کتاب‌هایی درباره هنر و تاریخ هند بخوانم. این مطالعه‌ها به من کمک کرد تا دیدم بازتر شود. در نویسندگی هرچه نویسنده بیشتر بخواند، موقع نوشتن راحت‌تر است.

تا به حال شده که شخصیت‌های داستان‌هایتان را براساس تجربیات زندگی شخصی و خودتان بنویسید؟

بله. گاهی یک مقداری در شخصیت‌پردازی یک شخصیت اتفاق می‌افتد، تمام نه. برای مثال بعضی از داستان‌ها را با اول شخص شروع کردم؛ مثلا سال گذشته کتابی از من از سوی نشر چشمه منتشر شد به نام «اسب‌هایی که با من نامهربان بودند». در این کتاب، بیشتر قهرمانان داستان‌ها خودم بودم؛ به طوری‌که از ۱۰ داستان این مجموعه، در بیش از نیمی از داستان‌ها، خودم نقش داشتم و به اصطلاح شخصیت اول داستان بودم. یعنی تمام حوادث از ذهنیات خودم می‌گذشت و روی کاغذ می‌آمد.

شما پیشتر گفته بودید که به سینما علاقه بسیاری دارید و زیاد فیلم می‌بینید. هنوز هم سینما از علاقه‌مندی‌هایتان است و آن را دنبال می‌کنید؟

بله. البته در حال حاضر کمتر شده اما در گذشته بیشتر

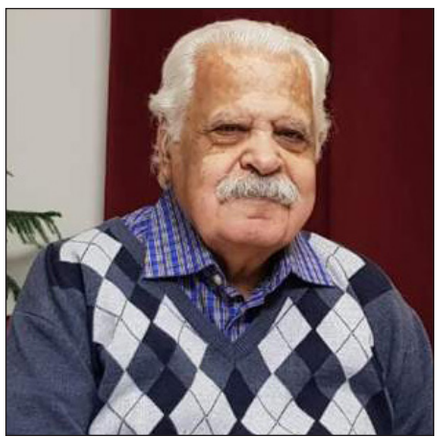

فیلم می‌دیدم. تا جایی‌که اکثر فیلم‌های قدیمی که در شبکه‌های تلویزیون پخش می‌شود، قبلا دیده‌ام. آرشیوی هم برای خودم درست کردم که فیلم‌های کلاسیک، پلیسی، جنایی، وسترن و جدید، هرکدام را در یک کیف علی‌حده دارم و همه جدا از هم و تقسیم‌بندی شده اند.

چه تعداد فیلم در آرشیوتان دارید؟

خیلی دارم. خیلی...

از چه سالی فیلم آرشیو می‌کنید؟

حالا دیگر، نه آنطور حال و حوصله این کار را دارم و نه وقتش را. اما از حدود ۲۰ سال پیش جمع‌آوری فیلم‌ها را شروع کردم. دوست داشتم از میان فیلم‌هایی که از دوستان می‌گرفتم و می‌دیدم، فیلم‌های خوب را داشته باشم، به همین خاطر یک نسخه برای خودم کپی می‌کردم و نگه می‌داشتم، یعنی آن‌هایی که خوب بود. بنابراین، فیلم بد در آرشیو من نمی‌بینید.

به نویسنده‌های جوان توصیه می‌کنم که حتما فیلم ببینند. چون صحنه‌آرایی و مخصوصا موجز بودن از نکاتی است که می‌شود از فیلم‌ها آموخت؛ خیلی خلاصه‌اند. وقتی نویسنده می‌نویسد، بسیار به حاشیه می‌رود؛ اما در فیلم می‌بینیم که با یک دیالوگ بسیار کوچک -مثلا با هفت یا هشت کلمه- یک دنیایی را یکدفعه می‌گوید! مخصوصا در فیلم‌های آمریکایی. خب فیلمنامه‌نویس‌ها در نوشتن دیالوگ بسیار پرقدرت و استادند.

فکر می‌کنید به همین خاطر است که در هالیوود از آثار داستانی بسیاری اقتباس سینمایی شده است؟

می‌دانید یک کارگردان موضوع خوب می‌خواهد. در آمریکا به این صورت است که کتاب‌هایی که به اصطلاح «می‌گیرد»؛ یعنی مشهور می‌شود و فروش بالایی دارد، بلافاصله کمپانی‌ها در رقابتی که با هم دارند، اثر را خریداری می‌کنند. مثلا فیلم «دیوانه‌ای که از قفس پرید» که اسم اصلی کتاب آن «پرواز بر فراز آشیانه فاخته» است، بلافاصله توسط تهیه‌کننده خریده شد. بعد از آن، کتاب به سناریونویس سپرده می‌شود که اغلب یک نفر نیستند و شامل گروهی سه چهار نفره هستند. دور هم می‌نشینند و سناریو کتاب را می‌نویسند. و خب می‌دانید؛ اکثر شاهکارهای بزرگ ادبی دنیا که چاپ شده، فیلم‌های اقتباسی آن‌ها هم موفق بودند.

آقای فقیری؛ عادت‌های روزانه شما چیست؟ روزها را چگونه می‌گذرانید؟ کمی از فعالیت‌ها و دل‌مشغولی‌های این روزهایتان برایمان بگویید.

رمانی دارم که حالت طنز دارد، هرازگاهی می‌نشینم به نوشتن. متاسفانه بیماری کرونا و فکرهای زیادی که دوروبرم هست؛ برای مثال مساله طالبان، یک مقدار روی اعصابم اثر گذاشته. به این دلیل، یکی دو صفحه که می‌نویسم، خسته می‌شوم اما خوشبختانه به صورت مداوم می‌نویسم. یعنی پشت سرهم، حتی ۱۰-۲۰ سطر را می‌نویسم و چون موضوع آن را می‌دانم، هیچ مشکلی برای من پیش نمی‌آید. در نتیجه یواش‌یواش می‌نویسم و پیش می‌روم. ولی -به ازای آن- در روزنامه «عصر مردم شیراز» سه صفحه دارم و مسئول سه صفحه به نام‌های «داستان»، «جوان و نوجوان» و «کتابخانه» هستم.

موقعی که در مدرسه راهنمایی دبیر انشا بودم، صفحه جوان و نوجوان را گرفتم که بتوانم آثار شاگرانم را چاپ کنم و هنوز این صفحه را دارم. در صفحه کتابخانه هم تحلیلی از کتاب‌هایی که می‌خوانم می‌نویسم. نمی‌توانم بگویم نقد، چون من نقاد نیستم؛ ولی خب وقتی از یک داستان یا رمان می‌نویسم، بهتر می‌توانم اثر را تحلیل کنم. این کتاب‌ها را معرفی می‌کنم؛ یعنی به خودم می‌گویم که اگر ۵ نسخه از یک کتاب بیشتر فروش برود، باز من یک کاری کرده‌ام. به همین خاطر کتاب‌ها را معرفی می‌کنم. این‌طوری خودم را مشغول می‌کنم.

از مشغولیت‌های دیگر من دیدن ورزش است؛ چون من در دوره دبیرستان والیبال و پینگ‌پنگ بازی می‌کردم و عضو تیم بسکتبال مدرسه بودم. وقتی دیپلم گرفتم دو سال فوتبال بازی کردم. من از دیدن همه ورزش‌ها -البته در سطح بین‌المللی- لذت می‌برم و خسته نمی‌شوم. یعنی یک مقدار وقتم را سعی می‌کنم به این صورت بگذرانم؛ چون آدم که نمی‌تواند دائم مطالعه کند و دائم بنویسد! این جوری خودم را مشغول می‌کنم.

طرفدار تیم خاصی هم هستید؟

بازی‌های انگلیس را خیلی دوست دارم. منچستریونایتد، رئال حتی بارسلونا. هر تیمی که خوب بازی کند، من دوستش می‌دارم. اصلا تعصبی ندارم.

با توجه به این‌که گفتید سعی دارید تا با معرفی آثار در صفحه کتابخانه، کتاب‌های بیشتری خوانده شود و از سوی دیگر، پیشتر گفته بودید، قبل از انقلاب تیراژ کتاب‌ها ۳۰۰۰ نسخه بود و بعد از انقلاب این رقم به ۱۵۰۰ نسخه رسید. البته که این رقم در حال حاضر بسیار کمتر شده است.

بله. ۵۰۰ نسخه به زور منتشر می‌شود.

بله. و نکته دیگر اینکه جمعیت کشور از آن زمان افزایش داشته و از ۳۰ میلیون به ۸۵ میلیون رسیده است. در این میان؛ هستند افراد بسیاری که سطح درآمد بالایی دارند، اما چرا تیراژ آثار تا این اندازه پایین آمده؟ به نظر شما دلیل این مساله چیست؟

من مساله را از دبستان می‌بینم. به نظر من بیشترین مسولیت برعهده آموزش و پرورش است. آموزش و پرورش باید ساعت‌هایی را برای مطالعه دانش‌آموزان در نظر بگیرد. باید ساعت‌هایی وجود داشته باشد تا کتاب‌هایی که برای سن دانش‌آموزان مناسب است، در اختیارشان قرار داده شود و بعد از مطالعه، از آن‌ها امتحان بگیرند تا مشخص شود کتاب‌ها را با چه فهمی خواندند. نه اینکه بروند خانه تا پدر و مادر کمک‌شان کنند. به این‌ترتیب برای دانش‌آموزان دوم یا سوم دبستان کتاب ده صفحه‌ای در نظر بگیرند و بعد از مطالعه همان‌جا در قالب امتحان از آن‌ها بپرسند که چه خوانده‌اند. همین‌که پنج سطر هم درباره کتاب بنویسند بسیار عالی است. و بعد در دوران راهنمایی کتاب‌های سنگین‌تر و در دوران دبیرستان هم به همین صورت.

ولی ما متاسفانه هیچ کمکی نه از تلویزیون می‌بینیم، که تبلیغی دراین‌باره داشته باشد، و نه از آموزش و پرورش که اصل است. وقتی هم به دانشگاه می‌رسند، می‌بینیم بعضی‌ها آمده‌اند سرکلاس ادبیات که در عمرشان دو تا کتاب هم نخوانده‌اند و اصلا ادبیات را نمی‌شناسند.

یک‌بار در یک مدرسه غیرانتفاعی به من گفتند که چند داوطلب برای دبیر ادبیات داریم، از آن‌ها امتحان بگیرید. وقتی با آن‌ها صحبت کردم، دیدم نویسنده‌های بزرگ را هم نمی‌شناختند؛ مثلا نمی‌دانستند صادق هدایت، محمدعلی جمال‌زاده، جلال آل‌احمد و بزرگ علوی که هستند. اصلا پرت بودند. شاید در ده نفری که برای معارفه آمده بودند، یکی بود که چیزهایی در ذهنش داشت، بقیه اصلا. و این نتیجه تربیتی است که از دوران ابتدایی روی بچه‌ها انجام نمی‌شود.

در میان نویسندگان نسل اول کدام‌شان را بیشتر دوست دارید؟

بوف کور صادق هدایت و آثار صادق چوبک را بسیار دوست دارم. از کتاب‌های بزرگ علوی به نظرم چندتای آن‌ها خیلی خوب است، بقیه بد نیست، متوسط است؛ یعنی آدم را آن‌طور که باید، نمی‌گیرد. ولی کارهای چوبک بیشتر به دلم می‌چسبد.

شما در سال ۱۳۷۶ لوح زرین بهترین نویسنده را دریافت کرده‌اید. از حس و حالتان وقتی که این خبر به شما رسید بگویید.

طبیعتا خیلی خوشحال شدم. اینکه یک‌دفعه دعوت کنند به تهران برای اهدای جایزه، آن هم برای کلیه آثار، خوشحال‌کننده بود. من و آقای محمود دولت‌آبادی این جایزه را برای کلیه آثارمان دریافت کردیم. دیگران برای کتاب‌هایی که همان سال منتشر شده بود، جایزه گرفتند. در واقع با این جایزه به ما احترام خاصی گذاشته بودند. حالت تشکر داشت. خیلی خوشحال بودم که مورد توجه قرار گرفتم؛ البته من هیچ‌وقت با چنین چیزهایی مغرور نمی‌شوم.

از زمانی که این جایزه را دریافت کردید، خاطره‌ای دارید؟

وقتی به تهران رسیدم، به خانه خانم یغمایی، دختر حبیب یغمایی رفتم. شاعر بودند و با همسرشان که پسرعمویش هم بود، به نام سرهنگ یغمایی انتشاراتی به نام «سروا» را تاسیس کرده بودند که کتاب «رقصندگان» من نیز از سوی این انتشارات منتشر شده بود. این کتاب نیز جزو شش رمان برتر بیست سال داستان‌نویسی شد و جایزه اول معلمان مولف را نیز برد.

یادم می‌آید آنجا کتابی بود که اجازه انتشار نداشت. فکر می‌کنم این کتاب درباره شاهدبازی بود. دوروزه این کتاب را خواندم. دیدن احمد محمود، هوشنگ گلشیری و بعضی از نویسندگان دیگر در این سفر برای من خیلی باارزش بود که اگر چنین برنامه‌ای پیش نمی‌آمد، موفق به دیدارشان نمی‌شدم. این اتفاق به‌خودی خود برایم مهم بود. بعضی‌ها دوست داشتند مرا ببینند و عده‌ای هم بودند که من دوست داشتم ببینم‌شان و خوشبختانه اغلب مرا می‌شناختند.

کتابی‌که گفتید، از کدام نویسنده بود؟

سیروس شهمیزاد. اهل رشت هم است. البته در دانشگاه پهلوی شیراز تحصیل کرده و از دوستان ما بود. در این کتاب گفته شده بود که بیشتر شاعران انحراف جنسی داشتند، به این خاطر هم انتشار آن ممنوع شد.

«ظلمت شب یلدا» آخرین اثری است که از شما منتشر شده؛ کمی درباره این کتاب و تجربه نگارش آن بگویید؟

این کتاب را اول درباره تاج‌محل نوشته بودم؛ اما بخش چلچراغِ انتشارات مدرسه تعطیل شد. وقتی با آقای غفارزادگان که مسئول چلچراغ بود صحبت کردم، گفتند این کتاب را به رمان تبدیل کن و من هم به حرفش گوش دادم. اتفاق‌هایی که در این رمان رخ می‌دهد، تماما از تصورات و تخیلات خودم نوشتم، منتها سعی کردم در این کتاب نسبت به فضا و مکان شیراز صمیمی باشم و درست فکر کنم و خصوصیات معماری شیراز را روی کاغذ بیاورم. سعی کردم قهرمان داستانم را از میان سنگ‌تراش‌ها انتخاب کنم چون فکر کرده بودم که سنگ‌تراش باید مجسمه بسازد. شخصیت اصلی داستان با دختری به نام یلدا آشنا می‌شود که درمی‌یابد پیشتر همه مجسمه‌ها را ناخودآگاه به شکل یلدا ساخته بود. قهرمان سنگ‌تراش رمان، پس از اتفاق‌های بسیار راهی هند می‌شود و در آنجا با زرتشت‌های هند روبه‌رو شده و داستان تا به دربار هند ادامه می‌یابد.