عصر مردم

هر که او آگاهتر جانش فزون

با عصر آنلاین ما را دنبال کنید https://asremardom.ir

یکشنبه ۲۵ مهر ۱۴۰۰- ۱۰ ربیع‌الاول ۱۴۴۳- سال بیست و ششم دوره جدید - شماره ۷۳۱۶ - ۶۰۰۰ تومان ۱۲ صفحه

ASR e MARDOM - IRANDAILY - NO.7316 VOL. 26 - Oct 16، 2021

تروریست‌های اقتصادی

محمد عسلی

۲

محمدرضا گرایی مدال طلایش را به شهید گمنام کمپ‌های تیم ملی اهدا کرد

۱۱

سازنده مجسمه خواجوی کرمانی مطرح کرد؛

چندوجهی‌بودن شخصیت و رِندی حافظ، چالشی بزرگ برای مجسمه‌سازان

۱۲

توافق سئول و واشنگتن برای همکاری درخصوص پول‌های بلوکه شده ایران در کره جنوبی

۱

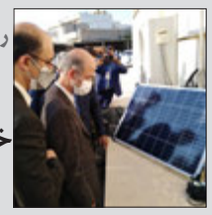

رئیس شورای هماهنگی مدیران وزارت نیرو در فارس خبر داد

تحویل ۲۴۵۰ سامانه خورشیدی به عشایر فارس تا پایان سال جاری

۳

رئیس جدید سازمان مدیریت و برنامه ریزی فارس منصوب شد

۳

مشکلات دامداری‌های مرودشت به کارگروه وزارت خانه می‌رود

۳

وزیر صمت در شهرستان فسا مطرح کرد:

از نظرات صاحب نظران، ذینفعان و نخبگان دانشگاهی و صنعتی در طرح آمایش استفاده می کنیم

۲

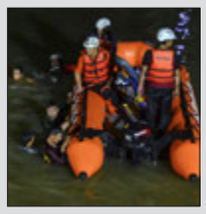

غرق شدن ۱۱ دانش آموز اندونزیایی در حین پاکسازی رودخانه

۹

نوید راه‌اندازی ۲خط تولید کارخانه آزمایش مرودشت درپی دستور رئیس‌جمهوری

۳

رئیس جمهور در ستاد ملی مقابله با کرونا:

بازگشایی‌ها با برنامه‌ریزی و نظارت دقیق باشد

رئیس اتاق بازرگانی ایران هشدار داد

خطر تورم سرسام آور در اقتصاد ایران!

گزارشی از جزئیات محکومیت پرونده اخلال گران ارزی سال ۹۶

سیف به ۱۰، عراقچی به ۸ و آقاخانی به ۱۳ سال حبس محکوم شدند

۲

معاون وزیر راه و شهرسازی:

خانه‌های طرح جهش تولید با حداقل قیمت ساخته می‌شود

کارگران توان پرداخت آورده یا اقساط وام مسکن را دارند؟

۱۰

اندیشکده راهبردی آدینه در شیراز افتتاح شد

مجموعه اندیشکده آدینه با مشارکت و همکاری نهاد نماینده ولی فقیه در استان فارس و امام جمعه شیراز و صداوسیمای مرکز فارس راه اندازی شد که شامل یک استودیوی تخصصی تولید محتوا ، قرارگاه فضای مجازی و ساختار اندیشکده برای تبیین راهبردهای فرهنگی و اجتماعی است.

به گزارش ایرنا ، این اندیشکده روز شنبه با حضور آیت الله دژکام نماینده ولی فقیه در فارس و امام جمعه شیراز، ، مدیرکل صداوسیمای فارس و جمعی از مسوولان استانی افتتاح شد و به بهره برداری رسید.

آیت الله دژکام در آیین افتتاح این اندیشکده گفت: همانگونه که مقام معظم رهبری نیز اشاره داشته اند، متاسفانه جبهه فرهنگی و رسانه ای که بتواند با مخاطب عام در سطح جامعه به ویژه فضای مجازی ارتباط مطلوب برقرار کند و محتوای فاخر و منطبق با نیاز روز را تولید و در سطح وسیع منتشر کند.

نماینده مردم فارس در مجلس خبرگان رهبری در انتها، ضمن تقدیر و تشکر از مشارکت صداوسیمای فارس در راه اندازی این اندیشکده و مجموعه رسانه ای خاطرنشان کرد: این مجموعه انقلاب در تبیین صحیح و منطقی آرمانها، ارزش‌ها و رویکردهای خود با ضعف جدی مواجه است حال آنکه فطرت پاک انسان‌ها، همراه و همسو با تبلیغ و تبیین الهی است.

امام جمعه شیراز در ادامه تصریح کرد: اتفاق مهمی که انتظار می‌رود این اندیشکده و مجموعه رسانه ای آن در خلق آن موفق باشد، این است باید بتواند به موضوعات، سوژه‌ها و نیازهای مهمی که دیگر مجموعه‌ها نمی‌پردازند بپردازد و تبیین و تحلیل دقیق و منطقی به جامعه ارائه دهد.

در ادامه این آیین، مدیرکل صدا و سیمای فارس گفت: با همکاری اندیشکده آدینه و با هدف تقویت برنامه‌های مذهبی گفتگومحور، استودیو آدینه راه اندازی و آغاز به کار کرده است.

سهرابی اضافه کرد : استودیوی متعلق به این اندیشکده در فضایی به مساحت ۶۰ مترمربع دارای تجهیزات پرتابل شامل دوربین و سیستم تدوین است که می‌تواند ضبط برنامه‌های مذهبی گفتگومحور را عهده دار شود.

رییس رسانه ملی در فارس افزود : اندیشکده آدینه مجموعه ای پژوهشی و تولیدی در شیراز است که وظیفه تولید محتوا برای رسانه‌های برخط و سنتی را عهده دار است.

مدیرکل صداوسیمای فارس تصریح کرد : در این شبکه که به همت نماینده مقام معظم رهبری در استان فارس و امام جمعه شیراز راه اندازی شده است پژوهشگران در بخش‌های مختلف بویژه در حوزه مباحث اعتقادی ، سیاسی و تحقیق، نتیجه تحقیقات خود را تبدیل به برنامه برای انتشار در سپهر رسانه ای کشور می کنند.

سهرابی ادامه داد : صداوسیمای فارس با بهره مندی از ظرفیت اندیشکده آدینه نسبت به تقویت برنامه‌های گفتگومحور مذهبی با استفاده از ائمه جمعه سراسر کشور و کارشناسان دینی مدارس علمیه استان بویژه شهر شیراز سومین حرم اهل بیت علیهم السلام اقدام کرده است.

فرمانده نیروی دریایی ارتش:

حمله دزدان دریایی به کاروان تجاری ایران در خلیج عدن دفع شد

فرمانده نیروی دریایی ارتش جمهوری اسلامی ایران گفت: بامداد امروز - شنبه - تکاوران ناوگروه ۷۸ نیروی دریایی ارتش در یک عملیات موفق حمله دزدان دریایی به کاروان تجاری ایرانی در خلیج عدن را دفع کردند.

به گزارش ایرنا، دریادار شهرام ایرانی در گفت وگویی از دفع حمله دزدان دریایی به کاروان تجاری ایرانی از سوی تکاوران ناوگروه ۷۸ نیروی دریایی ارتش دریایی در خلیج عدن خبر داد.

دریادار ایرانی اظهار داشت: ناوگروه ۷۸ نیروی دریایی ارتش جمهوری اسلامی‌متشکل از ناوشکن البرز بامداد امروز - شنبه - در حین اسکورت دو

نفتکش ایرانی با حمله ۵ قایق دزدان دریایی که در حقیقت ما آنها را تروریسم دریایی می‌دانیم، مواجه شد که با اقدام به موقع تکاوران این ناوگروه و تیراندازی ایذایی آنان قایق‌های مهاجم مجبور به ترک صحنه شدند و حمله آنها دفع شد.

وی خاطر نشان کرد: با این اقدام به موقع تکاوران دریایی ارتش، این دو نفتکش به سلامت از منطقه خلیج عدن عبور کردند و هم اکنون نیز کشتی‌های خودی و کشتی‌های سایر کشورها در امنیت کامل در حال عبور از این منطقه هستند و تاکنون مورد خاصی در این منطقه مشاهده نشده است.

توضیحات سخنگوی شورای نگهبان درباره قانون «محرمانه بودن اموال مسئولان»

سخنگوی شورای نگهبان در نشست خبری به توضیح درباره مصوبات بررسی شده در شورای نگهبان پرداخت.

به گزارش ایسنا، هادی طحان نظیف، در نشست خبری خود در ارتباط با مصوبات بررسی شده در شورای نگهبان با اشاره به لایحه «واگذاری مالکیت مربوط به تاسیسات آب و فاضلاب» خبر از تایید این لایحه در شورای نگهبان داد.

وی هم‌چنین در مورد اصلاح لایحه «مبارزه با قاچاق کالا و ارز» ابراز امیدواری کرد که مجلس ایرادات و ابهامات این لایحه را برطرف کند تا به تایید شورای نگهبان برسد.

طحان نظیف در مورد طرح «ساماندهی صنعت خودرو» با بیان این‌که درارتباط با عبارت «واردات بدون انتقال ارز» ابهامی از سوی شورای نگهبان وجود دارد، گفت که هیئت عالی نظارت بر حسن اجرای سیاست‌های کلی نظام به این مصوبه در مجمع تشخیص مصلحت نظام ایرادات متعدد وارد کرده و این مصوبه را خلاف اقتصاد مقاومتی و تولید ملی تشخیص داده‌اند و اگر ایرادات متعدد این مصوبه برطرف شود شورای نگهبان نیز با آن مشکلی ندارد.

وی در پاسخ به سوالی در مورد طرح واردات خودرو گفت: پیش‌بینی از زمان رفع ابهامات را باید از مجلس بپرسید و ما در زمان قانونی ۱۰ روزه نظر خود را در مورد این طرح اعلام کردیم و ابهامات خودمان را در مورد این طرح در مجلس شورای اسلامی‌تبیین کردیم و در مورد نظر هیئت عالی نظارت نمی‌توانیم اظهار نظر کنیم.

سخنگوی شورای نگهبان در مورد طرح «جوانی جمعیت» نیز گفت: اشکالات این طرح به مرور در تردد بین مجلس و شورای نگهبان کاهش پیدا کرده است و در حال حاضر فقط دو ابهام ناظر به مواد ۵۲ و ۵۳ این طرح وجود دارد.

طحان نظیف در ادامه، در پاسخ به سوالی در ارتباط با طرح «محرمانه بودن اموال مسئولان» و تفسیر شورای نگهبان از این موضوع گفت: در خصوص طرح رسیدگی به دارایی مقامات و مسئولان متن جدیدی به تصویب مجلس نرسیده و مصوبه فعلی نیز مصوبه مجمع تشخیص مصلحت نظام است و چنانچه مصوبه‌ای خلاف شرع و قانون اساسی نباشد حتما شورای نگهبان آن را تایید می‌کند. در حال حاضر قانون حاکم، قانون مجمع است و باید دید آیا مصوبه‌ای در مجلس به تصویب می‌رسد یا نه. شورای نگهبان پیشتاز ثبت دارایی و اموال مسئولان در سامانه بود.

سخنگوی شورای نگهبان در خصوص هماهنگی مجلس و شورای نگهبان در زمینه محرمانه بودن اموال و دارایی مسئولان نیز گفت: طبیعتاً دستگاه‌هایی که وظایفشان در یک راستاست، با یکدیگر تعامل دارند اما هماهنگی خیر. ما و مجلس با یکدیگر هماهنگی نداریم و هر نهاد، مستقل عمل می‌کند و اینها نمایندگان مردم هستند و در هر زمینه‌ای که بخواهند می‌توانند قانونگذاری کنند.

طحان نظیف در پاسخ به سوالی در ارتباط با ورود «غیرقانونی» مجمع تشخیص مصلحت نظام به مصوبات گفت: ورود مجمع تشخیص غیرقانونی نیست، مجمع وظایف مختلفی دارد یکی از وظایف جایی است که مجمع از باب اختلاف بین مجلس و شورای نگهبان وارد می‌شود اما یکی از وظایف مجمع که به جمع برگزیده‌ای از آن‌ها سپرده شده نظارت بر اجرای سیاست‌های کلی نظام است و این هیئت جایگاه قانونی دارد و براساس آن بر مصوبات نظارت می‌کند.

سخنگوی شورای نگهبان درمورد اظهارنظرات سیاسی اعضای شورای نگهبان گفت: مواضع شورای نگهبان توسط سخنگوی این شورا اعلام می‌شود و اعضا نظر شخصی و کارشناسی خود را اعلام می‌کنند و این نظرات، نظرات شورای نگهبان نیست.

طحان نظیف درباره اصلاح «قانون انتخابات» گفت: در مجلس اخیر اصلاح قوانین انتخاباتی در نظر گرفته شد. اجمالاً بنده اطلاع دارم که در کمیسیون‌های تخصصی مجلس این موارد بررسی می‌شود. امیدواریم تا انتخابات بعدی شاهد این اصلاحات باشیم. ما نیز به نوبه خود اگر ظرفیت کارشناسی و مشورتی داشته باشیم درخدمت عزیزان قرار دهیم.

وی در پاسخ به سوالی در ارتباط با تفسیر ماده ۲۹ قانون تخلفات رانندگی گفت: تفسیر قانون عادی با مجلس است و ما نمی‌توانیم به مجلس بگوییم چه تفسیری داشته باشد طبیعتا ما بررسی می‌کنیم آیا تفسیر خلاف شرع و قانون اساسی هست یا خیر و در مورد مصلحت تفسیر، نمایندگان مجلس تصمیم‌گیری می‌کنند.

سخنگوی شورای نگهبان در پاسخ به سوالی مبنی بر اینکه آیا شورای نگهبان متوجه تناقض قوه مقننه در ممنوعیت واردات کالاهای خارجی از یک سو و بررسی طرح واردات خودروهای خارجی از سوی دیگر هست؟ گفت: هر چیزی که به نفع مردم و کشور باشد ما با آن موافقیم و هر چیزی که منافع ملی را در نظر نگرفته باشد، ما با آن مخالفیم. درباره اینکه این مساله الان به سود کشور است یا به ضرر کشور است، من اظهار نظر نمی‌کنم؛ کارشناسان اقتصادی یا نمایندگان مجلس ارزیابی می‌کنند. ما فقط از جهت مغایرت‌های شرعی و قانونی ورود می‌کنیم. طبیعتاً ایرادات و ابهامات را مطرح می‌کنیم. نسبت به این موضوع همان ابهاماتی که گفتم را داریم و رفع این ابهامات را تشریح کردیم. اما اینکه این به مصلحت کشور است یا خیر را کارشناسان اقتصادی باید بگویند.

توافق سئول و واشنگتن برای همکاری درخصوص پول‌های بلوکه شده ایران در کره جنوبی

وزیردارایی کره جنوبی و وزیر خزانه‌داری آمریکا توافق کردند که درخصوص دارایی‌های بلوکه شده ایران در کره با یکدیگر همکاری کنند.

به گزارش ایسنا به نقل از خبرگزاری یونهاپ، هونگ نام کی وزیر دارایی کره جنوبی و جانت یلن وزیر خزانه‌داری آمریکا در واشنگتن با یکدیگر دیدار و درباره مسائل اقتصادی دوجانبه و بین‌المللی بحث و تبادل نظر کردند.

بنابر اعلام وزارت دارایی کره جنوبی، دو طرف در این دیدار توافق کردند که به همکاری با یکدیگر درخصوص پول بلوکه شده ایران در بانک‌های کره‌ای ادامه دهند.

به گزارش یونهاپ، سئول به دنبال آن است که از یک کانال سوئیسی مورد حمایت واشنگتن در جهت استفاده از بخشی از این پول برای فروش اقلام بشردوستانه شرکت‌های سوئیسی به ایران استفاده کند.

موضوع پول بلوکه شده ایران در حساب‌های بانکی کره‌ای که بخش عمده آن به دلیل بدهی نفتی سئول به تهران است، مدتی است که به یک مسئله مورد مناقشه میان دو کشور تبدیل شده است.

سرمقاله

• محمد عسلی

تروریست‌های اقتصادی

پول قدرت مطلقه ای است که می‌تواند همه چیز و بعضا همه کس را در اختیار بگیرد. از اقتصاد و سیاست گرفته تا فرهنگ، دانش، سنت و حتی باور مردم را.
قدرت نظامی‌را هم پول ایجاد می‌کند و پشتیبانی می‌نماید.
آنچه مهم است اینکه پول در اختیار چه کسانی باشد. دولت‌ها هم بدون پول نمی‌توانند اعمال قدرت کنند.
قدرت یک دولت بر دولت دیگر را هیچ چیزی جز کمبود نیروی نظامی‌محدود نمی‌سازد. اگر یک دولت نیروی کافی در اختیار داشته باشد حتی ممکن است فرمان امحای تمامی‌جمعیت یک کشور دیگر را صادر کند.
کاری که آمریکا در افغانستان، عراق، سوریه، یمن و ویتنام کرد در واقع با واسطه یا بی‌واسطه فرمان امحای تمامی‌جمعیت یک کشور بوده است.
نشانه‌های بارز آن را می‌توان برهم زدن اوضاع و نظم اقتصادی، اجتماعی و نظامی‌این کشورها را مشاهده کرد که حاصل آن آنارشیسم «هرج و مرج طلبی» جنگ‌های داخلی، خودکشتاری و فجایع ناشی از تروریسم کور در انفجارات ناجوانمردانه است.
اقتصاد پایه اصلی سیاستی است که قدرت نظامی‌را برای هر اقدام غیراخلاقی و استبدادی تقویت می‌کند و به کار می‌گیرد.
حتی بعضا دولت‌ها قانونی را که خود وضع کرده اند آن را دور زده یا نادیده می‌گیرند تا منافعی که موقعیت و حضور آنها را تضمین می‌کند کسب شود.
قدرت‌های مادی و سازمان‌های خصوصی هر وقت منافعشان اقتضا کند به طور غیرمستقیم و زیرکانه مقابل دولت‌ها می‌ایستند و خود دولتی در دل دولت می‌شوند.
وقتی احتکار کالا و مواد غذایی بحران تورم و گرانی را دامن می‌زند و دولت نمی‌تواند ریشه آن را بخشکاند، نارضایتی عمومی‌سبب می‌شود قدرت دولت در اعمال قانون تضعیف شود و تروریست‌های اقتصادی رشد کنند.
در چنین شرایطی دولت به قدرت‌های مادی سازمان‌های خصوصی با حسادت می‌نگرد و به همین جهت این قدرت‌ها غالبا غیرقانونی تلقی می‌شوند. نفوذ تروریستی دولتی‌های اقتدارگرا مقدمه انقلاب یا هرج و مرج را فراهم می‌کند.
در ایرلند قتل‌های سیاسی نخست باعث سقوط زمینداران شد، در ایران قبل از انقلاب اسلامی، اصلاحات ارضی محمدرضا شاه پهلوی یکی از دلائل عمده و اصلی اش نفوذ و قدرت غیرقابل تحمل فئودال‌ها و خوانین بود. قتل‌های سیاسی در ایرلند موجب از میان رفتن تسلط انگلستان شد .
در روسیه تزاری انقلابیون به شیوه‌های تروریستی بسیار متوسل می‌شدند در آلمان، نازی‌ها با کارهای قهرآمیز غیرقانونی به قدرت رسیدند.
قدرت می‌تواند خود عامل فساد، هرج و مرج‌طلبی و اعمال زور برای تمامیت خواهی باشد. هر شرکت خصوصی صاحب پول و ثروت که صرفا به منافع خود می‌اندیشد و به صورت غیرقانونی در کسب سرمایه‌های بیشتر تلاش

ادامه در ستون روبرو

رئیس جمهور در ستاد ملی مقابله با کرونا:

بازگشایی‌ها با برنامه‌ریزی و نظارت دقیق باشد

رئیس جمهور با تاکید بر اینکه واکسیناسیون عمومی‌باید با قوت ادامه یابد، گفت: دانشگاهیان و صاحبان تریبون در ترغیب و تشویق مردم به رعایت شیوه‌نامه‌های بهداشتی و واکسینه شدن در برابر ویروس کرونا نقش بسزایی دارند.
به گزارش ایسنا، آیت‌الله سید ابراهیم رئیسی روز شنبه در جلسه ستاد ملی مقابله با کرونا با اشاره به دستاوردهای مهم در تولید و واردات واکسن کرونا، گفت: وزارت بهداشت، درمان و آموزش پزشکی باید از واکسن تولید شرکت‌های داخلی حمایت کند تا محصولات آنان با کیفیت لازم به بازار عرضه شود.
رئیس جمهور با قدردانی از کشورهایی که در ارسال واکسن به ایران همکاری می‌کنند، گفت: از همه کشورهایی که واکسن ارسال کرده‌اند به‌ویژه از کشور چین صمیمانه قدردانی می‌کنم و معتقدم اینگونه همکاری‌های انسان‌دوستانه همواره باید بین کشورهای دوست و منطقه ادامه پیدا کند.
رئیسی با بیان اینکه ادامه راه مقابله با بیماری کرونا نیازمند تدوین نقشه‌راه جامع است، گفت: در این نقشه‌راه باید همه موارد بهداشتی، اجتماعی، اقتصادی و درمانی به طوردقیق لحاظ شود تا با روشن کردن وضع آینده، ما را از اقدامات انفعالی در برابر شیوع بیماری خارج کند.
رئیس جمهور در ادامه با تاکید بر اینکه واکسیناسیون از راه‌های پیشگیری است اما کافی نیست، گفت: عادی‌انگاری می‌تواند تبعات خطرناکی داشته باشد بنابراین از مردم تقاضا می‌کنم در کنار واکسیناسیون، شیوه‌نامه‌های بهداشتی را هم با دقت رعایت کنند.
رئیسی با اشاره به لزوم رعایت کامل اصول بهداشتی در روند بازگشایی مدارس، دانشگاهها، ورزشگاهها و نماز جمعه، گفت: مسئولان مربوطه در روند این بازگشایی‌ها باید برنامه‌ریزی‌ها و نظارت‌های لازم را انجام دهند تا سلامت مردم به خطر نیفتد.

رئیس اتاق بازرگانی ایران هشدار داد

خطر تورم سرسام آور در اقتصاد ایران!

رئیس اتاق بازرگانی ایران می‌گوید اگر برخی تصمیمات غلط در سطح کلان اقتصاد ایران اصلاح نشود، خطر رشد سرسام آور تورم کشور را تهدید خواهد کرد.
به گزارش ایسنا، بر اساس گزارش مرکز آمار، نرخ تورم در اقتصاد ایران چند ماه گذشته را در عدد بالای ۴۰ درصد گذرانده و در آخرین آمار عدد آن از مرز ۴۵ درصد نیز گذشته است.
بسیاری از فعالان اقتصادی هشدار می‌دهند که در صورت اصلاح نشدن برخی رویه‌های کلان، لمس تورم‌های شدیدتر نیز ممکن خواهد بود.
رئیس اتاق بازرگانی ایران در جلسه مشترک با اعضای کمیسیون جهش و رونق تولید مجلس، گفته: اگر نگاهی تاریخی به عملکرد دولت‌ها، با هر گرایش و رویکرد فکری نسبت به مسئله اقتصادی بیندازیم، درمی‌یابیم که برآورد اقدامات انجام شده از جانب آنها، نه‌تنها به حل مشکلات و مسائل اقتصادی کشور کمکی نکرده بلکه چالش‌هایش را افزون کرده است.
او ادامه داد: در این میان، دولت سیزدهم، میراث‌دار بزرگ‌ترین بحران‌ها بوده و باید از تحریم و چالش‌های ارزی تا شیوع بیماری کرونا و مشکلات مهم در بخش منابع آبی و انرژی را چاره‌جویی کند.
رئیس پارلمان بخش خصوصی ایران تأکید کرد: در وضعیت کنونی و در تنگنای مشکلات، هرگونه خطای راهبردی موجب افزایش حجم نقدینگی می‌شود و تورمی‌سرسام‌آور را برای آینده در پی خواهد داشت.
او متذکر شد: در گذشته برای عبور از هر پیچ سخت، به اقدامات اورژانسی متوسل شدیم، درحالی‌که اقتصاد کشور، تصمیمات سخت و اصلاحات ریشه‌ای نیاز داشت. امروز اقتصاد کشور نه از منظر سیاست داخلی و نه در بحث سیاست خارجی، حرف اول را در کشور نمی‌زند و اولویت نخست هم نیست. همه این مسائل باعث می‌شود تا کشور به سراشیبی بحران فروافتد و رتبه آن در شاخص‌های جهانی، مکرر تنزل یابد.

گزارشی از جزئیات محکومیت پرونده اخلال گران ارزی سال ۹۶

سیف به ۱۰، عراقچی به ۸ و آقاخانی به ۱۳ سال حبس محکوم شدند

سخنگوی قوه قضاییه گفت: ولی الله سیف به تحمل ۱۰ سال حبس، احمد عراقچی به ۸ سال حبس و سالار آقاخانی به ۱۳ سال حبس تعزیری محکوم شدند.
به گزارش ایسنا، مرکز رسانه قوه قضاییه اعلام کرد: رای پرونده سیف رئیس وقت بانک مرکزی، احمد عراقچی و سالار آقاخانی در رابطه با برهم زدن نظم و آرامش بازار ارز و فضای اقتصادی کشور و همچنین برخی سوء مدیریت‌ها صادر شد.
سوءمدیریت سیف و عراقچی چگونه منجر به اخلال در بازار ارز شد از اواسط سال ۹۶ که نشانه‌های نوسانات بازار ارز مشخص می‌شود، احمد عراقچی، معاون ارزی وقت بانک مرکزی که تازه به این سمت منصوب شده بوده با هماهنگی رئیس بانک مرکزی تصمیم می‌گیرند برای مدیریت بازار آشفته ارز به جای اقدامات تخصصی و علمی، مقادیری ارز را به صورت محرمانه و غیر رسمی‌به بازار قاچاق وارد کنند تا بتواند قیمت‌ها را کنترل نمایند.
در این مقطع میثم خدایی مشاور دفتر رئیس جمهور وقت، فردی به نام سالار آقاخانی را که یک جوان متولد ۷۰ و بی تجربه در این زمینه است به عراقچی معرفی می‌کند، تا مسئولیت فروش ارز در بازار غیر رسمی‌را به صورت محرمانه بر عهده بگیرد.
بعدها معلوم می‌شود خدایی برای انجام این کار رشوه‌ای کلان از آقاخانی گرفته بوده است
آقاخانی بدین ترتیب وارد همکاری با بانک مرکزی شده و اصطلاحا مشغول انجام معاملات فردایی در بازار غیر رسمی‌ارز می‌شود که توسط خود بانک مرکزی در آن مقطع غیر قانونی اعلام شده بود.
آقاخانی در ابتدا برای ورود به این کار، ۲۰ میلیون درهم در حساب بانک مرکزی به عنوان سپرده و تضمین قرار می‌دهد که بعد از ۲ هفته این سپرده هم با دستور عراقچی به او بازگردانده می‌شود!
بدین ترتیب در فرآیندی غیر شفاف و غیرقانونی که البته با اطلاع سیف رئیس کل بانک مرکزی بوده، در هر مرحله بین ۵ تا ۸ میلیون دلار از منابع ارزشمند ارزی کشور، به آقاخانی داده می‌شده و این روند مجموعا تا ۲۸ مرحله ادامه پیدا می‌کند.

ادامه از ستون روبرو

می‌کند یک قدرت تروریستی اقتصادی است که حتی می‌تواند در آمریکا هم در سقوط یا بروز دولت تأثیرگذار باشد.
تروریست اقتصادی می‌تواند واسطه انتقال و کسب درآمد باشد، می‌تواند مراکز خبری و رسانه ای تأثیرگذار در اختیار داشته باشد. می‌تواند در درون یک سازمان به قدرتی تبدیل شود که دولت از آن حساب ببرد و یا می‌تواند حامی‌و پشتیبان دولتی باشد که منافع خود را بر منافع ملی ترجیح می‌دهد.
تروریست‌های اقتصادی گاه از دل دولت‌ها بیرون می‌آیند، وقتی واسطه‌ها و لابی‌هایی در درون قدرت ، عمل غیرقانونی و بداخلاقی‌های آنان را نادیده می‌گیرند و یا از عملکرد آنها پشتیبانی می‌کنند.
در کشورهای دموکراتیک، مهمترین سازمان‌های خصوصی، سازمان‌های اقتصادی اند. اینها برخلاف سازمان‌های سرّی می‌توانند تروریسم خود را در دایره قانون اعمال کنند زیرا تهدیدهای آنان آن نیست که دشمنان خود را خواهند کشت بلکه فقط این است که نانشان را خواهند برید.
با اینگونه تهدیدها که لزومی‌ندارد صراحتا به زبان آورده شود بسیار پیش آمده است که سازمان‌های اقتصادی حتی دولت را هم شکست داده اند.
کارخانه دارانی که حقوق کارگران را نادیده می‌گیرند و از آنها بهره کشی‌های ناعادلانه و غیرقانونی می‌کنند، فشاری که بر آنها وارد می‌شود، تظاهرات و اعتراضات خیابانی را دامن می‌زند و این اعتراضات بعضا به انقلاب و یا تغییر دولت منجر شده است.
واسطه‌هایی که در سایه و پنهانی مال اندوزی می‌کنند و به تورم و گرانی دامن می‌زنند در واقع تروریست اقتصادی اند.
کسانی که کالاهای درون انبار خود را در زمان افزایش تورم روز به روز گران و گران‌تر می‌فروشند تروریست اقتصادی اند.
شرایط و انگیزه، زمینه را برای تروریست‌های اقتصادی فراهم می‌کنند.
آنچه می‌تواند دولت را در مبارزه با تروریست‌های اقتصادی پیروز کند صرفا دستگیری مدیران و یا عوامل نفوذی آنها و محاکمه و مجازات نیست بلکه برهم زدن شرایطی است که انگیزه‌های تروریست اقتصادی شدن را کاهش می‌دهد و یا از میان برمی‌دارد. همان عملی که آن را پیشگیری قبل از درمان می‌نامیم. اصلاح ساختار اقتصادی بدون ملاحظه افراد ذی نفوذ و عامل چاره ساز است و نظارت مستمر و دقیق توسط ناظران و بازرسان کارآمد و مورد اعتماد یک ضرورت است. حقوق و مزایای بازرسان می‌باید به گونه ای باشد که نیازی برای دریافت رشوه و زیرمیزی نداشته باشند و یا ناظران دیگری بر عملکرد آنها ناظر باشند که پیوسته فرصت تقلب و خلاف و گزارش غیرواقع نداشته باشند.
تروریسم اقتصادی می‌تواند همراه مواد اولیه وارد کارخانه شود و بعد از تولید کالا و همراه با آن به مغازه و مراکز فروش نفوذ کند.
اینکه چگونه می‌توان فرصت را از تروریست‌های اقتصادی گرفت و آن را به تهدید تبدیل کرد به کار کارشناسی نیاز دارد و برنامه ریزی علمی.
شناور بودن نرخ ریال، تورم، تحریم، جنگ، ضعف مدیریت‌ها و نقص ساختار اداری و تشکیلاتی فرصت را برای سوءاستفاده تروریست‌های اقتصادی فراهم می‌کند جدیت و قاطعیت آگاهانه در مقابله با خشکاندن ریشه تروریسم اقتصادی یک ضرورت است. حال کی و چگونه به سرانجام برسد الله اعلم.
والسلام

آگهی حراج حضوری ۷۴۲-۱۴۰۰

نوبت اول مورخ ۱۴۰۰/۰۷/۲۵ روزنامه عصرمردم نوبت دوم مورخ ۱۴۰۰/۰۷/۲۶ روزنامه شیراز نوین

سازمان ساماندهی مشاغل شهری و فرآورده های کشاورزی شهرداری شیراز در نظر دارد بهره برداری ازتعدادی غرف واقع درسطح شهر به شرح ذیل را از طریق حراج حضوری واگذار نماید. لذا از اشخاص حقیقی وحقوقی واجد شرایط دعوت بعمل می‌آید جهت اخذ اسناد مزایده و کسب اطلاعات بیشتر تا ساعت ۱۴:۱۵ روز یکشنبه ۱۴۰۰/۰۸/۰۹ به واحد مناقصه و مزایده سازمان ساماندهی مشاغل شهری و فرآورده های کشاورزی شهرداری شیراز واقع در میدان ولی عصر(عج)، ابتدای بلوار مدرس، کوچه ۶۳، فرعی ۶۳/۱،سازمان ساماندهی مشاغل شهری و فرآورده های کشاورزی مراجعه و در صورت نیاز با شماره تلفن ۳۷۲۵۰۷۵۴-۰۷۱ داخلی ۲۲۴ و ۲۲۶ واحد مالی (مزایده و مناقصه)تماس حاصل فرمایید و یا به سایت سازمان به آدرس سایت شفافیت شهرداری شیراز مراجعه نمایید.

- مدت اجاره غرفه: یک سال شمسی از تاریخ انعقاد قرارداد می باشد.
- شرکت کنندگان می بایست سپرده شرکت در حراج حضوری را طی ضمانت نامه معتبر بانکی یافیش نقدی به شماره حساب ۷۰۰۷۸۵۴۱۹۲۸۷ بانک شهر (تمامی شعب) بنام سازمان ساماندهی مشاغل شهری وفرآورده های کشاورزی شهرداری شیراز واریز نمایند. ضمناً ارائه شماره حساب بانک شهر جهت استرداد سپرده شرکت در مزایده الزامی می باشد.
- برنده حراج حضوری می بایست پس از برنده شدن و قبل از انعقاد قرارداد، دو ماه از مبلغ کل اجاره بهاء را نقداً طی یک فقره فیش واریزی بحساب ۴۱۰۹ نزد بانک شهر(تمامی شعب) واریز نماید و اصل رسید واریزی را تحویل واحد قراردادهای سازمان نماید و مابقی مبلغ قرارداد طی۵ فقره چک صیاد اخذ می‌گردد به گونه ای که مبلغ کل قرارداد می بایست ۲ ماه قبل از تاریخ اتمام قرارداد از سوی بهره بردار به سازمان پرداخت شده باشد.
- هزینه درج دو نوبت آگهی به عهده برنده حراج حضوری می باشد.
- سازمان در رد یک یا تمام پیشنهادها مختار است در این صورت سپرده ها مسترد خواهد شد.
- برنده حراج حضوری هرگاه حاضر به انعقاد قرارداد نشود سپرده آن ضبط خواهد شد.
- اطلاعات و جزئیات مربوط به حراج حضوری در اسناد حراج درج شده است .
- شرکت کنندگان می بایست اصل فیش واریزی نقدی (مهلت واریز سپرده شرکت در مزایده حداکثر تا ساعت ۱۴:۱۵ روز قبل از تشکیل جلسه کمیسیون می باشد) و اصل کارت ملی یا شناسنامه را جهت شرکت در حراج حضوری به همراه داشته باشند.
- ضمنا به همراه داشتن اصل کارت ملی یا شناسنامه و کارت پایان خدمت (آقایان) و همچنین کپی کارت ملی و پایان خدمت جهت شرکت در حراج حضوری الزامیست.
- زمان برگزاری جلسه جهت حراج حضوری روزدوشنبه مورخ ۱۴۰۰/۰۸/۱۰ رأس ساعت ۱۳:۰۰ به آدرس: بلوار فرصت شیرازی ابتدای ۳۰ متری ساحلی جنوبی - سالن اجتماعات شهرداری منطقه ۷ انجام خواهد شد.

ردیف	نوع فعالیت	متراژ (مترمربع)	سپرده شرکت درمزایده(ریال)
۱	واحد تجاری خدمات موبایل واقع در بلوار خلیج فارس میدان مرکزی میوه و تره بار	۹	۲۶/۰۰۰/۰۰۰
۲	بازارچه خدماتی سعدی شماره ۲ واقع در بلوار نیستان	۲۲دهنه میوه و تره بار، یک دهنه عطاری، یک دهنه سبزی مارکت مجموعا	۲۳۰/۰۰۰/۰۰۰

شناسه آگهی: ۱۲۰۷۴۸۱

اداره کل ارتباطات و امور بین الملل شهرداری شیراز

آگهی مناقصه عمومی ۷۳۶-۱۴۰۰

نوبت اول:۱۴۰۰/۷/۲۴ روزنامه سبحان
نوبت دوم: ۱۴۰۰/۷/۲۵ روزنامه عصرمردم

شهرداری شیراز در نظر دارد نسبت به خرید تعداد ۵ دستگاه دیزل ژنراتور ٤ سیلندر دارای توربو شارژ و اینترکولر با توان اسمی حداقل۶۴ کیلو وات و توان خروجی۷۲ کاوا دارای کانوپی سایلنت استاندارد و تابلو برق CHANG OVER اتوماتیک ۱۰۰ آمپر به همراه متعلقات مربوطه مندرج در مشخصات فنی دستگاه جهت سازمان آتش نشانی و خدمات ایمنی شهرداری شیراز با برآورد اولیه ۱۲/۹۵۰/۰۰۰/۰۰۰ریال (دوازده میلیارد و نهصد و پنجاه میلیون ریال)، از طریق مناقصه عمومی بر اساس مشخصات فنی مندرج در اسناد مناقصه اقدام نماید. لذا از کلیه اشخاص حقیقی یا حقوقی واجد شرایط (مرتبط با موضوع مناقصه) دعوت بعمل می آید. ضمناً در صورت نیاز به اطلاعات بیشتر شماره تلفن ۷۳۶۶۹۷٤ـ ۰۷۱۳ آماده پاسخگویی می‌باشد.

شرایط مناقصه:
۱-مبلغ برآورد اولیه: ۱۲/۹۵۰/۰۰۰/۰۰۰ریال (دوازده میلیارد و نهصد و پنجاه میلیون ریال)
۲-مدت تحویل کامل کالاهای موضوع مناقصه دو ماه از تاریخ انعقاد قرارداد .
۳-مبلغ تضمین شرکت در مناقصه ۶٤۷/۵۰۰/۰۰۰ ریال(ششصد و چهل و هفت میلیون و پانصد هزار ریال) بصورت ضمانت نامه معتبر بانکی یا فیش واریز نقدی به حساب ۷۰۰۷۹۱۹۷۳۲۲۸ بانک شهر شعبه بین‌الحرمین به نام سازمان آتش نشانی و خدمات ایمنی شهرداری شیراز.
٤- شرکت کننده در مناقصه می بایست همزمان با تحویل اسناد مناقصه ، کاتالوگ و مشخصات فنی کامل دستگاه پیشنهادی خود را جهت مطابقت با مشخصات فنی پیوست اسناد مناقصه ، در پاکت جداگانه با قید اطلاعات خود از جمله نام شرکت کننده ، موضوع مناقصه و شماره تماس ، تحویل دبیرخانه سازمان آتش نشانی و خدمات ایمنی شهرداری شیراز نمایند و در صورت تائید کاتالوگ مشخصات فنی دستگاه پیشنهادی توسط نماینده دستگاه نظارت، پاکت پیشنهادی قیمت وی بازگشایی خواهد شد.
۵- شخص حقیقی شرکت کننده در مناقصه می بایست دارای پروانه کسب معتبر در خصوص موضوع مورد مناقصه باشد و تصویر آن را به همراه دیگر اسناد مناقصه تحویل دبیرخانه سازمان نماید.
۶-شخص حقوقی شرکت کننده در مناقصه می بایست تصویر اساسنامه،آگهی تاسیس ، آگهی تغییرات را به همراه اسامی دارندگان امضا مجاز را به همراه دیگر اسناد مناقصه تحویل دبیرخانه سازمان نماید.
۷- برندگان اول و دوم مناقصه هرگاه حاضر به انعقاد قرارداد نشوند سپرده آنان به ترتیب ضبط خواهد شد.
۸- در زمان انعقاد قرارداد ۱۰ درصد مبلغ پیشنهادی بعنوان ضمانت حسن اجرای تعهدات بصورت ضمانت نامه معتبر بانکی یا فیش واریز نقدی از برنده مناقصه اخذ می گردد.
۹- آخرین مهلت تسلیم پیشنهادها ساعت۱٤:۳۰روز شنبه مورخ ۱٤۰۰/۸/۸ می باشد.
۱۰- تاریخ گشایش پاکتها ساعت۱۳ روز چهارشنبه مورخ ۱٤۰۰/۸/۱۲ می‌باشد.
۱۱- محل بازگشایی پاکات سالن جلسات اداره کل حقوقی شهرداری شیراز واقع در چهارراه خلدبرین می باشد.
۱۲--مدت اعتبار پیشنهادها سه ماه می باشد.
۱۳- پرداخت به صورت اوراق بستانکاری عوارض شهرداری شیراز یا به صورت نقدی می باشد.
۱٤-هیچگونه وجهی بابت پیش پرداخت ، پرداخت نخواهد شد.
۱۵- مورد معامله در مدت قرارداد تا میزان بیست و پنج درصد مقدار مندرج در قرارداد با نظر کارفرما (شهرداری) قابل افزایش و یا کاهش می باشد.
۱۶-پرداخت کلیه کسورات قانونی موضوع قرارداد برعهده برنده مناقصه می باشد.
۱۷-به پیشنهادات مبهم ،مشروط وبدون سپرده وپیشنهاداتی که بعد از انقضای مدت مقرر در اگهی برسد ترتیب اثر داده نخواهد شد.
۱۸-کمیسیون مناقصه از روز قرائت پیشنهادات حداکثر ظرف مدت هفت روز به استثنای ایام تعطیل نظر خود را اعلام می نماید ودر موارد استثنای ممکن است این مهلت با جلب نظر شهردار شیراز تا ده روز دیگر تمدید گردد.
۱۹-پرداخت هزینه آگهی بعهده برنده مناقصه خواهد بود .
۲۰-شرکت در مناقصه ودادن پیشنهاد به منزله قبول شروط و تکالیف شهرداری موضوع ماده ۱۰ آئین نامه معاملات شهرداری می باشد.
۲۱-شرکت کنندگان در مناقصه می بایست پس از درج آگهی نوبت اول جهت دریافت اسناد مناقصه به ادرس :شیراز بلوار زینبیه –جنب شهرداری تاریخی وفرهنگی (منطقه هشت) –سازمان اتش نشانی و خدمات ایمنی شهرداری شیراز (واحد قراردادها) مراجعه نمایند.
۲۲-سایر اطلاعات و جزئیات مربوط به مناقصه در اسناد مناقصه مندرج است.
۲۳- شهرداری شیراز در رد یک یا تمام پیشنهادها مختار می‌باشد.
۲٤- کلیه متقاضیان جهت شرکت در امناقصه موظف به ثبت نام در سایت vendor.shiraz.ir می باشند.
شناسه آگهی: ۱۲۰۷۱۵۱

اداره کل ارتباطات و امور بین الملل شهرداری شیراز

تحویل ۲۴۵۰ سامانه خورشیدی به عشایر فارس تا پایان سال جاری

وزیر نیرو در ادامه برنامه سـفر به استان فارس، از سامانه‌های خورشیدی عشایری بازدید کرد ...

مشکلات دامداری‌های مرودشت به کارگروه وزارت خانه می‌رود

مدیر جهاد کشاورزی شهرسـتان مرودشت گفت: مسائل و مشکلات بیش از پانصد دامداری نیمه صنعتی در شهرستان مرودشت به منظور ...

رئیس جدید سازمان مدیریت و برنامه ریزی فارس منصوب شد

با حکم معاون رئیس جمهور و رئیس سازمان مدیریت و برنامه ریزی کشور «احمد علی افکاری» رئیس سازمان مدیریت و برنامه ریزی ...

رئیس جدید سازمان مدیریت و برنامه ریزی فارس منصوب شد

مهر: با حکم معاون رئیس جمهور و رئیس سازمان مدیریت و برنامه ریزی کشور «احمد علی افکاری» رئیس سازمان مدیریت و برنامه ریزی فارس شد.

با حکم مسعود میرکاظمی معاون رئیس جمهور و رئیس سازمان برنامه و بودجه کشور «احمدعلی افکاری» به عنوان رئیس جدید سازمان مدیریت و برنامه ریزی استان فارس منصوب شد. احمد علی افکاری طی چند سال گذشته به عنوان معاون سازمان مدیریت و برنامه ریزی فارس فعالیت داشته است. حسن نوروزی از دوم آذرماه سال ۱۳۹۸ رئیس سازمان مدیریت و برنامه ریزی استان فارس بود.

۹ شهرستان فارس نارنجی و یک شهرستان قرمز کرونایی شد

مهر: در حال حاضر ۹ شهرستان استان به رنگ نارنجی و یک شهرستان فارس قرمز شد. بر اساس رنگ بندی جدید اعلام شده شهرستان استهبان در وضعیت قرمز قرار گرفت.

در حال حاضر ۹ شهرستان شیراز، زرقان، کوار، جهرم، خفر، ممسنی، مرودشت، بختگان و نی ریز نیز در وضعیت نارنجی، ۲۰ شهرستان در وضعیت زرد و ۶ شهرستان در وضعیت آبی قرار دارند.

استاندار فارس:
فضاهای شهری برای استفاده نابینایان مناسب سازی شود

ایرنا: استاندار فارس در پیامی به مناسبت روز جهانی عصای سفید گفت: ضرورت دارد که فضاهای شهری و عمومی و همچنین اماکن و معابر استان برای رفت و آمد و استفاده نابینایان مناسب‌سازی شود.

محمدهادی ایمانیه افزود: استفاده از امکانات بهداشتی، رفاهی، فرهنگی، اقتصادی، سیاسی و اجتماعی، تردد ایمن، مشارکت‌های مستمر، مطالعه، تحصیل و تفریح حق مسلم هر فرد دارای معلولیت است تا این قشر عزیز بتوانند در زمینه توانمندسازی و حصول فرصت‌های برابر، تعاملات معمول و اشتغال، مانع بیرونی را سد راه خود احساس نکنند.

وی، با بیان اینکه روشندلی زلالیت چشمان افرادی است که نگاهشان به جهان از بطن وجود خداوند سرچشمه می‌گیرد ادامه داد: فلسفه روز جهانی عصای سفید، تفسیر ارزشمند نابینایانی است که محدودیت عضوی از پیکرشان، ممنوعیت در رسیدن به یک زندگی ایده‌ال برایشان نیست.

او اظهار داشت: کم نیستند عزیزان روشندلی که با امید، پشتکار و سعه صدر در بسیاری از زمینه‌ها به درجات تعالی رسیده‌اند و جامعه را نیز در پرتو تعلیمات، ابتکارات، افتخارات و حوصله خویش متبلور ساخته‌اند. استاندار فارس افزود: گرامیداشت ۲۳ مهرماه هر ساله قبل از هر چیز یادآور رعایت شان، منزلت و احترام اجتماعی نابینایان عزیز است و وظیفه همه شهروندان است تا رعایت جدی حقوق این عزیزان را به معنای واقعی کلمه پیاده سازی نموده و مانعی بر تحقق نگرش‌ها و ترقی دستاوردهایشان نباشند.

ایمانیه بیان کرد: عصای سفید، پرنده سفیدی است ایستاده بر شانه‌های زمین تا با لمس تپش‌های جهان، مفهوم بودن را تداعی کند و امروز نشانی است بر گردن همه مردم، تا به افراد دارای معلولیت به علت نقص عضوی که در اثر ایجاد حادثه و یا به صورت مادرزادی به وقوع پیوسته با دیده ترحم نگاه نکنند و در مقابل سعی شود تا سنگی در مقابل خواسته‌هایشان تلقی نشوند.

وی ادامه داد: همه باید سعی کنند تا حمل و نقل آسان، استفاده از عابر بانک‌ها، تردد در معابر پیاده، خیابان‌ها و حضور در مدارس و دانشگاه‌ها را برای روشندلان این مرز و بوم دسترس پذیر کرده و با آنها به شکل معمول رفتار کنیم.

او گفت: از آنجا که جامعه کنونی ما جامعه برابری‌ها است، باور به توانایی، قدرت فکری و روحی روشندلان، زدودن نگرش‌های منفی نسبت به معلولیت‌های ظاهری شان است.

مشکلات دامداری‌های مرودشت به کارگروه وزارت خانه می‌رود

عصرمردم:

مدیر جهاد کشاورزی شهرستان مرودشت گفت: مسائل و مشکلات بیش از پانصد دامداری نیمه صنعتی در شهرستان مرودشت به منظور بررسی و رفع موانع تولید به کارگروه ویژه وزارت خانه جهاد کشاورزی راه می‌یابد. کاووس همتی اظهار کرد: در حاشیه سفر هیأت دولت به استان فارس و حضور رئیس جمهور محترم در روستای کناره از توابع شهرستان مرودشت و در پی آن حضور معاون وزیر جهاد کشاورزی در تاریخ بیست و دوم مهرماه، مشکلات گاوداری‌های این شهرستان به صورت ویژه مورد بررسی قرار گرفت.

همتی با اشاره به اینکه مقررشده است به منظور رفع مشکلات در گاوداری‌های مذکور کارگروه ویژه در سطح وزارت خانه تشکیل شود، افزود: معاونت تولیدات دامی وزارت جهاد کشاورزی، رئیس سازمان دامپزشکی کشور، رئیس سازمان نظام مهندسی کشاورزی کشور، مدیر کل دفتر امور دام وزارت خانه، معاونت بهبود تولیدات دامی استان فارس از جمله اعضای کارگروه مذکور هستند.

مدیر جهاد کشاورزی شهرستان مرودشت با تاکید بر اینکه عمده مشکلات در روستاهای کناره، فیروزی، شمس آباد و فتح آباد تحت عنوان کانون دامپروری شهرستان مرودشت وجود دارد، اظهار کرد: این گاوداری‌ها دارای حریم "درجه دو" با مجموعه تاریخی تخت جمشید هستند که به دلایل مختلف و مشکلات ناشی از عدم کسب مجوز از خدمات دولتی به ویژه دریافت تسهیلات محروم هستند.

این مقام مسئول، عدم رعایت فاصله قانونی با واحد دامداری مجاور، عدم رعایت حریم با روستا، مشکلات تامین آب و برق و گاز در برخی واحدها، عدم بیمه و تامین خوراک دام، عدم مالکیت زمین و غیره را از دیگر مشکلات این واحدهای دامی عنوان کرد.

معاون سازمان جهاد کشاورزی استان فارس با اشاره به اینکه مرودشت با بیش از دو هزار واحد دامی، دارای مقام اول تولید شیر و از قطب‌های تولید گوشت در استان فارس است، اظهار امیدواری کرد؛ مشکلات دامداری‌های فوق برطرف و گامی مثبت در جهت رفع موانع تولید برداشته شود.

حسین دماوندی نژاد معاون امور تولیدات دامی وزارت جهاد کشاورزی در سفر هیأت دولت به استان فارس به نمایندگی از وزیر محترم جهاد کشاورزی به منظور بررسی مشکلات در واحدهای دامی شهرستان مرودشت، از تعدادی از دامداری‌ها و مجتمع کشتارگاه و صنایع غذایی سالیذ در این شهرستان بازدید کرد.

رئیس شورای هماهنگی مدیران وزارت نیرو در فارس خبر داد
تحویل ۲۴۵۰ سامانه خورشیدی به عشایر فارس تا پایان سال جاری

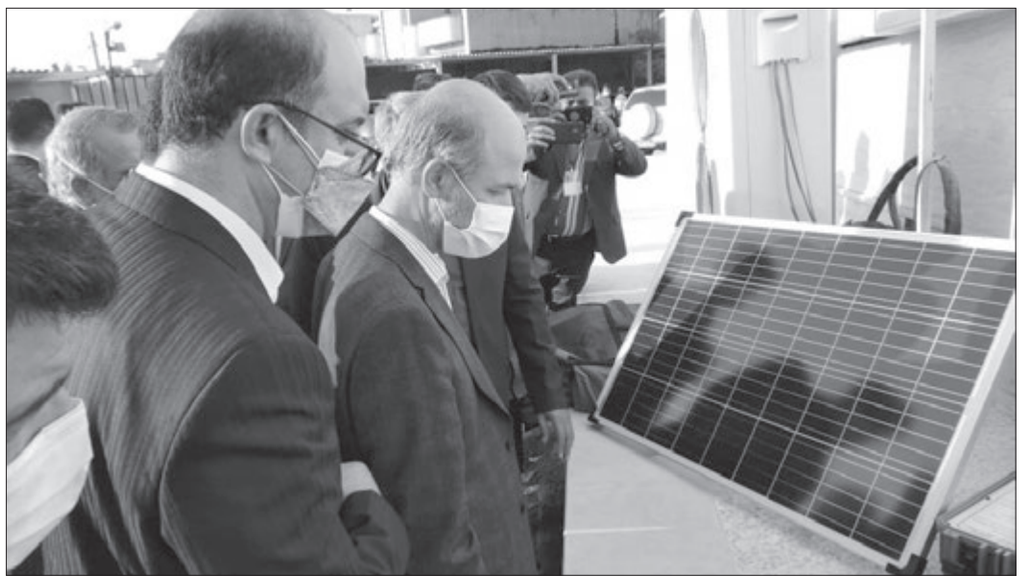

عصرمردم:

وزیر نیرو در ادامه برنامه سفر به استان فارس، از سامانه‌های خورشیدی عشایری بازدید کرد.

"احمدرضا خسروی"، رئیس شورای هماهنگی مدیران وزارت نیرو در استان فارس گفت: از ابتدای سال جاری تاکنون ۱۸۹۶ سامانه خورشیدی قابل حمل به عشایر استان فارس تحویل شده و ۵۵۴ دستگاه دیگراز این سامانه‌ها نیز تا پایان سال جاری، تحویل خانوارهای عشایر غیور فارس خواهد شد. مدیرعامل شرکت توزیع نیروی برق استان افزود: در حال حاضر تمامی‌روستاهای بالای ۱۰ خانوار استان از نعمت برق برخوردار هستند و تلاش می‌شود تا پایان سال جاری خانوارهای عشایر بیشتری از نعمت روشنایی برخوردارشوند. این مقام مسئول ادامه داد: اعتبار هزینه شده برای این تعداد سامانه تحویل شده، بیش از ۱۸۹ میلیارد ریال به طور تقریبی ۹۰ درصد هزینه هر سامانه توسط دولت و ۱۰درصد توسط متقاضی عشایری تامین شده و تمامی‌مراحل نیازسنجی، طراحی، الگوی ساخت و تعیین مشخصات فنی این سامانه تحت نظارت و راهبری دفتر برق روستایی شرکت توانیر و توسط کارشناسان و متخصصان این شرکت انجام شده است. گفتنی است، در این طرح هر خانوار عشایر با در اختیار داشتن یک پنل خورشیدی کوچک سبک و قابل حمل می‌تواند به راحتی برق مورد نیاز خود را برای روشن کردن چهار لامپ کم مصرف و شارژ انواع تلفن همراه، چراغ قوه و رادیو، تامین نماید.

سیزدهمین کنگره قلب خاورمیانه در شیراز برگزار می‌شود

مهر: سیزدهمین کنگره بین المللی قلب و عروق خاورمیانه و ششمین همایش مداخلات پیچیده قلبی از تاریخ ۲۹ مهر ماه لغایت دوم آبان ماه امسال در شیراز و به صورت وبینار برگزار می‌شود.

دکتر محمد جواد زیبایی نژاد رئیس مرکز تحقیقات قلب و عروق علوم پزشکی شیراز صبح شنبه در نشست خبری بیان کرد: به علت شیوع ویروس کرونا روند برگزاری کنگره‌های ملی و بین المللی تغییر کرد از این رو این کنگره‌ها به صورت وبینار برگزار می‌شود

وی اضافه کرد: کاهش هزینه‌های اجرایی برای شرکت کنندگان و برگزار کنندگان از جمله دستاوردهای است که وبینار به ارمغان آورده است این در حالی است که پیشتر این کنگره با ۴۰۰ نفر برگزار می‌شد اما با تغییر روند برگزاری کنگره شاهد هستیم که ۹۰ سخنران طی چهار روز به بیان آخرین دستاوردهای علمی‌می‌پردازند

به گفته این مقام مسئول در این کنگره تمامی‌حوزه‌های علمی‌قلب و عروق حاضر خواهند بود این در حالی است که شاهد هستیم تمامی‌مراکز علمی‌و دانشگاهی کشور نظیر شیراز، تهران، تبریز، مشهد و علوم پزشکی ایران در این کنگره حاضر هستند.

او در ادامه یادآور شد: دوازده دوره این کنگره برگزار شده و طی دو سال اخیر روند برگزاری این مراسم به صورت وبینار بوده است.

زیبایی نژاد ادامه داد: با توجه به شیوع کرونا تحقیقات زیادی در خصوص این ویروس و نحوه اثر گذاری آن بر بیماری‌های قلبی، عروقی صورت گرفته است این در حالی است که پیشتر باور بر این بود که افرادی که دارای بیماری‌های زمینه‌ای نظیر چاقی، دیابت و ... بیشتر است.

بازدید معاون رییس جمهوری از دانشکده فنی وحرفه ای دختران شیراز

عصرمردم:

معاون رئیس جمهور در امور بانوان از دانشکده فنی و حرفه ای دختران شیراز بازدید وبا جمعی از بانوان فعال فرهنگی، اجتماعی و اقتصادی استان فارس که در این دانشکده حضور یافته بودند، دیدار و گفت وگو کرد.

انسیه خزعلی در این دیدار با قدردانی از فعالیت‌های صورت گرفته در دانشکده فنی و حرفه ای دختران شیراز از حضور در جمع بانوان نخبه، فرهنگی وصاحبان علم ودانش این دانشکده ابراز خرسندی کرد و اظهار داشت: علم سبب قوت و توانمندی است و باید در تمام بخش‌ها از آن به عنوان راه ومسیر بهره برد.

وی با تاکید بر اینکه علم نور است، افزود: اگر این مهم به عمل منتهی نشده و با تقوا و تزکیه نفس همراه نشود از پیشرفت جلوگیری می کند، بنابراین علم‌وعمل همراه با اخلاص باید مورد توجه قرار گیرد.

معاون رئیس جمهور در امور زنان و خانواده در بخش دیگری از سخنان در پاسخ به دغدغه‌های مطرح شده توسط اساتید و بانوان هیئت علمی‌تصریح کرد: در مکاتبه‌ای که با وزارت علوم، تحقیقات و فناوری انجام شده درخواست کردیم که پایه‌های اساتید از زمان زایمان وبعد آن در مدت دوسال پرداخت شود. همچنین دوسال تعویق سنوات را داشته باشیم تا بانوان بتوانند به وظایف دیگر در خانواده برسند.

وی به موضوع تبدیل وضعیت اعضای هیئت علمی‌اشاره کرد و افزود: این مهم نیز دراستان‌های مختلف مطرح شده و تلاش می کنیم پیگیری شود. خزعلی در بخش دیگری از سخنان خود با بیان اینکه جای بسی خوشحالی است که زنان فعال وتوانمندی دراستان فارس وجود داشته و دربخش‌های صنایع دستی ومشاغل خانگی فعال هستند، بیان کرد: باید کاری کرد که در بخش بازاریابی وصادرات نیز خانمها خودشان پیشگام باشند.

وی با بیان اینکه توجه به موضوع‌های فرهنگی بحث اساسی است دختران دانشجو است، گفت: انگیزه همسری ومادری چیزهایی نیست که درکوتاه مدت جواب دهد باید از دوران دانشگاه به این موضوع‌ها توجه اساسی داشت تا بتوان در آینده مسائل و مشکلات راکاهش داد.

معاون رئیس جمهور در امور زنان و خانواده همچنین در سخنان خود به اعلام‌آمادگی برخی از بانوان فعال فرهنگی استان فارس برای همکاری با دولت اشاره کرد و افزود: این موضوع نشان از عزت نفس، غنای فکری وروحی بانوان دارد که با تمام توان به دنبال رفع مشکلات موجود در جامعه هستند.

در این دیدار مدیرکل امور‌بانوان و خانواده استانداری فارس نیز ضمن قدردانی از حضور و حمایت‌های معاون رئیس جمهور از بانوان، با اشاره به توانمندی‌های موجود در دانشکده فنی و حرفه ای دختران شیراز گفت: این دانشکده که به صورت علمی‌به آموزش دختران نسل امروز می‌پردازد، نقش موثری در تربیت دانش آموختگانی مهارت محور دارد.

معصومه دستغیب افزود: رشته‌های مختلف این دانشکده در آینده شغلی و زندگی دختران دانشجو به عنوان مادران آینده نقش بسزایی دارد و حمایت از آن به عنوان یک دانشگاه مهارتی ضروری است.

دستغیب همچنین به توانمندی‌های بانوان استان فارس در بخش‌های مختلف فرهنگی، اجتماعی و اقتصادی اشاره کرد و افزود: این توانمندی‌ها نیاز به توجه دارد که امیدواریم دولت حمایت لازم را انجام دهد.

آرتمیس هوشیار مشاور امور‌بانوان دانشگاه فنی و حرفه ای استان فارس و رئیس دانشکده فنی و حرفه ای دختران شیراز نیز به فعالیت‌های دانشکده فنی دختران شیراز پرداخت و گفت: یکی از مشکلات این دانشگاه در مقایسه با سایر دانشگاه‌های دولتی، کمبود سرانه دانشجویی است.

وی گفت: درخواست ما افزایش اعتبارات این دانشگاه برای پرداخت به موقع حق الزحمه اساتید حق التدریس و همچنین ایجاد زیرساخت‌های لازم برای استخدام اساتیدحق التدریس است.

هوشیار با اشاره به کمبود نیرو واعضای هیئت علمی‌در دانشگاه فنی و حرفه ای گفت: این دانشگاه یک دانشگاه کاربردی، مهارتی ونسل چهارم است که علم وعمل در آن باهم همراه است.

رئیس دانشکده فنی و حرفه ای دختران شیراز همچنین خواستار رسیدگی به وضعیت تبدیل وضعیت اعضای هیئت علمی‌ایثارگر این دانشکده بامرتبه مربی شد.

هوشیار در بخش دیگری از سخنان خود خواستار توجه دولت به تکمیل ساختمان نیمه تمام دانشکده فنی و حرفه ای دختران شیراز شد و گفت: با بهره برداری از این دانشکده که ساختمان آن بالای ۹۰ درصد پیشرفت فیزیکی دارد بسیاری از مشکلات این دانشکده با سه هزار دانشجو از جمله خوابگاه دانشجویی و سایر زیرساخت‌های مورد نیاز به ویژه کلاس درس برطرف می‌شود.

رئیس دانشکده فنی و حرفه ای دختران شیراز همچنین در سخنان خود به ارائه گزارشی از راه اندازی خط تولید ماسک در این دانشکده اززمان شیوع کرونا پرداخت و گفت: این اقدام برای نخستین بار در دانشگاه فنی و حرفه ای در راستای خودکفایی، تامین ماسک ودرآمدزایی انجام شده است.

در حاشیه سفر معاون رئیس جمهور در امور بانوان به فارس

عکس: ایرنا

تشکل‌های دانشجویی، دانشگاه‌ها را از نظر روحی و معنوی تغذیه کنند

مسئول ناحیه بسیج دانشجویی استان فارس گفت: تشکل‌های دانشجویی، دانشگاه‌ها و مجموعه‌های دانشجویی را از لحاظ روحی و معنوی تغذیه کنند ...

فرود پرندگان تشنه در آبشخور مرگ

ساخت آبشخور برای پرندگان و حیات وحش در مناطق زیست محیطی استان فارس اقدامی‌در خور تحسین و ستایش است اما شوربختانه ...

نوید راه‌اندازی ۲خط تولید کارخانه آزمایش مرودشت درپی دستور رئیس‌جمهوری

رئیس‌جمهوری در بازدید سرزده از کارخانه تعطیل آزمایش مرودشت ...

نوید راه‌اندازی ۲خط تولید کارخانه آزمایش مرودشت درپی دستور رئیس‌جمهوری

ایرنا: رئیس‌جمهوری در بازدید سرزده از کارخانه تعطیل آزمایش مرودشت در سفر استانی به فارس، دستور رفع مشکلات فرا روی این کارخانه نام‌آشنا در صنعت لوازم خانگی و بازگشت آن به چرخه تولید را صادر کرد که در پی آن، اعلام شد ۲ خط تولید این کارخانه راه‌اندازی می‌شود.

معاون هماهنگی امور اقتصادی استانداری فارس با اعلام این خبر گفت: بنا به قول و اظهار مسئولان کارخانه آزمایش مرودشت، در صورت حمایت دستگاه‌های اجرایی، ظرف یک سال آتی خط تولید ۲ محصول در این کارخانه راه‌اندازی و فعال خواهد شد.

ظفر افشون افزود: فعالیت کارخانه آزمایش مرودشت از سال ۹۱ به دلیل سوء مدیریت متوقف شد و این کارخانه با توجه به عدم تولید محصول قادر به پرداخت حق و حقوق کارگران خود نبود.

معاون استاندار فارس ادامه داد: در آن مقطع کارگران با مراجعه به دستگاه قضایی تقاضای حقوق معوقه و سایر مطالبات خود را کردند و دستگاه قضایی نیز به ناچارا برای پرداخت حقوق کارگران، برخی اقلام این کارخانه را از طریق مزایده به فروش گذاشت به نحوی که الان این کارخانه بر اساس اظهارات مسئولان آن فاقد خطوط تولید است.

افشون اظهار داشت: مدیر عامل هلدینگی که کارخانه آزمایش مرودشت نیز یکی از زیرمجموعه‌های آن است قول داده که در صورت حمایت دستگاه‌های اجرایی و به ویژه حمایت شبکه بانکی، ظرف مدت یک سال ۲ خط تولید در این کارخانه راه‌اندازی شود.

معاون هماهنگی امور عمرانی استانداری فارس، با اشاره به سفر اخیر رئیس جمهوری به این استان و بازدید از این کارخانه افزود: در این بازدید بر لزوم همکاری و حمایت دستگاه‌های اجرایی از راه‌اندازی مجدد این کارخانه تاکید شد.

افشون افزود: بر همین اساس قرار است جلساتی نیز با بانک طلبکار این کارخانه یعنی بانک ملت برگزار شود تا موانع پیش روی راه‌اندازی این مجموعه به سرعت رفع گردد.

وی اظهار داشت: با راه‌اندازی این کارخانه به گفته مسئولان آن، ۵۰۰ فرصت شغلی مستقیم ایجاد خواهد شد.

آیت‌الله رئیسی رئیس جمهوری کشورمان روز پنجشنبه ۲۲ مهرماه جاری در آغاز سفر استانی به فارس، در بازدیدهای سرزده ای به شهرستان مرودشت در ۴۵ کیلومتری شمال شیراز رفت و از کارخانه تعطیل آزمایش این شهر بازدید کرد.رئیس جمهوری در جلسه شورای اداری استان فارس با تاکید بر این که صنایع غیرفعال در این استان باید احیا شوند گفت: شماری از صنایع در استان فارس تعطیل شده و برخی نیز نیمه فعالند.

آیت‌الله رئیسی، به بازدید خود از کارخانه تعطیل آزمایش مرودشت هم اشاره کرد و افزود: امروز وضع اسفناکی در این کارخانه دیدیم که به جای اینکه کارخانه محل تولید باشد، به انبار پیاز تبدیل شده است.

کارخانه آزمایش مرودشت روزگاری یکی از بزرگترین تولیدکنندگان لوازم خانگی کشور بود که در جریان خصوصی‌سازی‌ها، در اوایل دهه ۸۰ به بخش خصوصی واگذار و سوءمدیریت کارخانه و فقدان نظارت‌های کافی دولتی، منجر به تعطیلی آن شد.احیای کارخانه صنعتی آزمایش مرودشت، از مطالبات مردم منطقه است.

وزیر صمت در شهرستان فسا مطرح کرد:

از نظرات صاحب نظران، ذینفعان و نخبگان دانشگاهی و صنعتی در طرح آمایش استفاده می کنیم

عصرمردم:

" رضا فاطمی‌امین " در ادامه بازدید از واحدهای صنعتی و ظرفیتهای استان با حضور " حمیدرضا ایزدی" رئیس سازمان صنعت معدن و تجارت استان فارس ، "حجت اله فیروزی" نماینده مردم فسا در مجلس شورای اسلامی‌و مدیران شهرستان فسا در جلسه اداری این شهرستان حضور یافت.

وزیر صنعت معدن و تجارت در ابتدا با اشاره به اینکه شهرستان فسا دارای ظرفیتهای بسیاری به ویژه در حوزه نیروی انسانی است از طرح آمایش در وزارتخانه برای کل کشور خبر داد که در صورت عملیاتی شدن و اجرا حجم زیادی از مشکلات شهرستانها را در کشور حل می‌کند.

وی افزود: در اجرای این طرح اصرار داریم که از نظرات صاحب نظران، ذینفعان و نخبگان دانشگاهی و صنعتی استفاده کنیم.

فاطمی‌امین تکمیل کرد: با شروع این طرح ظرف چند ماه آینده تصویری مثبت تر و امیدوارکننده از آینده فسا ساخته ترمی‌شود و با توجه به نیروی انسانی تحصیل کرده فراوان درفسا، می‌توانیم از این ظرفیت در بخش صنعت معدن و تجارت و دیگر قسمت‌ها بهره مند شویم.

رضا فاطمی‌امین در ادامه بازدید از واحدهای صنعتی استان که به همراه رئیس سازمان صنعت، معدن تجارت استان فارس صورت گرفت در جلسه اداری شهرستان سروستان حضور یافت.

وزیر صنعت معدن و تجارت با اشاره به اینکه جهت تامین مواد اولیه پتروشیمی‌و فولاد در چند ماه آینده دیگر شاهد سهمیه بندی نخواهیم بود افزود: سازو کارهای لازم جهت این امر در دست بررسی است.

وزیر صمت افزود: با مشکلات تولیدکنندگان و فعالان بخش صنعت و تجارت آشنایی کافی دارد و آگاهی دارد که تورم کالاهای صنعتی باعث مشکل در تامین منابع مالی می‌شود.

وی تصریح کرد: در همین راستا و جهت تامین منابع مالی و جلوگیری از انحراف و اتلاف منابع برنامه‌هایی در دستور کار خواهیم داشت که احتمالا از سال آینده عملیاتی می‌شود.

وی در پاسخ به گلایه فعالان بخش صنعتی از نبود ساز و کاری برای ایجاد ارزش افزوده در صنایع نیز گفت: معافیتی که بر مالیات صادرکنندگان وضع شده در کنار مزایایی که دارد شرایطی را فراهم کرده که صادر کننده به خام فروشی تشویق می‌شود و این امر اشتباه است و باید این فرایند در عین حمایت از صادرکنندگان اصلاح شود.

وزیر صنعت، معدن و تجارت در سفر به استان فارس مطرح کرد: برنامه آمایش صنعتی، معدنی و تجاری هر شهرستان پس از نیاز سنجی و بررسی ظرفیت‌ها عملیاتی می‌شود.

درحاشیه سفر هیأت دولت به استان فارس وزیر صنعت معدن و تجارت بر اساس برنامه بازدید از واحدهای صنعتی استان ابتدا به همراه "حمیدرضا ایزدی" رئیس سازمان صنعت، معدن تجارت استان فارس ازمجتمع صنعتی ذوب آهن پاسارگاد در کوار بازدید کرد.

وزیر صمت درادامه به گلزار شهدای شهرستان کوار رفت و ضمن تجدید میثاق با آرمانهای شهدا پای صحبتهای برخی از اهالی این شهرستان نشست.

در ادامه جلسه اداری شهرستان با حضور مسوولان این شهرستان برگزار شد.

در ادامه جلسه شورای اداری شهرستان کوار وزیر صنعت معدن و تجارت ابتدا بیان کرد: جهت حل ریشه ای مشکلات صنعتی شهرها بنا داریم برنامه آمایش صنعتی ، معدنی و تجاری برای هر شهرستان در نظر بگیریم تا پس از شناسایی نیازها، فرصتها و ظرفیتهای هر شهرستان تا پایان سال نقشه راه نیز تهیه شده و در سه سال باقیمانده از دولت عملیاتی شود.

سیدرضا فاطمی‌امین با اشاره به اینکه این برنامه میثاق نامه ای برای اقدام و عمل بهینه در هر شهرستان خواهد بود افزود: در کوار نیز بحث کوره‌های آجرپزی، ایجاد صنایع تبدیلی و کمک به صادرات شهرستان مورد توجه قرارخواهد گرفت تا شاهد شکوفایی دامداری و کشاورزی و صنایع وابسته به آن باشیم.

فاطمی‌امین با تاکید بر لزوم نظارت بر قیمت، مقدار و کیفیت در تجارت گفت: صادرات این شهرستان باید به صورت اصولی و حرفه ای صورت گیرد.

پیگیری مشکلات کامیون داران، کمک به توسعه صنایع تبدیلی با توجه به مزیت‌های شهرستان به ویژه در دو بخش دامداری و کشاورزی از جمله دیگر قول‌های وزیر صمت در جلسه شورای اداری شهرستان کوار بود.

وزیر صمت درادامه به بازدید از واحدهای صنعتی شهرستانهای سروستان و خرامه رفت.

عزیزی نماینده مجلس:

نگاه به گردشگری باید فرصت محور باشد

ایرنا: نایب رییس اول کمیسیون امنیت ملی و سیاست خارجی مجلس شورای اسلامی‌با تأکید بر نگاه فرصت محور به گردشگری گفت: نوع نگاه ما به موضوع گردشگری و میراث فرهنگی نگاه ناقصی است و نباید به این حوزه تهدید محور نگریست.

ابراهیم عزیزی در دیدار با فعالان گردشگری فارس افزود: بسیاری از کشورها با استفاده از ظرفیت‌های اندک خود درآمدهای سرشاری را از راه گردشگری جذب می‌کنند در حالی که کشور ما دارای ظرفیت‌های بسیاری در این حوزه است.

نماینده شیراز و زرقان در مجلس شورای اسلامی‌ادامه داد: نباید این گونه فکر کنیم که همه مشکلات گردشگری را باید دولت حل کند در حالی که خودمان باید دست به کار شده و با طرح‌های خلاقانه و مردمی‌و استفاده از ظرفیت‌های بومی‌و محلی این صنعت را فعال کرد.

عزیزی با تأکید بر خلق قانون‌های کاربردی با مشارکت فعالان عرصه گردشگری گفت: قانون گردشگری از آسمان به زمین نمی‌آید بلکه انسان‌ها قانون می‌نویسند لذا باید طرح‌ها و نظرات کارشناسی را تبدیل به قانون مناسب کرد.

او با انتقاد از نگاه ضعیف به بحث سرمایه گذاری ادامه داد: تا زمانی که نگاهمان را به سرمایه گذاری و سرمایه گذار تغییر ندهیم، مشکلات گردشگری قابل حل نخواهد بود ضمن اینکه از پراکندگی و موازی کاری نیز باید پرهیز کرد.

نماینده شیراز و زرقان در مجلس شورای اسلامی‌بر حمایت بانک‌ها از گردشگری تاکید کرد و گفت: با قوانین و مدیران کارآمد می‌توان تا حد زیادی مشکلات عرصه گردشگری را حل کرد که یک قسمت آن در حوزه اختیارات مجلس و دولت است.

هیأت امنای آثار تاریخی در استان شکل گیرد

عضو کمیسیون امنیت ملی و سیاست خارجی مجلس شورای اسلامی‌همچنین به بحث اداره اماکن در خارج از استان اشاره کرد و با ناصحیح خواندن این نوع مدیریت گفت: هیأت امنای اماکن میراثی استان فارس در تهران تصمیم گیری می‌کنند که از نظر ما این وضعیت هیچ توجیهی ندارد لذا اصرار ما این است که هیأت امنا در داخل استان باید شکل بگیرد.

او افزود: منابع درآمدی اماکن میراثی فارس نیز باید به همین استان برگردد و اینکه درآمد و عواید حاصل از اماکن گردشگری فارس به استان‌های دیگر برود و هزینه شود، قابل قبول نیست که این موضوع را با وزیر سابق در میان گذاشتیم.

توسعه بافت تاریخی واقع بینانه باشد

عزیزی با بیان اینکه نگاه دگم و بسته در حوزه گردشگری جواب نمی‌دهد، اشاره ای نیز به بافت تاریخی شیراز کرد و گفت: اماکن میراثی ما در بافت تاریخی به عنوان یک سرمایه باید حفظ شود و در این شکی نیست اما این را هم باید قبول کرد همه بافت و ابنیه موجود در آن را نمی‌توان میراثی دانست چراکه حتی مردم ساکن در این بافت‌ها خودشان نسبت به مشکلات و آسیب‌های موجود، معترض هستند و خواستار تعیین تکلیف کارشناسی این امر بوده اند.

او با تاکید مجدد بر حفظ اماکن ارزشمند میراثی افزود: حرف بنده این است که باید با نگاه واقع بینانه و هوشمندانه به توسعه بافت تاریخی بپردازیم لذا نباید تصمیمات غیر کارشناسی و عجولانه در این عرصه اتخاذ کرد.

نماینده شیراز و زرقان در مجلس شورای اسلامی‌در پایان خواستار ارائه پیشنهادها، طرح‌ها و بسته‌های کارشناسی کارساز از سوی فعالان عرصه گردشگری شد و گفت: در قالب طرح و لایحه، دولت و مجلس می‌توانند در این حوزه اثرگذار باشند ضمن اینکه مسائل داخل استان را نیز باید با استفاده از ظرفیت دستگاه‌ها و شورای شهر و بخش خصوصی حل و فصل کرد.

دلنوشته — **کاظم حسینی**

به بهانه روز جهانی "نابینایان"

کاظم حسینی یکی از همکاران مجموعه روابط عمومی‌شهرداری شیراز در سامانه مدیریت شهری ۱۳۷ شیراز به مناسب روز جهانی نابینایان، دل نوشته ای را با عنوان «ادعایی خاموش؛ عملی روشن» تحریر کرده است که با شما شهروندان درمیان می گذاریم:

«۵ سال است که در مجموعه ۱۳۷ فعالیت می کنم؛ مجموعه ای که از همه توان و ظرفیت برای خدمت خالصانه بهره می‌برد. خدمتی بدون تظاهر و نمایش که گاهی نیز فراموش می‌شود و مهجور می‌ماند. من یاد گرفته ام وظیفه را در هر شرایطی به بهترین شکل انجام دهم، حتی اگر تلاش و اشتیاقم دیده و دانسته نشود. در کنارم گروهی هست که می‌توانم با مشورت آنها بهترین و جدیدترین ابزارهای ممکن را مورد استفاده قرار دهم تا از طریق فرکانس‌های صدا که هر لحظه با سرعت به گوشم شلیک می‌شوند، جای خالی تصاویر را پُر کنم. من نابینا هستم، اما از پشت مردمک‌های تاریک، جهان را زیبا می‌خواهم. بنابراین بعد از مدت کوتاهی جدیدترین نرم افزارهای صفحه خوان و افزونه‌های لازم که در دسته پیشرفته ترین دستاوردهای تکنولوژی نرم افزاری نابینایان در سطح جهان قرار دارند را به کار گرفتیم. این ابزار تمامی‌تصاویر را بدون وقفه به صورت صوتی منتقل و فرآیند داده پردازی را تبدیل می کنند؛ درست مانند فردی که مانیتور را می‌بینند. امکاناتی که در ایران بی نظیر است و فقط در کشورهای توسعه یافته نمونه مشابه دارند. این راز من و ۱۳۷ است؛ رازی که شاید مفید باشد تا نابینایان دیگر نیز بتوانند از آن ایده بردارند و تلاش‌هایشان را منسجم و برای ابتکار کنجکاوی کنند. این توانایی در بسیاری از نابینایان شهر و دیار وجود دارد و فقط اعتماد و حمایت مدیران را می‌طلبد که از ظرفیت عظیم ایجاد شده در فناوری روز سود برند. استفاده از نرم افزارهای صفحه خوان و گفت و گو با دو شهروند به صورت همزمان، همچنین تایپ همزمان اطلاعات، دستمایه ای است که باید مورد توجه قرار گیرد».

شایان ذکر است ، آرش فرج زاده قائم مقام شهردار و حمید جورکش مدیرکل ارتباطات و امور بین الملل شهرداری شیراز با حضور در سامانه ۱۳۷ روز عصای سفید را ارج نهاده و از خدمات مبتکرانه کاظم حسینی تقدیر کردند.

مسئول ناحیه بسیج دانشجویی فارس:

تشکل‌های دانشجویی، دانشگاه‌ها را از نظر روحی و معنوی تغذیه کنند

عصرمردم:

مسئول ناحیه بسیج دانشجویی استان فارس گفت: تشکل‌های دانشجویی، دانشگاه‌ها و مجموعه‌های دانشجویی را از لحاظ روحی و معنوی تغذیه کنند.

سعید یوسفی در دوره توانمندسازی علمدار ویژه مسئولان دفاتر و حوزه‌های بسیج دانشجویی استان فارس اظهار داشت: تشکل‌های دانشجویی، دانشگاه‌ها و مجموعه‌های دانشجویی را از لحاظ روحی و معنوی تغذیه کنند.

وی با بیان اینکه هدف تحقیق و آموزش باید تولید علم باشد افزود: فقر علمی، فقر صنعتی را به دنبال دارد.

مسئول ناحیه بسیج دانشجویی استان فارس، یکی از عوامل اصلی تحول دانشگاه‌ها و حرکت به سمت دانشگاه اسلامی‌را ایجاد جوشش و تغییر از درون توسط دانشجویان برشمرد و تصریح کرد: بسیج دانشجویی و دانشجویان بسیجی در این راستا رسالتی تاریخی و نقشی جدی دارند.

یوسفی با بیان اینکه توان علمی‌ورود به عرصه‌های مختلف، توانمندی در انجام چرخه کامل حل مسئله و گستره مأموریتی در سطوح مختلف جغرافیایی از ویژگی‌های منحصر به فرد بسیج دانشجویی است اضافه کرد: با توجه به تنوع رشته‌های دانشگاهی، بسیج دانشجویی می‌تواند در عرصه‌های موردنیاز جامعه ورود کند که عرصه‌های اقتصادی، معیشتی، سیاسی، حقوقی، فرهنگی، تربیتی، فنی، مهندسی، بهداشت و درمان، هنر، ادبیات و... برخی از آنها است.

وی بیان داشت: بهره مندی بسیج دانشجویی از ظرفیت بدنه متخصص در مقطع کارشناسی ارشد و دکتری که علاقمند و مستعد ورود در حیطه حل علمی‌مسائل جامعه است، توان علمی‌این تشکل را دوچندان می کند.

بر اساس این گزارش، مأموریت‌های بسیج دانشجویی، خلاقیت در فرهنگ، مخاطب شناسی، مدیریت در تشکیلات، مدیریت زمان، مسئله محوری و اعتلای بسیج، شاخصه‌های کار جهادی، جریان شناسی سیاسی روز، کارگاه تجربه نگاری و مسئله شناسی از جمله مباحث کلاس‌ها و کارگاه‌های دوره توانمندسازی علمدار بود.

رئیس دانشگاه علوم پزشکی شیراز اعلام کرد:

اکثر جان باختگان کرونا واکسن نزده بودند

ایسنا: رئیس دانشگاه علوم پزشکی شیراز گفت: طبق آخرین گزارش‌ها و آمارهای کرونا در فارس، بیشتر فوتی‌های ناشی از ابتلا به کروناویروس در این استان واکسن نزده بودند.

مهرزاد لطفی در چهارصد و بیست و پنجمین نشست ستاد مدیریت بیماری کووید ۱۹ در دانشگاه علوم پزشکی شیراز ضمن تبریک سالروز آغاز ولایت و امامت امام زمان(عج) و روز جهانی هوشبری، بر نقش موثر کادر هوشبری در تیم‌های پزشکی و نجات جان بیماران تاکید کرد.

او افزود: همکاران گروه هوشبری، در بخش حساس اتاق عمل، همواره توانسته‌اند نقش تعیین کننده‌ای در موفقیت روند درمان و بازگشت موفقیت آمیز سلامتی به بیماران ایفا کنند.

لطفی در ادامه این نشست با پیگیری آخرین وضعیت کرونا در استان و تاکید بر اهمیت گسترش هر چه سریع تر پوشش واکسیناسیون با هدف افزایش ایمنی جامعه در برابر این بیماری، از جوانان به ویژه افرادی که موعد واکسن آنان فرا رسیده اما برای دریافت واکسن علیه کروناویروس مراجعه نکرده‌اند، خواست تا ضمن رعایت شیوه نامه‌های بهداشتی، در راستای واکسینه کردن خود و اطرافیان هرچه سریع تر به مراکز واکسیناسیون مراجعه کرده و مشوق و الگوی سلامت برای دوستان و عزیزان خود باشند.

رئیس دانشگاه با بیان نقش محوری مشارکت مردم در برابر گسترش این بیماری در جامعه، اظهار کرد: مشارکت و حضور فعال مردم در مراکز واکسیناسیون، مهمترین نوع پایبندی به مسوولیتی اجتماعی به ویژه در روزهای بحرانی کرونا است.

او در بخش دیگری از سخنان خود با اشاره به سفر وزیر بهداشت و هیأت همراه به استان فارس و بازدیدهای انجام شده از مراکز واکسیناسیون و بیمارستان‌ها و همچنین بررسی شاخص‌های استان فارس در بحران کووید۱۹، ابراز رضایت از عملکرد دانشگاه علوم پزشکی شیراز را ثمره تلاش شبانه روزی مدافعان سلامت دانست.

رئیس دانشگاه علوم پزشکی شیراز همچنین ضمن بررسی روند نمونه گیری‌های تشخیصی در استان، میزان مراجعه به مراکز ۱۶ ساعته و روند بستری بیماران در بخش‌های عادی و ویژه بیمارستان‌های استان؛ علل جان باختن مبتلایان طی دو روز اخیر و نمودارهای مربوط به جانباختگان کووید۱۹ در استان و کشور را مورد پیگیری قرار داد.

روند پیشبرد واکسیناسیون در استان، وضعیت ابتلا و رنگ بندی شهرهای مختلف استان و آخرین آمارهای بهبودی بیماران، دیگر محورهای مورد بررسی رئیس دانشگاه در نشست امروز این ستاد دانشگاهی بود.

فرود پرندگان تشنه در آبشخور مرگ

ایرنا: ساخت آبشخور برای پرندگان و حیات وحش در مناطق زیست محیطی استان فارس اقدامی‌در خور تحسین و ستایش است اما شوربختانه همین آبشخورها در برخی مناطق با فرصت طلبی شکارچیان مجاز و غیر مجاز به قرارگاه مرگ و میعادگاه نابودی تبدیل شده است ، موضوعی که در اغلب آبشخورهای فارس به چشم می‌آید.

شاید باور کردنی نباشد که دسته‌های صدتایی و دویست تایی از کبک و تیهو و هوبره و سایر پرندگان که برای خوردن آب به آبشخورها در مناطق زیست محیطی فارس هجوم می‌آورند در کسری از ثانیه با غرش مرگبار تفنگ‌های ساچمه ای بر زمین بریزند ، آب خورده و آب نخورده به کام مرگ کشیده می‌شوند زیرا پیش از مراجعه این پرندگان به آبشخورها ، شکارچیان با نفیر مرگ در کمین آنان کُچه و کمینگاه ساخته اند.

شکارچیان با علم به اینکه بزودی دسته‌های پرندگان کبک و تیهو از راه می‌رسند در همان نزدیکی آبشخور و گاه درون قسمت‌های خشک آبشخور کمین گاه می‌سازند و به انتظار می‌مانند ، کبک و تیهو و قرقاول تشنه از راه می‌رسد و با بوی آب مست می‌شود ، بال فرو می‌بندد تا دراین بزمگاه منقار به آب زند غافل از آنکه بزودی پَر در خون خواهد کشید.

براستی چه کسی دراین میان مسوول است ؟ و چه کسی می‌تواند این معما را حل کند که آبشخورها برای نجات جان پرندگان و حیات وحش بیشتر موثرند یا ورطه ای برای هلاکت و نابودی حیات وحش هستند ، آبشخورهایی که با هزاران زحمت و با کوله بَری مصالح و سنگ و آجر زحمتکشان و دوستداران محیط زیست در ارتفاعات سخت گذر ساخته شده اما اینک به فریبگاه پرندگان تبدیل شده است.

کودکان ناقل نوع عفونی‌تر کروناویروس هستند

مهر: مطالعات نشان می‌دهد از نوزادان تازه متولد شده تا نوجوانان مبتلا به کووید۱۹ می توانند ناقل میزان بالایی از ویروس باشند و حتی در صورت عدم وجود علائم، آن را به دیگران منتقل کنند. این نتیجه‌گیری از مطالعه بر روی ۱۱۰ نفر در رده سنی ۲ هفته تا ۲۱ سال که تست کروناویروس‌شان مثبت بود، حاصل شد.

محققان دریافتند که نوزادان، کودکان و نوجوانان به یک اندازه قادر به حمل میزان بالای ویروس زنده هستند و ویروس کووید را در ترشحات تنفسی خود تکثیر می‌کنند.

دکتر «لائل یونکر»، متخصص ریه کودکان در بیمارستان عمومی ماساچوست، می‌گوید: «این سوال مطرح است که آیا بار ویروسی بالا در کودکان با ویروس زنده ارتباط دارد یا خیر. ما توانستیم یک پاسخ قطعی ارائه دهیم که این بارهای ویروسی زیاد، عفونی هستند.»

اینکه اکثر بچه‌ها هیچ علامتی ندارند یا فقط علائم خفیف دارند، این تصور اشتباه را ایجاد می‌کند که کمتر بیماری‌شان عفونی است. با این حال، این مطالعه نشان داد که بار ویروسی جوانان در اوایل بیماری بیشترین بوده و هیچ تفاوتی با بزرگسالان نداشتند.

یونکر گفت: «یافته‌های این مطالعه نشان می‌دهد که ماسک زدن و سایر اقدامات بهداشت عمومی برای همه از جمله کودکان، نوجوانان و بزرگسالان لازم است تا ما را از این پاندمی خارج کند.»

بار ویروسی حمل شده توسط کودکان هیچ ارتباطی با شدت بیماری آنها ندارد، اما محققان در مورد اطرافیان این کودکان ابراز نگرانی می‌کنند.

تغییرات اقلیمی می تواند عامل بروز افزایش نرخ چاقی باشد

مهر: به گفته محققان، می توان چاقی و خطرات ناشی از آن برای سلامت را به لیست طولانی تهدیدات ناشی از تغییرات آب و هوایی اضافه کنید. در یک بررسی جدید، محققان مرکز سرطان فاکس چیس فیلادلفیا ارتباط بین تغییر آب و هوا و چاقی را ترسیم کردند.

از آنجا که دمای جهان در حال افزایش است، افراد تحرک فیزیکی کمتری داشته و کمتر قادر به چربی سوزی اضافی هستند، از این رو در معرض ریسک بالا اضافه وزن یا چاقی قرار دارند.

افراد چاق و دارای اضافه وزن معمولاً از وسایل نقلیه با سوخت‌های فسیلی نظیر اتومبیل به‌جای پیاده روی یا دوچرخه سواری استفاده می‌کنند که می‌تواند منجر به انتشار بیشتر گازهای گلخانه‌ای عامل تغییر آب و هوا شود. یکی از پیامدهای چاقی و اضافه وزن برای سلامت، افزایش ریسک ابتلاء به سرطان است.

دکتر «کریستیان کوچ» سرپرست تیم تحقیق، در این باره می‌گوید: چاقی با ریسک بالا انواع سرطان‌های بدخیم نظیر سرطان سینه، مری، روده بزرگ، کبد، مثانه، پانکراس (لوزالمعده) کلیه و غده تیروئید همراه است.

دلایل متعددی وجود دارد که افراد مبتلا به اضافه وزن و چاقی بیشتر در معرض ابتلاء به سرطان هستند، از جمله افزایش سطح انسولین که می‌تواند آنها را در معرض خطر بیشتر سرطان روده بزرگ، کلیه، پروستات و آندومتر قرار دهد. در زنان، بافت چربی می‌تواند استروژن تولید کند که می‌تواند احتمال ابتلاء به سرطان آندومتر، سینه و تخمدان را تقویت کند.

کاهش درد سزارین با اسانس پرتقال

باشگاه خبرنگاران: پژوهشگران دانشگاه علوم پزشکی شاهرود با انجام یک مطالعه تاثیر ماساژ پا با اسانس پرتقال را بر کاهش درد و اضطراب جراحی سزارین، بررسی کردند، کنترل درد و اضطراب پس از عمل، موضوع بسیار مهم در زنان تحت جراحی سزارین است. درد و اضطراب منجر به افزایش طول مدت بستری در بیمارستان و خستگی و افسردگی مادر و همچنین تاخیر در برقراری ارتباط مناسب مادرو نوزاد می‌شود.

با توجه به اهمیت این موضوع؛ پژوهشگران دانشگاه علوم پزشکی شاهرود با انجام یک مطالعه، تاثیر ماساژ آروماتراپی با روغن اسانس پرتقال را بر درد و اضطراب پس از جراحی سزارین مورد بررسی قرار دادند. برای این منظور تعداد ۸۰ نفر از مادرانی که تحت جراحی سزارین قرار گرفته بودند به صورت تصادفی به دو گروه مداخله (ماساژ پا با روغن اسانس پرتقال) و کنترل (ماساژ پا بدون روغن اسانس پرتقال) تقسیم شدند. پژوهشگران میزان درد و اضطراب آن‌ها را در سه زمان؛ قبل، بلافاصله بعد و یک ساعت پس از ماساژ پا، با استفاده از پرسش‌نامه‌های استاندارد اندازه‌گیری کردند.

نتایج این بررسی نشان داد که نمره درد و اضطراب هر دو گروه قبل از مداخله، تفاوت قابل توجهی نداشت؛ اما بلافاصله پس از مداخله نمره درد و اضطراب در هر دو گروه در مقایسه با قبل از مداخله کاهش یافته بود. درمورد درد این اختلاف معنادار نبود؛ اما در گروه مداخله کاهش بیشتری در نمره اضطراب مشاهده شد.

یک ساعت پس از مداخله، نمره اضطراب گروه مداخله و کنترل؛ نسبت به مرحله اول اندازه‌گیری؛ به ترتیب کاهش و افزایش یافته بود. نمره درد و اضطراب گروه مداخله و کنترل یک ساعت پس از مداخله به طور معنی‌داری با یکدیگر متفاوت بودند به طوری که نمره گروه مداخله به طور معناداری کمتر از گروه کنترل بود.

پژوهشگران این تحقیق می‌گویند: کاهش درد و اضطراب زنان تحت جراحی سزارین، باعث افزایش کیفیت زندگی مادر و نوزاد و بهبود وضعیت عملکرد بدنی و کاهش مدت بستری در بیمارستان و افزایش رضایتمندی مادر می‌شود. بر همین اساس توصیه می‌کنند که در مراقبت‌های پس از عمل؛ روش ماساژ آروماتراپی با روغن اسانس پرتقال مورد توجه واقع شود.

نتایج این پروژه تحقیقاتی با عنوان «بررسی تاثیر ماساژ پا با روغن اسانس پرتقال بر نمره درد و اضطراب زنان تحت جراحی سزارین» در پایگاه نتایج پژوهش‌های سلامت کشور منتشر شده و نسترن نوروزی، فاطمه مبارکی، علی عباسی، رضا محمد پورهدکی، سید محمد میرحسینی، محمد حسن بصیری نژاد؛ پژوهشگران دانشگاه علوم پزشکی شاهرود در انجام آن مشارکت داشتند.

۵۰ درصد بازماندگان کرونا درگیر سندرم «کووید طولانی» می شوند

مهر: علائم دراز مدت عفونت کروناویروس که به عنوان «کووید طولانی» شناخته می شود، بیش از نیمی از بازماندگان کووید ۱۹ را تحت تأثیر قرار می دهد.

تاکنون ۲۳۶ میلیون نفر در سراسر جهان مبتلا به کووید ۱۹ تشخیص داده شده‌اند و بسیاری از آنها به مدت شش ماه یا بیشتر با مشکلات جسمی و روانی طولانی مدت روبرو بوده‌اند.

دکتر «پدی استونگو» سرپرست تیم تحقیق از دانشگاه پارک پنسیلوانیا، در این باره می‌گوید: مشکلات ناشی از بیماری کووید ۱۹ در بازماندگان زیاد است و در بین آنها، اختلالات سلامت روان بارزتر است.

محققان در این تحقیق، ۵۷ مطالعه را بررسی کردند که شامل بیش از ۲۵۰ هزار بزرگسال و کودک واکسینه نشده بود که از دسامبر ۲۰۱۹ تا مارس ۲۰۲۱ مبتلا به کووید ۱۹ تشخیص داده شده بودند. اکثر آنها (۷۹ درصد) در کشورهای با درآمد بالا زندگی می‌کردند و درصد مشابهی هم در بیمارستان بستری شده بودند.

بیماران در طول یک ماه (کوتاه مدت)، دو تا پنج ماه (میان مدت) و شش ماه یا بیشتر (بلندمدت) پس از بهبودی مورد ارزیابی قرار گرفتند. در مجموع ۵۰ درصد دارای علائم طولانی‌مدت بودند و نرخ آن از یک ماه تا شش ماه یا بیشتر پس از بیماریِ اولیه، نسبتاً ثابت بود.

بیش از نیمی از آنها کاهش وزن، خستگی، تب یا درد داشتند. تقریباً از هر پنج نفر یک نفر دچار بی تحرکی شده بود. حدود یک چهارم آنها در زمینه تمرکز کردن مشکل داشتند. حدود یک سوم آنها با اختلالات اضطرابی فراگیر تشخیص داده شدند. شش نفر از هر ۱۰ نفر دارای ناهنجاری‌های تصویربرداری از قفسه سینه بودند. بیش از یک چهارم آنها مشکلات تنفسی داشتند و تقریباً از هر پنج نفر یک نفر دچار ریزش مو یا بثورات پوستی شده بود.

درد قفسه سینه و تپش قلب شایع‌ترین علائم مربوط به قلب بود و درد معده، کم اشتهایی، اسهال و استفراغ از جمله بیماری‌های گوارشی شایع گزارش شده بود.

به گفته محققان، واکسیناسیون بهترین راه برای جلوگیری از ابتلاء به کووید ۱۹ و کاهش احتمال ابتلاء به سندرم کووید طولانی حتی در صورت ابتلاء به نوع شدید بیماری است.

چه زمان‌هایی نباید ورزش کنید؟

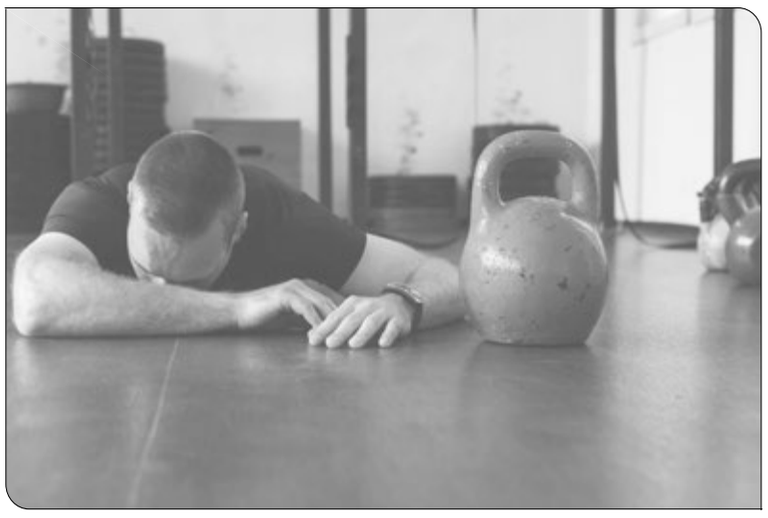

تبیان: ورزش یکی از سالم‌ترین عادت‌هاست و مطمئناً شما باید ورزش کنید. در واقع هیچ چیزی بهتر از این نیست که مراقب سلامت جسم و روانتان باشید. گنجاندن ورزش در برنامه‌ی روزانه نباید کار خیلی سختی باشد، ضمنا ورزش فوایدی دارد که فعالیت‌های بسیار کم دیگری دارای فواید مشابهی با آن هستند. ورزش یکی از مؤثرترین راه‌ها برای افزایش کالری سوزی است که به کنترل وزن کمک کرده و جلوی خیلی از بیماری‌ها را می‌گیرد.

همچنین ورزش کردن تأثیرات مثبتی روی مهارت‌های ذهنی و استقامت بدنی‌تان دارد. به عبارتی دیگر ورزش شما را کارآمدتر می‌کند.

همیشه توصیه می‌شود هر روز ورزش کنید اما زمان‌هایی وجود دارد که نباید ورزش کنید. در این موارد باید تحرک بدنی نداشته باشید تا از خودتان در برابر هرگونه واکنش منفی محافظت کنید. ضمنا زمان‌هایی نیز وجود دارند که باید با پزشکتان مشورت کرده و متوجه شوید آیا ورزش کردن برایتان خوب است یا نه.

ورزش کردن در شرایط زیر خوب نیست:

هنگامی که تب دارید

عفونت‌ها اغلب با تب یا احساس ناخوشی همراهند. این حالت‌ها واکنش سیستم ایمنی شما نسبت به بعضی از ویروس‌ها یا باکتری‌ها هستند. در این شرایط، قدرت جسمی شما کاهش می‌یابد و این زمانی است که ورزش کردن خیلی سخت می‌شود. ضمناً وقتی تب دارید زمانی است که تمرین و ورزش موقتاً جلوی عملکرد سیستم ایمنی‌تان را می‌گیرد. بنابراین ورزش کردن وقتی که این علائم را دارید خوب نیست، چون باعث می‌شود انرژی زیادی مصرف کنید و بدنتان نتواند با عفونت مبارزه کند.

وقتی به اندازه کافی نخوابیده‌اید

شب‌ها کمتر از پنج ساعت خوابیدن برای سلامتی‌تان مضر است. این کمبود خواب و استراحت، عوارض بسیار بدی روی جسم و روانتان دارد. هر چند خیلی از این عوارض فوراً ظاهر نمی‌شوند اما به مرور زمان دچار اختلالاتی خواهید شد. کسر خواب می‌تواند فوراً سیستم ایمنی‌تان را ضعیف کند و عملکرد و قدرت فیزیکی‌تان را نیز تحت تأثیر قرار دهد. بنابراین اگر شب قبل خوب نخوابیده‌اید نباید تمرینات ورزشی سنگین انجام دهید.

خواب بد شبانه نه تنها عملکرد ورزشی‌تان را کاهش می‌دهد بلکه عواقب دیگری هم دارد؛ باعث می‌شود خیلی زود خسته شوید، تعادل خوبی نداشته باشید و هماهنگی جسمی و ذهنی‌تان افت داشته باشد.

زمانی که آسیب دیده‌اید

آسیب عضله، مفصل و استخوان، آسیب‌هایی هستند که نیاز به مراقبت زیاد دارند تا ترمیم شوند و هر اشتباهی می‌تواند منجر به عوارض جدی شود. هر چند خیلی از کارشناسان، حرکات کم‌شدت ورزشی را به عنوان مکملی جهت ریکاوری و ترمیم توصیه می‌کنند؛ اما بهترین کار این است که مدتی استراحت کنید. حرکت دادن بافت‌های آسیب‌دیده می‌تواند التیام و ترمیم را غیرممکن نماید و در نتیجه پروسه‌ی درمان طولانی و یا حتی اوضاع بدتر شود و این نکته‌ی بسیار مهمی است که حتماً باید به خاطر داشته باشید، خصوصاً اگر مشکلات زیر را دارید:

. شکستگی استخوان
. التهاب تاندون
. رگ به رگ شدگی
. کوفتگی و کبودی
. زخم باز

هنگامی که التهاب گوارش دارید

اختلالات مربوط به سیستم گوارش می‌توانند بر عملکرد شما حین ورزش اثر بگذارند. اگر ورزش و تمرین کنید ممکن است دچار حالت تهوع یا اسهال شوید و یا دیگر علائم ناراحت‌کننده‌ای را تجربه کنید که شاید تصور نکنید به ورزش ربط دارند. برای برخی از مبتدی‌ها این مشکلات دلیلی برای توقف ورزش نیستند، اما همچنان مهم است که به بدنتان فرصتی برای استراحت و بازیابی بدهید. تحرک زیاد و از دست دادن مایعات بدن می‌تواند علائمتان را بدتر کند.

وقتی سرما خورده‌اید یا آنفلوآنزا دارید

بعضی از حرکات یوگا و نرمش‌های ساده می‌توانند در کنترل علائم سرماخوردگی و آنفلوانزا مفید باشند. اما تمرینات پُرشدت مانند تمرینات هوازی می‌توانند این علائم را تشدید کنند، حتی اگر طول مدت ورزش و تمرین‌تان کوتاه باشد.

عرق ریختن، از دست دادن آب بدن و علائم سرماخوردگی، واکنش سیستم ایمنی را کاهش می‌دهند و شما را مستعد حملات ویروسی خواهند کرد.

زمانی که از یک بیماری مزمن رنج می‌برید

بیمارانی که تشخیص داده شده بیماری‌های مزمنی مانند سرطان، فشارخون بالا و یا دیابت دارند، باید در مورد ورزش کردن بسیار محتاط باشند. این بیماری‌ها و دیگر مشکلات می‌توانند عملکرد مهم‌ترین ارگان‌های بدن را تغییر دهند. به همین دلیل، اگر دچار بیماری مزمنی هستید مهم است که پیش از شروع هر برنامه ورزشی با پزشکتان مشورت کنید.

پزشک متخصص می‌تواند راهنمایی‌تان کند چه برنامه ورزشی کم شدتی را در پیش بگیرید و توصیه کند چه فعالیت‌هایی برای شما مناسب است. شاید هم به شما توصیه کند تا تثبیت شدن وضعیت بیماری‌تان صبر کنید.

وقتی بارهای سنگینی را بلند یا جابجا کرده‌اید

همیشه هم لازم نیست باشگاه بروید تا ورزش کنید. گاهی ممکن است فعالیت‌هایی انجام دهید که حتی متوجه نشوید چقدر عضلاتتان را به کار گرفته‌اید. مثلاً جابجا کردن مبلمان و بلند کردن وسایل سنگین می‌تواند شامل حرکات فیزیکی خاصی شود و عضلات زیادی را درگیر کند، بنابراین ورزش و تمرینِ بیشتر بعد از این نوع فعالیت‌ها وقتی که به انجامشان عادت ندارید، ریسک آسیب عضله را افزایش خواهند داد. ضمنا انجام فعالیت‌های سنگین شما را خسته می‌کنند و همان طور که گفتیم با خستگی ورزش کردن خوب نیست.

در نهایت اینکه

هر چند ورزش و تحرک بدنی برای سلامتی بسیار مفید است اما لازم است بدانید چه زمان‌هایی نباید ورزش کنید. به عبارتی هر چند تأثیرات ورزش تقریباً همیشه مثبت است اما گاهی بدن شما برای تحت فشار ورزش قرار گرفتن آماده نیست.

ضدعفونی کننده های الکلی برای پوست مضر هستند؟

باشگاه خبرنگاران: رعایت بهداشت دست، روشی بسیار ساده برای کاهش عفونت های بیمارستانی، جلوگیری از گسترش مقاومت ضدمیکروبی و افزایش ایمنی بیماران است. ضدعفونی کردن دست که به صورت اسکراب دست یا مالش دست انجام می شود، شامل فرایند زدودن و کاهش باکتری های ساکن پوست دست است. برای رسیدن به این هدف، امروزه استفاده از محلول های الکلی به طور گسترده رایج شده است ولی با وجود فواید بسیار زیادی که ضدعفونی کننده های بر پایه الکل دارند، این ترکیبات ممکن است معایبی نیز داشته باشند.

بر همین اساس پژوهشگران دانشگاه علوم پزشکی ارومیه مطالعه ای را با هدف تعیین مزایا و معایب محلول های ضدعفونی کننده دست بر پایه الکل طراحی کردند. این مطالعه مروری نظام مند در قالب سه مرحله جستجوی متون، ارزشیابی مطالعات و تحلیل مطالعات انجام شد. تمام مطالعات منتشر شده در سال های ۲۰۱۰ تا ۲۰۲۰ که مرتبط با ضدعفونی کننده‌های دست بر پایه الکل بودند، مورد جستجو و بررسی قرار گرفتند. سپس داده های مقالاتی که معیارهای ورود به مطالعه را داشتند، جمع‌آوری شده و مورد تحلیل قرار گرفتند. در جستجوی اولیه، ۱۱۷ مقاله یافت شد که با ارزشیابی صورت گرفته در نهایت ۲۱ مقاله که معیارهای مورد نظر را داشتند، وارد مطالعه شدند.

با مرور دقیق مطالعات انتخاب شده، مزایای محلول های ضدعفونی کننده دست بر پایه الکل به ترتیب در چهار دسته (اثر ضدعفونی کنندگی قابل قبول، تاثیر بهتر بر حذف آلاینده ها در مقایسه با آب و صابون و روش های ضدعفونی جراحی معمولی، سهولت استفاده و عوارض سیستمی ناچیز) و معایب آن ها در شش دسته (عدم کاربرد جهت ضدعفونی کردن دست برای تمامی میکروب ها، ایجاد عوارض پوستی در استفاده مکرر، اختلال در کارایی دستکش، عدم تحمل در برخی از افراد، احتمال استعمال خوراکی و اشتعال پذیری) دسته بندی شدند.

با توجه به نتایج به دست آمده از این مطالعه مروری، پژوهشگران استفاده از شوینده های بر پایه الکل را برای استفاده روزمره افراد توصیه می کنند. چرا که این عوامل، بر طیف عظیمی از میکروارگانیسم‌ها تاثیر گذاشته و در اکثر اوقات عوارض ناچیزی را از خود نشان داده اند.

معجزه شاه بلوط در سلامت عروق

باشگاه خبرنگاران: گیاه شاه بلوط هندی درختی با ارتفاع تا ۲۵ متر است که تاج گنبدی شکل دارد. گل‌های این گیاه خوشه‌ای، سفید و صورتی‌رنگ هستند و میوه آن، خاردار، سبز رنگ و سه وجهی با دانه‌های قهوه‌ای درخشان است.

موارد مصرف شاه بلوط هندی که مورد تأیید سازمان بهداشت جهانی (WHO) قرار دارد براساس داده‌های بالینی شامل این موارد هستند: دانه گیاه به صورت خوراکی در درمان اختلالات پاتولوژیک عروق ساق پا (نارسایی وریدی مزمن) مانند درد و حس سنگینی ساق پا، کرامپ‌های عضلات پشت ساق پا، گزگز کردن و تورم ساق پا کاربرد دارد. مصرف این گیاه به صورت موضعی نیز به درمان نارسایی مزمن وریدی، رگ به رگ شدن و کبودی کمک می‌کند.

درمان وریدهای واریسی، ادم (ورم) اعضای تحتانی، هموروئید، درمان بیماری کرونری قلب، ترمبوفلبیت سطحی، ورم ناشی از اختلال عروق لنفاوی، تجمع خون در یک محل، صدمات حین ورزش و سایر ضربات، کاهش خارش و ادم ساق پا، درمان بزرگ شدن پروستات، زخم‌های پوستی، سرفه، اسهال، همچنین مسکن، ضد انعقاد، ضد تب، قابض، خلط آور و مقوی، از جمله خواص درمانی شاه‌بلوط هندی عنوان شده است.

تحریک دستگاه گوارش، نفروپاتی سمی، سمیت کبدی، خارش، سرطان پوستی، آنافیلاکسی، کرامپ ساق پا، شوک و تهوع، خونریزی و کبودی شدید (ناشی از فعالیت ضدانعقادی آسکولین)، اسپاسم عضلانی، واکنش‌های افزایش حساسیت، خارش، کهیر، سردرد و منگی، از جمله اثرات جانبی مصرف این گیاه (بدون مشورت با پزشک) عنوان شده است.

حل معمای سرطان‌های نادری که HIV می‌تواند ایجاد می‌کند

باشگاه خبرنگاران: تقریبا یک دهه است که دانشمندان می‌دانند HIV خود را در ژن‌های سلول‌هایی که پتانسیل ایجاد سرطان را دارند، ادغام می‌کند و هنگامی که این اتفاق در حیواناتی با سایر رتروویروس‌ها رخ می‌دهد، این حیوانات اغلب دچار سرطان می‌شوند. اما به طور گیج کننده و خوشبختانه، این امر به طور منظم در افرادی که مبتلا به HIV هستند اتفاق نمی‌افتد.

تیمی تحت رهبری دانشکده پزشکی دانشگاه پیتسبورگ و موسسه ملی سرطان (NCI) در Science Advances اعلام کردند که متوجه شده‌اند چرا پزشکان میزان بالایی از لنفوم سلول T – یا سرطان سیستم ایمنی را در بیماران مشاهده نمی‌کنند.

جان ملورز، نویسنده ارشد که دارای کرسی وقفی برای حذف جهانی HIV و ایدز در پیت است، می‌گوید: به نظر می‌رسد ما برخی از رمز و رازهای این موضوع را توضیح دادیم که چرا HIV به ندرت عامل مستقیم سرطان است. تحقیقات ما نشان داد که برای ایجاد لنفوم در افراد مبتلا به HIV نیاز به یک سری رویدادهای بسیار غیرمعمول شامل تغییرات در HIV و جهش‌های اضافی در ژن‌های انسانی است. پزشکان همیشه باید بیماران خود را از نظر سرطان به عنوان بخشی از مراقبت‌های بهداشتی معمول غربال کنند، اما افراد مبتلا به HIV نباید از این بترسد که به ناچار لنفوم ایجاد می‌کند.

هنگامی که HIV وارد بدن می‌شود، سلول‌های T را جستجو می‌کند و توالی ژنتیکی خود را که «provirus» نامیده می‌شود، در DNA سلول قرار می‌دهد؛ این به طور موثری سلول‌های T را که معمولا بدن را در جستجوی عوامل بیماری زای خارجی گشت می‌زنند، ربوده و در عوض به آن‌ها دستور می‌دهد HIV بیشتری تولید کنند.

تحقیقات قبلی توسط تیم‌های NCI و Pitt نشان داد پرووویروس می‌تواند خود را در کد ژنتیکی سلول‌های T در جایی قرار دهد که باعث می‌شود این سلول‌های آلوده به کلون‌های بزرگ و غیر سرطانی خود تبدیل شوند و در برخی موارد، این کلون‌ها می‌توانند کامل باشند. پرووویروس‌های عفونی این گونه کلون‌ها «repliclones» نامیده می‌شوند، زیرا حامل یک پرووویروس با قابلیت تکثیر هستند. لزوما هدف ویروس القای رشد repliclones نیست. این فقط نتیجه جایی است که پرووویروس خود را در کد ژنتیکی سلول T قرار داده است.

این اکتشافات قبلی باعث ایجاد یک پارادوکس شد: اگر HIV بتواند در انکوژن‌های سلول T (ژن‌های دخیل در تقسیم سلولی طبیعی که در صورت جهش منجر به رشد سلول‌های سرطانی می‌شوند) ادغام شود، آیا نباید باعث لنفوم نیز شود؟

برای پاسخ به این سوال، گروه نمونه‌هایی از ۱۳ بیمار مبتلا به لنفوم HIV دریافت کردند و سه نمونه را انتخاب کردند که دارای سطح بالایی از ویروس‌های HIV بودند که نشان می‌دهد این ویروس ممکن است در تشکیل سرطان نقش داشته باشد.

سپس آن‌ها این نمونه‌ها را بررسی کردند تا بدانند پرووویروس در کجای DNA سلول T وارد شده است. این تجزیه و تحلیل دقیق نشان داد که وقتی ویروس HIV در ژنی به نام STAT۳ یا STAT۳ و ژنی دیگر به نام LCK قرار می‌گیرد، می‌تواند سلول‌های دارای این پرووویروس‌ها را وادار به تکثیر سلولی کند. با جهش‌های غیر ویروسی اضافی در ژن‌های دیگر انسان، این می‌تواند منجر به لنفوم سلول T شود.

ملورس، رئیس بخش بیماری‌های عفونی در UPMC، می‌گوید: این یک فرآیند پیچیده و چندمرحله‌ای است که مستلزم اتفاقات نادر برای درج در ژن‌های STAT۳ یا STAT۳ و LCK در نقطه مناسب است. من به عنوان یک پزشک اطمینان می‌دهم که این اتفاقات نادر هستند. اگرچه ما باید از احتمال ایجاد لنفوم توسط HIV آگاه باشیم، اما این اتفاق آنقدر نادر است که هنوز جای نگرانی ندارد.

از آنجا که افراد مبتلا به HIV به دلیل پیشرفت در زمینه دارویی و مراقبت‌های بهداشتی عمر بیشتری دارند، سال‌های بیشتری وجود دارد که جهش در ژن‌های میزبان تجمع می‌یابد. ملورس خاطرنشان کرد: هنگامی که این امر با اثرات پرووویروس‌هایی که قبلا در آنکوژن‌ها وارد شده‌اند همراه شود، فراوانی لنفوم می‌تواند با گذشت زمان افزایش یابد. تاکنون، این مورد مشاهده نشده است. با این وجود، تیم تحقیق بر اهمیت مطالعات بیشتر برای ارزیابی نقشی که داروهای HIV در پیشگیری از لنفوم‌های سلول T ایفا می‌کند، همراه با نظارت مداوم بر لنفوم‌های سلول T در افراد مبتلا به HIV تاکید کرد.

نگرش مثبت به دوران سالمندی

بیتوته: هر کدام از مراحل زندگی انسان اهمیت خاص خودش را دارد و باید به دید مثبت به این دوران نگاه کرد نه این که صرفا نسبت به یک سن خاص نگرش مثبت داشته باشیم و دیدمان نسبت به باقی دوران منفی باشد. نگرش‌ها به دوران سالمندی می تواند مثبت، منفی یا خنثی باشد. دیدگاه افراد به این دوران به تجربیات و اطلاعاتی بستگی دارد که در طول زندگی به دست آورده اند و معمولا نگرشی است که در دوران کودکی و نوجوانی شکل گرفته است.

تغییر دیدگاه به دوران سالمندی می تواند باعث کاهش استرس، بهبود ایمنی و کاهش بیماری های قلبی در سالمندان شود و باعث شود زندگی طولانی‌تر داشته باشد. مثبت اندیشی و داشتن نگرش مثبت یک انتخاب آگاهانه است البته نمی‌توان گفت کار ساده ایست.

زندگی همیشه با مشکلات پی در پی ممکن است باعث شود مثبت اندیشی کار سختی شود ولی موفقیت در هر کاری نیاز به تمرین و استمرار دارد بنابراین همیشه باشد به دنبال روش هایی باشید که به شما کمک کند افکار منفی را تغییر دهید.

چرا به سالمندی نگرش مثبتی نداریم؟

مطالعاتی که در سازمان جهانی بهداشت انجام شده نشان می‌دهد تفکرات منفی که در رابطه با پیری در میان سالمندان گسترده است، بر سلامت جسمی و روانی آن ها تاثیر منفی می گذارد.

برخی از سالمندان این دوران را با روحیه خوب و هدفمند می‌گذرانند ولی اگر ذهن افراد صرفا به کاستی‌ها، نواقص، بیماری‌ها و تحلیل رفتن قوای جسمی در دوران سالمندی معطوف شود، صرفا به نیازمند شدن و ناتوانی سالمندان فکر می‌کنند. برای این افراد دوران پیری یک زمان ترسناک و پر از تنهایی و ناتوانی است.

ولی اگر به ویژگی ها و تجربیات مفید سالمندان فکر کنید و شاهد کمک آن‌ها به نسل های بعدی برای تربیت صحیح فرزندان باشید و یا شاهد اوقات فراغت بیشتر آن ها باشید که زمان کافی برای رسیدگی به خودشان دارند، می توانید ویژگی های مثبت این دوران را به چشم ببینید و نگرشی مثبت به این افراد داشته باشید.

نگرش افراد به دوران سالمندی از طریق یادگیری مشاهده ای بوجود می آید یعنی فرد با دیدن، الگو برداری می کند. افراد، نگرش دیگران به سالمندان و نوع برخورد آن‌ها را مشاهده کرده و تمام اینها در ذهنشان منجر به الگوبرداری می شود.

مثلا زمانی که در وسایل نقلیه و معابر برای سالمندان حق تقدم قائل می‌شوند، در واقع نشان دهنده نگرش مثبت جوانان به دوران سالمندی است.

تکریم و احترام به دوران سالمندی باعث ایجاد نگرش مثبت افراد جامعه و تقویت سلامت جسمی و روانی سالمندان خواهد شد.

حفظ سنت ها و پایبندی به ارزش‌های انسانی ارتباطی مستقیم با نگرش مثبت به دوران سالمندی خواهد داشت.

چگونه به دوران سالمندی نگرش مثبت داشته باشیم؟

انتخاب سبک زندگی سالم و ایجاد تغییر بر توانایی ها در داشتن دوران سالمندی سالم بسیار مهم و موثر است.

سالمندان در این دوران باید دارای استقلال مالی و توانایی جسمی باشند تا بتوانند دوران خوبی را سپری کنند ولی متاسفانه سبک زندگی اشتباه و ضعف قوای جسمی مانع از رضایت آن ها می شود.

نسبت با سالمندی تفکر مثبت داشته باشید

تحقیقات نشان داده است افرادی که در جوانی تفکر مثبتی نسبت به دوران سالمندی دارند و از این دوران نمی ترسند با افزایش امید به زندگی می توانند زندگی بهتر و طولانی تری را تجربه کنند.

بر اساس مطالعات انجام شده تفکر مثبت می تواند باعث افزایش ۵ — ۱۵ درصدی طول عمر و ادامه زندگی بعد از ۸۵ سال و بالاتر شود.

افرادی که چشم اندازی مثبت نسبت به دوران سالمندی دارند استرس کمتری را تحمل می کنند و بنابراین بدنشان در برابر بیماری ها مقاوم تر است و کمتر به بیماری های مزمن مبتلا می شوند.

تغییر بینش

معمولا جوامع جوانی را همراه با زیبایی و پیری را همراه با خستگی و افسردگی می داند.

با افزایش سن، تجربه افراد بیشتر شده و نگاهی متفاوت به زندگی پیدا می‌کنند. یک انسان در سن پیری با رسیدن به بلوغ فکری زندگی را از دریچه‌ای دیگر نگاه می کند و اولویت هایش در زندگی تغییر می کند بنابراین از مسائل و موضوعاتی لذت می برد که شاید برای افراد کم سن و سال‌تر خوشایند یا لذت بخش نباشد.

اگر بدانید که با داشتن یک سبک زندگی سالم می توانید سلامت و انرژی خود را در دوران سالمندی حفظ کنید مسلما دیگر نگرانی ای در این زمینه نخواهید داشت.

شما با رعایت یک سری اصول از دوران میان سالی می توانید مطمئن شوید که دوران پیری سلامتی را سپری خواهید کرد و دچار ناتوانی نخواهید شد، از جمله:

- ورزش منظم
- حفظ وزن سالم
- رژیم غذایی سالم و سرشار از مواد مغذی
- اجتناب از مصرف الکل و دخانیات
- وقت گذراندن با دوستان
- طبیعت گردی و مسافرت و داشتن تجربه های جدید سرگرم کننده

مثبت اندیشی را در خودتان افزایش دهید

سعی کنید وقت بیشتری را با افراد مثبت اندیش سپری کنید تا نشاط و شادی بیشتری در زندگی تجربه کنید. سعی کنید رفت و آمد خود را با افرادی که سطح انرژی شما را کاهش می دهند و منفی باف هستند به حداقل برسانید.

سعی کنید مراقبه مهربانی و احساسات مثبت داشته باشید. اگر چیزی را چندین بار بگویید احتمال این که آن را باور کنید بیشتر است مثلا جملاتی را از قبیل این که من هر روز احساس آرامش بیشتری دارم، یا می توانم هر مشکلی را از سر راه بردارم، هر روز با خودتان تکرار کنید.

روی جملات مثبت، همدلی و مهربانی تمرکز کنید و هر روز جملاتی در این زمینه را به شکل مراقبه تکرار کنید تا نگرش مثبتتان افزایش پیدا کند.

نشانه‌های افراد پرتوقع و نحوه برخورد با آن‌ها

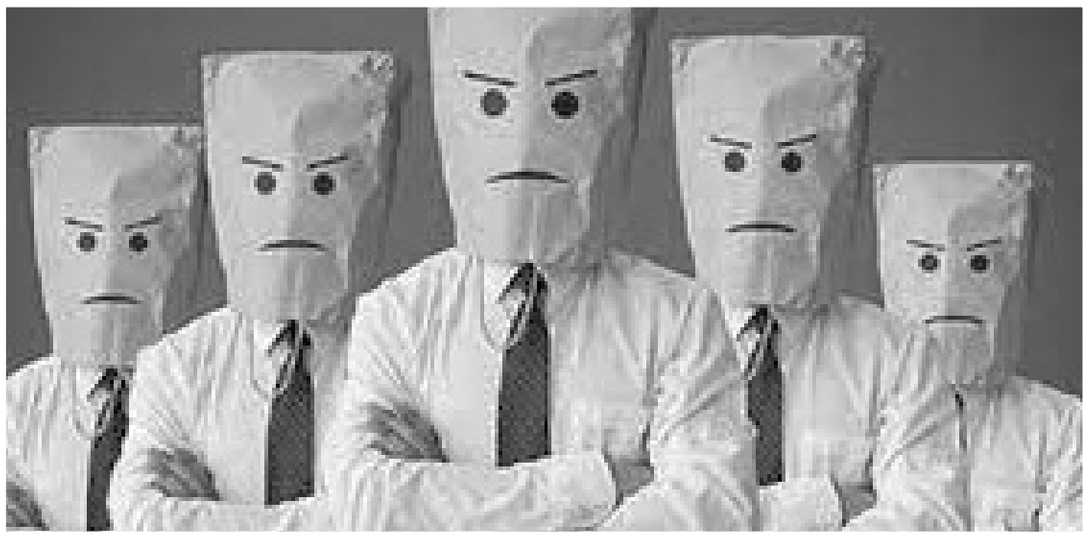

باشگاه خبرنگاران: نحوه برخورد با افراد پرتوقع زمانی پیچیده‌تر می‌شود که متوجه می‌شوید همیشه باید حامی آنان باشید. افراد متوقع از اطرافیان انتظار دارند به هر شکل که می‌توانند از آن‌ها حمایت کنند. این در حالی است که خودشان در کمتر موقعیتی از دیگران حمایت می‌کنند.

حقیقت این است که شاید افراد پرتوقع نمی‌توانند مسئولیت زندگی و مشکلات خود را به تنهایی بر عهده بگیرند، اما این ناتوانی خود را به شکل انتظارات زیاد و عصبی کننده بروز می‌دهند. برخی از افراد پله پله پرتوقع و طلبکار می‌شوند و برخی هم ذاتا این ویژگی را دارند. گاهی اوقات هم افراد کاری انجام می‌دهند که طرف مقابل پرتوقع می‌شود.

نحوه برخورد با افراد پرتوقع یکی از دغدغه‌های رایج بسیاری از مردم است. انسان‌هایی که جامعه اطراف ما را تشکیل می‌دهند هر کدام ویژگی‌ها و رفتارهای خاصی دارند که گاهی این ویژگی‌ها تعامل با آنان را دشوار می‌سازد.

وی ادامه داد: اگر در جایی احساس کردید که صرفا به خودتان توجه می‌کنید بدون آن که طرف مقابل را در نظر بگیرید بدانید که متوقع هستید. بیش از اندازه توجه کردن به خود، داشتن غرور و تکبر، وابستگی به طرف مقابل و واقع بین نبودن از علت‌های مهمی است که می‌تواند باعث متوقع شدن فرد از دیگران شود. افرادی که بسیار پر توقع و طلبکار هستند، چون در نیازهای خود توجه و تمرکز دارند، یک مقداری حس دلسوزی، همدلی و همدردی در آن‌ها خیلی ضعیف است و خودشان محور همه چیز هستند.

این روانشناس تصریح کرد: نکته بسیار مهمی که در افراد طلبکار و پرتوقع وجود دارد این است که خیلی درک درستی از واقعیت ندارند. برقراری با این‌گونه افراد بسیار سخت است، زیرا دائم عصبانی هستند یا مدام می‌رنجند. بیشتر افراد متوقع هستند و مدام از دیگران انتظار دارند که حالشان را خوب کنند و یا دیگران مسئول زندگی و یا حتی مسئول اشتباهاتشان باشند. این‌گونه افراد مدام از دیگران ناراحت هستند.

افراد پرتوقع از آنجایی که دارای انرژی منفی هستند، برای هر موضوعی شکایت می‌کنند و حرف و سخن و رفتار مثبتی برای جلب توجه و به دنبال آن حمایت دیگران ندارند از سوی دیگران دیده نشده و مورد حمایت قرار نمی‌گیرند.

افراد بایستی مد نظر داشته باشند از آنجایی که خود آن‌ها انتظار حمایت و تایید و تشویق از طرف اطرافیان را دارند اطرافیان نیز همین انتظار را از آن‌ها دارنداز جمله ویژگی‌های آدم‌های پرتوقع می‌توان به این موضوع نیز اشاره کرد که آن‌ها در برابر مشکلاتی که با آن مواجه می‌شود هر کسی جز خودشان را مقصر می‌دانند. از زندگی و روزگار گلایه می‌کنند.

هاشمی ادامه داد: افرادی که طلبکار هستند، چون فکر می‌کنند، دیگران حق آن‌ها را خورده اند و برایشان کم گذاشته اند مدام در حال عصبانیت هستند؛ و دیگران را همیشه مقصر زندگی و مشکلاتشان می‌دانند، حتی دیگران را مسئول خودخواهی‌ها و غم هایشان می‌دانند.

وی مطرح کرد: هیچ فردی مسئول احساسات خوب و یا بد ما در زندگی نیست. تا زمانی که خودمان مسئولیت احساسات خود را نپذیریم، داشتن توقع از این که دیگری ما را درک کند و یا دیگری با ما راه بیاید، باور و انتظار اشتباهی است.

هاشمی بیان کرد: اگر دوست و یا آشنایی دارید که متوقع است سعی کنید از او فاصله بگیرید. باید قاطعیت در برابر افراد طلبکار با یک مهارت بسیار مهمی به نام مهارت نه گفتن داشته باشید. باید این افراد بتوانند در برابر خواسته‌های فرد، نه بگویند. افراد متوقع در برابر دیگران احساس گناه به وجود می‌آورند. بهتر است با قاطعیت با افراد متوقع و طلبکار به گفتگو پرداخت و منظور از گفتگو، رفتار پرخاشگرانه نیست؛ و در برابر این گونه افراد نباید دلسوزی کرد.

شخصیت طلبکار یکی از شخصیت‌های عصبی و سخت در روابط است، یعنی از آن دسته از افرادی است که برقراری و حفظ رابطه با او بسیار دشوار است. این افراد غالبا پر از توقع، خشم و رنجش هستند. آن‌ها نه‌تنها به خود، بلکه به اطرافیان خود نیز با واکنش‌ها و توقعاتشان آسیب می‌زنند.

افراد طلبکار به‌جای همدلی، دستگیری و درک دیگران دنبال مچ‌گیری و در بهترین حالت خود، دلسوز هستند. شخصیت طلبکار همیشه توقع دارد که منافعش تامین شود و اگر این منافع تامین نشود، واکنش‌های تندی به دیگران نشان می‌دهد. مهارت همدلی و درک دیگران در او بسیار ضعیف است.

آدم‌های پرتوقع شنونده‌های خوبی نیستند، آن‌ها می‌توانند ساعت‌ها جهت توجیه خواسته‌های خود برای شما سخنرانی کنند، اما حاضر به شنیدن نظرات و انتقادهای شما نمی‌باشند. آنچه فقط در ذهن دارند رسیدن به هدف خود است.

طرح: عصرمردم

جدول شماره ۱۴۰۰/۲۴۵۰

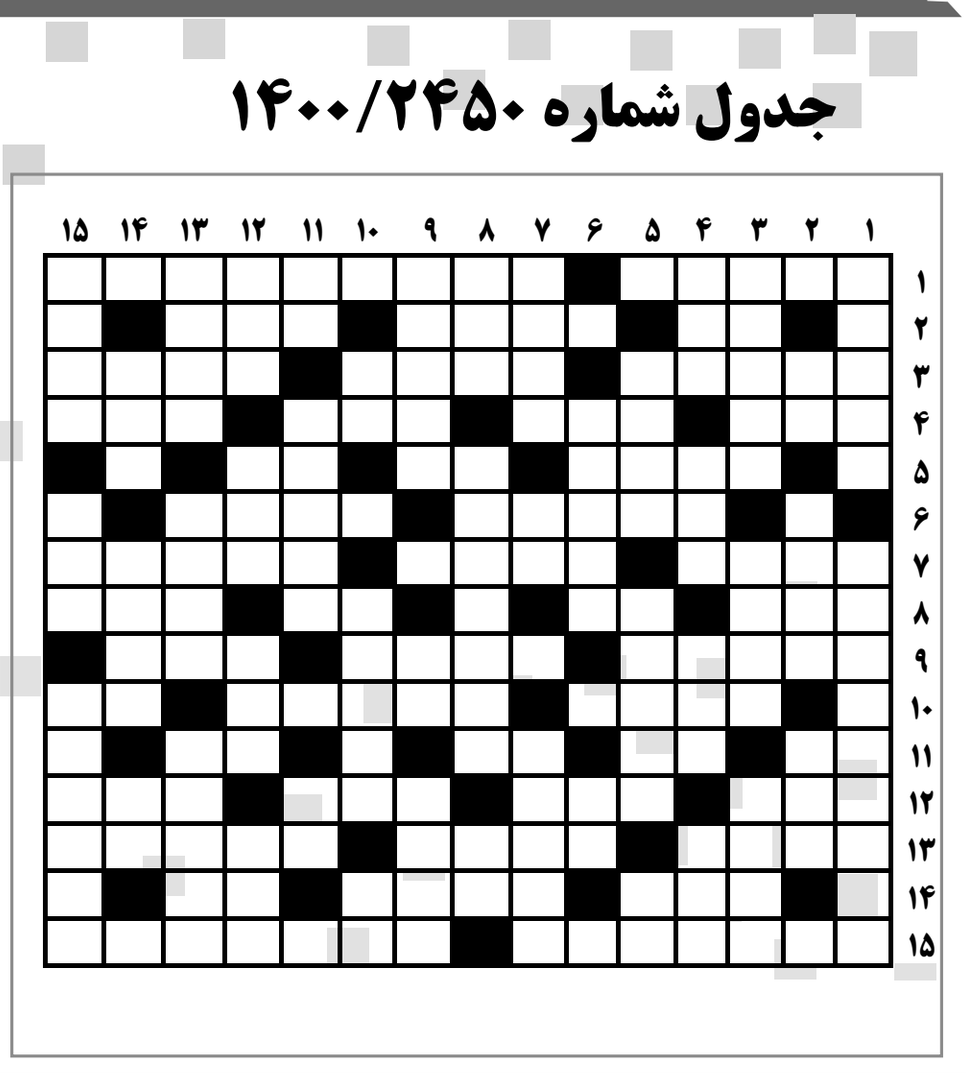

افقی:

۱-شیرینی فروشی- مخفی نمودن
۲-رأس- نقطه مقابل خجالتی- رنگ آسمان پاک
۳-کلنگ- ایالتی در هند- عالم و مطلع
۴-مخف تو را- موت- روز عرب- دستگاه گرفتن و حفظ صدا
۵-بحر- ماه زمستانی- خاک کوزه گری
۶-پیامبران- تشریح کننده
۷-چرم- تنگدستی- خبر از پیاده ندارد
۸-فلوی مغناطیس- از حروف موصول- مادر عرب- همسایه
۹-درام- سد- کم وزن
۱۰-آرامش- غذایی تخم مرغی- ای
۱۱-همسر مرد- خاندان- بزرگ ترین قله در فارس- آن سوی راست
۱۲-مظهر پلیدی در فرهنگ ایرانی- سگ وحشی شده- شهری در سوریه- احترام و اهمیت
۱۳-کشوری در خاورمیانه- ستاره کم پیدا- نوعی دکوراسیون شهری
۱۴-بی خطر- پسین- ایل دم بریده
۱۵-ذکر نمودن- مدیون بودن

عمودی:

۱-ارزشمند- از آرایه های ادبی معاصر
۲-برابر- همیشه- نورانی
۳-بالادست شاگرد- ساز و برگ- کمک‌رسانی
۴-فارسی درباری- مطیع- چین و چروک صورت- از چاشنی های غذایی
۵-شهری از توابع استان اردبیل- بخشی از ران پا- مذکر
۶-دوستدار بکتاش- تک خال
۷-شهری اروپایی- سوره ای قرآنی- دلیل منطقی
۸-پرستار- تنگه ای معروف- آب منجمد
۹-شاخه ای از نیروهای نظامی- ساز چوپان- شیر عرب
۱۰-زینت سر- رفتارها- قبول نیست
۱۱-توان- آیین ها- حرف همراهی
۱۲-جگر- درخت خوش قد و قامت- جستجوی رایانه ای- مخزن بنزین خودرو
۱۳-مرکز سیاسی عربستان صعودی- پرده دار- نامی دخترانه
۱۴-پیغمبر- رشته کوهی در آمریکا- مرکز ایتالیا
۱۵-سرخوشی- ماه- نقطه مقابل سلبی

جواب جدول شماره ۱۴۰۰/۲۴۴۹

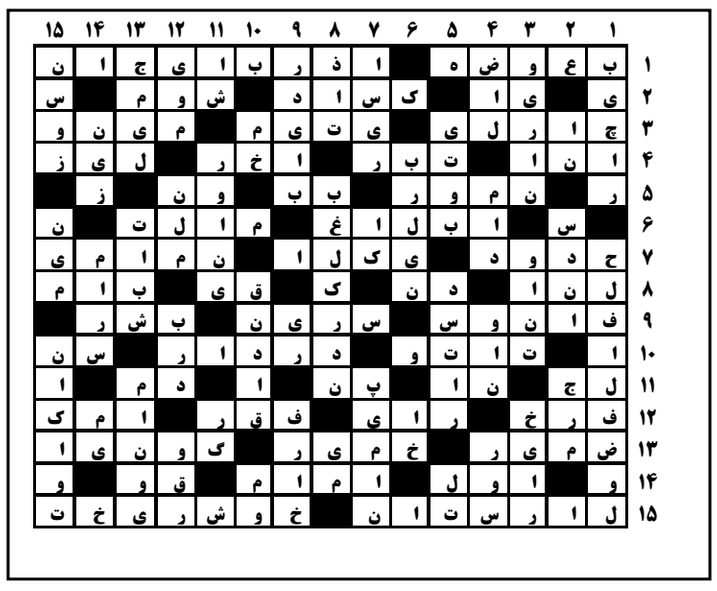

"خون شد"
تعهد به انسان و عدالت، قهرمان آرمانی
فیلمساز تصویرگر قهرمان همیشگی اش

سعید بناکار

درباره مسعود کیمیایی و آثارش بسیاری از منتقدان و صاحبنظران سینمای ایران صدها مقاله و صفحه نوشته‌اند و جلسه‌های نقد و بررسی فراوانی برگزار شده است که شاید به شمارش نیاید. اما نکته قابل توجه و بررسی آن است که باید دید این منتقدان و صاحب نظران با چه خط هنری و فرهنگی و با چه نیت و اهدافی این مقاله‌ها را قلم زده‌اند و آیا همگی حقیقتاً از لحاظ دیدگاه هنری و سینمایی پشتوانه علمی و فنی و صلاحیت و شرایط مهم منتقد بودن و حرفه‌ای تحلیل فیلم را داشته اند یا خیر؟!

آنچه در این مقوله واضح و پر اهمیت است اشتراک همگی این منتقدان و صاحب نظران در ادای دین و حس وظیفه فرهنگی که به مخاطبان سینما از یک‌سو و شناساندن بهتر بیان و مفاهیم آثار فیلمساز مورد علاقه خود از بعد دیگر است و مهمتر از آن تاثیرپذیری مخاطبان و دوستداران آثار این فیلمساز از این نقد و تحلیل‌ها است و نیز شناخت بیشتر و بهتری که مخاطبان سینمایی ملی از دل این نقد و تحلیل‌ها با تکیه بر شعور و آگاهی و شناخت فردی خود از هنر سینما به دست می‌آورند؛ بوده است. خواه این نقدها مثبت باشد یا منفی...

با در نظر گرفتن اهمیت حوزه نقد و تحلیل در هنر سینما باید اشاره کرد که وظیفه حقیقی یک منتقد و تحلیلگر آثار سینمایی، یک وظیفه و ارتباط دو سویه است. یعنی نخست منتقد باید حس وظیفه و ادای دین و تعهد آگاهانه و تخصصی و قضاوت بی طرفانه نسبت به فیلم و فیلمساز مورد نقد خود داشته باشد و دوم اینکه تعهد حرفه ای و اخلاقی نسبت به مخاطبان آثار سینمایی داشته باشد تا درنتیجه نقد و تحلیل ارائه شده کمکی برای تولید آثار سینمایی بهتر و باکیفیت‌تر و نیز آگاهی بخش در جهت ارتقاء سطح بینش همه‌جانبه مخاطبان سینمایی ملی باشد.

مسعود کیمیایی به عنوان کارگردان و فیلمسازی مولف همواره آثارش را بر اساس یک باور انسانی و با دیدگاهی برگرفته از وضع انسان امروزی تهیه کرده و می‌سازد و قهرمانان قصه هایش را به تغییر در شرایط اجتماعی و زندگی خویش وادار می کند تا هویت حقیقی خویش را معنا بخشند. این دیدگاه انسانی آگاهانه نگرشی است که از اولین فیلم او "قیصر" و تا آخرین فیلمش "خون شد" هیچگونه انحرافی در آن دیده نمی‌شود. کیمیایی با گذشت بیش از پنج دهه فعالیت فیلمسازی هنوز هم چون نگینی ارزشمند بر انگشتری سینمای ملی بومی ایران می‌درخشند. وی در دوران فیلمسازیش پس از ارائه هر فیلم ایستی منطقی می‌کند و با تامل و بررسی تمامی قوت و ضعف‌های آثارش دیگر بار با انرژی مضاعف فیلمنامه‌ای تازه را می‌نویسد و با پرداخت دلخواه و با دقت و چیدمان عوامل حرفه‌ای پشت صحنه و جلو دوربین، فیلمی با سبک سیاق سینمایی همیشگی‌اش به سینمای ملی ارائه می‌کند. وی در طول دوران فعالیت سینمایی‌اش فراز و نشیب‌های زیادی را تجربه کرده است و همیشه با دریافت لزوم یک بازنگری کلی و همه جانبه آثارش با دیدی باز انتقادهای احتمالی را بر فیلم هایش می‌پذیرد و همیشه با نگه داشتن هسته اصلی دیدگاه‌اش که به فیلم قیصر می‌رسد و گاه با حذف و تغییر مساله، به شکل‌گیری فیلمش دست می‌زند و با یک تحول خیره‌کننده و با زایشی نو و پویا و با زاویه دید متفاوت به افق مسایل جامعه می‌نگرد و به سرنوشت نامقدس و نامحتوم فاجعه در قبال یگانگی قهرمانانش دست پیدا می‌کند. برای اثبات این نظریه درباره آثار کیمیایی می‌توان به فیلم "جرم" اشاره کرد. "جرم" بیست و هشتمین فیلم کیمیایی با عنوان بهترین فیلم در جشنواره بیست و نهم فیلم فجر شناخته شد و این اتفاقی فرخنده و شایسته در کارنامه سینمایی کیمیایی و نتیجه آن فیلم زیبا و قوی و با کیفیت برای سینمایی ملی ایران بود. کیمیایی به عنوان یک سینماگر انسان‌گرا و برخلاف بعضی از نشانه‌ها و المان‌ها و ابزارهای خشن مورد استفاده در آثارش، با نیتی و برخوردی به شدت عاطفی و حسی در فیلم‌هایش، همیشه بهترین را به بازنمایی احساسات و تحرکات عاطفی قهرمان‌هایش داده است و به همین دلیل همواره بازیگر را تا حد یکی شدن با شخصیت داستان فیلم پیش می‌راند. وی در فیلم جرم برای خلق یک فضای پیش رونده ذاتی به سوی تراژدی در زندگی شخصیت‌هایش فراتر از داستانی بر اساس و بنا شده بر پایه اتفاق‌های فردی و خصوصی و زندگی خانوادگی قهرمانان همیشه تنهایش گام برداشته و قهرمانی را با همه مشخصات همیشگی خلق کرده است؛ اما با این تفاوت که این بار طغیانش نه برای انتقام شخصی بلکه با پشت سر گذاشتن تنهایی و شوربختی و آویزان بودن به قطار زندگی خودش را در میانه مبارزه‌ای ناخواسته و انسان‌سازی می‌بیند و با انتخابی درست به سیل مبارزاتی می‌پیوندد که همگی جدا از هرگونه خودبینی و بدون در نظر گرفتن هیچ منافع شخصی علیه ریشه ظلم قیام کرده‌اند. کیمیایی در جرم موفق شده بود بدون لطمه زدن به روابط واقعی نهاد خانواده و در کل با حفظ روابط و دوستی شخصیت‌هایش، رضا سرچشمه قهرمان اصلی در جرم را تبدیل به مفهوم آرمانی و حقیقی رفاقت سازد و برای رسیدن به این هدف با پرداختن به تنهایی زندگی و رنج‌های رضا در طول زندگی گذشته‌اش آن را به سر دوراهی انتخاب خیر و شر یعنی دهن‌کجی به دشمن و دوستی با دوست قرار می‌دهد.

فیلمنامه جرم بر اساس داستانی از سال‌های قبل از انقلاب شکل گرفته و حال و هوای اجتماعی سیاسی داشت که زندگی قصه زندگی مرد تنها و سرخورده‌ای از طبقه پایین جامعه آن روز را با قصه مبارزه و سرنوشت عموم جامعه گره می‌زند.

بعد از "جرم"، "متروپل" یکی از جذابیت‌های سی و دومین جشنواره فیلم فجر ۹۲ بودکه فیلمساز با توقفی سه ساله آخرین فیلمش را به جشنواره و دوستداران آثارش تقدیم می‌کرد. این حضور در شرایطی اتفاق افتاد که این کارگردان فیلمنامه‌های متعددی را آماده ساخت و پیش‌تولید داشت اما هیچ کدام به سرانجام نرسیدند. نمایش "متروپل" در جشنواره، در ادامه همان نقدهای گذشته کلیشه‌ای که بر اساس آن منتقدان آثار کیمیایی را طبقه‌بندی و جداسازی می‌کنند، باعث شد همان منتقدان همیشگی شخصاً تقریباً همه نقدها و اشکالاتی را که به چند فیلم آخر این فیلمساز وارد کرده بودند به متروپل هم وارد کنند. اما با توجه به اینکه این کارگردان با سابقه و آثارش از نقطه‌های روشن و قصه هایشان ریشه در فرهنگ اصیل بومی ایرانی دارد اساساً این نقدهای منفی جهت‌دار تا به حال نتوانسته‌اند این فیلمساز را وادار به تغییر ذائقه هنری و فیلمسازی‌اش کنند. در نتیجه هر بار که این کارگردان فیلمی را ساخته و به جشنواره و یا به اکران عمومی رسانده؛ مخاطبان بسیاری را به سینماهای کشور کشانده و به سهم خود روحی دوباره به اکران سینماها دمیده است.

مخاطبان سینمای ایران و منتقدان سینمایی، مسعود کیمیایی را چه بپسندند و یا نپسندند و یا حد وسطی برای فیلم‌هایش قائل باشند، او مخاطبان خود را دارد و آنچه مسلم است مخاطبان بسیاری از سینمای ایران که دوستش دارند با فیلم‌هایش زندگی کردند و از آنها خاطره دارند و به او و آثارش کمتر انتقاد دارند و نمی‌گویند چرا کیمیایی همچون گذشته‌اش فیلم‌هایی چون "قیصر"، "گوزن ها" و "سرب" نمی‌سازد و به فیلم‌هایی چون "رئیس"، "حکم"، "متروپل" و "خون شد" رسیده است. آنهایی که فیلم‌های کیمیایی را دوست دارند می‌دانند که همیشه او بدون اهمیت دادن به نظر منتقدانش فیلم‌های مورد نظر خودش را می‌سازد و اعتنایی هم به روابط و جریان‌های روز سینمای ایران ندارد.

سینمای کیمیایی و فیلم‌هایش برای مخاطبان‌اش که با آنها زندگی کرده‌اند سینمای قابل درک و مردمی و خودمانی است. فیلم‌هایی که اگر هم نواقصی دارند؛ می‌شود با همه ساختار و اجزاء و المانهایش ارتباط حسی برقرار کرد و همه شخصیت ها و نقش هایش را با خصوصیات خوب و بد شناخت و در غم و رنج و تنهایی و مشکلات داشتن و نداشتن شان با شریک شدن با آنها همزادپنداری کرد. مخاطبان و دوستداران فیلم‌های کیمیایی همچنان از درون قصه‌های فیلم‌هایش پیام‌ها و مفاهیم و حرف‌ها را درک و جذب می کنند؛ چرا که تمام عناصر شکل‌دهنده ساختار قصه‌ها و فیلم‌هایش همه ایرانی و خودمانی هستند.

کیمیایی در فیلم بعدی‌اش با فیلم "قاتل اهلی" با دگردیسی افکارش قدم به حیطه و عرصه‌ای تازه از فیلمسازی گذاشته و از آن فضاهای همیشگی و موضوع و مضمون‌های اجتماعی گذشته در فیلم‌هایش فراتر رفته بود و در این شرایط اجتماعی و اقتصادی این دوران که خبرهای جنجالی و متنوع در مورد اختلاس از بانک‌ها و دستگاه‌ها و سازمان‌های دولتی، کلاهبرداری‌های کلان، پولشویی، دغل بازی‌ها و رانت شخصی و گروهی و پول کثیف در فوتبال و ورزش و دیگر ناهنجاری‌های اقتصادی و اجتماعی به گوش می‌رسد؛ پرداختن به چنین موضوع و مضمون‌هایی برای فیلمساز و کارگردانی چون او شاید تازگی داشته باشد؛ اما از سویی

این مهم یک ریسک بزرگ بوده است. کیمیایی در "قاتل اهلی" حتی نقش شخصیت اصلی قصه‌اش با بازی پرستویی را جایگزین نقش‌های قدیمی قهرمان فیلم‌هایش کرده و به همین دلیل در فیلم شخصیت و ماجرای زندگی جلال سروش به صورت جایگزین شخصیت‌های شناخته شده او ظاهر می‌شود؛ در واقع شخصیت خاص و تازه کیمیایی در قاتل اهلی، انسانی سالم و مومن است که به دلیل تهمت و افتراء از سوی آدم‌هایی که خود فاسدند و خیانتکار سال‌ها و ماه‌ها و روزهای مسموم و تلخ زندگی‌اش را می‌گذراند؛ آن هم در فضایی ناامیدکننده و تلخ و خشم‌آلود که همه افراد خانواده‌اش را شامل می‌شود.

آنچه مسلم است اینکه در قاتل اهلی این کارگردان زاویه دیدش را براساس دغدغه‌های گذشته‌اش تغییر داده و یا حداقل تعدیل کرده تا بتواند نگاهی جامع‌تر و قابل لمس‌تر به جامعه امروزی و خصوصیات و اخلاقیات مردم این دوران داشته باشد. رویکردی که شاید توانسته باشد خط سیری دیگر برای ادامه دوران فیلمسازی کیمیایی باشد.

قاتل اهلی را باید بازگشت کیمیایی به فیلم‌هایی با اشاره‌های سریع به مسائل روز سیاسی دانست. فیلم هایی که مانند آثار دهه هفتاد کیمیایی اشاره‌های ریز و درشت به مسائل روز بودند و قاتل اهلی از جنس این آثار است. یک تریلر سیاسی با ساختار و ریتمی جذاب و قصه‌ای که مابه‌ازاهای بیرونی آن به طور گسترده در جامعه امروزی ما آشکار و پنهان وجود دارد.

"خون شد" آخرین فیلم کارنامه کیمیایی تجدید خاطره دوباره‌ای است با تفسیرهای ماندگاری که از فیلم‌های خوب مسعود کیمیایی در ذهن مخاطبان سینمای ایران مانده است. دوستداران این فیلمساز کهنه‌کار با دیدن فیلم آخرش "خون شد" در اکران عمومی و نمایش آنلاین تعجب خواهند کرد از دیدن اثری که کارگردان مورد علاقه‌شان در سن ۸۰ سالگی با همان انرژی و وسواس و گرمایی ساخته که در جوانی "قیصر"، "گوزنها " و "رضا موتوری" را ساخته بود؛ اما این بار عصبانی‌تر، بغض‌آلود و معترض‌تر از گذشته. خون شد با فرصتی از بازیگرانی که شاید خودشان هم تصور نمی‌کردند روزی نقش‌های اصلی فیلمی از این کارگردان را بازی کنند. بازیگرانی چون سعید آقاخانی و سیامک انصاری که سابقه حضور در آثار طنز را داشتند؛ اما بازی‌های جدی‌شان در دیگر آثار معمولاً به نتایج درخشانی رسیده است. به‌ویژه سعید آقاخانی که با یکی از معدود نقش‌های جدی کارنامه سینمایی‌اش در "خداحافظی طولانی" فرزاد موتمن سیمرغ بلورین بهترین بازیگر را هم از آن خود کرد. هر قدر جلوی دوربین نام‌های تازه‌ای با این فیلمساز همکاری کردند اما پشت دوربین وضعیت متفاوت بوده است. اسحاق خان‌زادی و علیرضا زرین‌دست از جمله همکاران کیمیایی بوده‌اند که معمولاً از عوامل تولید و مورد علاقه و کاربلد این فیلمساز هستند.

"خون شد" را می‌توان کیمیایی‌ترین فیلم این کارگردان دانست؛ زیرا که به لحاظ قصه، بازی‌ها، ضرباهنگ و فضاسازی و صحنه‌آرایی خاطره بسیاری از آثار گذشته او را به یاد می‌آورد و دوباره ذهن مخاطبانش را به بازارچه همیشگی می‌برد؛ تا با پهلوان خانه‌نشین شده‌ای که حالا جای خان‌دایی را گرفته و قاتل خواهری که بعد از تجاوز سربه‌نیست شده و داداش فرمونی که محیط تیمارستان را در جمع گروهی از دیوانگان به زندگی در بازارچه ترجیح داده است؛ آشنا شود. تجاوز، نامردی، خانواده از هم پاشیده، اعتیاد، فحشا، دورویی در "خون شد" به شکلی پررنگ‌تر و کوبنده‌تر از آثار قبلی او به تصویر کشیده شده‌اند. حالا زورخانه تبدیل شده به فضای خوفناکی با دهها قلیان که جماعتی معمولاً جوان به جای میل‌زنی و کباده‌کشی با کرکری خواندن و مسابقه برای فرستادن دودهایی با طعم‌های مختلف به آسمان هستند!!

به قول فضلی(سعید آقاخانی)، شخصیت اول فیلم، "کفن دزد از مرده نمی‌ترسد" و حکایت آدم‌فروشانی که او طعم آنها را مثل زهر مار کبری کشنده می‌داند؛ ناگفته نمی‌ماند. به دلیل همین دیالوگ‌های سنگین و خشن، جشنواره سی و هشتم تماشای این فیلم را برای کودکان زیر ۱۲ سال مجاز ندانست. این فیلم مخاطبان را به یاد ساختار آثار قدیمی کیمیایی می‌اندازد؛ اما دیالوگ‌های این فیلم به شیوه روزگار امروزی خشن، چرک، تلخ و بی‌رحم هستند دقیقا همانند شخصیت‌های رمان آخر این فیلمساز و نویسنده. هر بار که این کارگردان فیلم می‌سازد و در جشنواره به نمایش در می‌آید آنقدر حاشیه‌ساز می‌شود که متاسفانه کیفیت و خوبی و یا بررسی فیلم فراموش می‌شود؛ چرا که عده‌ای از جوانان جویای نام در عرصه نقد و انتقاد و نیز برخی از سینماگران شاخصی که حاضرند به هر قیمتی در یکی از فیلم‌های او بازی کنند! بر علیه فیلم او سخن‌پراکنی پراحساس می کنند. نکته مهم این که چنین رویکردهای با افراط و تفریطی در واکنش و نقد به آثار این کارگردان است. این در صورتی است که قضاوت قطعی در مورد فیلمی از مسعود کیمیایی پس از نمایش در جشنواره از سوی هر کسی موضوعی پرخطر و پرچالش است!! چالش‌برانگیز برای اینکه مخالفان فیلم‌های کیمیایی صرفا به استناد برخی از صحنه‌های درست پرداخت نشده، فیلم‌های او را می‌کوبند و صحنه‌های دیگر و کلیت فیلم را نادیده می‌گیرند و همین نوع رویکرد غیر حرفه‌ای باعث ایجاد این تصور می‌شود که تمام فیلم‌های اخیر این فیلمساز در یک جایگاه و یک کیفیت قرار دارند. این بحث‌ها عمدتاً بی‌منطق و غیرحرفه‌ای و بعضاً از روی احساسات هستند که فضای دو قطبی را به وجود می‌آورند.

اصولاً نقد و تحلیل در مورد آثار هنری به ویژه فیلم‌ها باید بر اساس منطق حرفه‌ای و فنی و تجربه در همان هنر باشد. آثار هنری و به ویژه فیلم‌های یک هنرمند فیلمساز معمولاً در یک قالب و ساختار و یک کیفیت نمی‌گنجد به همین دلیل هر کدام در حد و اندازه خود آن فیلم باید مورد بررسی و نقد و تحلیل قرار گیرد؛ اما اگر بخواهیم آثار یک فیلمساز را به‌طور کلی و همه‌گیر در یک تحلیل کلی بررسی و نقد کنیم طبعا از اصول حرفه‌ای نقد و تحلیل سینمایی و هنری به دور است.

اما واقعیت در مورد خون شد اگر بخواهیم نگاهی کلی و مقایسه با دیگر آثار این فیلمساز داشته باشیم، خون شد نه آنقدر مصیبت و فاجعه است که مخالفان آثار این کارگردان ادعا کرده‌اند که با آثاری چون متروپل مقایسه شود و نه آنقدر درخشان است که کنار آثار شاخص او قرار گیرد. در هر صورت مسعود کیمیایی در سن ۸۰ سالگی همچنان فیلمسازی مهم و تاثیرگذار است به همین دلیل حضور هر فیلم او در جشنواره و تولیدات سالانه سینمای ایران اتفاقی مهم برای مخاطبان سینمای ایران است.

خون شد روایتگر قصه مردی به نام فضلی با نقش آفرینی سعید آقاخانی است که بعد از سالها از زندان آزاد شده و تصمیم می‌گیرد تا اوضاع زندگی و خانواده‌اش را رو به راه کند و سر و سامانی ببخشد. نسرین مقانلو، هومن برق‌نورد، سیامک انصاری و لیلا زارع دیگر بازیگرانی هستند که در فیلم خون شد جلوی دوربین علیرضا زرین دست رفته اند.

" خون شد" سومین حضور کیمیایی در جشنواره پس از موفقیت "جرم" در سال ۹۲ است. خون شد اثری است که به دور از حواشی فیلم قبلی این کارگردان یعنی "قاتل اهلی" ساخته شد و خود کیمیایی آن را به یک "خانه قدیمی که همه چراغ ها خاموش شده و حالا کسی می‌خواهد آن را روشن کند" تشبیه کرده است. خون شد را می‌توان تندیس تمام قد دنیای درونی کیمیایی خواند. جهانی اغراق‌آمیز چون همه فیلم‌ها پر از احساسات مناسبات و اجتماع انسانی. روایتی شبیه گونه که با فیلم "بیگانه بیا" شروع شده و تا هنوز هم ادامه دارد.

در آغاز فیلم از ظاهر فضلی سعید آقاخانی حدس آن که این بار قهرمان جوان مرد و غیرتی قصه تازه کیمیایی چه کسی خواهد بود؛ کار دشواری نیست. در ادامه و همان سکانس و دقایق ابتدایی فیلم دیالوگ‌های فکرشده و عامیانه با کمی اغراق، اغلب مخاطبان را راضی می‌کند که تا پایان فیلم به تماشای آن بنشینند. طرفداران کیمیایی و منتقدان او دیالوگ‌هایی را که بیشتر مونولوگ هستند تا گفت‌وگوهای کلیدی قصه میان دو نقش را می شنوند و گویی شخصیت‌های قصه فارغ از آنچه در صحنه رخ می‌دهد و باشخصیت مقابلشان سخن می‌گویند. می‌توان تلاش این کارگردان کهنه‌کار برای به‌روزشدن با شرایط جامعه را تنها در لباس، اکسسوار صحنه، لوکیشن و بخش فعلی متوجه شد؛ اما به همان روایت ۵۰ ساله کیمیایی در قالب ها و موضوع های متفاوت در سینمای ایران است. اینکه کارگردانی صاحب سبک بخواهد مولفه ها و امضای شخصی خودش باشد موضوع قابل نقدی نیست؛ اما نباید انتظار داشت که بیان اغراق‌آمیز آنچه را که واقعیت می‌دانیم برای مخاطب باورپذیر و ملوس باشد. واکنش شخصیت‌های فیلم نسبت به رخدادها و آنچه به زبان می‌آورند شاید تناسبی با وقایع جامعه امروزی ندارد و ورای قوانین روز جامعه بودن آن چیزی است که در "خون شد" می‌بینیم؛ اما با ارجاعیات کیمیایی در دیگر آثارش برای رسیدن به عدالت همخوانی دارد. عدالتی که قانونگذاران و سیاستمداران و مجریان آن قانون تحریف خاصی از آن دارند که منجر به از بین رفتن حقوق برخی از انسان‌های جامعه می‌شود. همان عدالتی که قهرمانان فیلم های کیمیایی برای رسیدن به آن مجبور می‌شوند هم قانونگذار شوند و هم مجری قانون.

"خون شد" بر خلاف برخی از ساخته‌های ضعیف‌تر کیمیایی در سال‌های اخیر از نظر کارگردانی و از نظر میزانسن و دکوپاژ اثری قابل قبول است. اما شاید همچون دیگر فیلم های اخیرش از عدم پرداخت برخی از شخصیت‌هایش لطمه خورده است. رفاقت، ناموس، غیرت، عدالت... سالهاست که سینمای مسعود کیمیایی با این کلیدواژه‌ها معنی می‌شود حال آنکه اگر اینها باشد از پس مفهوم دیگری است که کمتر به آن توجه می‌شود؛ "خانواده". انتقام قیصر قبل از اینکه از سر ناموس‌پرستی باشد انتقام به خاطر خانواده‌ای است که از هم پاشیده است. فاطی، مادر، دایی و برادرش فرمون.

فضلی "خون شد" هم با چنین انگیزه‌ای با دست گرفتن چاقو ضامن‌دار انتقام خانواده از دست رفته‌اش را می‌گیرد. در سکانس افتتاحیه فیلم فضلی قهرمان قصه در حالی که سایه لرزانش روی دیوار و کرکره مغازه های بسته حرکت می‌کند مخاطب را به یاد قیصر می‌اندازد. در دل سیاهی شب که وارد بازارچه می‌شود. قهرمان فیلم از این کوچه تاریک و غم گرفته که از روزگار گذشته فقط جوی آبی که آب باران از آن در حال گذر است به جای مانده؛ وارد خانه قدیمی می شود. فضا به شکلی است که گویی گرد غم روی این خانه قدیمی پاشیده اند. نخستین خوشامدگویی به او از طرف نامادری اش با این جمله آغاز می‌شود: "کاش نمی‌اومدی یا زودتر می‌اومدی..." با این دیالوگ درمی‌یابیم که او سال‌هاست پا به خانه‌اش نگذاشته و از آن دور بوده است و در نبود او حوادث تلخی بر ساکنان این خانه گذشته است. خواهرها و برادرش هر کدام در شرایطی تلخ و ناهنجار از این خانه دربه‌در شدند و سند خانه که گنجینه خاطره‌های تلخ و شیرین آن بوده است، در دست یک بساز بفروش فاسد در حال تبدیل شدن به بنایی است که هیچ نشانه‌ای از روزگار خوش در کنار هم بودن آنها ندارد. فضلی که معلوم نیست طی این سال‌ها چرا از خانه دور بوده و چه ماجراهایی را از سر گذرانده در می‌یابد که به خواهرش تجاوز شده و او از محله فراری شده است. برادرش هم برای دور ماندن از این فضای کابوس‌وار خود را به مجنونی زده و زندگی در تیمارستان روانی را به ماندن در بازارچه‌ای با انواع دوز کلک و نیرنگ ترجیح داده است. پدر که پهلوان محله بوده (مثل خان دایی قیصر) با چهره غمزده و مغموم از پشت پنجره ورود فضلی را نظاره می‌کند. در حوض خانه دو ماهی مرده به نشانه دو خواهر گمشده با وزش باد روی آب تکان می‌خورند. فضلی متوجه می‌شود که حالا نه خبری از برادرش مرتضی هست نه از خواهرانش فاطمه و شراره.

فیلم در لحظه‌هایی مخاطبان را یاد قیصر، گوزنها، رضا موتوری و چند فیلم دیگر مسعود کیمیایی می‌اندازد. در این وضعیت ناهنجار و تلخ فضلی با چاقوی ضامن دار محله به محله به دنبال ردپایی از خواهران گم شده و سند خانه قدیمی می گردد. حادثه پشت حادثه و خون پشت خون و...

خون شد بر خلاف نظر برخی از منتقدان نابلد و مته روی خشخاش‌گذار و چند بازیگر شناخته شده و به اصطلاح خودشان سوپر استار، هرچه که نداشته باشد تثبیت گزاره قهرمان و قهرمان پروری در سینمای کیمیایی در دوران معاصر سینمای ایران بدون قهرمان است. این فیلمساز که ده‌ها فیلم ساخته است به این متهم شده که قهرمانانش در دهه‌های ۴۰ و ۵۰ شمسی مانده‌اند و رشد عملی و فکری نداشته‌اند. در خون شد حدیث نفس جسورانه‌ای از قهرمان معاصر ارائه داده است آن هم با همان المان‌های همیشگی. پس از اتفاق‌هایی که به لحاظ کیفی برای قاتل اهلی رخ داد و ایراداتی که به خون شد گرفته شد، انتظاری کمتر از این فیلم نمی‌رفت؛ اما حالا خون شد حداقل بهترین فیلم یک دهه اخیر کارگردانش است که توانسته خیلی از ایراداتی که به کلیشه‌ای بودن موضوع و مضمون‌ها و قهرمانانش گرفته می‌شود را برطرف کند و قهرمان خون شد تا حد زیادی فراتر از آن کلیشه‌هایی بوده است که برخی مدعی‌اش بوده اند.

نوع فرجام‌خواهی قهرمان داستان همان مولفه‌های انتزاعی سینمای کیمیایی است که از دنیای فیلمساز برآمده است هرچند که شخصیت‌ها حتی در ابتدایی ترین شکل ممکن شناخته نمی‌شوند و مثل همیشه چیز زیادی از آنها نمی‌دانیم؛ اما به طرز وحشتناکی رفتارشان و دغدغه‌های آنها را می‌فهمیم. جنس دغدغه‌مندی کاراکترها، همان سینمای کیمیایی است، هرچند که آدم‌های خون شد خیلی به آدم‌های بی پرواتر سینمای کیمیایی شبیه نیستند. همچنین رابطه‌های این فیلم همچنان همان نقص و آسیب‌های ساخته‌های اخیر این کارگردان را دارند. فردیت افراطی قهرمان در این فیلم نیز دامن کیمیایی را گرفته است. فضلی چندان به آدم ها و دیگر شخصیت های فیلم نزدیک نمی شود. همین دوری و عدم ارتباط تقریباً سبب کمرنگ شدن برخی از پرداخت شخصیت ها شده است و درباره آنها اطلاعات چندانی به مخاطب نمی دهد. آن هم در فیلمی که ناموس پرستانه است. اما دلیل غیبت چند ساله شخصیت اول فیلم و بعد اصرار رفتنش در انتهای فیلم نیز مشخص نیست. یک جور فرافکنی اتفاق می‌افتد که طی آن فردیت اصیل قهرمان دچار لطمه می‌شود. فیلم اگرچه استقلال و صلابت قهرمانش را شکوهمند به تصویر کشیده است اما با منفک کردن او از دنیای بیرونی و آدم‌هایش تلویحاً اعتبار همان چارچوب خانواده را محدود می‌کند.

کیمیایی در خون شد با بسط و گسترش چنین مفهومی از دنیای دیگر آدمهایش کم گذاشته و به فضلی بخشیده و اضافه کرده است. تمرکز بیش از اندازه بر روی دغدغه‌مندی جمعی فیلم است و قهرمان تنها است. واکنش‌ها و ری‌اکشن‌های او به معنا و مثابه انتقام است و نگاه مستقل فکری وی را دنبال نمی‌کند. با وجود به تمام این نقایص "خون شد" آن محفل گرم همیشگی سینمای کیمیایی را گرم تر کرده است. دنیای منحصر به فرد سینمای کیمیایی در این فیلم دیده می‌شود و نطفه رقم خوردن حوادث بعدی در قصه از همان ابتدا به درستی بسته شده است. بازی بازیگران در نقش‌های محوله شان به خصوص بازی‌های سعید آقاخانی، لیلا زارع و سیامک صفری بسیار گرم و تاثیرگذار است. فیلمبرداری علیرضا زرین دست هم با تمام ویژگی هایی که از او سراغ داریم در لحظه هایی تلاش کرده با نورپردازی و قاب بندی‌ها ما را به یاد تصویرهای نعمت حقیقی و مازیار پرتو اندازد و خلاصه اینکه مسعود کیمیایی این کهنه کار ترین فیلمساز حال سینمای ایران در آخرین فیلمش با عصبانیت هر چه تمام تر به سیم آخر زده، چاقوی ضامن‌دار همیشگی‌اش را در دست گرفته و طغیانی دوباره کرده است. چنین فیلمی از کیمیایی نشان می‌دهد که او هم دلش از شرایط جامعه امروزی خیلی پر و عصبانی است و قصد آن داشته که این عصبانیت را به فیلم و مخاطبان سینمای ایران انتقال دهد.

آگهی مجمع عمومی عادی به طور فوق‌العاده شرکت تعاونی مصرف فرهنگیان فراشبند

جلسه‌ی مجمع عمومی عادی به طور فوق‌العاده شرکت تعاونی مصرف فرهنگیان فراشبند(نوبت اول) رأس ساعت ۱۵ روز چهارشنبه ۱۴۰۰/۸/۲۶ در محل سالن تالار معلم فراشبند تشکیل می‌گردد. لذا از اعضای محترم تعاونی دعوت می‌شود جهت اخذ تصمیم موضوعات ذیل در محل مجمع حضور بهم رسانند.

توضیحات: ۱- داوطلبین عضویت در سمت‌های هیأت مدیره و بازرسین موظفند حداکثر یک هفته از تاریخ انتشار آگهی دعوت تشکیل مجمع عمومی فرم و مدارک را به تعاونی تحویل دهند.

۲- هر یک از اعضای تعاونی می‌توانند با استفاده از حق رأی خود را برای حضور و اعمال رأی در مجمع به یک عضو یا سهامدار غیرعضو و یا شخص ثالث با وکالت واگذار نمایند چون تعاونی کمتر از ۵۰۰ نفر عضو دارد هر شخص بیش از ۲ نفر حق رأی ندارد.

مدارک لازم برای ثبت‌نام هیأت مدیره و بازرسین:

کپی شناسنامه و کپی کارت ملی - دو قطعه عکس ٤×۳ - کپی حکم کارگزینی

دستور جلسه:

-۱قرائت گزارش هیأت مدیره و بازرسین به مجمع عمومی
-۲اخذ تصمیم نسبت به ذخائر و پرداخت سود و درآمد و تقسیم آن و پاداش اعضای هیأت مدیره و مدیرعامل طبق اساسنامه
-۳تبیین خط مشی و برنامه تعاونی در سال ٤۰۰
-٤انتخاب اعضای اصلی و علی‌البدل هیأت مدیره و بازرسین

آگهی تغییرات شرکت آریا سیگنال فارس شرکت سهامی خاص به شماره ثبت ۱۰۴۴ و شناسه ملی ۱۰۵۳۰۱۳۱۰۹۳

به استناد صورتجلسه مجمع عمومی عادی بطور فوق العاده مورخ ۱۳۹۹/۱۱/۱٤ تصمیمات ذیل اتخاذ شد:
- اعضای هیات مدیره عبارتند از آقای سروش دستان کدملی ۲۲۹۷۹۸۹۳۳٤ آقای محمد آمالی کدملی ۲۳۷۱۹۱۲۵۳۰ آقای رسول دستان کد ملی ۲۳۷۲۶۵٤۹۱۸ برای مدت دو سال انتخاب شدند.
- خانم زیبا نجفی کدملی ۲۳۶۰۰۵۸۲۷٤ به سمت بازرس اصلی خانم نرگس قهرمانی قاسمی کدملی ۲۳۶۰۰۹۸۹۶۹ به سمت بازرس علی البدل برای مدت یک سال مالی انتخاب شدند.
- روزنامه کثیرالانتشار عصر مردم جهت نشر آگهی های شرکت انتخاب شد.

شناسه آگهی(۱۲۰۷۹۵۰)

اداره کل ثبت اسناد و املاک استان فارس
مرجع ثبت شرکت ها و موسسات غیرتجاری کازرون

آگهی فقدان سند مالکیت بخش ۳ شیراز

آقای محمد رمضانی با تسلیم استشهادنامه به شماره ۱۴۰۰۰۲۱۵۶٤۶۲۰۰۰۱۱۲ دفترخانه ۱۸۷ شیراز مدعی است که تعداد یک جلد سند مالکیت به پلاک ۸/۱۷۷۸۵ واقع در بخش ۳ شیراز که ششدانگ یک قطعه زمین به مساحت ۲۰۰ مترمربع ذیل دفتر ۶۰۶ صفحه ۲۰۰ و شماره ثبت ۱۰۳۲۲٤ به نام آقای محمد رمضانی ثبت و سند مالکیت شماره چاپی ۶۰۰۶۱٤ الف ۸۵ صادر شده که به علت سهل انگاری مفقود گردیده است و نامبرده تقاضای صدور سند المثنی نموده است مراتب طبق تبصره ۵ ماده ۱۲۰ اصلاحی آیین نامه قانون ثبت آگهی می‌شود که هر کس نسبت به ملک و سند مورد آگهی معامله‌ای کرده و یا مدعی وجود سند مالکیت نزد خود می‌باشد تا ده روز پس از انتشار آگهی به ثبت محل مراجعه و اعتراض خود را کتباً تسلیم نماید ضمن ارائه اصل سند مالکیت یا خلاصه معامله تسلیم نماید و اگر ظرف مدت مقرر اعتراضی نرسیده و یا در صورت اعتراض اصل سند ارائه نشود اداره ثبت سند مالکیت المثنی را طبق مقررات صادر و به متقاضی تسلیم خواهد کرد.

۳۸۷۶/م الف

رئیس ثبت اسناد و املاک ناحیه سه شیراز
روح اله دهقان

آگهی حصر وراثت

آقای مهدی سعادتمند دارای شناسنامه شماره ۲۵۲۹۸۲۸۰۷۵ به شرح دادخواست به کلاسه ٤۰۰/۱۷۶ ک ش ایج از این دادگاه درخواست گواهی حصر وراثت نموده و چنین توضیح داده که شادروان همت مقدم پور به شماره شناسنامه ۱٤٤۰ در تاریخ ۱۳۹۹/۸/۷ در اقامتگاه دائمی خود بدرود زندگی گفته و وراث حین‌الفوت آن مرحوم عبارتند از:

۱- متقاضی با مشخصات فوق‌الذکر
۲- ذبیح اله سعادتمند فرزند همت به شماره شناسنامه ۱۶۷
۳- جواد سعادتمند فرزند همت به شماره سناسنامه ۱۶۸
٤- نعمت اله سعادتمند فرزند همت به شماره شناسنامه ۲۷۹
۵- حجت اله سعادتمند فرزند همت به شماره شناسنامه ۳٤۹
۶- هادی سعادتمند فرزند همت به شماره شناسنامه ۲۷ (پسران متوفی)
۷- زینت سعادتمند فرزند همت به شماره شناسنامه ۲۸۰
۸- لیلا سعادتمند فرزند همت به شماره شناسنامه ٤۱۰
۹- سلیمه سعادتمند فرزند همت به شماره شناسنامه ۵٤۲۰٤ (دختران متوفی)
۱۰- گل بس شکوهی فرزند غلامعلی به شماره شناسنامه ۱۳۳۲۸ (همسر متفوی)

اینک با انجام تشریفات مقدماتی درخواست مزبور را سه نوبت پی در پی ماهی یک مرتبه آگهی می‌نماید تا هر کسی اعتراضی دارد و یا وصیتنامه از متوفی نزد او باشد از تاریخ نشر نخستین آگهی ظرف سه ماه به دادگاه تقدیم دارد والا گواهی صادر خواهد شد.

۸۳۵/ م الف

قاضی شورای حل اختلاف شهر ایج
یاسر محبی

هیأت موضوع قانون تعیین تکلیف وضعیت ثبتی اراضی و ساختمان‌های فاقد سند رسمی
آگهی موضوع ماده ۳ قانون و ماده ۱۳ آیین‌نامه قانون تعیین تکلیف وضعیت ثبتی و اراضی و ساختمان‌های فاقد سند رسمی

برابر رأی شماره ۱٤۰۰۶۰۳۱۱۰۳٤۰۰٤۵۸۵ مورخ ۱٤۰۰/۶/۱۸ هیأت اول موضوع قانون تعیین تکلیف وضعیت ثبتی اراضی و ساختمان‌های فاقد سند رسمی مستقر در واحد ثبتی حوزه ثبت ملک شیراز ناحیه ۲ تصرفات مالکانه بلامعارض متقاضی خانم سلطنت بامداد فرزند غلامحسین به شماره شناسنامه ۹۱٤۶۵ صادره از شیراز در ششدانگ اعیانی یکباب خانه به مساحت ۲۱۰ مترمربع پلاک ٤۶۱۶ فرعی از ۲۰۷۱ اصلی مفروز و مجزی شده از پلاک ۳۸ فرعی از ۲۰۷۱ اصلی واقع در بخش ٤ شیراز ملک مورد تقاضا در یک قطعه زمین وقفی و اجاره عرصه ملک از مالک رسمی به واسطه اجاره نامه اداری محرز گردیده است. لذا به منظور اطلاع عموم مراتب در دو نوبت به فاصله ۱۵ روز آگهی می‌شود در صورتی که اشخاص نسبت به صدور سند مالکیت متقاضی اعتراضی داشته باشند می‌توانند از تاریخ انتشار اولین آگهی به مدت دو ماه اعتراض خود را به این اداره تسلیم و پس از اخذ رسید، ظرف مدت یک ماه از تاریخ تسلیم اعتراض، دادخواست خود را به مراجع قضایی تقدیم نمایند. بدیهی است در صورت انقضای مدت مذکور و عدم وصول اعتراض طبق مقررات سند مالکیت صادر خواهد شد.

تاریخ انتشار نوبت اول: ۱٤۰۰/۷/۱۰
تاریخ انتشار نوبت دوم : ۱٤۰۰/۷/۲۵

۳۸۵۰/م الف

رئیس ثبت اسناد و املاک ناحیه دو شیراز
مصطفی علیخانی

اخطاریه

نظر به اینکه ششدانگ پلاک ۳۱۳۵ واقع در نی‌ریز بخش ۲۲ فارس موازی یک و نیم دانگ مشاع از ششدانگ در ذیل ثبت ۲۵٤٤ صفحه ۵۹۵ دفتر ۲۳ به نام وحید ثباتی ثبت و سند جلدی ۲/۱۷۱۰۱۷ صادر و تسلیم گردیده و موازی یک و نیم دانگ مشاع از ششدانگ در ذیل ثبت ۲۵٤٤ صفحه ۵۹۸ دفتر ۲۳ به نام مهشید ثباتی ثبت و سند جلدی ۲/۱۷۱۰۱۸ صادر و تسلیم گردیده موازی یک و نیم دانگ مشاع از ششدانگ در ذیل ثبت ۲۵٤٤ صفحه ۱ دفتر ۲٤ به نام ناهید ثباتی ثبت و سند جلدی ۲/۱۷۱۰۱۹ صادر و تسلیم گردیده و موازی یک و نیم دانگ مشاع از ششدانگ در ذیل ثبت ۲۵٤٤ صفحه ٤ دفتر ۲٤ به نام سعید ثباتی ثبت و سند جلدی ۲/۱۷۱۰۲۰ صادر و تسلیم گردیده است و به موجب آراء دادگاه انقلاب اسلامی ویژه اصل ٤۹ فارس رأی به مصادره پلاک موصوف و صدور سند مالکیت به نام بنیاد شهید و امور ایثارگران صادر و نامبرده اعلام نموده است که اسناد مالکیت دفترچه‌ای فوق‌الاشعار نزد نامبردگان می‌باشد و مطابق اظهار نماینده دستگاه اخیرالاشاره مالکین سابق مجهول‌المکان بوده و اطلاعی از اقامتگاه ایشان در دسترس نمی‌باشد لذا از طریق درج در روزنامه کثیرالانتشار مراتب اخطار انجام می‌شود تا اسناد مالکیت فوق‌الاشعار را نامبردگان ظرف مدت یک هفته از تاریخ رؤیت این اخطاریه به این اداره تحویل نمایید در غیر این صورت برابر قوانین و مقررات و بخشنامه‌های ثبتی اقدام خواهد شد.

۸۹/م الف

رئیس واحد ثبتی حوزه ثبت ملک نی ریز
محسن زواران حسینی

آگهی تغییرات شرکت تکوین پی پارس شرکت سهامی خاص به شماره ثبت ۲۳۸۶۱ و شناسه ملی ۱۰۵۳۰۳۵۸۲۷۷

به استناد صورتجلسه مجمع عمومی عادی سالیانه مورخ ۱٤۰۰/۰۷/۱۷ تصمیمات ذیل اتخاذ شد:
- اعضای هیات مدیره عبارتند از آقای سعید قیصری کدملی ۲۲۹۱۸۸۷۵۵۶ آقای مرتضی فخرپور ۲۳۰۰۳۶۳۰۳۸ کدملی ۲۲۹۸۷۵۱۰۹۹ آقای جعفر رحیمی به شماره ملی ۲۲۹۸۸٤۸۸۳۱ برای مدت دو سال انتخاب شدند.
- عباس قیصری کدملی ۲۲۹۱۸۸۷۵۶٤ به سمت بازرس اصلی ، خانم سیما فخرپور کد ملی ۲٤۳۲۱٤۲۹۱۸ به سمت بازرس علی البدل برای مدت یک سال مالی انتخاب شدند.
- روزنامه کثیرالانتشار عصر مردم جهت نشر آگهی های شرکت انتخاب شد.

شناسه آگهی(۱۲۰۷۹۵۶)

اداره کل ثبت اسناد و املاک استان فارس
اداره ثبت شرکت ها و موسسات غیرتجاری شیراز

آگهی تحدید حدود اختصاصی

چون آگهی و عملیات تحدیدی اختصاصی پلاک ۲ فرعی از ۶۲۳۷ اصلی واقع در نی ریز بخش ۲۲ فارس ملکی ورثه مرحوم امراله شاهسونی باید تحدید شود و برحسب تقاضای مالک که درخواست انتشار آگهی تحدید حدود اختصاصی نموده است وقت تحدید حدود روز چهارشنبه مورخ ۱٤۰۰/۸/۱۹ تعیین و عملیات تحدید از ساعت ۸ صبح در محل شروع و به عمل خواهد آمد. به وسیله این آگهی از متقاضی مزبور و کلیه صاحبان املاک مجاور بر طبق ماده ۱٤ قانون ثبت دعوت می‌گردد که در وقت مقرر در محل وقوع ملک حضور بهم رسانند. واخواهی مجاورین نسبت به حدود و حقوق ارتفاقی به استناد ماده ۲۰ قانون ثبت از تاریخ تنظیم صورتمجلس تحدید تا سی روز پذیرفته خواهد شد که بایستی کتباً به اداره ثبت محل تسلیم و رسید عرض حال دریافت نمایید ضمناً معترض از تاریخ تسلیم اعتراض به اداره ثبت یک ماه فرصت خواهد داشت که دادخواست خود را به دادگاه صالحه تقدیم و گواهی تقدیم دادخواست را اخذ و به اداره ثبت ارائه نماید در غیر این صورت سند مالکیت برابر مقررات صادر خواهد شد.

۳۸۷۳/ م الف

رئیس واحد ثبتی حوزه ثبت ملک نی ریز
محسن زواران حسینی

هیأت موضوع قانون تعیین تکلیف وضعیت ثبتی اراضی و ساختمان‌های فاقد سند رسمی
آگهی موضوع ماده ۳ قانون و ماده ۱۳ آیین‌نامه قانون تعیین تکلیف وضعیت ثبتی و اراضی و ساختمان‌های فاقد سند رسمی

برابر رأی شماره ۱٤۰۰۶۰۳۱۱۰۳٤۰۰٤۵۹٤ مورخ ۱٤۰۰/۶/۱۸ هیأت اول موضوع قانون تعیین تکلیف وضعیت ثبتی اراضی و ساختمان‌های فاقد سند رسمی مستقر در واحد ثبتی حوزه ثبت ملک شیراز ناحیه ۲ تصرفات مالکانه بلامعارض متقاضی آقای داود رجبیان فرزند محمدرضا به شماره شناسنامه ۲۲۸۰٤۵۸۷۳۱ صادره از شیراز در ششدانگ یکباب خانه به مساحت ۲۵۰ مترمربع پلاک ۱۲۶۶ فرعی از ۲۱٤۵ اصلی مفروز و مجزی شده از پلاک ۳ فرعی از ۲۱٤۵ اصلی واقع در بخش ٤ شیراز انتقال ملک از مالکین رسمی اکبر و حسن و غلامحسین و منوچهر و ایرج و اشرف الملوک و اقدس الملوک ورثه ابوالقاسم پایدار محرز گردیده است. لذا به منظور اطلاع عموم مراتب در دو نوبت به فاصله ۱۵ روز آگهی می‌شود در صورتی که اشخاص نسبت به صدور سند مالکیت متقاضی اعتراضی داشته باشند می‌توانند از تاریخ انتشار اولین آگهی به مدت دو ماه اعتراض خود را به این اداره تسلیم و پس از اخذ رسید، ظرف مدت یک ماه از تاریخ تسلیم اعتراض، دادخواست خود را به مراجع قضایی تقدیم نمایند. بدیهی است در صورت انقضای مدت مذکور و عدم وصول اعتراض طبق مقررات سند مالکیت صادر خواهد شد.

تاریخ انتشار نوبت اول: ۱٤۰۰/۷/۱۰
تاریخ انتشار نوبت دوم : ۱٤۰۰/۷/۲۵

۳۸۵۲/م الف

رئیس ثبت اسناد و املاک ناحیه دو شیراز
مصطفی علیخانی

هیأت موضوع قانون تعیین تکلیف وضعیت ثبتی اراضی و ساختمان‌های فاقد سند رسمی
آگهی موضوع ماده ۳ قانون و ماده ۱۳ آیین‌نامه قانون تعیین تکلیف وضعیت ثبتی و اراضی و ساختمان‌های فاقد سند رسمی

برابر رأی شماره ۱٤۰۰۶۰۳۱۱۰۳٤۰۰٤۶۰۱ مورخ ۱٤۰۰/۶/۱۸ هیأت اول موضوع قانون تعیین تکلیف وضعیت ثبتی اراضی و ساختمان‌های فاقد سند رسمی مستقر در واحد ثبتی حوزه ثبت ملک شیراز ناحیه ۲ تصرفات مالکانه بلامعارض متقاضی آقای محمدحسین طاهری نژاد فرزند غلامعباس به شماره شناسنامه ۱۱۶۵۶ صادره از شیراز در ششدانگ یکباب ساختمان به مساحت ۱۷۱/۱۶ مترمربع پلاک ۵٤۲۵ فرعی از ۲۰۷۵ اصلی مفروز و مجزی شده از پلاک ۱ فرعی از ۲۰۷۵ اصلی واقع در بخش ٤ شیراز خریداری از مالک رسمی آقای کریم شهریاری محرز گردیده است. لذا به منظور اطلاع عموم مراتب در دو نوبت به فاصله ۱۵ روز آگهی می‌شود در صورتی که اشخاص نسبت به صدور سند مالکیت متقاضی اعتراضی داشته باشند می‌توانند از تاریخ انتشار اولین آگهی به مدت دو ماه اعتراض خود را به این اداره تسلیم و پس از اخذ رسید، ظرف مدت یک ماه از تاریخ تسلیم اعتراض، دادخواست خود را به مراجع قضایی تقدیم نمایند. بدیهی است در صورت انقضای مدت مذکور و عدم وصول اعتراض طبق مقررات سند مالکیت صادر خواهد شد.

تاریخ انتشار نوبت اول: ۱٤۰۰/۷/۱۰
تاریخ انتشار نوبت دوم : ۱٤۰۰/۷/۲۵

۳۸٤۸/م الف

رئیس ثبت اسناد و املاک ناحیه دو شیراز
مصطفی علیخانی

نیازمندیهای عصرمردم آگهی می‌پذیرد
۳۲۳۰۹۲۹۰ ۳۲۳٤۱۰۰۱ ۳۲۳٤۱۰۰۰
۳۲۳۰۰۳۳۷-۳۲۳۰۳۸۳۰

آگهی تغییرات شرکت آریا سیگنال فارس شرکت سهامی خاص به شماره ثبت ۱۰۴۴ و شناسه ملی ۱۰۵۳۰۱۳۱۰۹۳

به استناد صورتجلسه هیئت مدیره مورخ ۱۳۹۹/۱۱/۱٤ تصمیمات ذیل اتخاذ شد:
- آقای رسول دستان کد ملی ۲۳۷۲۶۵٤۹۱۸ به سمت رئیس هیئت مدیره و آقای محمد آمالی کدملی ۲۳۷۱۹۱۲۵۳۰ به سمت نایب رئیس هیات مدیره و آقای سروش دستان کدملی ۲۲۹۷۹۸۹۳۳٤ به سمت مدیر عامل و عضو هیات مدیره انتخاب شدند.
- کلیه اسناد و اوراق بهادار و تعهدآور و قراردادهای شرکت و نامه های عادی و اداری به امضاء آقای سروش دستان همراه با مهر شرکت دارای اعتبار می باشد.

شناسه آگهی(۱۲۰۷۹۵۱)

اداره کل ثبت اسناد و املاک استان فارس
مرجع ثبت شرکت ها و موسسات غیرتجاری کازرون

آگهی تغییرات شرکت سپهر الکترو جنوب شرکت سهامی خاص به شماره ثبت ۱۱۱۴۴ و شناسه ملی ۱۰۵۳۰۲۳۵۶۸۲

به استناد صورتجلسه مجمع عمومی فوق العاده مورخ ۱٤۰۰/۰۶/۱۸ تصمیمات ذیل اتخاذ شد:
سرمایه شرکت ازمبلغ ۲۰۰۰۰۰۰۰۰ریال به مبلغ ۵۰۰۰۰۰۰۰۰ریال منقسم به یکصد سهم ۵۰۰۰۰۰۰ریالی بانام ازمحل آورده نقدی به گواهی شماره ۱٤/٤۳۹۶/۵۳ مورخ ۱٤۰۰/۶/۱۸ بانک صادرات شعبه ستارخان افزایش یافت دراین رابطه ماده۵ اساسنامه مربوط به سرمایه اصلاح شددر نتیجه افزایش سرمایه سهام هریک ازسهامداران بشرح زیر تغیر یافت

شناسه آگهی(۱۲۰۷۹۶۲)

اداره کل ثبت اسناد و املاک استان فارس
اداره ثبت شرکت ها و موسسات غیرتجاری شیراز

آگهی تغییرات شرکت عرشیا گستر داراب شرکت سهامی خاص به شماره ثبت ۸۴۲ و شناسه ملی ۱۰۸۶۱۷۸۰۲۰۷

به استناد صورتجلسه مجمع عمومی فوق العاده مورخ ۱٤۰۰/۰۶/۲۳ تصمیمات ذیل اتخاذ شد:
- موارد ذیل به موضوع شرکت الحاق یافت و ماده مربوطه در اساسنامه اصلاح گردید: رشته تاسیسات و تجهیزات: دربرگیرنده امور پیمانکاری مربوط به خطوط انتقال آب، نفت و گاز (بجز اکتشاف، استخراج و بهره برداری) تاسیسات میکانیکی، هیدرومیکانیکی، تاسیسات و امور رفاهی ساختمان، سیستمهای سرد کننده و گرم کننده ابنیه، تهیه و نصب تجهیزات برق، آب، گاز (بجز اکتشاف، استخراج و بهره برداری) و فاضلاب و انتقال زباله، وسایل انتقال (آسانسور، پله برقی و انواع بالابرها)، سیستمهای خبر و هشدار دهنده، سیستمهای آشپزخانه، سلف سرویس و رختشوئی، پیمانکاری سیستمهای ارتباطی، شبکه های رایانه ای ساختمانها و تجهیزات مربوط به آن و ماده مربوطه اساسنامه به شرح فوق اصلاح گردید.

شناسه آگهی(۱۲۰۷۹٤۹)

اداره کل ثبت اسناد و املاک استان فارس
مرجع ثبت شرکت ها و موسسات غیرتجاری داراب

آگهی تأسیس شرکت

تاسیس شرکت با مسئولیت محدود عمران راه سازان هدف درتاریخ ۱٤۰۰/۰۶/۲۸ به شماره ثبت ۵٤۱ به شناسه ملی ۱٤۰۱۰۲۸۳٤٤۰ ثبت و امضا ذیل دفاترتکمیل گردیده که خلاصه آن به شرح زیر جهت اطلاع عموم آگهی میگردد.

موضوع فعالیت: موضوع فعالیت شخصیت حقوقی : پیمانکاری عمرانی خدمات راه وترابری وتامین ماشین آلات حمل ونقل سبک وسنگین برای شرکتها و سازمانها. فنی و تاسیساتی و نقاشی و رنگ آمیزی ساختمانها، بنایی، محوطه‌سازی، و خدمات عمومی، خدمات و تاسیسات آب وگاز و برق،کشاورزی،آبیاری و زهکشی، تهیه و طبخ غذا برای شرکتها و موسسات و سازمانها، محوطه سازی(خاکبرداری، خاکریزی، فنس کشی لبه گذاری، جدول کشی و کانال کنی آب و برق و گاز کوچه ها و خیابانها و معابر عمومی و پارکهای شهری و روستایی) زهکشی، راهسازی، اسفالت کاری، تسطیح اراضی ،شرکت در مناقصات شهرداریها ۲ - انجام امورات و خدمات و تنظیفات شهری و روستایی درصورت لزوم پس از اخذ مجوزهای لازم از مراجع ذیربط درصورت لزوم پس از اخذ مجوزهای لازم از مراجع ذیربط

مدت فعالیت : از تاریخ ثبت به مدت نامحدود

مرکز اصلی : استان فارس ، شهرستان کوار ، بخش طسوج ، دهستان فتح‌آباد ، آبادی نمایندگی سایپادیزل، محله ندارد ، جاده شیراز کوار ، جاده طسوج ، پلاک ۰ ، طبقه همکف کدپستی ۷۱۶۸۱۱۸۶۳۸

سرمایه شخصیت حقوقی عبارت است از مبلغ ۷۰,۰۰۰,۰۰۰ ریال نقدی میزان سهم الشرکه هر یک از شرکا خانم سعیده میرزائی بورکی به شماره ملی ۶۸۳۰۰۰۱۷۹۱ دارنده ۲۰۰۰۰۰۰۰ ریال سهم الشرکه آقای رسول میرزائی بورکی به شماره ملی ۶۸۳۹۹۶۳٤۸۹ دارنده ۵۰۰۰۰۰۰۰ ریال سهم‌الشرکه اعضا هیئت مدیره خانم سعیده میرزائی بورکی به شماره ملی ۶۸۳۰۰۰۱۷۹۱ و به سمت نایب رئیس هیئت مدیره به مدت نامحدود آقای رسول میرزائی بورکی به شماره ملی ۶۸۳۹۹۶۳٤۸۹ و به سمت مدیرعامل به مدت نامحدود و به سمت رئیس هیئت مدیره به مدت نامحدود

دارندگان حق امضا : کلیه اوراق و اسناد بهادار و تعهد آور شرکت از قبیل چک، سفته، بروات، قراردادها، عقود اسلامی و همچنین کلیه نامه های عادی و اداری با امضاء مدیرعامل رسول میرزائی بورکی همراه با مهر شرکت معتبر می باشد.

اختیارات مدیر عامل : طبق اساسنامه

روزنامه کثیر الانتشار عصر مردم جهت درج آگهی های شرکت تعیین گردید.

ثبت موضوع فعالیت مذکور به منزله اخذ و صدور پروانه فعالیت نمی‌باشد.

شناسه آگهی(۱۲۰۷۹۶۵)

اداره کل ثبت اسناد و املاک استان فارس
مرجع ثبت شرکت ها و موسسات غیرتجاری کوار

هیأت موضوع قانون تعیین تکلیف وضعیت ثبتی اراضی و ساختمان‌های فاقد سند رسمی
آگهی موضوع ماده ۳ قانون و ماده ۱۳ آیین‌نامه قانون تعیین تکلیف وضعیت ثبتی و اراضی و ساختمان‌های فاقد سند رسمی

برابر رأی شماره ۱٤۰۰۶۰۳۱۱۰۳۵۰۰۱۵۹٤ مورخ ۱٤۰۰/۳/۲۵ موضوع پرونده کلاسه شماره ۱۳۹۹۱۱٤٤۱۱۰۳۵۰۰۰٤۲۲ هیأت اول موضوع قانون تعیین تکلیف وضعیت ثبتی اراضی و ساختمان‌های فاقد سند رسمی مستقر در واحد ثبتی حوزه ثبت ملک شیراز ناحیه ۳ تصرفات مالکانه بلامعارض متقاضی آقای ذوالفقار حیدری به شماره شناسنامه ۱۵۸۲۷ کدملی ۲۲۹۱٤۷۹۵۷۱ صادره از شیراز فرزند جواد در ششدانگ یکباب ساختمان به مساحت ۱۰۰ مترمربع به پلاک ۸/٤۱۸۵۹ مفروز و مجزی شده از پلاک ۸/۱۱۹۳ واقع در فارس بخش ۳ حوزه ثبت ملک شیراز- ناحیه ۳ خریداری از مالک رسمی آقای سید فتحعلی جعفری فرزند اسحق محرز گردیده است. لذا به منظور اطلاع عموم مراتب در دو نوبت به فاصله ۱۵ روز آگهی می‌شود در صورتی که اشخاص نسبت به صدور سند مالکیت متقاضی اعتراضی داشته باشند می‌توانند از تاریخ انتشار اولین آگهی به مدت دو ماه اعتراض خود را به این اداره تسلیم و پس از اخذ رسید، ظرف مدت یک ماه از تاریخ تسلیم اعتراض، دادخواست خود را به مراجع قضایی تقدیم نمایند. بدیهی است در صورت انقضای مدت مذکور و عدم وصول اعتراض طبق مقررات سند مالکیت صادر خواهد شد.

تاریخ انتشار نوبت اول: ۱٤۰۰/۷/۱۰
تاریخ انتشار نوبت دوم : ۱٤۰۰/۷/۲۵

۳۸٤۹/م الف

رئیس واحد ثبتی حوزه ثبت ملک ناحیه ۳ شیراز
روح اله دهقان

هیأت موضوع قانون تعیین تکلیف وضعیت ثبتی اراضی و ساختمان‌های فاقد سند رسمی
آگهی موضوع ماده ۳ قانون و ماده ۱۳ آیین‌نامه قانون تعیین تکلیف وضعیت ثبتی و اراضی و ساختمان‌های فاقد سند رسمی

برابر رأی شماره ۱٤۰۰۶۰۳۱۱۰۳۵۰۰۲۱۸۱ مورخ ۱٤۰۰/۵/۱۷ موضوع پرونده کلاسه شماره ۱۳۹۸۱۱٤٤۱۱۰۳۵۰۰۰٤٤ هیأت اول موضوع قانون تعیین تکلیف وضعیت ثبتی اراضی و ساختمان‌های فاقد سند رسمی مستقر در واحد ثبتی حوزه ثبت ملک شیراز ناحیه ۳ تصرفات مالکانه بلامعارض متقاضی آقای غلامرضا معصومی به شماره شناسنامه ۱۳۳۳ کدملی ۲٤۹۰٤۹۱۹۱۱ صادره از داراب فرزند قدرت الله در ششدانگ یک قطعه باغچه محصور و بنای احداثی به مساحت ۹۹۸ مترمربع به پلاک ۸/٤۱۹۳۸ مفروز و مجزی شده از پلاک ۸/۱۷ واقع در فارس بخش ۳ حوزه ثبت ملک شیراز- ناحیه ۳ خریداری از مالک رسمی شرکت تعاونی مسکن کارکنان دادگستری شیراز محرز گردیده است. لذا به منظور اطلاع عموم مراتب در دو نوبت به فاصله ۱۵ روز آگهی می‌شود در صورتی که اشخاص نسبت به صدور سند مالکیت متقاضی اعتراضی داشته باشند می‌توانند از تاریخ انتشار اولین آگهی به مدت دو ماه اعتراض خود را به این اداره تسلیم و پس از اخذ رسید، ظرف مدت یک ماه از تاریخ تسلیم اعتراض، دادخواست خود را به مراجع قضایی تقدیم نمایند. بدیهی است در صورت انقضای مدت مذکور و عدم وصول اعتراض طبق مقررات سند مالکیت صادر خواهد شد.

تاریخ انتشار نوبت اول: ۱٤۰۰/۷/۱۰
تاریخ انتشار نوبت دوم : ۱٤۰۰/۷/۲۵

۳۸٤٤/م الف

رئیس واحد ثبتی حوزه ثبت ملک ناحیه ۳ شیراز
روح اله دهقان

هیأت موضوع قانون تعیین تکلیف وضعیت ثبتی اراضی و ساختمان‌های فاقد سند رسمی
آگهی موضوع ماده ۳ قانون و ماده ۱۳ آیین‌نامه قانون تعیین تکلیف وضعیت ثبتی و اراضی و ساختمان‌های فاقد سند رسمی

برابر رأی شماره ۱٤۰۰۶۰۳۱۱۰۳٤۰۰٤۶۳۱ مورخ ۱٤۰۰/۶/۲۱ هیأت اول موضوع قانون تعیین تکلیف وضعیت ثبتی اراضی و ساختمان‌های فاقد سند رسمی مستقر در واحد ثبتی حوزه ثبت ملک شیراز ناحیه ۲ تصرفات مالکانه بلامعارض متقاضی آقای اسفندیار یزدانی فرزند لهراسب به شماره شناسنامه ۲٤۲۰۱۱٤۷۳۶ صادره از مرودشت در ششدانگ یکباب خانه به مساحت ۸۷/۲٤ مترمربع پلاک ۵٤۶۸ فرعی از ۲۰۸۶ اصلی مفروز و مجزی شده از پلاک ۱۷۰۶ فرعی از ۲۰۸۶ اصلی واقع در بخش ٤ شیراز خریداری از مالک رسمی آقای خسرو امیری محرز گردیده است. لذا به منظور اطلاع عموم مراتب در دو نوبت به فاصله ۱۵ روز آگهی می‌شود در صورتی که اشخاص نسبت به صدور سند مالکیت متقاضی اعتراضی داشته باشند می‌توانند از تاریخ انتشار اولین آگهی به مدت دو ماه اعتراض خود را به این اداره تسلیم و پس از اخذ رسید، ظرف مدت یک ماه از تاریخ تسلیم اعتراض، دادخواست خود را به مراجع قضایی تقدیم نمایند. بدیهی است در صورت انقضای مدت مذکور و عدم وصول اعتراض طبق مقررات سند مالکیت صادر خواهد شد.

تاریخ انتشار نوبت اول: ۱٤۰۰/۷/۱۰
تاریخ انتشار نوبت دوم : ۱٤۰۰/۷/۲۵

۳۸٤۷/م الف

رئیس ثبت اسناد و املاک ناحیه دو شیراز
مصطفی علیخانی

هیأت موضوع قانون تعیین تکلیف وضعیت ثبتی اراضی و ساختمان‌های فاقد سند رسمی
آگهی موضوع ماده ۳ قانون و ماده ۱۳ آیین‌نامه قانون تعیین تکلیف وضعیت ثبتی و اراضی و ساختمان‌های فاقد سند رسمی

برابر رأی شماره ۱٤۰۰۶۰۳۱۱۰۳٤۰۰٤۵۸۷ مورخ ۱٤۰۰/۶/۱۸ هیأت اول موضوع قانون تعیین تکلیف وضعیت ثبتی اراضی و ساختمان‌های فاقد سند رسمی مستقر در واحد ثبتی حوزه ثبت ملک شیراز ناحیه ۲ تصرفات مالکانه بلامعارض متقاضی آقای محمدعلی پرویزی فرزند آهن به شماره شناسنامه ۱۶۰۹ صادره از آبادان در ششدانگ یکباب خانه به مساحت ۲۱۷/۲۰ مترمربع پلاک ٤۶۱۷ فرعی از ۲۰۷۱ اصلی مفروز و مجزی شده از پلاک ۳۷ فرعی از ۲۰۷۱ اصلی واقع در بخش ٤ شیراز خریداری از مالک رسمی آقای حبیب شریفی شریف آبادی محرز گردیده است. لذا به منظور اطلاع عموم مراتب در دو نوبت به فاصله ۱۵ روز آگهی می‌شود در صورتی که اشخاص نسبت به صدور سند مالکیت متقاضی اعتراضی داشته باشند می‌توانند از تاریخ انتشار اولین آگهی به مدت دو ماه اعتراض خود را به این اداره تسلیم و پس از اخذ رسید، ظرف مدت یک ماه از تاریخ تسلیم اعتراض، دادخواست خود را به مراجع قضایی تقدیم نمایند. بدیهی است در صورت انقضای مدت مذکور و عدم وصول اعتراض طبق مقررات سند مالکیت صادر خواهد شد.

تاریخ انتشار نوبت اول: ۱٤۰۰/۷/۱۰
تاریخ انتشار نوبت دوم : ۱٤۰۰/۷/۲۵

۳۸۵۱/م الف

رئیس ثبت اسناد و املاک ناحیه دو شیراز
مصطفی علیخانی

۱۸۱فوتی فوتی جدید کرونا

۷۵۱۵ ابتلای جدید

بنابر اعلام وزارت بهداشت در در طول ۲۴ ساعت متاسفانه ۱۸۱ بیمار کووید۱۹ در کشور به دلیل این بیماری جان خود را از دست دادند و مجموع جان باختگان این بیماری به ۱۲۳ هزار و ۸۷۶ نفر رسید.

به گزارش ایسنا، بنابر اعلام مرکز روابط عمومی و اطلاع رسانی وزارت بهداشت، از روز جمعه تا دیروز ۲۴ مهرماه ۱۴۰۰ و بر اساس معیارهای قطعی تشخیصی، ۷ هزار و ۵۱۵ بیمار جدید مبتلا به کووید۱۹ در کشور شناسایی که یک هزار و ۱۹۷ نفر از آنها بستری شدند.

مجموع بیماران کووید۱۹ در کشور به ۵ میلیون و ۷۷۳ هزار و ۴۱۹ نفر رسید.

خوشبختانه تاکنون ۵ میلیون و ۳۰۹ هزار و ۹۹۲ نفر از بیماران، بهبود یافته و یا از بیمارستان‌ها ترخیص شده‌اند.

۴ هزار و ۸۴۰ نفر از بیماران مبتلا به کووید۱۹ در بخش‌های مراقبت‌های ویژه بیمارستان‌ها تحت مراقبت قرار دارند.

تا کنون ۳۳ میلیون و ۸۹۸ هزار و ۹۷۸ آزمایش تشخیص کووید۱۹ در کشور انجام شده است.

در حال حاضر ۹ شهر کشور در وضعیت قرمز، ۱۰۶ شهر در وضعیت نارنجی، ۲۲۸ شهر در وضعیت زرد و ۱۰۵ شهر در وضعیت آبی قرار دارند.

زلزله ۵.۱ ریشتری در استان کرمان

ایسنا: بعدازظهر دیروز زمین لرزه ای به بزرگی ۵.۱ ریشتر کرمان را لرزاند.

مجید سعیدی مدیرکل مدیریت بحران استانداری کرمان در تازه ترین اظهارنظر درباره زلزله بعد از ظهر دیروز در استان کرمان در گفت‌وگو با ایسنا عنوان کرد: تیم های ارزیاب دستگاه های اجرایی مستقر در شهرستان زرند به منطقه زلزله زده اعزام شده اند.

وی بیان کرد: با توجه به مقاوم سازی واحدهای مسکونی در سال های اخیر خوشبختانه این زلزله خسارت زیادی در پی نداشته است.

مدیرکل مدیریت بحران استانداری کرمان ادامه داد: طبق گزارشات تاکنون فقط در شهرک طالقانی و روستای باب تنگل که نزدیک به مرکز زلزله تعدادی از خانه های خشت و گلی دچار ترک خوردگی و همچنین شیشه های برخی از منازل شکسته است.

همچنین سیدمحمد صابری مدیر اورژانس کرمان در واکنش به اعلام خبری مبنی بر مصدومیت چند نفر در زلزله گفت: تاکنون هیچ تماسی با ۱۱۵ مبنی بر مصدومیت در منطقه زلزله نداشتیم.

وی افزود: همچنین براساس بررسی های انجام شده، هیچ مصدومی به مراکز بهداشتی و درمانی مراجعه نکرده است.

مجید سعیدی مدیرکل مدیریت بحران استان کرمان در گفت و گو با ایسنا اظهار کرد: مرکز زمین لرزه ۵.۱ ریشتری بعداز ظهر دیروز منطقه باب تنگل و معدن جلال آباد زرند بوده است.

وی با بیان اینکه این زلزله در مرکز استان کرمان و شهرستان های زرند و راور نیز احساس شد، افزود: نیروهای ارزیاب به منطقه اعزام شده و در حال بررسی اوضاع هستند.

سیدمحمد صابری مدیر اورژانس کرمان نیز در گفت و گو با خبرنگار ایسنا از اعزام پنج تیم فوریت‌های پزشکی به منطقه زلزله زده یزدانشهر زرند خبر داد و گفت: تاکنون گزارشی مبنی بر خسارت جانی نداشته ایم.

رضا فلاح مدیرعامل جمعیت هلال احمر استان کرمان نیز در گفت و گو با خبرنگار ایسنا بیان کرد: در پی وقوع زمین لرزه ۵.۱ ریشتری، تیم‌های ارزیاب هلال احمر به منطقه اعزام شده اند. تاکنون گزارشی مبنی بر خسارت جانی نداشته ایم و تیم های ارزیاب در حال بررسی خسارات مالی هستند.

بنا به اعلام اداره کل راهداری و حمل و نقل جاده ای استان کرمان، لاین کندرو در گردنه ده علیرضا در محور زرند – راور به علت وقوع زمین لرزه ۵,۱ ریشتری و ریزش ترانشه در منطقه کوهستانی مسدود شده است. بنابراین گزارش، راهداران در حال بازگشایی محور هستند.

به گزارش ایسنا، ساعت ۱۵:۱۶ دقیقه دیروز ۲۴ مهرماه زمین لرزه ای به بزرگی ۵.۱ ریشتر حوالی یزدانشهر در استان کرمان را لرزاند. این زمین لرزه که در مرکز استان نیز احساس شد، در عمق ۱۰ کیلومتری زمین رخ داده است. این زلزله در ۱۵ کیلومتری یزدانشهر، ۱۶ کیلومتری زرند و ۹۱ کیلومتری کرمان رخ داده است.

بین الملل

کشف و ضبط محموله حاوی ۴۵۰ کیلو هروئین در ملبورن

مقامات استرالیایی با اعلام خبر توقیف ۴۵۰ کیلوگرم هروئین موجود در یک کانتینر حمل و نقل در شهر ملبورن این کشور، اظهار کردند که این توقیف بزرگترین کشف این ماده مخدر در خشکی در این کشور بوده است.

به گزارش ایسنا، جعبه های حاوی هروئین که ارزش فروش غیر قانونی آن ۱۴۰ میلیون دلار تخمین زده می شود در داخل یک کانتینر حامل کاشی های سرامیکی که در ۲۹ سپتامبر سال جاری (۲۰۲۱) از مالزی وارد استرالیا شده بود، شناسایی شده اند.

بر اساس گزارش ها، یک مرد مالزیایی در این رابطه متهم شناخته شده و در بازداشت به سر می برد.

پس از آنکه افسران نیروی مرزی استرالیا علامت مشخص قرمز هروئین را روی جعبه ها تشخیص دادند به بازرسان پلیس فدرال استرالیا (AFP) هشدار داده شد که ۱۲۹۰ بسته ماده مخدر هروئین در این کانتینر وجود دارد. بعد از خارج کردن بسته ها و آزمایش ماده موجود در آنها مشخص شد که این ماده، هروئین است و پس از آن، مأموران کانتینر و باقی محتویات آن را به یک منطقه صنعتی در شهر تولامارینِ استرالیا منتقل کردند.

مقامات پلیس محلی ادعا می کنند که اینِ مرد مالزیایی جعبه ها را جمع آوری و قبل از دستگیری در ۱۳ اکتبر به یک انبار در شهر پاسکو وال جنوبی در استرالیا منتقل کرده است.

وی متهم به وارد کردن مقدار تجاری مواد مخدر است که این اتهامات حداکثر مجازات حبس ابد را برای وی در پی دارد.

کریسی بارت، سرپرست کمیسر پلیس فدرال استرالیا گفت: این محموله هروئین از مالزی وارد استرالیا شده است اما ما هنوز در حال تحقیق درباره منشأ اصلی این ماده مخدر هستیم.

به گزارش ایسنا به نقل از ای بی سی، این مرد مالزیایی که در ۱۴ اکتبر متهم پرونده کشف این ۴۵۰ کیلوگرم هروئین شده بود، روز جمعه در دادگاه جنایی ملبورن حضور یافت و قرار است مجددا در ژانویه ۲۰۲۲ نیز در دادگاه حضور پیدا کند.

آتش سوزی در یک مرکز تجاری در باکو

یک مرکز تجاری در باکو، پایتخت جمهوری آذربایجان طعمه آتش شد.

به گزارش ایسنا، رسانه های محلی از وقوع آتش سوزی در یک مرکز تجاری در منطقه نریمانف در باکو خبر دادند.

به دنبال وقوع این حادثه یکی از ورودی های ایستگاه مترو نریمان نریمانف نیز به دلایل امنیتی بسته شد.

همچنین به دنبال این آتش سوزی چندین ساختمان مسکونی تخلیه و تعدادی خودروی آتش نشانی به محل اعزام شدند.

به گزارش ایسنا به نقل از report.az، جزئیات بیشتری از این حادثه منتشر نشده است.

آتش‌سوزی بزرگ در یک مجتمع تجاری در اراضی اشغالی

منابع عبری‌زبان گزارش دادند که در یک مجتمع تجاری در شمال فلسطین اشغالی آتش بزرگی شعله‌ور شده و نیروهای امدادی صدها نفر را از ساختمان تخلیه کرده‌اند.

به گزارش گروه بین‌الملل خبرگزاری فارس، منابع عبری‌زبان، بعدازظهر دیروز (شنبه)، از وقوع یک آتش‌سوزی بزرگ در یک مجتمع تجاری در شهر «قلنسوه» در شمال فلسطین اشغالی خبر دادند.

بر اساس گزارش روزنامه عبری‌زبان «یدیعوت آحارانوت» صدها نفر از این مجتمع تجاری «z center» تخلیه شده‌اند و چندین خودروی آتش‌نشانی به محل اعزام شده‌اند.

بر اساس گزارش یدیعوت آحارانوت، در پی این آتش‌سوزی، نیروهای آتش‌نشانی اعلام کرده‌اند که دود شدیدی تمام منطقه را فراگرفته است.

این روزنامه عبری می‌گوید که به دلیل ازدحام شدیدی که در مسیر به وجود آمده، رسیدن به محل حادثه با سختی صورت گرفت.

در این گزارش همچنین اشاره شده که آتش در کنار یک پمپ بنزین شعله‌ور شده و هنوز نیروهای امدادی قادر به مهار آن نشده‌اند.

بر اساس گزارش پایگاه خبری «عرب۴۸»، سخنگوی سازمان امداد و نجات در منطقه اعلام کرده که نیروهای امدادی بیشتری به محل اعزام شده‌اند.

وی همچنین از تمام ساکنان خواسته که محل را ترک کنند تا نیروهای امدادی بتوانند به محل برسند.

غرق شدن ۱۱ دانش آموز اندونزیایی در حین پاکسازی رودخانه

مقامات اندونزی از فوت ۱۱ دانش آموز در یک عملیات پاکسازی رودخانه از زباله خبر دادند.

به گزارش ایسنا، مقامات اندونزی دیروز (شنبه) از غرق شدن ۱۱ دانش آموز در استان جاوه غربی خبر دادند که در عملیات پاکسازی رودخانه از آنان کمک گرفته شده بود.

همچنین در این حادثه ۱۰ دانش آموز دیگر نجات داده شدند.

مقامات محلی اظهار داشتند: ۱۵۰ دانش آموز با حضور در یک اردوی دانش آموزی در عملیات پاکسازی رودخانه ای در استان جاوه غربی مشارکت کردند که ۲۱ نفر آنان دچار حادثه شدند.

به گزارش ایسنا به نقل از ژاپن تودی، به گفته مقامات محلی، وضعیت جوی در زمان وقوع حادثه مطلوب بوده و دانش آموزانی که در این حادثه غرق شده بودند دست در دست یکدیگر بودند. یکی از آنان به داخل رودخانه افتاده و پس از آن دیگر دانش آموزان نیز دچار حادثه شدند.

۳ کشته در پی وقوع زلزله در اندونزی

در پی وقوع زلزله ای به بزرگی ۴.۸ ریشتر در جزیره بالی در اندونزی دست کم سه تن کشته شدند.

به گزارش ایسنا، آژانس مدیریت بحران اندونزی اعلام کرد: دیروز (شنبه) سه نفر به دلیل وقوع زمین لرزه در جزیره بالی جان خود را از دست دادند.

این زمین لرزه که بزرگی آن ۴.۸ ریشتر گزارش شده ساعت ۴:۱۸ صبح به وقت محلی و در عمق ۱۰ کیلومتری زمین رخ داده است.

این زلزله سه کشته برجای گذاشته که دو نفر از آنان به دلیل رانش زمین فوت کرده اند. احتمال افزایش تلفات این حادثه وجود ندارد.

به گزارش ایسنا به نقل از ژاپن تودی، اندونزی در منطقه جغرافیایی موسوم به حلقه آتش قرار دارد که وقوع زلزله های متعددی در آن گزارش می شود. در ماه ژانویه زلزله ای به بزرگی ۶.۲ ریشتر در این کشور رخ داد که بر اثر آن بیش از ۱۰۰ تن جان خود را از دست داده و هزاران نفر نیز بی خانمان شدند.

فارس

کرونا در فسا جان ۴ نفر دیگر را گرفت

ایرنا: مدیر روابط عمومی دانشگاه علوم پزشکی فسا گفت: بیماری کووید ۱۹ در ۴۸ساعت گذشته در شهرستان فسا، جان ۴ نفر دیگر از مبتلایان به این بیماری را گرفت.

صادق مهدوی نیا روز شنبه اعلام کرد: در این مدت تعداد ۱۱۱ بیمار جدید مبتلا به بیماری کرونا نیز در این شهرستان شناسایی شدند.

وی اضافه کرد: سن فوتی های ۴۸ ساعت گذشته در فسا؛ یک آقای ۴۶ساله (بدون بیماری زمینه ای و واکسن نزده)، یک آقای ۷۷ساله (بدون بیماری زمینه ای و واکسن نزده)، یک خانم ۷۴ساله (با بیماری زمینه ای و واکسن نزده) و یک خانم ۷۶ساله با بیماری زمینه ای و واکسن زده که در بیمارستان نمازی شیراز بستری و فوت شده بود که با توجه به پرونده سلامت جزو آمار فسا می باشد.

مدیر روابط عمومی دانشگاه علوم پزشکی فسا گفت: در روزهای اخیر میزان مراجعات به درمانگاه ویژه کرونا و همچنین میزان موارد بستری در اثر بیماری کرونا در این شهرستان افزایش داشته است.

مهدوی نیا اضافه کرد: با توجه به افزایش ذخیره و سهمیه دریافتی واکسن، از همشهریان گرامی بالای ۱۲ سال دعوت به عمل می آید قبل از شروع فصل سرما و شیوع موج های جدید بیماری و جهش های جدید ویروس با مراجعه به مراکز واکسیناسیون، بر علیه کرونا واکسینه شوند.

وی ادامه داد:رنگ شهرستان زرد و خطر متوسط و بسیار شکننده می باشد و بهتر شدن وضعیت به رعایت پروتکل های بهداشتی و عدم کاهش حساسیت مردم و مسوولین و افزایش نظارت ها و رعایت ها بستگی دارد.

مهدوی نیا از مردم خواست که از هرگونه مسافرت غیرضروری، برگزاری تجمعات اداری و فرهنگی مذهبی، میهمانی و دورهمی خانوادگی و پارک‌نشینی و بازارگردی خودداری نمایید.

کشف ۱۵ تن نهاده دامی در فسا

فرمانده انتظامی فسا از کشف ۱۵ تن ذرت دام در آن شهرستان خبر داد که با هوشیاری ماموران، قبل از توزیع خارج از شبکه توقیف شد.

سرهنگ محمدهاشم قسام در گفت‌وگو با خبرنگار پایگاه خبری پلیس، در تشریح این خبر اظهار کرد: افسران پلیس آگاهی حین گشت زنی در حوزه استحفاظی به یک دستگاه کامیون حامل ذرت دام که از استان خوزستان به مقصد شهرستان خفر بارگیری شده بود مشکوک شدند و آن را برای بررسی بیشتر متوقف کردند.

وی افزود: ماموران انتظامی با ترفندهای خاص پلیسی مطلع شدند صاحب بار نهاده دامی را با قیمت یارانه‌ای جهت استفاده برای واحد مرغداری در شهرستان خفر خریداری ولی به نرخ آزاد در شهرستان فسا پیش فروش کرده است.

فرمانده انتظامی فسا با بیان اینکه ارزش محموله مکشوفه بنا به نظر کارشناسان ۹۰۰ میلیون ریال برآورد شده است، گفت: کامیون روانه پارکینگ و راننده با پرونده متشکله تحویل مراجع قضایی شد.

سرهنگ قسام خاطر نشان کرد: با دستور مرجع قضائی نهاده دامی مشکوفه جهت بازگشت به شبکه توزیع، تحویل اداره جهاد کشاورزی شهرستان گردید.

کشف کالای قاچاق میلیاردی در کوهچنار

فرمانده انتظامی کوهچنار گفت: با تلاش مأموران این فرماندهی انواع کالای قاچاق به ارزش ۲ میلیارد و ۵۰۰ میلیون ریال کشف شد.

سرهنگ لطفا... محمدی در گفت‌وگو با خبرنگار پایگاه خبری پلیس، بیان کرد: مأموران انتظامی شهرستان کوهچنار هنگام گشت زنی در محورهای مواصلاتی به یک سواری پژو ۴۰۵ مظنون شدند و آن را برای بررسی بیشتر متوقف کردند.

وی افزود: در بازرسی از این خودرو، ۴۸ عدد کیبورد، ۶ دستگاه کیس، ۱۱ دستگاه مانیتور، ۱۱ دستگاه پرینتر، ۲۷ دستگاه لپ تاپ، ۳۵ دستگاه موس، ۲۵ دستگاه آداپتور و ۲۷۸ عدد ادکلن خارجی قاچاق کشف شد.

فرمانده انتظامی کوهچنار با بیان اینکه کارشناسان ارزش کالای قاچاق کشف شده را ۲ میلیارد و ۵۰۰ میلیون ریال برآورد کرده‌اند، عنوان داشت: در این خصوص یک نفر دستگیر و تحویل مراجع قضایی شد.

جاساز ۱۹ کیلو تریاک در کف خودرو لو رفت

فرمانده انتظامی داراب از توقیف یک سواری پژو روا و کشف ۱۹ کیلو تریاک در این شهرستان خبر داد.

سرهنگ علیرضا نوشاد در گفت‌وگو با خبرنگار پایگاه خبری پلیس، بیان کرد: مأموران پلیس مبارزه با مواد مخدر داراب هنگام نظارت بر خودروهای عبوری در محورهای مواصلاتی، به یک سواری پژو روا مظنون شدند و آن را متوقف کردند.

وی افزود: ماموران انتظامی موفق شدند در بازرسی از این خودرو ۱۹ کیلو تریاک که به صورت ماهرانه ای در کف خودرو و صندوق عقب جاسازی شده بود کشف کردند و در این خصوص یک نفر قاچاقچی دستگیر و تحویل مقام قضایی شد.

کشف ۶۵ تن ذرت قاچاق در مرودشت

فرمانده انتظامی مرودشت از توقیف ۴ دستگاه کامیون کشنده حامل ۶۵ تن ذرت خارجی قاچاق در این شهرستان خبر داد.

سرهنگ فرشید زینلی در گفت‌وگو با خبرنگار پایگاه خبری پلیس، بیان کرد: در راستای اجرای طرح مبارزه با قاچاق کالا و ارز، ماموران انتظامی مرودشت هنگام نظارت بر خودروهای عبوری به ۴ دستگاه کامیون کشنده حامل بار ذرت مشکوک شدند و آنها را برای بررسی بیشتر توقیف کردند.

وی با بیان اینکه ماموران در بازرسی از این خودروها ۶۵ تن ذرت خارجی قاچاق کشف کردند، افزود: برابر اعلام کارشناسان ارزش محموله مکشوفه ۴ میلیارد ریال برآورد شده است.

فرمانده انتظامی شهرستان مرودشت بیان داشت: در این خصوص ۴ راننده دستگیر و برای انجام مراحل قانونی تحویل مراجع قضایی شدند.

کشف ۱۷ راس گاو قاچاق در ممسنی

فرمانده انتظامی ممسنی از کشف ۱۷ راس گاو قاچاق به ارزش ۷ میلیارد ریال در این شهرستان خبر داد.

سرهنگ محمد نیکبخت در گفت‌وگو با خبرنگار پایگاه خبری پلیس، بیان کرد: ماموران انتظامی ممسنی حین گشت زنی در یکی از محورهای مواصلاتی منتهی به این شهرستان، به یک دستگاه کامیون حامل گاو مشکوک شدند و آن را برای بررسی بیشتر متوقف کردند.

وی بیان داشت: ماموران انتظامی موفق شدند در بازرسی از آن کامیون ۱۷ راس گاو قاچاق و فاقد هرگونه مدارک بهداشتی را کشف کنند.

فرمانده انتظامی ممسنی با بیان اینکه در این رابطه یک نفر دستگیر و پس از تشکیل پرونده تحویل مراجع قضایی شد، گفت: کارشناسان ارزش اموال مکشوفه را ۷ میلیارد ریال برآورد کرده‌اند.

کشف ۱۸ تن چوب قاچاق در خرامه

فرمانده انتظامی خرامه از توقیف ۲ دستگاه کامیون و کشف ۱۸ تن چوب قاچاق در این شهرستان خبر داد.

سرهنگ زمان‌اله کریمی در گفت‌وگو با خبرنگار پایگاه خبری پلیس، بیان کرد: مأموران انتظامی خرامه هنگام نظارت بر خودروهای عبوری به ۲ دستگاه کامیون حامل بار چوب مشکوک شدند و آنها را برای بررسی بیشتر متوقف کردند.

وی افزود: در بازرسی از این کامیون‌ها ۱۸تن چوب قاچاق کشف و در این خصوص دو نفر نیز دستگیر و به مراجع قضایی معرفی شدند.

سرهنگ کریمی افزود: ارزش این محموله قاچاق برابر نظر کارشناسان یک میلیارد و ۶۰۰ میلیون ریال برآورد شده است.

کشف ۱۲ دستگاه ماینر قاچاق در لارستان

فرمانده انتظامی لارستان از کشف ۱۲ دستگاه ماینر خارجی قاچاق به ارزش ۵ میلیارد ریال توسط ماموران این فرماندهی خبر داد.

سرهنگ داود امجدی در گفت‌وگو با خبرنگار پایگاه خبری پلیس، با اعلام این خبر اظهار داشت: ماموران پاسگاه انتظامی دهکویه لارستان با اقدامات فنی مطلع شدند فردی در منزل خود اقدام به نگهداری دستگاه‌های استخراج ارز دیجیتال قاچاق می‌کند که بررسی موضوع را در دستور کار خود قرار دادند.

وی افزود: ماموران انتظامی پس از هماهنگی با مقام قضایی به محل مورد نظر اعزام و در بازرسی از آن مکان موفق شدند ۱۲ دستگاه ماینر خارجی قاچاق با متعلقات مربوطه را کشف کنند.

فرمانده انتظامی لارستان با بیان اینکه کارشناسان ارزش ماینرهای قاچاق کشف شده را ۵ میلیارد ریال برآورد کرده اند، عنوان داشت: در این خصوص یک نفر دستگیر و تحویل مراجع قضایی شد.

سرهنگ امجدی با بیان اینکه مبارزه با استخراج ارزهای دیجیتال غیرمجاز به صورت مستمر در دستور کار پلیس قرار دارد، از شهروندان خواست هرگونه اخبار در این خصوص را از طریق تلفن ۱۱۰ به پلیس اعلام کنند.

شناسایی و دستگیری قاتل کمتر از ۲۴ ساعت

ایرنا: فرمانده انتظامی عنبرآباد در جنوب کرمان گفت: فردی که در جریان یک نزاع مسلحانه در این شهرستان مرتکب قتل شده بود کمتر از ۲۴ ساعت توسط مأموران پلیس آگاهی شناسایی و دستگیر شد.

به گزارش ایرنا، سرهنگ رضا فیروزبخت روز شنبه در جمع خبرنگاران افزود: روز جمعه در پی تماس تلفنی با مرکز فوریت‌های پلیسی ۱۱۰ مبنی بر وقوع یک فقره نزاع و درگیری مسلحانه منجر به قتل در یکی از روستاهای شهرستان عنبرآباد، دستگیری قاتل در دستور کار پلیس آگاهی قرار گرفت.

وی اظهار داشت: مأموران پلیس آگاهی پس از انجام یکسری اقدامات اطلاعاتی و شناسایی قاتل در کمتر از ۲۴ ساعت در عملیاتی منسجم قاتل را در مخفیگاهش دستگیر کردند.

فرمانده انتظامی عنبرآباد ادامه داد: این فرد در بازجویی‌های انجام شده به بزه ارتکابی خود اعتراف و انگیزه قتل را اختلافات قبلی با مقتول ذکر کرده است.

سرهنگ فیروزبخت با تاکید بر اینکه پدیده نزاع و درگیری در جامعه از آسیب‌هایی است که با ایجاد اخلال در روابط اجتماعی، فضایی آکنده از بغض، کینه و دشمنی را در میان افراد به وجود می‌آورد تصریح کرد: بیشتر افرادی که دچار نزاع می‌شوند و توانایی کنترل خشم را ندارند شاید حتی به فکرشان نرسد با آسیبی که به فرد مقابل می‌زنند ممکن است مرتکب قتل و جرح عمد شوند.

سرهنگ فیروزبخت خاطرنشان کرد: با قدری تحمل، تدبیر و گذشت امکان پیشگیری از بروز اینگونه صدمات غیرقابل جبران برای هر ۲ طرف میسر می‌شود.

کشف ۲۵ میلیارد ریالی پوشاک قاچاق

رئیس پلیس امنیت اقتصادی پایتخت از کشف ۲۵ میلیارد ریالی پوشاک قاچاق از یک باربری خبر داد.

سرهنگ کارآگاه علی ولی پور گودرزی رئیس پلیس امنیت اقتصادی تهران بزرگ در گفت‌وگو با خبرنگار انتظامی خبرگزاری فارس از کشف ۲۵ میلیارد ریال کالای قاچاق از یک باربری در حوالی خیابان شوش خبرداد.

سرهنگ ولی پور گودرزی در تشریح جزئیات خبر فوق اظهار داشت: با اشراف اطلاعاتی و تکمیل تحقیقات پلیسی، ماموران انتظامی پایگاه جنوب پلیس امنیت اقتصادی تهران از انتقال مقادیری کالای قاچاق به یک باربری واقع در خیابان شوش مطلع شده و پس از هماهنگی قضایی و بازرسی از این باربری ۶ هزار و ۴۰ ثوب شلوار، ۳ هزار و ۶۰۲ ثوب بلوز ، ۹۱۰ ثوب کاپشن فاقد بارنامه و مجوزهای گمرکی کشف شد.

رئیس پلیس امنیت اقتصادی تهران با اشاره به اینکه شناسایی مالک کالاها در دستور کار قرار دارد، ادامه داد: بررسی های اولیه نشان از این داشت کالای قاچاق جمعه شب توسط خودروهای شوتی به باربری تخلیه شده است و قرار بوده صبح دیروز توسط چرخی ها به بازار منتقل شود که با هوشیاری پلیس از توزیع کالای قاچاق جلوگیری شد.

سرهنگ گودرزی با بیان اینکه با دستور قضایی همه اموال مکشوفه تحویل سازمان جمع‌آوری و فروش اموال تملیکی تهران شد خاطرنشان کرد: کارشناسان ارزش ریالی این اموال را ۲۵ میلیارد ریال برآورد کرده اند.

سرهنگ گودرزی افزود: تاکنون یک متهم در این رابطه دستگیر شده و تحقیقات تکمیلی ادامه دارد.

در پی منت ۲۰۰ میلیونی نشدن قیمت پراید مطرح شد

شورایی برای رقابت یا تحدید رقابت!؟

به دنبال اینکه دبیر هیات تجدیدنظر شورای رقابت معتقد است که اگر شورای رقابت نبود، اکنون پراید ۲۰۰ میلیون تومان قیمت داشت، یک کارشناس صنعت خودرو، ادعای شورای رقابت در کنترل بازار، در نتیجه مداخله در قیمت‌گذاری را تصوری کاملا اشتباه دانسته و معتقد است حال که دولت قصد دخالت در قیمت‌گذاری ندارد، شورای رقابت هم بایستی از تصمیم دولت برای فعالیت محدود به هدایت، حمایت و نظارت، پیروی کند؛ در غیراینصورت شورایی برای تحدید رقابت خواهد بود.

حسن کریمی سنجری در گفت‌وگو با ایسنا، ضمن انتقاد از شیوه عملکرد دستوری شورای رقابت طی سال‌های اخیر اظهار کرد: ابلاغیه بخشنامه بودجه سال ۱۴۰۱ توسط رئیس جمهوری، بیانگر رویکرد اقتصادی دولت فعلی در عبور از اقتصاد دستوری است. همچنین صحبت‌های وزیر صنعت، معدن و تجارت در رابطه با نگاه وزارتخانه متبوع خود به بازار و صنعت خودروی کشور نشان دهنده بی‌میلی دولت به دخالت در خودروسازی و به‌ویژه در امر نرخ‌گذاری دستوری است. با این وجود اصرار شورای رقابت به ادامه مداخله در قیمت‌گذاری خودرو چندان منطقی به نظر نمی‌رسد.

این کارشناس صنعت خودرو کشور تصریح کرد: اینکه چرا شورای رقابت با تفکر اجرایی حاکم بر کشور همراهی نمی‌کند، کمی برخورنده است. اصولا شورای رقابت در دولت‌های گذشته سعی کرده با نظام جاری در اقتصاد کلان کشور همراهی کند. دولت تکنوکرات قبلی در حوزه اقتصاد، بر خلاف مختصات و ویژگی‌های مورد انتظار، یک دولت مداخله‌گر بود؛ اما دولت فعلی حداقل بر اساس اظهارنظرات مقام‌های ارشد حوزه اقتصاد و شخص رئیس جمهور، دولتی است که به میزان تاثیر یک اقتصاد دستوری در از بین بردن تعادل بازار واقف است. بر این اساس همواره تلاش می‌شود که حضور دولت (همانطور که رئیس جمهوری در سفر استانی شیراز نیز یادآورد شد) محدود به هدایت، حمایت و نظارت باشد. در حقیقت قرار نیست سیاست‌های اقتصادی دولت جایگزین رقابت در بازار و صنعت کشور شود.

وی افزود: چنانچه حاکمیت و نهادهای حاکمیتی تصمیم دارند دولت را در این مسیر پربیراهه و در این کارزار بسیار سخت ولیکن آتیه‌ساز یاری کنند، طبیعتا نبایستی اقدامات متفاوت و مخالف با رویکرد اقتصادی دولت پیش‌بینی کنند. اینکه شورای رقابت مدعی است با مداخله در قیمت‌گذاری خودرو توانسته قیمت را در بازار کنترل کند، تصوری کاملا اشتباه است؛ اما گذشته از آن با توجه به اینکه دولت فعلی تصمیم ندارد در قیمت‌گذاری دخالت کند، بنابراین حتی اگر این رویکرد مورد قبول شورای رقابت هم نباشد بایستی از این تصمیم دولت حمایت کند. در غیر این صورت شورای رقابت تبدیل به شورایی برای تحدید رقابت خواهد بود و این دقیقا کارشکنی در مسیر توسعه اقتصادی مبتنی بر اقتصاد بازار آزاد است.

مشکلات سال‌های اخیر صنعت خودرو

کریمی سنجری با بیان اینکه از سوی دیگر قیمت خودرو در بازار بر اساس شاخص‌های کلان اقتصادی همچون تورم عمومی کشور، نرخ ارز و رشد نقدینگی تعیین می‌شود، اظهار کرد: ضمن اینکه آنچه بیش از هر شاخصی در افزایش قیمت خودرو طی سه سال گذشته تاثیر گذاشته، افت تولید خودرو از یک سو و ممنوعیت واردات از سوی دیگر بوده است. این موضوع سبب عدم تناسب تقاضا در مقایسه با عرضه خودرو به بازار شده است. در این شرایط اساسا بایستی از روش‌هایی برای کنترل بازار استفاده می‌شد که ضمن محدود کردن تقاضای خودرو در بازار، به رشد تولید نیز کمک کند.

او ادامه داد: در حالیکه روش قرعه‌کشی که شاهکار شورای رقابت است، باعث شد حتی کسانی که متقاضی خودرو نیستند اما شرایط ثبت‌نام را دارند، برای بهره‌مندی از سود حاصل از اختلاف قیمت خودرو در بازار نسبت به کارخانه در قرعه‌کشی‌ها شرکت کنند؛ لذا همین امر باعث افزایش تعداد خریداران خودرو به نرخ کارخانه شده است. از طرف دیگر شورای رقابت با محدودسازی قیمت، فشار زیادی را به نقدینگی شرکت‌های خودروساز وارد کرده است.

این کارشناس صنعت خودرو کشور ضمن تاکید براینکه صرف نظر از اینکه مقصر قیمت تمام شده بالا در برخی از خودروها وضعیت اقتصادی کشور است یا اینکه خودروسازها توان کاهش قیمت تمام شده خودرو را ندارند، گفت: آنچه که معلوم است این است که خودروساز بر روی برخی از محصولات، زیان می‌کند؛ بنابراین قیمت‌گذاری دستوری آن هم زیر قیمت تمام شده تنها وضعیت نقدینگی شرکت‌های خودروساز را خراب‌تر کرده و همین امر تاثیر بسیاری بر روی افت تولید خودرو در کشور داشته است. بنابراین شورای رقابت نمی‌تواند برای قیمت خودرو در بازار منتی بر مردم بگذارد؛ چراکه اصولا قیمت در بازار ارتباطی به مداخله‌های این شورا در قیمت‌گذاری نداشته است، بلکه به نظر می‌رسد عملکرد شورا سبب دامن زدن بر عدم تعادل بازار خودرو نیز شده است.

به گزارش ایسنا، اخیرا آلبرت بغزیان، دبیر هیات تجدید نظر شورای رقابت با بیان اینکه ما در شورای رقابت قیمت خودرو را تعیین نمی‌کنیم، بلکه فرمول برای قیمت‌گذاری داریم، اظهار کرده است: مطمئن باشید اگر شورای رقابت نبود، قیمت خودرو بسیار گران‌تر از قیمت‌های امروز بود و به عنوان نمونه قیمت پراید به ۲۰۰ میلیون تومان می‌رسید. خودروسازان اگر مدعی هستند قیمت‌ها واقعی نیست فرمول‌های جایگزین ارائه بدهند نه اینکه اصل قیمت‌گذاری خودرو در شورا را زیر سوال ببرند. خودروسازان با زیان‌ده نشان دادن خودشان می‌خواهند مابه‌التفاوت قیمت کارخانه تا بازار را به جیب خودشان بریزند؛ آن‌ها اگر راست می‌گویند قیمت تمام شده قابل اتکا برای محصولاتشان را ارائه دهند.

میرکاظمی اعلام کرد

جزئیات افزایش حقوق ۱۴۰۱؛ از ۱۰ تا بالای ۳۰ درصد

آنطور که رئیس سازمان برنامه و بودجه اعلام کرد در سال آینده افزایش حقوق کارکنان پلکانی و احتمالا از ۱۰ تا بالای ۳۰ درصد خواهد بود.

به گزارش ایسنا، در بخشنامه بودجه سال ۱۴۰۱ دستگاه‌های دولتی مکلف شدند میزان افزایش حقوق کارکنان را به طور متوسط ۱۰ درصد در نظر بگیرند که اعلام این میزان با توجه به شرایط تورمی با واکنش‌هایی از جمله برخی نمایندگان مجلس همراه بود.

اما این‌که جریان افزایش حقوق کارکنان در سال آینده به چه صورتی است، در حاشیه مراسم تودیع و معارفه رئیس هیات عامل صندوق توسعه ملی از میرکاظمی ــ رئیس سازمان برنامه و بودجه مورد سوال قرار گرفت و وی در پاسخ به ایسنا توضیحاتی ارائه کرد.

نمی شود بخاطر کارکنان تمام مردم در سختی باشند

میرکاظمی با بیان این‌که در سال آینده افزایش حقوق به صورت پلکانی انجام خواهد شد، اظهار کرد: بر این اساس تلاش بر این است که حداقل افزایش اعمال شده ولی حقوق‌های پایین ممکن است تا بالای ۳۰ درصد نیز افزایش یابد اما کسانی که چندین بار افزایش حقوق داشته‌اند کمترین درصد رشد را خواهند داشت، بنابراین افزایش حقوق برای تمامی کارکنان یکسان نیست.

وی با اشاره به این‌که در حال حاضر در یک چرخه منفی حقوق قرار گرفته‌ایم، یادآور شد: اکنون به طور مرتب تورم ایجاد می‌شود و به دنبال آن حقوق‌ها افزایش پیدا می‌کنند که برای تامین منابع آن خلق پول شده و به دنبال این جریان با افزایش پایه پولی و افزایش نقدینگی تورم رشد می‌کند به عبارتی ۲۰ درصد افزایش حقوق برای کارکنان اعمال می‌کنیم، ولی تورم برای عموم مردم ایجاد می‌شود. دولت به سمتی حرکت خواهد کرد که خلق پول صورت نگرفته و به این صورت نباشد که برای پرداخت حقوق کارکنان که سهم محدودی در جامعه دارند تبعات و تورم آن کل مردم را تحت فشار قرار دهد.

رئیس سازمان برنامه و بودجه ادامه داد: متاسفانه در حال حاضر بهم ریختگی بالایی در وضعیت حقوق وجود دارد به طوری که مصوباتی را گرفته‌اند که افزایش بالای حقوق را برای برخی کارکنان ایجاد می‌کند، اما مثلا جوان تحصیلکرده‌ای که تازه وارد سیستم می‌شود حقوق پایینی دارد، اما برنامه ما این است تا سه سال آینده بتوانیم شرایط را تغییر دهیم.

در بودجه ۱۴۰۱ از منابع صندوق استفاده نخواهد شد

اما در ادامه رئیس سازمان برنامه و بودجه در پاسخ به سوال دیگر ایسنا مبنی بر استفاده دولت در بودجه سال جاری و بودجه سال ۱۴۰۱ از منابع صندوق توسعه ملی توضیح داد: ما به هیچ عنوان برنامه‌ای برای استفاده از منابع صندوق توسعه ملی در بودجه سال آینده نخواهیم داشت و به سمت خلق پول نمی‌رویم حتی این موضوع را در بخشنامه نیز تاکید کرده‌ایم. استفاده دولت از منابع صندوق توسعه ملی بودجه‌ای نخواهد بود مگر برای پیشرانی اقتصاد و پروژه‌های بخش خصوصی و ایجاد زیرساخت در توسعه کشور.

میرکاظمی با بیان این‌که در بودجه امسال از منابع صندوق توسعه ملی استفاده شده است، یادآور شد: این نیز براساس مصوبه قانون بودجه و مجوز صادره از مازاد ۲۰ درصد بوده که در نیمه اول سال استفاده شد و احتمالا در نیمه دوم سال نیز مورد استفاده قرار خواهد گرفت.

رئیس سازمان برنامه و بودجه با اشاره به این‌که نگاه دولت قبل این بود که همانطور که پول وارد صندوق می‌شود در فشارهای اقتصادی و تنگناها نیز از آن استفاده کند، اظهار کرد: بر این اساس برداشت‌هایی از منابع صندوق صورت گرفته که در برخی موارد مانند مهار آب‌های مرزی اقدام پسندیده بود ولی در مواردی براساس ضروریات دولت صورت گرفته که تا حد ممکن سعی می‌شود اینگونه از منابع صندوق استفاده نکنیم هر چند منابعی که با مجوز رهبری برداشت شده به صورت تسهیلات است و باید بعد از بررسی و محاسبات صورت گرفته به صندوق بازگردد.

کارگران توان پرداخت آورده یا اقساط وام مسکن را دارند؟

یک مقام کارگری معتقد است تا کار و امنیت شغلی کارگر تضمین و حقوق و دستمزد او نسبت به تورم به روز نشود، صحبت از مسکن کارگری معنی ندارد. او می گوید وقتی کارگر توان پرداخت آورده یا اقساط سنگین وام را ندارد چطور جرأت کند در طرح های مسکن ثبت نام کند؟

فتح اله بیات در گفت و گو با ایسنا، اظهار کرد: ده سال قبل که می گفتیم به شکل اجاره به شرط تملیک یا به صورت ۹۹ ساله خانه در اختیار کارگران قرار بدهند، می شد با درآمد آن روز کارگران و نرخ تورم آن زمان آنها را صاحبخانه کرد ولی امروز با توجه به نبود ثبات اقتصادی و با وضعیتی که تورم به سرعت پیش می رود، ارز و دلار هر روز نوسان قیمت دارند، قیمت کالاهای مصرفی مدام در حال تغییر است و حقوق کارگر درجا می‌زند نمی توان به خانه دار شدن او امیدوار بود.

وی افزود: ما درخواست می دهیم که در نیمسال دوم در مورد حقوق و دستمزد کارگران مذاکره شود و شورای عالی کار دستمزدها را ترمیم کند ولی آیا به این مسأله اعتنا می‌شود؟

رییس اتحادیه کارگران قراردادی و پیمانی سپس درباره ثبت نام کارگران در طرح هایی همچون مسکن کارگری یا مسکن ملی بیان کرد: معتقدم تا وقتی امنیت شغلی کارگر تضمین نشود و حقوق و دستمزد کارگر نسبت به تورم به روز و واقعی نشود، صحبت از مسکن کارگری معنی پیدا نمی کند.

بیات خاطرنشان کرد: کارگر چطور جرأت کند در طرح های مسکن کارگری ثبت نام کند وقتی توان مالی و پرداخت آورده را ندارد؟

این مقام کارگری در خصوص طولانی شدن مدت بازپرداخت وام برای کارگران گفت: اگر مبلغ وام را زیاد و اقساطش را طولانی کنند شاید کارگران بتوانند از عهده پرداخت وام برآیند و خانه بخرند ولی باید با حقوق آنها همخوانی داشته باشد.

به گفته وی راهکار خانه دار شدن کارگران در اختصاص زمین رایگان، وام بلندمدت وکم بهره یا فاقد سود و واقعی شدن دستمزدها است.

بیات در عین حال گریزی به برنامه های خرید مسکن در چهار دهه قبل زد و گفت: قبل از انقلاب بخش مسکن در دستور برنامه ها قرار داشت؛ بیشتر در اطراف محیط کار یا حاشیه کارخانه ها برای رفاه نیروی کار دستور ساخت مسکن داده می شد یا اطراف شهرکهای صنعتی خانه سازی می کردند و غیر از ساخت خانه به نظامیان، کارمندان دولت، کارگران و معلمان زمین می دادند.

وی ادامه داد: افرادی که دنبال کار بودند پس از مراجعه به کارخانه استخدام می شدند و در سایه امنیت شغلی و کسب درآمد بود که می توانستند خانه خریداری کنند.

رییس اتحادیه کارگران قراردادی و پیمانی با بیان اینکه زمین بخشی از قیمت مسکن را تشکیل می دهد، تصریح کرد: قیمت زمین بسته به موقعیت آن و اینکه در بافت مرکزی شهر یا حاشیه و اطراف شهرکها باشد، متفاوت است ولی با حذف آن می توان به خانه دار شدن کارگران کمک کرد.

بیات در پایان تاکید کرد: قبل از اینکه بخواهیم مسکن بسازیم و به کارگران بدهیم یا اقساط وام را برای آنها طولانی کنیم باید مسأله کار و امنیت شغلی کارگر و حقوق و دستمزد آنها را حل و فصل کنیم.

چرا نهاده‌های دامی دولتی سر از بازار آزاد در می‌آورد؟

یک تامین کننده نهاده‌های دامی با انتقاد از اصرار بر توزیع نهاده‌های دامی در سامانه بازارگاه بدون رفع اشکالات این سامانه و عدم نظارت بر فرآیند توزیع نهاده‌های دامی از طریق بازارگاه گفت: اصرار بر توزیع نهاده‌های دامی از طریق سامانه ای که نظارتی بر فرآیند توزیع در آن صورت نمی‌گیرد موجب شده تا شاهد باشیم نهاده‌های دامی که با ارز ترجیحی وارد کشور شده در بازار آزاد با قیمت‌های کلان به فروش برسد.

محمدرضا وجدانی در گفت‌وگو با ایسنا، با اعلام این مطلب اظهار کرد: سامانه بازارگاه می‌تواند منجر به ایجاد نظارت هوشمند در میان تمامی حلقه‌های تامین تا مصرف نهاده‌های دامی شود اما عدم ایجاد بسترسازی موجب شده تا این نظارت صرفا در بخش نخست یعنی همان تامین نهاده‌های دامی خلاصه شود.

وی افزود: اگر قرار است بازار نهاده های دامی به شیوه هوشمند نظارت شود ابتدا باید بستر مناسب برای آن مهیا و سامانه‌ای بر مبنای تجربیات فعالان این عرصه ایجاد شود نه اینکه سامانه‌ای ایجاد کنیم که منجر به زیاندهی برای تمامی حلقه‌های تامین تا مصرف نهاده‌های دامی شود.

این فعال اقتصادی با انتقاد از اصرار بر توزیع نهاده‌های دامی در سامانه بازارگاه بدون رفع اشکالات این سامانه و عدم نظارت بر فرآیند توزیع نهاده‌های دامی از طریق بازارگاه تصریح کرد: اصرار بر توزیع نهاده های دامی از طریق سامانه‌ای که نظارتی بر فرآیند توزیع در آن صورت نمی‌گیرد موجب شده تا شاهد باشیم نهاده‌های دامی که با ارز ترجیحی وارد کشور شده در بازار آزاد با قیمت های کلان به فروش برسد.

این فعال اقتصادی خاطرنشان کرد: متاسفانه شرایط توزیع این اقلام به نحوی است که منجر به تحمیل خسارت‌های کلان به تولیدکننده و واردکننده شده است اما گوش شنوایی برای فریادهای آنها نیست.

این واردکننده نهاده‌های دامی با اشاره به مشکلات تجارت در شرایط تحریمی اظهارکرد: واردکنندگان با تحمل سختی‌های فراوان محموله‌های نهاده‌های دامی را تا گمرکات رسانده و از آنجا ترخیص می‌کنند اما این کالاها در خوان هفتم (بازارگاه) به مشکل خورده و به دام می افتند.

وجدانی افزود: در حال حاضر محموله‌هایی داریم که به مدت سه هفته در صف انتظار برای فروش بوده‌اند و هزینه‌های کلان انبارداری به واردکنندگان تحمیل شده است اما امکان توزیع آنها از طریق سامانه بازارگاه وجود ندارد و این در حالی است که در آن سوی زنجیره، تولیدکنندگان گوشت قرمز و سفید امکان ادامه فعالیت را به دلیل عدم تامین به موقع نهاده‌های دامی ندارند.

این فعال اقتصادی با تاکید بر ضرورت گستره فرآیند نظارت در سامانه بازارگاه خاطرنشان کرد: اگر نظارت بر فرآیند توزیع نهاده‌های دامی صورت بگیرد بدون تردید شاهد بروز مشکل برای تولیدکنندگان و فعالان صنایع دام و طیور نخواهیم بود و کالایی که با ارز ترجیحی وارد کشور شده است با نرخ آزاد در بازار سیاه به فروش نمی رسد.

معاون وزیر راه و شهرسازی: خانه‌های طرح جهش تولید با حداقل قیمت ساخته می‌شود

معاون وزیر راه و شهرسازی گفت: ضمن استقبال از سازندگانی که قصد دارند در طرح جهش تولید مسکن همکاری کنند، اولویت اصلی وزارت راه و شهرسازی کاهش قیمت تمام شده برای مردم است و البته منافع اقتصادی سازندگان را نیز لحاظ می‌کنیم.

محمود محمودزاده در گفت و گو با ایسنا اظهار کرد: نظر ما درخصوص طرح جهش تولید و تامین مسکن، حداقل قیمت تمام شده برای مردم است. پروژه‌ها را صرفا به انبوه‌سازان محدود نمی‌کنیم و از چند طریق کارها جلو می‌رود. یکی از موارد، ساخت مسکن در شهرهای کمتر از ۱۰۰ هزار نفر توسط خود مردم است. مقداری که پروژه ها بزرگتر می شود به مجریان ذی‌صلاح واگذار می‌کنیم.

وی افزود: از طرف دیگر رییس‌جمهور تاکید دارد که از ظرفیت تعاونی‌های مسکن استفاده شود اما تعاونی‌هایی که خوشنام هستند و تجربه موفقی از قبل داشته‌اند.

معاون وزیر راه و شهرسازی با بیان اینکه در پروژه‌های بزرگ از انبوه‌سازان، پیمانکاران و تعاونی‌ها استفاده می‌کنیم، گفت: انحصاری در این زمینه وجود ندارد. اگر گروهی می‌خواهد در این زمینه فعالیت کند ضمن استقبال صد در صدی از موضوع، اولویت وزارت راه و شهرسازی و دولت، کاهش قیمت تمام شده برای مردم است. اما منافع اقتصادی سازندگان را نیز در نظر می‌گیریم.

محمودزاده درباره قیمت واحدهای طرح جهش تولید مسکن گفت: چیزی که تا کنون در طرح اقدام ملی اعلام و بر اساس آن عمل می‌کنیم فهرست بهای نظام فنی و اجرایی کشور است که تعدیل‌ها به آن تعلق می‌گیرد. مثل سایر پروژه‌های کشور که در بازار، ارزیابی و با حداقل قیمت ممکن اجرا می‌شود. تابستان سال گذشته نرخ ساخت واحدها متری ۲.۸ میلیون تومان تعیین شد که تعدیل‌های بعدی به آن تعلق می‌گیرد و ملاک قیمت تمام شده است.

معاون مسکن و ساختمان وزیر راه و شهرسازی تاکید کرد: تا کنون ۵۳۴ هزار واحد به مرحله ساخت رسیده که حدود ۱۳۰ هزار واحد آن پلاک‌هایی است که به مردم واگذار شده است. مابقی پروژه‌ها که حدود ۱۰ هزار پروژه را شامل می‌شود توسط انبوه سازان، پیمانکاران، تعاونی‌ها و مردم عادی که به شکل گروهی واگذار شده در حال ساخت است.

وی خاطرنشان کرد: در شهرهای کمتر از ۱۰۰ هزار نفر و روستاها زمین می‌دهیم تا خود مردم بسازند. البته رایگان نخواهد بود بلکه اجاره ۹۹ ساله است. قانون اجازه نمی‌دهد انفال را رایگان واگذار کنیم. دلیلی هم ندارد که دستگاه حمایتی، پرداخت یکجای قیمت مسکن را بپذیرد؛ زیرا اجاره سالیانه آن ناچیز است و تلاش می‌شود قیمت پایین بیاید. بنابراین هرجا در این طرح صحبت از زمین رایگان شد منظور اجاره ۹۹ ساله است.

بنابراین گزارش، روز ۱۵ مهرماه ۱۴۰۰ اعلام شد که ثبت نام برای واحدهای طرح جهش تولید مسکن از حدود ۱۰ روز دیگر آغاز می‌شود که هنوز شروع نشده است. تسهیلات در نظر گرفته شده برای این طرح ۴۵۰ میلیون تومان است که به سازندگان پرداخت می‌شود. با اینکه هنوز جزئیات اقساط و نرخ سود تسهیلات خانه‌های طرح جهش تولید مسکن برای دهک‌های مختلف توسط بانک مرکزی اعلام نشده، یک نماینده مجلس مبلغ اقساط را ۳ میلیون و ۷۵۰ هزار تا ۵ میلیون تومان اعلام کرده است. وزارت راه و شهرسازی اعلام کرده که تلاش می‌کند حداکثر کمک را به دهک‌های یک تا سه داشته باشد. این کمک‌ها می‌تواند شامل تقبل تمام یا بخشی از نرخ سود تسهیلات، زمین رایگان، خدمات مهندسی و عوارض صدور پروانه باشد.

آگهی مناقصه عمومی یک مرحله ای با ارزیابی کیفی
شماره ۲۹۸۸۱/ ۲۱۵ مورخ ۱۴۰۰/۰۷/۱۹
نوبت اول: ۱۴۰۰/۷/۲۴
نوبت دوم: ۱۴۰۰/۷/۲۵

شرکت آب و فاضلاب شیراز در نظر دارد از طریق برگزاری مناقصه عمومی یک مرحله ای با ارزیابی کیفی ، نصب انشعاب فاضلاب و لوله گذاری ۲۵۰ م م ته خط بهمراه اجرای clean out و منهول در محدوده منطقه یک آبفا شیراز را به شرح زیر به شرکت و پیمانکار واجد شرایط واگذار نماید.
۱- نشانی دستگاه مناقصه گزار : آدرس: شیراز ، بلوار آیت الله ربانی – حد فاصل کوچه ۱۵ و کوچه ۱۷- تلفن ۸-۳۲۲۸۱۱۵۶
۲- محل اجرا : شهرستان شیراز (محدوده منطقه یک شرکت آبفا شیراز)
۳– مدت اجرا : ۱۵ (پانزده) ماه شمسی .
٤– محل اخذ اسناد مناقصه و تسلیم پیشنهادات: شیراز – بلوار آیت الله ربانی – حد فاصل کوچه ۱۵ و کوچه ۱۷- تلفن ۸-۳۲۲۸۱۱۵۶
۵– برآورد اولیه : ۳۱,۵۹۷,۷۹٤,۰۸۲ ریال
۶- تاریخ شروع فروش اسناد مناقصه: از روز شنبه مورخ ۱٤۰۰/۰۷/۲٤
۷– تاریخ نهائی فروش اسناد مناقصه : تا پایان وقت اداری روز چهارشنبه مورخ ۱٤۰۰/۰۷/۲۸
۸– تاریخ نهائی عودت اسناد مناقصه تکمیل شده توسط مناقصه‌گر: تا ساعت ۱۲ ظهر روز شنبه مورخ ۱۵/ ۰۸/ ۱٤۰۰
۹- تاریخ بازگشایی پاکت ها: ساعت ۹ صبح روز یکشنبه مورخ ۱٤۰۰/۰۸/۱۶
۱۰- به مدارکی که فاقد امضاء،مشروط،مخدوش و مدارکی که بعد از انقضاء مدت مقرر در این آگهی واصل شود مطلقاً ترتیب اثر داده نخواهد شد.
۱۱- محل تامین اعتبار : اعتبار از محل بودجه جاری شرکت آبفا شیراز می‌باشد.
۱۲- مبلغ تضمین شرکت در مناقصه : ۱،۰۷۷,۹۳٤,۰۰۰ ریال
۱۳- نوع تضمین شرکت در مناقصه: ضمانتنامه بانکی معتبر -واریز نقدی به حساب شرکت آب و فاضلاب شیراز- چک بانکی تضمینی در وجه شرکت آب و فاضلاب شیراز- مسدودی مطالبات مناقصه گر در صورت وجود مطالبات از محل جاری شرکت آب و فاضلاب شیراز
۱٤- قیمت اسناد: ۱,۵۰۰,۰۰۰ ریال واریز به حساب شماره ۰۱۰۵۶۹۹۰۲۲۰۰٤ بانک ملی مرکزی بنام شرکت آب و فاضلاب شیراز.
۱۵- سایر اطلاعات و جزئیات مربوطه در اسناد مناقصه درج شده است.
۱۶- داشتن گواهینامه معتبر صلاحیت ایمنی صادره از اداره کل تعاون ، کار و رفاه اجتماعی الزامی است.
متقاضیان می‌توانند قبل از دریافت اسناد و شرکت در مناقصه از طریق سایت‌های زیر اطلاعات مناقصه را دریافت نموده و سپس نسبت به خرید اسناد اقدام نمایند.
۱۷- اعتبار پیشنهاد ها : پیشنهادها بایستی بدون هیچ‌گونه قید و شرط از تاریخ بازگشایی پاکات به مدت سه ماه معتبر و برای سه ماه دیگر قابل تمدید باشد.
۱۸- مدیر طرح/مشاور/ نظارت : نظارت براجرای تعهدات پیمانکار از طرف کارفرما به عهده معاون خدمات مشترکین و درآمد شرکت آبفا شیراز می باشد. به نشانی: شیراز ، بلوار آیت الله ربانی – حد فاصل کوچه ۱۵ و کوچه ۱۷- تلفن ۸-۳۲۲۸۱۱۵۶
وب سایت جهت اطلاعات بیشتر آگهی مناقصه www.nww.ir ،http://iets.mporg-ir ،www.abfa-shiraz.com می‌باشد.
شرکتها و پیمانکارانی که دارای رتبه‌بندی سازمان برنامه و بودجه کشور در پایه ۵ آب و بالاتر بوده و مایل به شرکت در مناقصه می‌باشند می توانند با اعلام آمادگی کتبی نسبت به دریافت اسناد مناقصه اقدام نمایند.
با توجه به الزام ثبت اطلاعات مناقصات در پایگاه ملی اطلاع رسانی مناقصات کلیه شرکت کنندگان در مناقصه می‌بایست در پایگاه مذکور به آدرس ذیل ثبت نام و کد کاربری دریافت نمایند و همراه با پاکات پیشنهاد خود کد کاربری را تحویل دهند.
http://iets.mporg.ir
شناسه آگهی: ۱۲۰۶۰٤۸
شرکت آب وفاضلاب شیراز

حسین توکلی:

مافیای استخرها به ما اجازه ورود نمی‌دهد!

قهرمان وزنه برداری المپیک سیدنی گفت: من را از وزنه برداری دور کردند و کسانی هم که تملق گویی نمی کنند هر چقدر هم که بار علمی بالایی داشـــته باشند، جایی ندارند.

حسین توکلی در گفت‌وگو با ایسنا در مورد دوری خـــود از وزنه برداری بیان کرد: احســـاس می کنم که حسین توکلی را از وزنه برداری دور کردند. من مشـــکل شخصی با هیچ کســـی ندارم و هر رئیس فدراسیون سلیقه خودش را دارد اما به نظرم خوب است که اعمال سلیقه ها هم کارشناسی شده باشد تا در حق کســـی اجحاف نشـــود. فکر می‌کنم این چهارچوب رعایت نشـــده و فقـــط در مورد من هم نیســـت بلکه برای خیلی از قهرمانان دیگر هم این اتفاق افتاده اســـت. باید دلخوشی باشد و خواهان داشته باشیم تا کار انجام دهیم و وقتی من را لازم ندارند و کنار گذاشـــته اند، چرا باید کاسه داغ‌تر از آش شوم؟

او ادامه داد: کســـی که ادعـــا می کند پدر این خانواده است و خیلی از ورزشکاران را پرورش داده ناگهان همه را از خانه خودشـــان بیرون می‌اندازد. مســـاله این اســـت که اگر من به درد مسائل فنی نمی خـــورم در هیچ کجای دیگر هـــم نمی توانم کمک کنم. متاســـفانه ما یا صفر هســـتیم یا صد و حد وسط نداریم. با این شرایط هم ترجیح می‌دهم به زندگی شـــخصی ام بپردازم و از طریق فضاهای دیگر زندگی ام را بچرخانم.

قهرمان المپیک سیدنی همچنین گفت: من در جاهـــای دیگر فعالیت می‌کنم. از آنجا که عاشـــق کارم هســـتم ســـعی می کنم از لحاظ علمی برای ورزشـــکاران و رشـــته های دیگـــر هزینـــه کنم. تحصیلاتم را تا دکتـــرا ادامه دادم. در حال حاضر در فدراســـیون وزنه برداری بســـتر فراهم نیست و شـــاید این برای من و خیلی از قهرمانان دیگر که بیرون هستند خوشایند نباشد اما شرایط به گونه‌ای است که سلیقه ها بسیار تاثیرگذار هستند. در اینکه چه کسی باشد و چه کسی نباشد تملق گویی‌ها بسیار موثر هســـتند و کســـانی که تملق گویی نمی کنند هر چقدر هم که بار علمی بالایی داشـــته باشـــند، جایی ندارند.

واکنش به غیبت مســـئولان فدراسیون در مراسم رونمایی از سردیس

توکلی در پاســـخ به این پرســـش که این توقع را داشت که از مســـئولان فدراسیون همانند دیگر فدراســـیون ها در مراســـم رونمایی از ســـردیس قهرمانـــان المپیک حضور داشـــته باشـــند؟ تاکید کـــرد: در زندگی ام تصمیم گرفتم ســـطح توقع را از نزدیک ترین آدم به من تا دورترین را به ســـطح صفر برسانم چرا که در این صورت راحت‌تر زندگی می کنم. وقتی که توقع داشـــته باشی همیشه باید منتظر بمانـــی بنابراین چرا باید ایـــن بار اضافه را با خـــودم حمل کنم. اینکه افـــراد برای مدیریت و رشته خودشـــان تا چه اندازه ارزش قائل هستند را با رفتارشان نشـــان می دهند. من نه انتظاری دارم و ناراحت شـــدم و راحت از کنار این مســـائل عبور می کنم و از کسی هم خرده نمی گیرم چون می‌خواهم راحت زندگی کنم.

قرار نیست سردیسم کاملا شبیه خودم باشد

قهرمان المپیک سیدنی در باره اینکه در فضای مجـــازی واکنش های نه چندان مثبتی نســـبت به ســـردیس ساخته شده از او به وجود آمد و خیلی ها معتقد بودند که هیچ شـــباهتی به حســـین‌توکلی ندارد، تصریح کرد: قرار نیست سردیسی که از من ساخته می شود دقیقاً شبیه خودم باشد. بیشتر نفس ماجرا ارزشـــمند بود که بعد از ۲۱ سال دوباره برایم یادآوری شـــد که کمیته ملی المپیک خانه ام است و فراموش نشده ام. به نظرم یک گونه قدرشناسی از قهرمانان است و جوانان هم متوجه می شوند که بیشـــتر از قبل به مقوله ورزش و ورزشکار اهمیت داده می شـــود اما به نظرم خوب است که در کنار این ارزش گذاری هایی که می شـــود از لحاظ مالی هم به گونه‌ای دیگر توجه شود. من خوشحالی ام را با مردم تقسیم کردم اما مشکلات زندگی شخصی را با چه کسی قسمت کنم؟

او افزود: صندوق حمایت از قهرمانان و پیشکسوتان و کمیته ملی المپیک تلاش خود را می کنند اما فکر می کنم ظرفیت ورزش حرفه ای ایران فراتر از این است. قهرمانان المپیک تمام عمر و زندگی‌شان را به پای ورزش گذاشته اند و هیچ حرفه دیگری هم بلد نیستند از این رو به نظرم باید در قانون بستری برای حمایت از ایـــن قهرمانان که تعداد محدودی هم هستند، فراهم شود.

شرایط حمایت از قهرمانان کشورهای دیگر حسادت ما را بر می انگیزد

توکلی در پاســـخ به این پرسش که استخدام در بخش‌های دولت برای حمایت از قهرمانان کارساز نیســـت؟ بیان کرد: قانونی گذاشـــتند که قهرمانان المپیک می توانند کارمنـــد وزارتخانه‌های مختلف شـــوند اما نکته این است که با توجه به سطح توقع جامعه از قهرمانان، با این شرایط قهرمانان نه تنها نمی‌توانند از مردم دست گیری کنند که هیچ، حتی در زندگی روزمره خودشان هم می مانند.

حالا فکر نکنند که من دارم ســـنگ خودم را به سینه می زنم. خیلی از قهرمانان هستند که می‌دانم فضای زندگی آنها چگونه است. برخی از قهرمانان بلد هستند و به کانالی وصل می شوند اما کسی که بلد نیســـت باید چه کار کند؟ اینکه ورزشکار نتواند زندگی عـــادی خود را بچرخانـــد در فضای جامعه بسیار تاثیرگذار است.

او ادامه داد: خیلی از ورزشکاران کشورهای دیگر را که می بینیم از پرواز پیاده می شوند ماشین جلوی پایشان اســـت و یک روز بعد هم جوایز ارزنده ای دریافت می‌کنند هم حسادت ما را برمی‌انگیزد و هم امید و انگیزه ها را کم می کند. تجلیل از مدال آوران المپیک کار ارزنده ای اســـت جای تشـــکر دارد اما این پیشـــنهاد را هم دارم که در کنار این کار ارزنده از لحاظ مالی هم بســـتر مناســـبی برای حمایت از قهرمانان فراهم شود.

مافیایـــی که در اســـتخرها وجود دارد اجازه ورود به ما نمی‌دهد

توکلی در پاسخ به این پرسش که چه پیشنهادی در مورد حمایت از قهرمانان دارد، گفت: نمی‌گویم همیـــن فردا صبـــح به بانـــک مرکـــزی برویم و ۱۰۰ میلیارد پول بگیریم. بحث من این اســـت که باید بســـتر مناســـبی برای کار کردن قهرمانان در ایران فراهم شود. مجموعه های ورزشی زیادی در شهرداری ها و اداره کل ورزش و جوانان استان ها داریم که می‌تواند برای کارکردن در اختیار قهرمانان گذاشته شـــود. من قهرمان المپیک که نمی توانم آموزش هایم را روی ســـی‌دی (لوح فشرده) بریزم و بـــه مردم بدهم. باید فضایی باشـــد که بتوانم در آن آموزش بدهم اما برای در اختیار گرفتن یکی از همین مجموعه ها باید هفت خان رستم را پشت سر بگـــذارم. پس از آن بحث پرداخت اجاره ســـالن ها و هـــزار و یک چالش دیگر هـــم وجود دارد. مدت قراردادها هم که یک ســـاله است و تا چشم بر هم بگذاریم یک سال به پایان رسیده و دوباره وارد مزایده می شود در این میان ممکن است که خیلی از افراد که کارشان تجارت است در گرفتن این مجموعه ها موفق‌تر عمل کنند. خود من تصمیم داشـــتم به در اختیار گرفتن یک استخر ورود پیدا کنم اما دیدم با مافیایی که وجـــود دارد به این راحتی‌ها اجازه وارد شـــدن به آن داده نمی شـــود. حرف من این است که باید در همین کشور خودمان فضای کار کردن برای قهرمانان المپیک فراهم شود.

او افزود: فدراسیون وزنه برداری نمی تواند همه قهرمانان را کنار هم داشـــته باشد چون به هرحال سلیقه ها متفاوت اســـت البته اگه مدیر خوب باشد می‌توانـــد این کار را انجام دهد اما حالا که این کار نشده به نظرم باید فضای آموزش در بیرون فراهم باشد در این صورت علاوه بر اینکه قهرمان می تواند کســـب درآمد کند شـــرایط این را هـــم دارد که با آموزش دادن اســـتعدادهای خوبـــی را تحویل تیم ملی دهد.

کنار گذاشتن سهراب و کیانوش راهکار قشنگی نیست

توکلی در پاســـخ به این پرســـش که همیشه با ملی پوشان وزنه برداری ارتباط خوبی داشته و هنوز هم ایـــن ارتباط را دارد یا خیـــر و نظرش راجع به شرایط حال حاضری که کیانوش رستمی و سهراب مرادی با فدراســـیون وزنه بـــرداری دارند و بیرون هســـتند، چیســـت؟ تصریح کرد: به نظـــرم تعامل خوبی ایجاد نشـــده است و این مساله باید در درون خانواده حل می شـــد و کارهایی انجام می شود که بعـــدا نمی تـــوان موضوع را جمع کـــرد. برای این قهرمانان هزینه زیادی شده است و مربیان زیادی زحمت کشـــیدند و کنار گذاشته شدن آنها راهکار و اتفاق قشنگی نیست. ما با این کار به جوانها نشان می دهیم که ما قهرمانان را کنار گذاشتیم و شما که چیزی بدست نیاورده‌اید را راحت‌تر کنار می گذاریم. نکتـــه این اســـت که ایـــن چهارچوبـــی که الان گذاشته شـــده چرا قبل المپیک ریو وجود نداشت و این موضوعی اســـت که من درکش نمی کنم. فکر نمی کنم دنیا ارزش این را داشته باشد که بخواهی بـــار منفی مثل کینه را با خود حمل کنی. شـــرایط حال حاضر راضی کنند نیست و فدراسیون بهتر از هر کسی می تواند پاسخ بدهد که چرا این قهرمانان در این شرایط قرار دارند.

محمدرضا گرایی مدال طلایش را به شهید گمنام کمپ‌های تیم ملی اهدا کرد

محمدرضا گرایی مدال طلای رقابت‌های قهرمانی جهان خود را به شـــهید گمنام کمپ تیم‌های ملی کشتی شهید حاج قاسم سلیمانی اهدا کرد.

به گـــزارش خبرگزاری فارس از شـــیراز، محمدرضا گرایی، دارنده مدال طلای المپیک و جهان، صبـــح دیروز شـــنبه ۲۴ مهرماه با حضور در خانه کشـــتی و در جوار مرقد پاک شهید گمنام هشت ســـال دفاع مقدس مدال خود را به این شهید والا مقام تقدیم کرد.

گرایـــی در ا در این آیین گفت: پیش از حضور در رقابت‌های جهانی نروژ با خدای خود عهد بســـتم که در صورت کســـب مدال طلا در این مســـابقات مدال خود را به شهید گمنام کمپ تیم‌های ملی اهدا کنم.

وی بیان داشـــت: در ۱۲ ثانیه آخر کشتی با حریف گرجســـتانی یاد این شهید شهدا گمنام افتادم و معجزه بود که توانستم به فینال راه پیدا کنم.

قهرمان المپیک افزود: شهدا جان خود را با خدا معامله کردند تا پرچم کشور را بالا نگه دارند، نهایت کار ما زخمی شدن سر و صورتمان است ولی شهدا جانشان را فدای وطن کردند.

گلایه مالک باشگاه شهید شاملی کازرون از مسئولین فارس

مالک باشگاه نیروی زمینی شهید شاملی کازرون از خلف وعده های مسئولین استان فارس نسبت به این تیم هندبال و ناتوانی در خصوص تیم داری در استان خبر داد.

مهرتاش شاملی در گفتگو با مهر اظهار داشت: با قول و وعده‌هایی که مسئولان کازرون در انتهای ســـال گذشته به ما دادند به مسابقات آسیایی اعزام شدیم و امسال نیز سعی کردیم تیم خوبی را ببندیم و اطمینان دارم این تیم امسال نیز مدعی قهرمانی است و البته در بخش بانوان باتوجه به بومی گرایی، انتظار چندانی برای کسب مقام نداریم.

وی افزود: در رقابت با تیم‌های صنعتی، بدون حمایت نمی‌توان ادامه داد و پس از گذشـــت بیش از ۶ ماه از قول‌هایی که مسئولان کازرون برای حمایت و پشتیبانی از این تیم داده بودند، اما متأسفانه هیچیک از آنها به وعده‌های خود عمل نکردند.

مهرتاش شـــاملی با اشاره به هزینه حدود ۹ میلیاردی این باشگاه در سال گذشته، بیان کرد: سال گذشته برای تیم آقایان ۴ و نیم میلیارد، برای تیم بانوان یک و نیم میلیارد و برای حضور در مسابقات آسیایی، بیش از ۲ و نیم میلیارد هزینه کردیم اما با این وضعیت و خلف وعده‌هایی که ما را دلسرد می‌کند، ادامه تیم داری برایمان سخت و غیرممکن خواهد بود.

حضور ۱۲ بازیکن شهید شاملی در تیم‌های ملی

یعقوب پیری مدیرعامل تیم نیروی زمینی شهید شاملی کازرون نیز در گفتگو با مهر، با اشاره به تلاش مجموعه باشـــگاه برای موفقیت دوباره این تیم در لیگ برتر و جام باشگاه‌های آسیا بیان داشت: مســـابقات امسال لیگ برتر هندبال با شرکت ۱۰ تیم و به صورت دوره‌ای برگزار می‌شود که ۲ تیم نخست جواز حضور در مسابقات آسیایی را کسب می‌کنند.

پیری افزود: امسال ۵ بازیکن از تیم ما جدا شدند اما ۸ بازیکن باکیفیت را جذب و همچنین کادر فنی خود را تقویت کردیم و تمام توان خود را به کار گرفته‌ایم تا با دفاع از عنوان قهرمانی خود در لیگ برتر، در مســـابقات آسیایی نیز با استفاده از تجربه سال گذشته به موفقیت دست پیدا کنیم.

مدیرعامـــل نماینده هندبال فارس در لیگ برتر کشـــور، به حضـــور ۱۲ بازیکن این تیم در رده‌های ملی اشـــاره کرد و اظهار داشـــت: ۶ بازیکن شهید شـــاملی در تیم ملی بزرگسالان، ۵ بازیکن در تیم ملی امید و یک بازیکن نیز در تیم ملی هندبال جوانان عضویت دارند.

مرحله ســـوم دور رفت لیگ برتر هندبال مردان باشـــگاه‌های کشور از دیروز در سالن شهید حاج قاسم سلیمانی تهران آغاز شد و تیم شهید شاملی کازرون که با ۴ برد در صدر جدول لیگ برتر مردان قرار دارد، از ساعت ۱۴:۳۰ روز یکشنبه در نخستین بازی خود به مصاف مهمترین رقیب خود، تیم فولاد ســـپاهان اصفهان می‌رود و روز ســـه شـــنبه نیز از ساعت ۱۵:۳۰ مقابل ستارگان دشتستان صف آرایی می‌کند.

قهرمانی باشگاه‌های مردان آسیا

قهرمانی فولاد سیرجان با حضور صابر کاظمی ویرانگر!

کنفدراســـیون والیبال آســـیا بار دیگر به تمجید ملی پوش والیبال ایران پرداخت.

به گزارش ایســـنا، مرحله نهایی بیست‌ویکمین دوره رقابت‌های قهرمانی باشـــگاه‌های مردان آسیا روز جمعه پیگیری شد که در دیدار نهایی تیم فولاد سیرجان نماینده ایران به مصاف العربی قطر رفت و ســـه بر یک این تیم را شکست داد و جام قهرمانی را بالای سر برد.

کنفدراســـیون والیبـــال آســـیا در گزارشـــی به این قهرمانی پرداخت و نوشـــت: فولاد ســـیرجان شکست‌ناپذیر با استفاده از صابر کاظمی چپ دست ویرانگر موفق شد در فینال پیروز شود و جام قهرمانی را به نام خود کند.

نماینده والیبـــال ایران در این رقابت توانســـت به پیروزی چشـــمگیر دســـت پیدا کنـــد؛ پیروزی شگفت‌انگیز با رکورد بی نظیر شکست ناپذیری در مسابقات قهرمانی باشگاه های آسیا ۲۰۲۱!

به گزارش ایســـنا، صابر کاظمی در این رقابت ها با وجود مصدومیت عملکرد بســـیار خوبی را از خود به نمایش گذاشت. این بازیکن موفق شد در انتهای این رقابت ها عنوان ارزشمندترین بازیکن این جام را به نام خود کند.

مســـابقات والیبال قهرمانی مردان باشگاه های آسیا از سال ۱۹۹۹ آغاز شـــد و نمایندگان ایران تا کنون ۲۲ مدال شامل ۱۵ طلا، چهار نقره و سه برنز در این رقابت ها به دست آوردند.

تیم پیکان با کســـب ۱۱ عنوان از جمله ۷ مقام قهرمانی در سال‌های ۲۰۰۲، ۲۰۰۶ تا ۲۰۱۱ (شش دوره متوالی)، دو نایب قهرمانی در سال‌های ۲۰۰۰ و ۲۰۰۴ و دو مقام ســـومی در سال های ۱۹۹۹ و ۲۰۱۵ در این مسابقات به عنوان پرافتخارترین تیم آسیا شناخته می‌شود.

نماینـــده ورامیـــن (۲۰۱۴ و ۲۰۱۹) و بانـــک ســـرمایه (۲۰۱۶ و ۲۰۱۷) بـــا دو قهرمانی، صنام با یک قهرمانی در ســـال ۲۰۰۴ و یک نایب قهرمانی در ســـال ۲۰۰۲، تیـــم کاله مازنـــدران با یک مقام قهرمانی در سال ۲۰۱۳ و یک عنوان سومی در سال ۲۰۱۲، خاتم اردکان با یک قهرمانی در سال ۲۰۱۸، تیم فولاد ســـیرجان با یک قهرمانی در سال ۲۰۲۱ و تیم ســـایپا با یک مقام نایب قهرمانی در ســـال ۲۰۰۵، بـــه کار خود در این مســـابقات پایان دادند.

رده‌بنـــدی نهایـــی مســـابقات والیبـــال قهرمانی باشـــگاه‌های مردان آســـیا ســـال ۲۰۲۱ بـــه قرار زیر است:

فولاد سیرجان ایرانیان (ایران)
العربی (قطر)
باروستنیک آلماتی (قزاقستان)
ناخون راتچاسیما (تایلند)
گاز جنوبی (عراق)
کاظمه اسپورت (کویت)
دایموند فود (تایلند)
AGMK (ازبکستان)
ربیسکو (فیلیپین)
CEB (سریلانکا)

رئیس کمیته بوکس شطرنج ایران خبر داد:

حضور ورزشکاران ایران در رقابت‌های بوکس شطرنج جهانی ایتالیا

ایســـنا: رئیـــس کمیتـــه بوکس شـــطرنج و ســـرمربی تیم ملی بوکس شـــطرنج جمهوری اسلامی ایران از حضور ورزشـــکاران این رشته، در مسابقات جهانی ۲۰۲۱ ایتالیا خبر داد.

فریـــدون پویـــا در گفت و گو با ایســـنا، با اشـــاره بـــه اینکه مســـابقات جهانی بوکس شـــطرنج با حضور ورزشکاران ۲۳ کشـــور در جزیره سیسیل برگزار می شود، گفت: تیم ملی بوکس شـــطرنج ایران با مجوز شـــورای برون مرزی از وزارت ورزش و جوانان و همکاری فدراســـیون انجمن های ورزش هـــای رزمی از ۱۵ آذر به مدت یک هفته به مصاف حریفان می رود.

سرمربی تیم ملی بوکس شطرنج ایران با بیان اینکه رقابت جهانی بوکس شطرنج در ۵ رده نونهالان، نوجوانان، جوانان، بزرگســـالان و پیشکســـوتان برگزار می شود، اضافه کرد: اعضای تیم ملـــی در بخش های آقایان و بانوان پس از برگزاری اردو در استان البرز انتخاب و به ایتالیا اعزام می شوند.

پویـــا بر اهمیـــت حضور پررنـــگ تیم ملـــی در رده های جوانان، بزرگســـالان و پیشکســـوتان تاکید کرد و ادامه داد: اردوی آماده ســـازی و انتخابی تیم ملی بوکس شـــطرنج ایران بـــا اهتمام و حمایت شـــهرداری و شـــورای اسلامی شـــهر کرج و هیـــات ورزش هـــای رزمی اســـتان البرز از یکم آبـــان به مدت یـــک هفته در کرج برگزار می شود.

وی از یوســـف بهتری رئیس فدراســـیون انجمن های ورزش هـــای رزمی برای پرداختن به افتخارآفرینی ورزشکاران در عرصه بین المللی تقدیر کرد و گفت: از زمان ریاســـت وی، همه سبک های رزمی مورد توجه قرار گرفته اند و تیم داری شخصی از بین رفته است.

رئیس کنفدراســـیون بوکس شطرنج آسیا با یادآوری کســـب مقام نایب قهرمانی توسط تیم ملی بوکس شطرنج ایران در سال ۲۰۱۷، افزود: این تیم شخصیت و قابلیت قهرمانـــی جهان را دارد و می تواند با بهره گیری از پشـــتیبان مالی و حمایت بخش خصوصی پرچم ایران را در عرصه بین المللی به اهتزاز درآورد.

تیم باران ممسنی قهرمان لیگ برتر فوتبال جوانان فارس شد

ایرنا: تیم فوتبال باران شهرستان ممسنی با شکست دادن تیم افشین پیروانی شیراز به مقام قهرمانی مسابقات لیگ برتر فوتبال جوانان استان فارس دست یافت.

به گزارش خبرنگار ایرنا، در دیدار نهایی این مسابقات که عصر جمعه در ورزشگاه تختی شهرســـتان فیروز آباد برگزار شـــد ۲ تیم در وقت قانونی با نتیجه یک بر یک به کار خود پایان دادند تا کار به ضربات پنالتی برای تعیین قهرمان کشیده شود.

تیـــم باران ممســـنی در ضربـــات پنالتی موفق نشـــان داد و با نتیجـــه هفت بر ۶ تیم افشـــین پیروانی را شکســـت داد و برای دومین بار جـــام قهرمانی را به خود اختصاص داد.

رقابت های فوتبال لیگ برتر جوانان فارس در مرحله مقدماتی با شـــرکت ۱۲ تیم در دو گروه و به میزبانی نورآباد و اســـتهبان برگزار شد و در نهایت هم دو تیم از هر گـــروه به مرحله نیمه نهایی راه یافتند که در نهایت هم تیم های افشـــین پیروانی و باران ممسنی به فینال راه یافتند که تیم باران قهرمان شد.

نفرات اول تا سوم مسابقات شطرنج بانوان فارس بر سکوی قهرمانی

ایرنـــا: پیکارهای شـــطرنج قهرمانی بانوان اســـتان فارس برگزارشد و نفرات برتر معرفی شدند.

رییس هیات شـــطرنج فارس در مصاحبـــه با خبرنگار ایرنا افزود: در این پیکار ها که به مدت ۲ روز در خانه شطرنج اندیشه شیراز برگزار شد، ۳۰ ورزشکار از استان فارس شرکت داشتند.

مازیار صالحی ادامه داد: در پایان این پیکارها، آنیتا پرویزی بـــا هفت امتیاز بر ســـکوی قهرمانی ایســـتاد، آتنا جوهری با ۶ امتیاز و پارمیس وطن هـــم با با پنج امتیاز به ترتیب دوم و سوم شدند.

وی اضافه کرد: نفرات برتر این دوره از رقابت ها به عنوان نمایندگان فارس در مسابقات قهرمانی کشور که آبانماه برگزار می شود، اعزام خواهند شد.

صالحی افـــزود: قضاوت این دوره از رقابت ها را ســـهیلا حریرپوش و ناهید فرد بحرینی بر عهده داشتند و در پایان هم جوایز نفرات برتر اهدا شد.

شروع قطعی لیگ برتر فوتبال بدون حضور تماشاگران

رییس کمیته برگزاری مســـابقات لیگ برتر فوتبال ایران اعـــلام کرد که رقابت‌های بیست و یکمین دوره لیگ برتر فوتبال ایران قطعا بدون حضور تماشاگران آغاز می‌شود.

به گزارش ایســـنا، از اواخر سال ۹۸ بود که به دلیل شـــیوع ویروس کرونا، ممنوعیت حضور تماشـــاگران ایرانی روی سکوی ورزشگاه ها و سالن های ورزشی رقم خورد و این ممنوعیت تاکنون در مورد ورزشگاه های سالنی و غیرمسقف در ایران ادامه دارد و هرچند به نظر می‌رســـید ۲۰ مهر با حضور تماشـــاگران در دیدار تیم‌های ملـــی فوتبال ایران و کره‌جنوبی از سری رقابت‌های مرحله نهایی انتخابی جام جهانی در ورزشگاه آزادی شاهد پایان این مســـاله باشد و پس از آن حضور تماشاگران در ورزشگاه‌های فوتبال را همزمان با شـــروع بیســـت و یکمین دوره لیگ برتر فوتبال ایران رقم بخورد اما در نهایت چنین اتفاقی رخ نداد.

ســـهیل مهدی، رییس کمیته برگزاری مســـابقات لیگ برتر فوتبال ایران در گفت‌وگو با ایســـنا، با بیان اینکه بیســـت و یکمین دوره لیگ برتر فوتبال ایران قطعا بدون حضور تماشـــاگران شروع می‌شود، گفت: در تلاش هســـتیم تا در صورت بهبود اوضاع و صدور مجوز از ســـوی مراجع ذی‌ربط شـــاهد حضور مجدد تماشـــاگران در ورزشگاه‌های کشور باشیم، هرچند در این رابطه زمان دقیقی برای بازگشت تماشاگران مشخص نیست.

به گزارش ایسنا، طبق اعلام ســـازمان لیگ فوتبال ایران، مسابقات لیگ برتر فوتبال فصل ۱۴۰۱-۱۴۰۰ ۲۷ مهر ۱۴۰۰ شروع می‌شود.

جریمه سنگین AFC برای تاخیر ورود به زمین در لیگ قهرمانان آسیا

کنفدراسیون فوتبال آســـیا به ۸ تیم راه یافته به مرحله یک چهارم لیگ قهرمانان آسیا هشدار داد که کوچکترین تاخیـــر آنهـــا در ورود به زمین بـــا جریمه مالـــی همراه خواهد شد.

به گزارش ایسنا و به نقل از الاقتصادیه، از دیروز مرحله یک چهارم نهایی لیگ قهرمانان آسیا آغاز خواهد شد.

کنفدراســـیون فوتبال آســـیا به تیم های حاضر در این مرحله هشـــدار داد که بدون هیچگونه تاخیری وارد میدان شوند.

AFC اعـــلام کرد که تاخیر ۵ دقیقـــه‌ای در ورود به میدان ۱۰ هزار دلار جریمه به دنبال خواهد داشت.

الاقتصادیه در ادامه نوشـــت: کنفدراسیون فوتبال آسیا برای تاخیر یک تا دو دقیقه در ورود به میدان ۱۰۰۰ دلار و برای تاخیر دو تا ســـه دقیقه ای هم ۱۵۰۰ دلار جریمه در نظر گرفته است.

عصر مردم

هر که او آگاهتر، جانش فزون

یکشنبه ۲۵ مهر ۱۴۰۰ - ۱۰ ربیع الاول ۱۴۴۳ - شماره ۷۳۱۶

روزنامه سیاسی - اقتصادی - اجتماعی - فرهنگی و ورزشی صبح ایران

صاحب امتیاز و مدیر مسئول: محمد عسلی

سردبیر: اسماعیل عسلی

ISSN: 1557 - 2008 رتبه:۴۳

تلفن سرپرستی‌های عصر مردم:

اصفهان ۰۹۱۳۹۱۴۷۷۲۷ هاشمی

کرمانشاه ۰۹۱۸۱۳۱۱۴۹۸ کبودی

بوشهر ۰۹۱۷۷۷۲۳۶۰۵ رستمی

خوزستان ۰۹۳۳۲۹۰۴۸۸۷ هلالی

نشانی: شیراز - قصردشت - چهارراه ملاصدرا - نبش کوچه ۳۳ - ساختمان روزنامه عصر مردم

تلفن: ۳۸-۳۲۳۰۰۳۳۷ - نمابر: ۳۲۳۰۳۸۳۰ - تلفن سازمان آگهی‌ها: ۱- ۳۲۳۴۱۰۰۰

لیتوگرافی و چاپ: روزنامه عصر مردم - تلفن: ۳۲۳۵۹۶۱۰

WEB: Asremardom.com

Email Address: asr.e.mardom@Gmail.com asremardom

گاه راز

اذان صبح	۰۴:۴۵
طلوع آفتاب	۰۶:۰۳
اذان ظهر	۱۱:۴۵
اذان مغرب	۱۷:۴۴

امروز

۱۴ ▼ ▲ ۲۹

صاف گاهی وزش باد

مجلس بزرگواران، دژهای سخن است.

(یعنی گفته ها را امانت می شمارند و آنها را فاش نمی کنند.)

امام علی (ع)

انگارنه انگار

احمد رضا سهرابی

معرفی برگزیدگان جشنواره «ساخت عروسک» در شیراز

ایرنا: اختتامیه جشنواره استانی «ساخت عروسک‌های بومی، محلی، آیینی و نمایشی» در مجتمع فرهنگی هنری کانون پرورش فکری کودکان و نوجوانان استان فارس برگزار شد و برگزیدگان این جشنواره معرفی شدند.

روابط عمومی اداره کل کانون فارس در مطلب ارسالی روز شنبه، اعلام کرد: کانون پرورش فکری کودکان و نوجوانان استان فارس با هدف احیا و بازتولید عروسک‌های بومی، محلی و معرفی فرهنگ غنی استان و همچنین تقویت هنر نمایش عروسکی، با هدف راه‌اندازی خانه عروسک‌ها جشنواره ساخت عروسک را برگزار کرد.

تقویت و توجه بیش از پیش به هنر عروسک‌سازی، احیا و بازتولید عروسک‌های بومی، محلی و معرفی فرهنگ غنی استان، شناسایی و تشویق فعالان هنر نمایش عروسکی استان فارس و جمع‌آوری و نگهداری عروسک‌های نمایشی و بومی محلی برگزیده، در خانه عروسک‌های کانون پرورش فکری کودکان و نوجوانان استان فارس از جمله اهداف این جشنواره عنوان شده است.

لیلا هاشم‌پور، زهرا قربانی و سارا رضایی ۸۰ اثر رسیده به جشنواره را داوری و در نهایت ۱۱ نفر را به عنوان صاحبان ۹ عروسک برگزیده معرفی کردند.

براین اساس، در بخش عروسک‌های بومی محلی، زینب کوزلی، مربی مسئول مرکز گراش، النا صمدی عضو مرکز گله دار، فاطمه زمردی‌نژاد عضو مرکز رستم، بهار نمازی عضو مرکز لامرد و سرور درستکار شرکت‌کننده آزاد از شهر لارستان به عنوان صاحبان عروسک‌های برتر معرفی شدند.

نرگس عرفانی‌نیا و الهه ناسوتی مربیان مرکز صدرا، منصوره تقوی‌فرد و لیلا باقرنژاد، مربیان مرکز لارستان، علیرضا فضلی، عضو مرکز صدرا و محمد امین نعمت‌الهی، عضو مرکز آباده نیز صاحبان عروسک‌های برتر در بخش عروسک‌های نمایشی هستند.

اعضای کانون پرورش فکری کودکان و نوجوانان استان فارس (نونگاه و نوجوان، از ۱۲ تا ۱۸ سال)، مربیان و کارشناسان کانون استان فارس و عموم علاقه‌مندان به عروسک‌سازی در استان فارس می‌توانستند در جشنواره شرکت کنند.

سعیدرضا کامرانی، مدیر کل کانون فارس در مراسم پایانی جشنواره استانی «ساخت عروسک‌های بومی، محلی،آیینی و نمایشی» گفت: هنر به سادگی به دست نمی‌آید و باید در راه کسب هنر، هم استعداد داشت و هم زحمت کشید؛ انسان به عنوان اشرف مخلوقات دارای صفت آفرینش و خلاقیت است و هنرمند کسی است که با همین ویژگی خلاقیت، آثاری را می‌آفریند که می‌تواند برای مردمان روزگار خود مانند چراغ راهی، راهگشا باشد.

کامرانی در ادامه گفت: کانون فارس با هدف احیا و بازتولید عروسک‌های بومی و محلی و معرفی فرهنگ غنی استان، همچنین شناسایی و تشویق فعالان هنر نمایش عروسکی وجمع‌آوری و نگهداری عروسک‌های نمایشی، بومی و محلی برگزیده، اقدام به برگزاری این جشنواره کرد.

او گفت: هدف ما از برگزاری جشنواره فقط اعلام اسامی برگزیده‌ها نیست، اهداف بلندی را دنبال می‌کنیم و یکی از این هدف‌ها، تقویت و توجه بیش از پیش به هنر عروسک‌سازی است.

به گفته کامرانی، بخش زیادی از عروسک‌های موجود در کشور، خارجی است و همین موضوع لزوم تولید عروسک در کشور را صد چندان می‌کند.

وی یادآور شد: عروسک‌های وارداتی تنها وسیله بازی نیستند بلکه فرهنگ جوامع بیگانه را نیز منتقل و تفکراتی را به کودکان ما القا می‌کنند که با آموزه‌های دینی وتمدنی ایران اسلامی سازگار نیست.

مدیر کل کانون فارس در بخش دیگری از سخنانش گفت: بسیاری ازعروسک‌های رسیده به دبیرخانه جشنواره قابلیت تولید انبوه دارند و ما تلاش می‌کنیم با ارسال تصاویر این عروسک‌ها به بخش تولید کانون، در معرفی آن‌ها بکوشیم.

کامرانی در پایان ضمن تبریک به صاحبان آثار برتر گفت: در مجامع تربیتی، بحث برد و باخت مطرح نیست، همه شرکت‌کنندگان برنده هستند و از همه آن‌ها با اهدای لوح تقدیر خواهد شد.

تیتر آخر

• صفدر دوام

دو شاعر ستایشگر پاییز

گام به گام صدای پای خش خش برگ های پاییزی به گوش می آید و به عاشقان بهار عارفان مژده زیبایی های رنگارنگش می دهد.

یادش بخیر دوران خوبی بود دقیقاً ۲۶ سال پیش که در کتابفروشی مشغول کار بودم و هر صبح تا شب با کتاب‌های جورواجور انتشاراتی های مطرح آن زمان سرو کله می زدم، پاییز برای من و بهتر بنویسم برای مشتریان کتاب دوست کتابفروشی هدایت رنگ و رویی زیبا داشت و همه دلداده برگریزان پاییز بودند.

در آن موقع من هم سرِ ذوق می آمدم و با برگ های کاغذی رنگی تصویر پاییز زرد پیشه را بر ویترین بزرگ شیشه ای کتابفروشی به تصویر می کشیدم.

چقدر زیبا بود نماد برگ های خزان با کتاب های رنگارنگ که بیشتر هم با محتوای شعر، داستان، نقد ادبی و دواوین شعرای گذشته بود از انتشاراتی های نامداری نظیر جاویدان، امیرکبیر، آگاه و... و از این زیباتر جلوه‌گری کتاب جلد سفید شعر "مهدی اخوان ثالث" از مجموعه "شعرزمان ما" بود که به کوشش زنده‌یاد محمد حقوقی پیچ و خم های قله های شعر امروز نظیر نیما، شاملو، فروغ، سهراب، اخوان در این مجموعه شرح و نقد شده بود و هنوز هم از کتاب‌های مرجع شناخت اشعار شاعران یاد شده است.

حالا چرا می گویم کتاب شعر (م- امید) همان مهدی اخوان ثالث بیشتر در فضای ویترین کتابفروشی با حال و هوای پاییز جلوه می نمود اهالی دل و دوستداران پاییز خود از توصیف اخوان در ستایش "پادشاه فصل ها، پاییز" خبر دارند.

در این پاییز اما شاعری دیگر از جنس طبیعت و از تبار شعر امروز در بین اهالی آبادی ادبیات حضور ندارد و او زنده‌یاد منصور اوجی است که حتی شاعر پاییز و زمستان مهدی اخوان ثالث این شعر زیبای او را که دهه ها پیش گفته بود؛"هوای باغ نکردیم و دور باغ گذشت" را ستایش و تکرار کرده بود.

شاعر مرگ آگاه زمان ما اوجی که همواره اشعارش مرگ آگاهی و گذر زمان و عمر " کوتاه مثل آه" برای عابران کوچه ادبیات به یادگار گذاشت و سروده هایش همواره بر رواق آستانه طبیعت ماندگار خواهند بود.

سازنده مجسمه خواجوی کرمانی مطرح کرد؛

چندوجهی‌بودن شخصیت و رِندی حافظ، چالشی بزرگ برای مجسمه‌سازان

سازنده مجسمه خواجوی کرمانی در دروازه قرآنِ شیراز، در توضیح چرایی ساخته‌نشدن شمایلِ حافظ توسط هنرمندان مجسمه‌ساز و تصویرگر، گفت: چالشی بزرگ بر سر راه مجسمه‌سازان وجود دارد و آن، چندوجهی‌بودن شخصیت حافظ و رندی اوست که شرایط را پیچیده می‌کند.

به گزارش خبرنگار خبرگزاری کتاب ایران (ایبنا) در فارس، در این برنامه که جمعه شب ۲۳ مهر ۱۴۰۰، برگزار شد، علی‌اصغر تجویدی، هنرمند نگارگری و مجسمه‌سازی؛ امیر اثنی‌عشری، خواننده و مدرس آواز ایرانی و علی قصرالدشتی، هنرمند مجسمه‌ساز سخنرانی کردند.

نخستین سخنران این شب از ویژه‌برنامه‌های مرکز حافظ‌شناسی، علی‌اصغر تجویدی بود. او در آغاز سخنرانی خود با عنوان «مقایسه تصویرنگاری دیوان حافظ با شاعران دیگر (فردوسی، خاقانی و نظامی)»، با بیان اینکه اشعار شاعرانی مانند حافظ و سعدی، دنیایی از تفکر و اندیشه در خود نهفته دارد، گفت: برخلاف اشعار شاعرانی مانند فردوسی، نظامی، خاقانی یا خیام، آفرینش یک اثر هنری از روی شعر حافظ، کار ساده‌ای نیست.

دشواری آفرینش اثری هنری از روی شعر حافظ

وی افزود: در اشعار حماسی، نگارگر، افسانه‌های شگفت‌انگیزی از پهلوانی و جنگ‌آوری قهرمان داستان به تصویر می‌کشد؛ اما شاید او، هیچ‌گاه، نتواند به اندیشه حافظ پی ببرد؛ بنابراین، برداشت خود را از آن اثر تصویرگری می‌کند که گاه ممکن است سطحی باشد.

تجویدی درباره تاریخچه نگارگری اشعار حافظ گفت: آثار ارزشمند و در خور توجهی که از روی اشعار حافظ یا متناسب با آن بوده، بیشتر در دوره صفویه تصویرنگاری شده است. نگارگران، در دوره تیموریان و سپس، صفویان، با الهام از اشعار حافظ، نقش‌آفرینی کرده‌اند. در این زمینه، می‌توان به میرک اشاره کرد که با حمایت امیرعلی شیرنوایی، مشاور فرهنگی سلطان حسین میرزا تیموری، اشعار حافظ را تصویرسازی کرد و شاگردانش راه او را ادامه دادند. مشهورترین آن‌ها کمال‌الدین‌بهزاد است که نامش بر تاریخ نگارگری ایرانی می‌درخشد. این هنرمند با آمیختن و پیوند دادن مکتب هرات و تبریز، سبک نوینی در نگارگری ایرانی به وجود آورد.

تجویدی افزود: نگارگری دیوان حافظ، در کنار شاهنامه‌ی شاه‌طهماسب، از بزرگترین آثار به‌جامانده از آن دوران است. در دوره‌های بعد از تیموری و صفوی نیز، نگارگرانی بوده‌اند که از اشعار حافظ الهام گرفته‌اند؛ ازجمله این آثار می‌توان به «سماع درویشان» (دیوان حافظ) که در موزه «متروپولیتن» نیویورک نگهداری می‌شود، اشاره کرد که به بهزاد نسبت می‌دهند. سلطان محمد و شیخ‌زاده نیز، از دیگر هنرمندان ایرانی‌اند که اشعار حافظ را به تصویر کشیده‌اند.

تصویرنگاری، در اشعار حافظ، بسیار ظریف و دقیق است

این هنرمند بنام نگارگری، درباره تصویرگری اشعار حافظ گفت: تصویرنگاری در اشعار حافظ بسیار ظریف و دقیق است. رنگ، ترکیب‌بندی، خط‌های روان و فرم باید به‌گونه‌ای باشد که بیننده خود را در فضایی معنوی و ملکوتی حس کند.

وی ادامه داد: در نگارگری ایرانی، آسمان لاجوردی، قرص درخشان ماه، ساز چنگ و ارغنون و همچنین، عناصری چون: قدح، جام، ساغر، مینا، خم، پیاله و...، الگوی زیبایی بوده که همواره، نگارگران به آن پرداخته‌اند. در بیشتر اشعار حافظ، به چنگ و نی و ساقی و رامشگر و خنیاگر و مطرب اشاره شده که در آثار نگارگری، به بهترین شیوه، نمایان می‌شود.

تجویدی، در پایان سخنان خود، تصریح کرد: سیر تحولات نگارگری ایرانی با الهام از اشعار شعرای بلندمرتبه‌ای چون فردوسی، خیام، حافظ، نظامی گنجوی و مولانا، همیشه الگوهای ارزشمندی برای هنرمندانِ یک سده پس از درگذشت حافظ تا به امروز بوده و نگارگران، وام‌دار شعر حافظ و دیگر شاعران بوده‌اند. در دوره معاصر نیز، نگارگر چیره‌دست، استادمحمود فرشچیان، گام‌های باارزشی در زمینه آفرینش آثار ماندگاری از روی اشعار حافظ برداشته که نگارگری ایرانی را به سمت هنری با مفاهیم اخلاقی و عرفانی و انسانی رهنمون کرده است. آثار ایشان الگوی ارزشمندی است برای هنرمندانی که در راه نگارگری ایرانی گام برمی‌دارند.

نگاهی آماری به تاریخچه استفاده از غزل سعدی، حافظ و مولانا در موسیقی آوازی

سخنران دیگر این برنامه، امیر اثنی‌عشری، دانش‌آموخته رشته زبان و ادبیات فارسی و خواننده و مدرس آواز ایرانی بود که ذر ارائه‌ی خود، نگاهی آماری به تاریخچه استفاده از غزل سعدی، حافظ و مولانا، در موسیقی آوازی ایران، انداخت.

وی اینگونه آغاز کرد: شعر و موسیقی، از ایران باستان تاکنون، در کنار یکدیگر بوده‌اند. در دوران اولیه، خوانش شعر همواره به مدد موسیقی صورت می‌گرفته است؛ گوسانان و خنیاگران هخامنشی و اشکانی و موسیقی‌دانان برجسته دوره ساسانی (باربد و نکیسا)؛ شاعرانی همچون: رودکی، فرخی سیستانی، امیرخسرو دهلوی، حافظ و... که علاوه بر آشنایی با موسیقی، شعر خود را ملحون می‌خوانده‌اند و شاعرانِ موسیقی‌دان و موسیقی‌دانانِ شاعرِ معاصر مانند عارف، شیدا و امیر جاهد، همه، در همراهی شعر و موسیقی اثرگذار بوده‌اند.

وی ادامه داد: در کنار اینها، خوانندگان خوش‌صدا نیز با انتخاب اشعار شعرای گوناگون در آوازخوانی یا ساخت تصنیف، توجه شنوندگان و مخاطبان را به شعر و موسیقی، به شکل توأمان، جلب کرده‌اند.

اثنی‌عشری، درباره‌ی روش انجام این پژوهش که با همکاری میرعلی اردکانیان انجام گرفته است، گفت: بررسی همه اشعاری که از دوران ضبط صفحه در ایران (۱۲۸۴ ش) تاکنون خوانده شده، امری بسیار زمان‌بر و وقت‌گیر است؛ ازاین‌رو، برای آنکه بتوانیم به معدل نسبتاً منطقی از روند تغییرات در گزینش شاعران توسط خوانندگان برسیم، با مشخص‌کردن چهار دوره‌ی تاریخی (قاجار، پهلوی اول، پهلوی دوم و انقلاب ۵۷) و انتخاب دو نفر از پرکارترین خوانندگان هر دوره و بررسی آثارشان، کار را پیش بردیم.

به‌گفته اثنی‌عشری، در دوره‌بندی آثار، فقط به تغییر حکومت توجه نشده؛ بلکه اولین و آخرین ضبط‌های انجام‌گرفته در هر یک از این دوره‌های تاریخی، ملاک بوده است.

وی درباره شیوه انتخاب خوانندگان هر دوره گفت: انتخاب خوانندگان در هر دوره‌ی تاریخی، براساس میزان فعالیت، تعدد آثار و میزان اثرگذاری آن‌ها بر خوانندگان نسل بعد (چه از طریق آثار به‌جامانده از آن‌ها و چه از طریق آموزش) بوده است؛ همچنین دقت شد که دو خواننده، دارای سبکی متفاوت از یکدیگر باشند، تا بازه‌ی گسترده‌تری از سلایق در هر دوره را مطالعه کنیم.

خوانندگان منتخب این پژوهش عبارت‌اند از: سیداحمدخان ساوه‌ای و سیدحسین طاهرزاده (دوره قاجار)، قمرالملوک وزیری و ملوک ضرابی (دوره پهلوی اول)، غلامحسین بنان و عبدالوهاب شهیدی (دوره پهلوی دوم) و محمدرضا شجریان و شهرام ناظری (دوره انقلاب ۵۷).

این مدرس آواز ایرانی، درباره دوره اول گفت: در دوره قاجار، اشعار سعدی با اختلافی چشمگیر (۴۵,۹ درصد)، جایگاه نخست را به خود اختصاص داده است. شعرهای وصال شیرازی و قاآنی (۵,۱ درصد) در رتبه دوم و دیوان حافظ (۴ درصد) در رتبه سوم قرار دارد؛ همچنین، در این دوره، به اشعار مولوی بی‌توجهی شده است.

اثنی‌عشری ادامه داد: در دوره دوم (پهلوی اول)، تنوع شاعران بیشتر است. اشعار سعدی، همچنان، در انتخاب‌های شعری هر دو خواننده (قمرالملوک وزیری و ملوک ضرابی)، در رتبه نخست است؛ اما بی‌رقیبی او در دوره‌ی قاجار، در این دوره و از ملوک ضرابی به بعد، دستخوش تغییر می‌شود؛ در این دوره، استفاده از اشعار حافظ و فروغی بسطامی در رتبه‌های بعد قرار دارد و فاصله این شاعران از سعدی کمتر شده است؛ همچنین، روند بی‌توجهی به اشعار مولوی، در دوره پهلوی اول نیز، ادامه می‌یابد.

این خواننده آواز ایرانی، درباره ویژگی‌های دوره سوم (پهلوی دوم) گفت: «در دوره پهلوی دوم، باز هم، شعرهای سعدی در جایگاه نخست قرار دارد؛ اما استفاده از اشعار حافظ، در آثار خوانندگان این دوره، نسبت به دوره قبل، رشد معنی‌داری کرده است؛ به‌طوری‌که در دوره قبل، اختلافی ۳۲,۵ درصدی میان کاربرد شعرهای سعدی و حافظ وجود داشت و در این دوره، اختلافی ۴,۹ درصدی. اتفاق مهم دیگر، صعود اشعار مولانا، با ۸,۱ درصد، در جایگاه سوم است. فروغی بسطامی و بابا طاهر نیز، در جایگاه چهارم و پنجم قرار دارند.

اثنی‌عشری، درباره حضور اشعار شاعران در آثار آوازی دوره چهارم (انقلاب ۵۷)، گفت: تغییرات محسوس و پراهمیتی در این دوره اتفاق افتاده است؛ تا پیش از این، اشعار سعدی در آثار هر دو هنرمند هر دوره، رتبه نخست را داشت، اما در دوره چهارم، علاوه بر پایین‌آمدن جایگاه تاریخی اشعار سعدی در سه دوره پیشین، شاعران متفاوتی در رتبه اول انتخاب‌های خوانندگان جای گرفته‌اند (شجریان: حافظ و ناظری: مولانا)؛ در آثار شجریان، اشعار سعدی، پس از حافظ، جایگاه دوم را دارد (با ۲۴,۶ درصد) و در آثار ناظری، پس از مولانا و حافظ، رتبه سوم (با ۱۱,۳ درصد) را به خود اختصاص داده است.

وی افزود: در دوره انقلاب ۵۷، شعرهای حافظ، سعدی و مولانا، به‌ترتیب، در جایگاه اول تا سوم قرار می‌گیرند. عطار (۵,۵ درصد) و بابا طاهر (۴,۹ درصد) نیز، در رتبه‌های چهارم و پنجم قرار دارند. نکته قابل ذکر دیگر، قرار گرفتن اشعار سایه، به‌عنوان شاعری معاصر، در جایگاه ششم است؛ همچنین، در این دوره، توجه به اشعار فروغی بسطامی کمرنگ می‌شود.

اثنی‌عشری، در پایان سخنرانی خود، تصریح کرد: پرداختن به دلایل تغییر انتخاب و بهادادن به شاعری خاص در آثار یک خواننده یا کمرنگ‌شدن نقش یک شاعر در دوره‌ای خاص، به تحقیقی مجزا و موشکافانه در موضوعات اجتماعی، سیاسی، ادبی و حتی موضوعاتی چون: میزان و چگونگی انتشار دیوان شاعران و تصحیح‌های گوناگون از آثار آنان در هر دوره و بسیاری متغیرهای فردی و اجتماعی دیگر، نیاز دارد؛ امری که در آینده، به‌مدد نتایج به‌دست‌آمده در این پژوهش، می‌تواند اجرایی شود.

دشواری‌های ساخت مجسمه‌ای از حافظ

علی قصرالدشتی در آغاز سخنرانی خود که «دشواری‌های ساخت مجسمه‌ای از حافظ» نام داشت، گفت: در جوامع و ادوار تاریخی، یکی از بهترین گزینه‌ها برای جاودانه‌کردن و شناساندن بزرگان و افراد اثرگذار و نامی، ساخت تندیس و مجسمه بوده است؛ تندیس و مجسمه‌ای که با فیگوری متناسب با شخصیت و عملکرد فرد خلق می‌شود. این هنر، ابتدا، برای شاهان و دولتمردان و افراد نظامی و سیاسی به کار برده شده است و بعد از آن، برای فرهنگوران و نخبگان و دانشمندان.

وی ادامه داد: یکی از اولین و شاخص‌ترین هنرمندانی که در این خصوص فعالیت بسیار کرد و آثاری بی‌بدیل، از خود به جای گذاشت، ابوالحسن‌خان صدیقی بود. او که از شاگردان خلف کمال‌الملک بود، مجسمه‌ی بسیاری از بزرگان و نخبگان این سرزمین را در اوج استادی و نبوغ، ساخت؛ از جمله: مجسمه برنزی نادرشاه افشار، مجسمه برنزی یعقوب لیث صفاری و پیکره سنگی خیام، فردوسی، سعدی، ابوعلی‌سینا و امیرکبیر.

چندوجهی بودن شخصیت حافظ و رندی او، چالش پیشِ روی مجسمه‌سازان

قصرالدشتی با طرح این سؤال که چرا ابوالحسن‌خان و شاگرد پرتلاش او، علی‌اکبر صنعتی و اساساً، هنرمندان مجسمه‌ساز و تصویرگر، به غیر از نگارگران، برای جاودانه کردن شمایل حافظ اقدامی نکرده‌اند، گفت: من، در جایگاه یک مجسمه‌ساز، بیش از ۳۵ سال در این رشته هنری فعالیت و بسیاری از بزرگان و مشاهیر سرزمینم را جاودانه کرده‌ام که از جمله آن مجسمه خواجوی کرمانی است؛ چنان‌که هرکس به شیراز وارد شود و گذارش به دروازه قرآن بیفتد، در محل ورودی مقبره خواجو، تندیس او را خواهد دید و بی‌گمان، چهره خواجو در ذهنش ثبت می‌شود؛ اما چالشی بزرگ بر سر راه مجسمه‌سازان وجود دارد و آن، چندوجهی‌بودن شخصیت حافظ و رندی اوست که شرایط را پیچیده می‌کند.

وی با طرح این پرسش که آیا لزوماً مجسمه یا تندیس عینی برای چنین شخصیتی مناسب است؟ در تلاش برای پاسخ به آن، ادامه داد: اساساً در دنیای مدرن امروز، نکته مهم در پدید آوردن آثار، این است که از اشاره مستقیم بر موضوع، پرهیز و با استفاده از عوامل بصری و نشانه‌ها و دریافت‌های مفهومی، به موضوع پرداخته شود. در خصوص ساخت المانی برای حافظ نیز، شاید بهترین راه، اندیشیدن به اثری مفهومی باشد.

این هنرمند مجسمه‌ساز، در پایان سخنانش، گفت: من در این سال‌ها، در خصوص ساخت نمادی حجمی برای شخصیت حافظ اقداماتی کرده و به نتایجی هم دست یافته‌ام که تا حدودی برایم رضایت‌بخش بوده است؛ اما اراده و کنشی جدی که هنرمندان را به خلق اثری فاخر، در شأن و شخصیت حافظ برانگیزد، تاکنون وجود نداشته است. اگر روزی همتی والا، برای خلق اثری فاخر از حضرت حافظ پدید آید، به‌عنوان سربازی کهنه‌کار مشتاقانه انجام وظیفه می‌کنم و این منتهای آرزوی من است.

یادآور می‌شود: در آغاز و انجام این شب از ویژه‌برنامه‌های مرکز حافظ‌شناسی که با همکاری ستاد یادروز حافظ ترتیب یافت، دل‌گفته‌هایی از علی شیرازی، هنرمند نامی نقاشی‌خط و مهدی فقیه، بازیگر شناخته‌شده سینما و تلویزیون، درباره حافظ، از طرح «گنجینه حافظ و هنرمندان» پخش شد.