عصر مردم
والعصر
هر که او آگاهتر جانش فزون
با عصر آنلاین ما را دنبال کنید https://asremardom.ir
یکشنبه ۲۱ شهریور ۱۴۰۰- ۵ صفر ۱۴۴۳- سال بیست و ششم دوره جدید - شماره ۷۲۸۹ - ۶۰۰۰ تومان
۱۲ صفحه
ASR e MARDOM - IRANDAILY - NO.7289 VOL. 26 - Sep 12،2021

چرا باید به دولت کمک کنیم؟
محمد عسلی
۲

نامه بسیج رسانه فارس به وزیر ارشاد
۴

در بازدید از سرای فرهنگ مهربانی شماره ۳ شیراز مطرح شد:
مهربانی و همدلی نیاز روز جامعه است
۴

قادری نماینده مجلس:

اصلاح آیین نامه انتخاب شهرداران، مانع بروز تخلفات خواهد شد

۴

دوگانه برداشت آب و فرونشست در میراث جهانی فارس
۱۲

با حکم رئیس جمهور؛
احمد وحیدی رئیس شورای امنیت کشور شد

فیروزی‌پوربادی:
برای بقای جامعه و اقتصاد کشور باید روند واکسیناسیون با سرعت پیش رود

یک کارشناس مسائل حقوقی:
پرونده‌های کلان اقتصادی در انحصار عده‌ای وکیل و کارشناس خاص قرار گرفته است

پیشنهادی برای کمیسیون اصل ۹۰ مجلس:
موارد استنکاف سازمان انرژی اتمی از قانون راهبردی منتشر شود
۲

یک کارشناس پیش‌بینی کرد
سهم مسکن از هزینه خانوار ۶۰ درصد است
۱۰

در پی بازگشت ناوگروه ۷۵ نیروی دریایی از دریانوردی پهنه اطلس:
رهبر انقلاب بازگشت مقتدرانه ناوگروه نیروی دریایی را تبریک گفتند
۲

شهردار منطقه ۲ شیراز:
المان شهدای نهضت سوادآموزی در شیراز احداث می‌شود
۳

رئیس اتاق بازرگانی شیراز:
واحدهای تولیدی راکد برای راه‌اندازی مجدد به افراد توانمند واگذار شوند
۳

واکسن تزریق شده در فارس از مرز ۲ میلیون دوز گذشت
۳

سخنگوی کمیسیون اصل نود مجلس مطرح کرد

چه کسانی واکسن را سیاسی کردند؟

سخنگوی کمیسیون اصل نود مجلس شورای اسلامی، تاکید کرد: ضروری است که نهادها و متصدیان حوزه امنیتی و قضایی کشور، سیاسی‌کاری عده‌ای که در پی منازعه بر سر قدرت و ثروت باعث اخلال در نظام سلامت و تأخیر در واکسیناسیون عمومی کرونا در کشور شدند را در ترازوی تحقیق و بازپرسی قرار دهند.

به گزارش ایسنا، علی خضریان نماینده مردم تهران در مجلس شورای اسلامی در یادداشتی، نوشت:

« بر اساس آمار رسمی، طی ۷ ماه گذشته تاکنون ۴۹ میلیون دز واکسن کرونا وارد کشور شده که بیش از ۳۷ میلیون و نیم دز آن به واکسن چینی سینوفارم اختصاص دارد و مابقی هم از سبد کواکس و سایر واکسن‌های روسی و... هستند. هفته آینده هم ۱۵ میلیون دز دیگر وارد کشور می‌شود؛ همچنین بنا بر آنچه اعلام شده در مهرماه سال جاری نیز ۳۰ میلیون دز به واردات افزوده خواهد شد؛ علاوه بر این‌ها تا به امروز ۵ میلیون دز واکسن تولید داخل نیز به دست وزارت بهداشت رسیده است.

گرچه افزایش تأمین و واردات واکسن و سرعت در این امر به‌ویژه در یک ماه اخیر و پس از روی کار آمدن دولت سیزدهم، رکورد واکسیناسیون روزانه را شکسته و نوید پیروزی در مقابله با ویروس منحوس کرونا را می‌دهد اما همچنان آمار بالای مرگ‌ومیرهای ناشی از کرونا جای بسی تأسف و تأثر است و این سؤال را متبادر ذهن می‌کند که چرا در دولت قبل واکسیناسیون همگانی به تأخیر افتاد و اساساً بانیان و مقصران وضعیت کنونی کرونا در کشور چه کسانی‌اند؟

قبل از پاسخ به این سؤالات بایستی دانسته شود که دولت قبل که صرفاً دولت وعده‌ها و مدعی بلد بودن زبان دنیا بود در تأمین واکسن مورد نیاز کشور به حدی بی‌رمق و ناکارآمد بود که تا چند وقت پیش، انبارهای ما خالی از واکسن بود.

همین دیروز بود که وزیر بهداشت کشور گفت: «وقتی دولت را تحویل گرفتیم اصلاً واکسن نداشتیم» آقای عین‌اللهی البته این را هم اضافه کرده که «از راه‌های مختلفی توانستیم واکسن وارد کنیم و «در حالی‌که ما به دنبال بارانی از واکسن بودیم به لطف خدا سیلی از واکسن به‌سوی کشور سرازیر شد.»

همگی بر این باوریم که سویه دلتای کروناویروس، عدم رعایت کامل پروتکل‌های بهداشتی، تحریم‌های دارویی و ... از دلایل تشدید مرگ و میرها می‌باشد؛ اما مساله تأخیر در واکسیناسیون یکی از مهمترین دلایل وضعیت بحرانی کرونا در کشور بوده

است. ما در برهه‌ای (از زمستان سال گذشته به بعد) می‌توانستیم از منابع مطمئن از روسیه و چین واکسن وارد کنیم ولی متاسفانه به دلایلی که به آن اشاره می‌شود این فرصت طلایی را از دست دادیم.

اگرچه ممکن است گفته شود چین و روسیه در آن مقطع در ارسال واکسن به ایران بدقولی کردند اما واقعیت آن است که به دو دلیل در موضوع تأمین واکسن مورد نیاز کشور اهمال و کم‌کاری شد.

۱. دیپلماسی منفعل دولت روحانی ۲. سیاسی کردن واکسیناسیون از سوی برخی طیف‌های اصلاح‌طلب.

نکته مهم ماجرا این است که مورد اول یعنی «دیپلماسی منفعل دولت روحانی» تابعی از «واکسیناسیون» و یا همان سیاسی کردن واکسن بود. به بیان دیگر، واقعیاتی مانند سنگ‌اندازی و کارشکنی مسئولان دولت روحانی در واردات واکسن از سوی بخش خصوصی و بی‌عملی وزارت بهداشت و وزارت امور خارجه و از دست دادن فرصت طلایی تأمین واکسن از چین و روسیه ماحصل سیاسی‌کاری جریان اصلاح‌طلب در داخل بود که امروز سعی می‌کنند دست پیش را بگیرند که پس نیفتند!

رهبر معظم انقلاب ۱۹ دی‌ماه ۹۹ در سخنرانی تلویزیونی فرمودند: «ورود واکسن آمریکایی و انگلیسی به کشور ممنوع است.» و «[البته] از جاهای دیگر اگر بخواهند واکسن تهیه کنند ــ که جای مطمئنی باشد ــ هیچ اشکالی ندارد.»یکی از جاهای مطمئنی که در آن برهه مطرح بود واکسن‌های تولیدی چین (سینوفارم) و روسیه (اسپوتنیک) بود که در چندین کشور مانند امارات و ترکیه تزریق گسترده‌ای انجام شد و کشورهایی مانند آرژانتین، بولیوی، مجارستان، هند، ازبکستان، ونزوئلا و ... هم همان واکسن‌ها را پیش‌خرید کردند.

اما در ایران عده‌ای از سوی سازمان نظام پزشکی (که شبیه یک سازمان سیاسی و در رأس و هرم آن چهره‌های اصلاح‌طلب نقش اساسی دارند) به دلیل مخالفت‌های جناحی با چین و روسیه، واکسن را سیاسی کردند و با اخلال در نظام سلامت و تأثیرگذاری بر تصمیم‌گیری‌ها در وزارت بهداشت و همچنین فضاسازی علیه شریکان استراتژیک جمهوری اسلامی، باعث اخلال در روند تأمین واکسن از چین و روسیه و در نهایت از دست رفتن این فرصت طلایی شدند.

همزمان با نامه ۹۸ نفر از اعضای مجمع عمومی‌سازمان نظام پزشکی کشور به روحانی (در بهمن ۹۹) مبنی بر مخالفت با خرید واکسن روسی، عده‌ای در داخل که پیش از آن قرارداد ایران و چین را کاپیتولاسیون عنوان می‌کردند، علیه واکسن چینی موضع‌گیری کردند و همین فضاسازی‌ها باعث تردید در وزارت بهداشت و تردید در طرف‌های روسی و چینی شد.

وقتی‌که فرصت طلایی تأمین واکسن از دست رفت، ایمن‌سازی همگانی به تأخیر افتاد و شد آنچه نباید می‌شد. فروردین‌ماه همین امسال بود که روحانی به این فضاسازی‌ها واکنش نشان داد و گفت: «ظاهراً حافظه برخی ضعیف شده است... زمانی که به دنبال خرید واکسن از روسیه و چین بودیم، کسانی پشت تریبون اعلام کردند که اگر از روسیه و یا چین واکسن بیاورید، این واکسن را نمی‌زنیم و حتی برخی تشکل‌های پزشکی نامه نوشتند که از روسیه و چین واکسن نیاورید، چرا که خطرناک است!»

اگرچه واکسیناسیون سرعت یافته و بحمدلله کشور در مسیر رو به جلویی قرار گرفته است اما مرگ هر روزه هم‌وطنانمان (حتی یک ایرانی) موضوعی نیست که به‌سادگی از کنار آن بتوان عبور کرد. از این‌رو ضروری به نظر می‌رسد نهادها و متصدیان حوزه امنیتی و قضایی کشور به‌ویژه دادستان محترم سیاسی‌کاری عده‌ای که در پی منازعه بر سر قدرت و ثروت باعث اخلال در نظام سلامت و تأخیر در واکسیناسیون عمومی‌کرونا در کشور شدند را در ترازوی تحقیق و بازپرسی قرار دهد»

اورشلیم پست:

نباید به کمک روسیه برای محدود کردن ایران در سوریه دل ببندیم

یک روزنامه صهیونیستی با اشاره به تحولات اخیر استان درعا که هم مرز بلندی‌های اشغالی جولان است، می‌گوید به نظر می‌آید روسیه با طرح‌های ایران در این منطقه همسو شده‌است که یقینا به سود اسرائیل نخواهد بود.

به گزارش ایسنا، روزنامه صهیونیستی اورشلیم پست در گزارشی درباره آزادسازی کامل شهر درعا در سوریه و ناخوشنودی اسرائیل از رویکردی که روسیه در سوریه و همسو با رویکرد ایران در این منطقه اتخاذ کرده است، نوشت: در آتش بسی جدید که ممکن است منجر به پایان یافتن محاصره ۷۵ روزه درعا البلد توسط ارتش دولت بشار اسد شود، شورشیان سوری گزینه‌های معدودی پیش رو دارند. این محاصره و توافق بعد از آن می‌تواند به وضعیت متناقضی که از زمان استیلای دوباره بر آن توسط ارتش سوریه، نیروهای روسیه و سوریه در ژوئیه ۲۰۱۸ در آن حاکم شده بود، پایان دهد.

اورشلیم پست در ادامه نوشت: موازنه ی متغیر قدرت در این استان واقع شده در جنوبی غربی سوریه برای اسرائیل مهم است، چون درعا هم مرز بلندی‌های جولان است. این شهرستان محل پروژه راهبردی ایران برای استقرار و اعزام نیروهای تحت کنترل در این منطقه است که هدف آن به کارگیری آن‌ها در درگیری محتمل میان اسرائیل و ایران یا نیروی نیابتی ایران، یعنی حزب الله لبنان است.

در ادامه این گزارش آمده است: ایران گذرگاه مرزی بوکمال که سوریه را به عراق متصل می‌سازد، تحت کنترل دارد. ایرانی‌ها می‌توانند به راحتی در مناطق جنوبی سوریه تردد کنند. آن‌ها قرارگاه‌هایی را در کنار این گذرگاه مرزی ساخته اند که از جمله آنها قرارگاه امام علی است.

این روزنامه در ادامه مطرح می‌کند: از دیدگاه اسرائیل، مانع اصلی تقویت و پیاده سازی این پروژه ایرانی، غیر از اقدامات نظامی‌خود اسرائیل، حضور روسیه در این منطقه بوده است. روس‌ها از این پروژه ایرانی برای ایجاد ظرفیت تقابل با اسرائیل در جنوب غربی سوریه حمایت نمی کنند اما در واقع طرح خودشان مبنی بر همکاری محدود با شورشیان سابق معلوم شد که به سمت و سوی دیگری می‌رفته است.

اورشلیم پست افزود: تغییر جهت آشکار روسیه به سمت موافقت با خواسته‌های ایران که تاثیر آن در توافق درعا نیز پیدا بود، خوشایند اسرائیل نخواهد بود. علاوه بر این، با درنظر گرفتن نشانه‌هایی از ناشکیبایی روسیه

نسبت به کارزار حملات هوایی اسرائیل علیه اهداف مشخص در سوریه، می‌فهمیم باید در هرگونه امید اسرائیل به این که روسیه ممکن است نقشی در محدود کردن نفوذ ایران در سوریه ایفا کند، تجدید نظر کرد.

گزارش اورشلیم پست در بخش دیگری آورده است: تنش‌ها در این منطقه تازگی ندارند و از زمان بازگشت دولت سوریه در سال ۲۰۱۸، مثل آتشی زیر خاکستر بوده اند. اما رخ دادهای اخیر نشانگر اعتماد به نفس رو به افزایش ایران است که خود ناشی از تعهد سست شونده روسیه نسبت به وضع موجود است. دلیل این تغییر آشکار در موضع روسیه خیلی شفاف نیست اما در سمت و سوی آن شکی نیست. همچنین ممکن است احساس تضعیف حضور نظامی‌آمریکا در منطقه به جسورتر شدن ایران و روسیه، علیرغم نگرانی متحدان واشنگتن در منطقه، کمک کرده باشد.

فلسطینیان یک پهپاد اسرائیلی را سرنگون کردند

جوانان فلسطینی سحرگاه دیروز (شنبه) یک فروند پهپاد ارتش رژیم صهیونیستی را بر فراز غرب رام الله هدف قرار داده و سرنگون کردند.

به گزارش دیروز (شنبه) ایرنا به نقل از فلسطین الیوم، این پهپاد اسرائیلی در روستای «النبی صالح» در غرب رام الله سقوط کرد.

نظامیان اسرائیلی پس از سقوط این پهپاد در روستای النبی صالح، به این روستا یورش بردند.

رژیم صهیونیستی تمامی امکانات خود از پهپادها و شماری زیادی از نیروهای نظامی و امنیتی خود را برای دستگیری شش اسیر متواری از زندان جلبوع را به میدان آورده است.

نیروهای امنیتی رژیم صهیونیستی صبح دیروز دو اسیر فلسطینی متواری به نام های «زکریا الزبیدی» و «محمد العارضه» را در یک پارکینگ در جنوب «ناصره» دستگیر کردند.

رسانه‌های صهیونیستی جمعه شب هم اعلام کردند که ۲ تن از ۶ اسیر فلسطینی که دوشنبه گذشته از زندان این رژیم فرار کردند، دستگیر شدند. پیش‌تر خالد البطش از رهبران جنبش جهاد اسلامی فلسطین به رژیم صهیونیستی هشدار داده که هرگونه تعرض و آسیب رساندن به این ۶ اسیر فلسطینی با پاسخ سختی از سوی مقاومت فلسطین همراه خواهد بود.

پنج اسیر فلسطینی وابسته به جنبش جهاد اسلامی و یک اسیر دیگر وابسته به جنبش فتح که به حبس طولانی مدت محکوم بودند، ساعت یک بامداد روز دوشنبه (۱۵ شهریور) موفق شدند از زندان «جلبوع» در شمال فلسطین اشغالی که از مهمترین زندان‌های امنیتی رژیم صهیونیستی محسوب می‌شود، فرار کنند.

در پی این رویداد کم سابقه که یک شکست سنگین امنیتی را برای رژیم اسرائیل رقم زد، مقامات اسرائیلی به این جمع بندی رسیدند که سیستم اطلاعاتی و امنیتی رژیم سست و رخنه‌پذیر است.

سرمقاله

• محمد عسلی

چرا باید به دولت کمک کنیم؟

تصور اینکه بیماری کووید۱۹ بیش از دو سال ملت و دولت را در تنگنا و خسارت‌های مالی و جانی قرار می‌دهد برای هیچ پزشک و تحلیلگر مسائل بهداشتی و جهانی ممکن نبود. چرا که فقط ایران نیست که به درد چه کنم گرفتار است آن به اصطلاح عقاب تیز پرواز جهانخوار هم مواجه با سرایت شدید این بیماری است چه رسد به همه گیری در کشورهای پیشرفته و عقب مانده و در حال پیشرفت.

پس قبل از آنکه به دنبال مقصر بگردیم بهتر است به دولت کمک کنیم تا زودتر از پس ماجرا برآید و قطعا بهترین کمک رعایت دستورالعمل‌های بهداشتی است. به قولی داستان ایران فقط داستان کرونا نیست. کرونای اقتصادی و فرهنگی هم مزید بر علت است.

دولت سیزدهم مبالغ قابل توجهی را برای خرید واکسن و تهیه آن در داخل و خارج هزینه کرده است. حمایت‌های مالی به کارگاه‌ها و مؤسسات و ادارات آسیب پذیر از کرونا و بیکاری پیدا و پنهان کسبه در دفعات و فشارهای آمریکا بر افزایش تحریم‌ها و بلوکه کردن حساب‌های ارزی خود داستان جدیدی نیست که به مردم و دولت آسیب‌های اقتصادی و روحی و روانی زیادی زده است.

افزایش ۳۹ درصدی حقوق کارگران و بیش از ۲۰ درصدی حقوق کارمندان و بازنشستگان بی شک در افزایش تورم و گرانی مؤثر است و نارضایتی مردم از گرانی دم به دم اجناس به ویژه کالاهای ضروری کاملا مشهود است.

مسائل و معضلات منطقه ای به ویژه تحولات اخیر افغانستان، صادرات کالاهای صنعتی و مواد غذایی را کاهش داده و تا حدودی به محاق برده است که به تبع آن موجب افزایش نرخ ارز در ایران و کاهش پول افغانی شده است.

مشکلات ناشی از قاچاق کالا، قاچاق مواد مخدر، بالا رفتن نرخ بیکاری و افزایش فقر که بالطبع بار سنگینی بر دوش قوه قضائیه و نیروهای انتظامی گذاشته و مسائلی از این دست فرصت تفکر خلاق را از مدیران می گیرد مگر آنکه برای رفع مسائل پیش آمده همه به میدان آیند.

به نظر می‌رسد نخست اداره دارایی نیاز به پالایش و تصویب قوانین جدید دارد تا براساس قواعد و ضوابط اصلاحی در اخذ مالیات از فراریان مالیاتی موفق شود.

کارشناسان اقتصادی بر این باورند که اگر بتوان مالیات را به موقع و بدون درنگ از تمامی کسانی که مشمول پرداخت مالیاتند اخذ نمود خزانه دولت با کمبود مواجه نخواهد شد. متأسفانه هنوز هم بعضی رسوبات فرهنگی به جای مانده از عصر قاجار در اذهان بعضی‌ها هست که اگر بشود مالیات نداد کار منفعت طلبانه ای است حتی اگر دکتر باشی و دستگاه کارتخوانت را به نام میوه فروشی نصب کنی! برعکس مردم کشورهای اروپایی که پرداخت مالیات را وظیفه خود می‌دانند و این احساس قوی در آنان است که بهبود اقتصادی و خدمات رسانی دولت را همین مالیات‌ها آسان می کنند و متأسفانه ما تاکنون ریالی برای فرهنگ سازی مالیاتی هزینه نکرده ایم.

مسئله دریافت عوارض شهرداری‌ها هم وضعیت مشابهی با ادارات دارایی دارد. گاه می‌شود که سهم ناظرین بیش از درآمد عوارضی است که شهرداری دریافت می کند. تو خود حدیث مفصل بخوان از این مجمل. مشکل عمده دیگری که کمتر به آن توجه شده است. فرهنگ چانه زنی است. از دولت گرفته تا آحاد ملت به این معضل مبتلا هستند، همه با هم چانه زنی می کنند و تقاضای تخفیف دارند.

خاطره کوتاهی از یک سفر اروپایی دارم وقتی از کارمند خانمی تقاضا کردم برای دریافت هزینه اضافه بار هواپیما تخفیف دهد با ترشرویی پاسخ داد: «می‌خواهی کارم را از دست بدهم...» دولت و هم مردم می‌باید نظارت خود را بر عملکرد مجریان بیشتر کنند و نسبت به تخلفاتی که مشاهده می کنند بی خیال نباشند برخوردهای نظارتی به موقع و آرام از بسیاری سوءاستفاده‌ها پیشگیری می کند.

کشور ما، کشوری غنی است و خداوند همه نعمت‌های خود را از ما دریغ نکرده است. اگر دست دزدان و سوءاستفاده چی‌های فرصت طلب بسته شود و شرایط و موقعیت برای تخلفات فراهم نباشد در بسیاری از هزینه‌های محاکم صرفه جویی می‌شود.

مردم وقتی دولت را از خودشان بدانند و احساس کنند وجود نظم و قانون امنیت بیشتری برای آنان ایجاد می کند طبعاً کمک می کنند و در حفظ امنیت می کوشند.

راننده ای که به آئین نامه‌ها و قوانین راهنمایی و رانندگی واقف است و آن را اعمال می کند هم از خسارت‌های احتمالی به خود پیشگیری می کند و هم هزینه‌های رسیدگی مأموران را کاهش می‌دهد.

معلمی که به دانش آموزان آموزش می‌دهد که رعایت نظم و قانون را وجهه همت قرار دهند

ادامه در ستون روبرو

در پی بازگشت ناوگروه ۷۵ نیروی دریایی از دریانوردی پهنه اطلس:

رهبر انقلاب بازگشت مقتدرانه ناوگروه نیروی دریایی را تبریک گفتند

رهبر معظم انقلاب اسلامی با تبریک بازگشت مقتدرانه و عزت‌آفرین ناوگروه ۷۵ نیروی دریایی ارتش از مأموریت تاریخ‌ساز دریانوردی پهنه اقیانوس اطلس، از فرمانده و یکایک کارکنان آن قدردانی کردند.

به گزارش روز شنبه ایرنا از پایگاه اطلاع رسانی دفتر مقام معظم رهبری، متن پیام حضرت آیت الله خامنه‌ای فرمانده معظم کل قوا که به امیر سرلشکر موسوی فرمانده کل ارتش جمهوری اسلامی‌ایران ابلاغ شد، به این شرح است:

بسمه تعالی

بازگشت مقتدرانه و عزت‌آفرین ناوگروه ۷۵ نیروی دریایی ارتش جمهوری اسلامی‌ایران از مأموریت خطیر دریانوردی پهنه‌ی اقیانوس اطلس را که برای اولین بار در تاریخ دریانوردی کشور انجام شده است، تبریک می‌گویم.

امروز بحمدالله ارتش جمهوری اسلامی‌ایران با کارکنان بصیر، غیور و خستگی‌ناپذیر خود در صحنه حاضر است و آماده مجاهدت در راستای اهداف بلند انقلاب شکوهمند اسلامی می‌باشد.

این توانمندی‌ها را حفظ کنید و ارتقاء دهید.

مراتب تشکر و قدردانی اینجانب را به فرمانده و یکایک کارکنان عزیز ناوگروه و دست‌اندرکاران برسانید.

فیروزی پوربادی:

برای بقای جامعه و اقتصاد کشور باید روند واکسیناسیون با سرعت پیش رود

یک عضو کمیسیون عمران مجلس شورای اسلامی، تاکید کرد: تنها در شرایطی باید بازگشایی مدارس و دانشگاه‌ها صورت گیرد که تضمینی برای سلامتی دانش آموزان و دانشجویان وجود داشته باشد.

رحمت‌الله فیروزی پوربادی در گفت وگو با ایسنا، با تاکید بر ضرورت انجام اقدامات لازم برای کنترل شیوع کرونا و کاهش آمار مرگ و میر، بیان کرد: امروز ما در شرایطی هستیم که نیاز به واردات واکسن از خارج کشور داریم و تلاش دولت نیز بر این است تا با واردات واکسن هرچه سریع تر اقشار مختلف جامعه را واکسینه کند.

وی در ادامه اظهار کرد: اما در واردات واکسن مباحثی نظیر هزینه‌های واردات

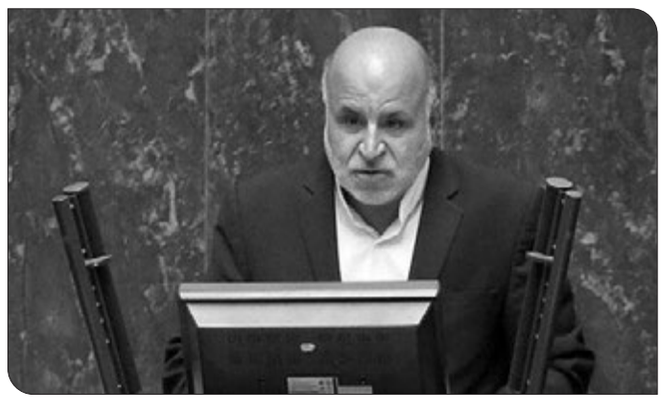

واکسن و همچنین حمل آن وجود دارد که کار را تا حدی سخت می کند، اما امروز برای جلوگیری از روند رشد آمار مرگ و میر و واکسینه کردن اقشار جامعه به منظور ادامه بقای اقتصادی و زندگی روزمره مردم نیاز داریم دولت توجه ویژه ای به بحث واکسیناسیون داشته باشد.

نماینده مردم نطنز در مجلس شورای اسلامی، تصریح کرد: امروز نیز رئیس جمهور این تاکید را دارد و امیدواریم در بازه زمانی سه ماهه بتوانند با وارد کردن واکسن مورد نیاز جامعه، مردم را از خطرات این بیماری حفظ کنند.

در بحث بازگشایی مدارس و دانشگاه‌ها اگر مسئولان به این نتیجه رسیدند که تضمینی برای عدم شیوع گسترده این بیماری وجود دارد یا امکان واکسیناسیون دانش آموزان و دانشجویان وجود دارد باید بازگشایی صورت گیرد.

فیروزی پوربادی در پایان تاکید کرد: اما اگر سلامتی دانش آموزان و دانشجویان در خطر باشد باید صبر کرد و پس از مهیا شدن شرایط، بازگشایی مدارس و دانشگاه‌ها دنبال شود.

یک کارشناس مسائل حقوقی:

پرونده‌های کلان اقتصادی در انحصار عده‌ای وکیل و کارشناس خاص قرار گرفته است

یک کارشناس مسائل حقوقی گفت: اگر فساد در تشکیلات قضایی وجود نداشته باشد نه کارشناس می‌تواند فساد ایجاد کند و نه وکیل.

محمود علیزاده طباطبایی در گفت‌وگو با ایسنا، در ارتباط با انتقاد رئیس قوه قضائیه از رانتی‌شدن برخی از کارشناسی‌ها گفت: پرونده‌های قضایی بخصوص پرونده‌های اقتصادی عمدتا تخصصی شده است اما متاسفانه پرونده‌های کلان اقتصادی در انحصار عده‌ای کارشناس خاص قرار گرفته است همان‌طور که در انحصار عده‌ای وکیل خاص قرار گرفته است. اخیرا بحث حضور وکلا را حل کردند و گفتند همه وکلا می‌توانند در پرونده‌های اقتصادی حضور داشته باشند در حالی که قبلا می‌گفتند تنها وکلای تبصره ماده ۴۸ قانون آیین دادرسی کیفری می‌توانند در این پرونده‌ها وکالت کنند.

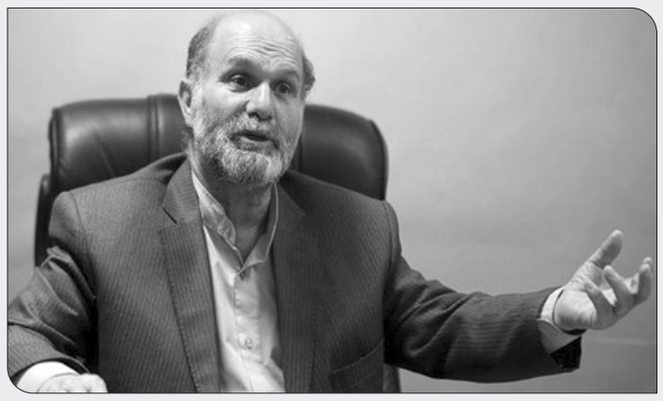

وی با بیان این‌که انحصار کارشناسان در یک سری پرونده‌ها وجود دارد گفت: برخلاف آن‌چه در قانون گفته شده است که کارشناس به قید قرعه انتخاب می‌شود، قضات پرونده‌ها کارشناسانی را که مورد اعتماد خودشان هستند را انتخاب می‌کنند که این امر رانت گسترده‌ای برای عده‌ای کارشناس ایجاد کرده است و گروه عظیمی‌از کارشناسان از این امتیازات بی‌بهره هستند.

این وکیل دادگستری با اشاره به تعرفه کارشناسی گفت: چون رقم‌ها بالا رفته است، تعرفه کارشناسی بالا به نظر می‌رسد و گرنه تعرفه بالا نیست و این اتفاق وقتی رقم بالا باشد می‌افتد و حق کارشناسی بالا می‌رود.

علیزاده طباطبایی گفت: کارشناسی باید در اختیار همه قرار بگیرد و قوه قضائیه باید به تحقق این موضوع کمک کند. همان‌طور که ما وکالت تسخیری داریم، قوه قضاییه از تعدادی کارشناس چه وابسته به خود و چه وابسته به کانون کارشناسان باید بخواهد که در پرونده‌های افراد نیازمند بدون دریافت هزینه، کارشناسی را انجام دهند.

وی در پایان در ارتباط با تخلف کارشناسان گفت: تخلفات در همه جا وجود دارد اما منشا تخلفات وکلا و کارشناسان فساد در خود قوه قضائیه است. اگر فساد در تشکیلات قضایی وجود نداشته باشد نه کارشناس می‌تواند فساد ایجاد کند و نه وکیل. باید فساد در قوه قضائیه حل شود وگرنه کارشناسان دادسرا و دادگاه دارند و قانونا به تخلفاتشان در آن‌جا رسیدگی می‌شود و نیاز به مرجع جدیدی برای رسیدگی وجود ندارد.

پیشنهادی برای کمیسیون اصل ۹۰ مجلس:

موارد استنکاف سازمان انرژی اتمی‌از قانون راهبردی منتشر شود

کمیسیون اصل ۹۰ نامه‌ها و پاسخ‌های سازمان انرژی اتمی‌به سوالات اعضای کمیسیون در رابطه با استنکاف از اجرای قانون اقدام راهبردی برای لغو تحریم‌ها و صیانت از منافع ایران را منتشر کند.

به گزارش ایسنا، سخنگوی کمیسیون اصل نود مجلس شورای اسلامی‌روز سه شنبه هفته جاری گفت که بر اساس بررسی‌های صورت گرفته در کمیسیون اصل نود، استنکاف صالحی، رییس پیشین سازمان انرژی اتمی‌از اجرای قانون اقدام راهبردی برای لغو تحریم‌ها و صیانت از منافع ایران محرز شده است.

علی خضریان در گفت‌وگو با ایسنا در توضیح جلسه روز سه شنبه کمیسیون اصل نود قانون اساسی گفت: در این جلسه گزارش کمیته‌های سیاسی، نظامی‌و امنیتی کمیسیون پیرامون اجرای قانون اقدام راهبردی برای لغو تحریم‌ها و صیانت از منافع ایران قرائت شد.

وی گفته است که "قانون اقدام راهبردی برای لغو تحریم‌ها و صیانت از منافع ایران در ۱۲ آذرماه سال ۱۳۹۹ به تصویب مجلس رسید که بر اساس آن سازمان انرژی اتمی‌موظف به اجرای مفاد آن است منتها طبق کارشناسی‌های مختلف و جلسات برگزار شده با رییس سابق سازمان انرژی اتمی‌و معاونین این سازمان در کمیسیون اصل نود و نیز ارسال نامه حاوی سوالات مختلف از آقای علی اکبر صالحی، استنکاف وی در امتناع و یا ممانعت از اجرای این قانون محرز شد."

سخنگوی کمیسیون اصل نود قانون اساسی مجلس شورای اسلامی‌در پایان خاطرنشان کرد: بر این اساس مقرر شد گزارش کامل این موضوع که به تصویب اعضای کمیسیون اصل نود رسیده است، جهت قرائت در صحن علنی به هیأت رئیسه مجلس ارجاع شود.

با حکم رئیس جمهور؛

احمد وحیدی رئیس شورای امنیت کشور شد

رئیس جمهور در اجرای اصل یکصد و هفتاد و شش قانون اساسی جمهوری اسلامی‌ایران، با صدور حکمی‌احمد وحیدی وزیر کشور را به عنوان "رئیس شورای امنیت کشور" منصوب کرد.

به گزارش ایسنا، متن حکم حجت الاسلام و المسلمین سید ابراهیم رئیسی به این شرح است:

بسم‌الله الرحمن الرحیم

جناب آقای دکتر احمد وحیدی

وزیر محترم کشور

در اجرای اصل یکصد و هفتاد و شش قانون اساسی جمهوری اسلامی‌ایران و به منظور انجام شایسته وظایف و ماموریت‌های شورای امنیت کشور به موجب این حکم جناب‌عالی را با کلیه اختیارات به عنوان «رئیس شورای امنیت کشور» منصوب می‌نماییم.

امید است شورای امنیت کشور به عنوان بازوی توانمند شورای عالی امنیت ملی، با هماهنگی و بهره‌گیری از تمام ظرفیت‌های دستگاه‌های ذیربط، ضمن برنامه‌ریزی، اتخاذ تصمیمات لازم و پیگیری مستمر بتواند در راستای حفظ و ارتقاء امر خطیر امنیت در داخل کشور گام‌های موثر بردارد.

سیدابراهیم رئیسی

رئیس جمهور و رئیس شورای عالی امنیت ملی

کمیته تحقیق در حملات ۱۱ سپتامبر:

مدرکی دال بر دست داشتن دولت عربستان وجود ندارد

رئیس کمیته تحقیق در پرونده حملات ۱۱ سپتامبر اعلام کرد که هیچ مدرکی دال بر دست داشتن دولت عربستان در این حملات وجود ندارد.

به گزارش ایسنا، توماس کین، رئیس کمیته تحقیق در پرونده حملات ۱۱ سپتامبر در گفتگو با روزنامه گاردین اظهار کرد: سه چهارم اسنادی که در پرونده حملات ۱۱ سپتامبر محرمانه طبقه‌بندی شده‌اند، نباید این چنین باشند.

توماس کین گفت: در گزارش کمیته تحقیق هیچ مدرکی دال بر اینکه دولت عربستان به عنوان یک نهاد و یا مقامات عالی رتبه این کشور شخصا از تشکیلات القاعده حمایت مالی کرده باشند، وجود ندارد و در تمامی‌اسنادی که مطالعه کردم از جمله آنهایی که در حال حاضر خانواده‌ها قصد اعلام آنها را دارند، هیچ چیزی دال بر مشارکت مقامات دولت عربستان در این حملات وجود ندارد.

رئیس کمیته تحقیق در پرونده حملات ۱۱ سپتامبر افزود: در حال حاضر چه برخی شهروندان عربستانی در این پرونده دخیل بوده، چه نبودند، من نمی‌توانم این را بگویم، من به خانواده‌های قربانیان نزدیک هستم و با آنها تعامل خوبی دارم اما فکر نمی‌کنم آنها در ادامه چیزی به دست بیاورند.

در طول سال‌های گذشته خانواده‌های قربانیان حملات ۱۱ سپتامبر خواستار افشای اسناد محرمانه تحقیقات در این پرونده و هر گونه نقش‌آفرینی عربستان بودند، جو بایدن، رئیس جمهور آمریکا ابتدای سپتامبر جاری دستور داد اسناد این پرونده از حالت محرمانه خارج شوند که این موضوع مورد استقبال مقامات عربستانی قرار گرفت.

ادامه از ستون روبرو

و خود نیز به آن عمل می کند در پیشگیری از خسارت‌های مالی و جانی آنان سهم مهمی‌دارد. تمام هدف دشمنان ملت ایران تشویق به نظام گسیختگی است، نظام گسیختگی فقط با اسلحه به خیابان آمدن و مقابل مأموران و مردم ایستادن و دست به تخریب زدن نیست. نظام گسیختگی فکری و فرهنگی امنیت روانی را از مردم سلب می کند.

رسانه‌های اجاره ای خارج نشین که مردم را به حال و آینده ناامید می کنند و گذشته را یک طرفه و مغرضانه به قضاوت می‌نشینند فقط به خواسته دشمنان ایران عمل می کنند و هیچ حسن نیتی را به اصطلاح در دلسوزی‌هایشان نشان نمی‌دهند.

فقط ایران نیست که در طرح خاورمیانه ای آمریکا مورد دشمنی است. نظام گسیختگی مالی و اقتصادی و ایجاد هرج و مرج برای پیشگیری از رشد و شکوفایی کشورهای اسلامی‌هدف اولیه و باجخواهانه آمریکا و اروپاست. زیرا منافع خود را در این به هم ریختگی‌ها می‌بینند نمونه‌های بارز آن در آسیا و آفریقا از عراق و افغانستان و لبنان و یمن و سوریه گرفته تا سودان و مصر و لیبی و ونزوئلا و امثالهم همه به یک درد مبتلایند یا باید به فرمان آمریکا در جهت حفظ منافع آنها در خشکی و دریا و هوا باشند و یا شاهد جنگ‌های داخلی و برادرکشی و امثالهم که نام آن را انقلاب یا رسیدن به دمکراسی و حفظ حقوق بشر می گذارند. گویی در کشورهای اروپائی و آمریکا نه زندان است و نه دادگاه و نه فقر و جنایت و بی عدالتی، افسوس که برای بعضی‌ها مرغ همسایه غاز است.

مروارید خود را در زادگاه به ثمن بخس می‌فروشند و به جای آن در خارج خرمهره می‌خرند تا بر خر مراد سوار شوند تا مراد چه باشد؟

در پایان ذکر این نکته ضروری است که همه باید به دولت کمک کنیم تا کشور از معضلات اقتصادی رها شود.

والسلام

واکسن تزریق شده در فارس از مرز ۲ میلیون دوز گذشت

رییس دانشگاه علوم پزشکی و خدمات بهداشتی درمانی شیراز در نشست روزانه ستاد دانشگاهی مدیریت بیماری کووید۱۹ ...

واحدهای تولیدی راکد برای راه‌اندازی مجدد به افراد توانمند واگذار شوند

رئیس اتاق بازرگانی، صنایع، معادن و کشاورزی فارس، با اشاره به تاکید رئیس جمهوری بر تشکیل کارگروهی برای پایش کارخانجات و ...

انتخابات اتحادیه‌های اتاق اصناف کشاورزی در فارس برگزار می‌شود

مدیر حوزه ریاست سازمان جهاد کشاورزی استان فارس از آغاز به کار اتاق اصناف کشاورزی در روزهای آتی در این استان خبر داد و ...

واکسن تزریق شده در فارس از مرز ۲ میلیون دوز گذشت

عصرمردم:
رییس دانشگاه علوم پزشکی و خدمات بهداشتی درمانی شیراز در نشست روزانه ستاد دانشگاهی مدیریت بیماری کووید۱۹ گفت: تاکنون دو میلیون و ۵۶ هزار و ۹۸۹ دوز واکسن به مردم فارس تزریق شده است.
«مهرزاد لطفی» با اشاره به پیشگامی‌دانشگاه علوم پزشکی شیراز در انجام واکسیناسیون از زمان تحویل تا تزریق، گفت: تلاش دانشگاه برای انجام سریع واکسیناسیون ادامه دارد و به نسبت موجودی، میزان تزریق واکسن نیز افزایش می‌یابد.
او با اشاره به گسترش مراکز انجام واکسیناسیون علیه کروناویروس در فارس میزان تزریق واکسن کرونا در روز پنجشنبه، هجدهم شهریور در استان را ۱۰۸ هزار و ۷۳۲ دوز اعلام کرد و افزود: به همت تیم‌های اجرایی واکسیناسیون دانشگاه و با همکاری نیروهای نظامی‌و انتظامی‌و سپاه فجر فارس و به ویژه مشارکت مردم، تاکنون دو میلیون و ۵۶ هزار و ۹۸۹ دوز واکسن به مردم فارس تزریق شده که این امر به سرعت در حال انجام است.
رییس دانشگاه علوم پزشکی شیراز، واکسیناسیون را در کنار رعایت شیوه نامه‌های بهداشتی، یکی از راه‌های موثر در مدیریت و کنترل بیماری کووید۱۹ خواند و از استقبال و همدلی و مشارکت مردم فارس در این امر قدردانی کرد.
مهرزاد لطفی ادامه داد: پایبند بودن به رعایت جدی دستورالعمل‌های بهداشتی از سوی یکایک افراد جامعه، می‌تواند تغییر اساسی در وضعیت کرونایی استان به وجود آورد، بنابراین با تلاش و همت مجموعه سلامت فارس و همراهی مردم فهیم استان، می‌توانیم به روزهای دور از کرونا در استان دست بیابیم.
رییس دانشگاه با بیان اینکه کرونا همچنان در کمین افراد سهل انگار است، از مردم استان فارس خواست تا فریب تغییر وضعیت رنگ بندی کرونایی را نخورند و همچنان با رعایت شیوه نامه‌های بهداشتی، مجموعه سلامت را در پیشبرد برنامه‌های مقابله با کرونا همراهی کنند.

رئیس اتاق بازرگانی شیراز:

واحدهای تولیدی راکد برای راه‌اندازی مجدد به افراد توانمند واگذار شوند

ایرنا: رئیس اتاق بازرگانی، صنایع، معادن و کشاورزی فارس، با اشاره به تاکید رئیس جمهوری بر تشکیل کارگروهی برای پایش کارخانجات و واحدهای تولیدی تعطیل و نیمه تعطیل گفت: چنین واحدهایی پس از شناسایی، برای راه‌اندازی مجدد و رسیدن به مرحله اشتغالزایی به افراد توانمند متخصص و عملیاتی، واگذار شوند.
جمال رازقی افزود: البته نباید اینگونه تصور شود که هر واحد تولیدی و کارخانه‌ای که دچار تعطیلی شده امکان راه‌اندازی مجدد آن وجود دارد و حتما باید راه‌اندازی شود.
وی ادامه داد: باید برای راه‌اندازی آن دسته از واحدهایی که برای کار خود بازار دارند و بنا به هر دلیل تعطیل شده‌اند به شرط داشتن بازار و اینکه بتوانند کالای تولیدی خود را به فروش برسانند هر اقدامی که می‌توان انجام داد.
او اظهار داشت: در استان فارس تا بحث حمایت از واحدهای تعطیل شده و راه‌اندازی مجدد آنها به میان می‌آید نام چند واحد تولیدی و کارخانه مطرح می‌شود که در اصطلاح می‌توان گفت که این واحدها مرده‌اند و با هیچ اقدام و حمایتی نمی‌توان آنها را دوباره فعال کرد و هرچه در این راه وقت، پول و انرژی صرف شود بی اثر خواهد بود.
رئیس اتاق بازرگانی فارس گفت: در همین راستا پیشنهاد می‌شود که هر واحد تولید تعطیلی که پس از بررسی کارشناسی مستعد راه‌اندازی مجدد شناخته شد این کار حتما با اخذ تعهد کتبی از صاحب آن انجام شود و تعهد شود که ظرف مدت زمان مشخصی تعداد مشخصی فرصت شغلی در آن واحد ایجاد شود.
رازقی افزود: در این صورت است که می‌توان هرگونه حمایتی را از آن واحد تولیدی به عمل آورد.
وی تصریح کرد: اتاق بازرگانی فارس نیز در جهت اجرای دقیق و اثرگذار این تصمیم یعنی شناسایی واحدهای تعطیل و نیمه تعطیل آماده همکاری با مجموعه‌ها و عوامل دست اندرکار است.
دولت سیزدهم یکی از برنامه‌ها و اولویت‌های کاری خود را شفاف سازی و پایش کارخانه‌ها و واحدهای تولیدی راکد یا تعطیل کشور اعلام کرده و اینک با دستور رئیس جمهوری تلاش بر این است تا ظرفیت بلا استفاده حدود ۴۰ درصدی بخش تولید و صنعت احیا شود.رییس جمهوری هفتم شهریورماه ۱۴۰۰ در جلسه هیأت دولت با اشاره به اینکه براساس گزارش‌های موجود حدود ۴۰ درصد از ظرفیت بخش تولید و صنعت معطل و بلا استفاده است، تاکید کرد: باید کارگروهی با حضور وزارتخانه‌های مربوطه اعم از سمت و اقتصاد ایجاد شود که ضمن پایش کارخانجات و کارگاه‌های تولیدی و شهرک‌های صنعتی، ظرفیت‌های موجود اما تعطیل یا نیمه تعطیل را شناسایی و مشکلات موجود را برطرف کند و اینگونه اقدامات می‌تواند ضمن ایجاد اشتغال رونق تولید را نیز به همراه داشته باشد.

شهردار منطقه ۲ شیراز:

المان شهدای نهضت سوادآموزی در شیراز احداث می‌شود

عصرمردم:
شهریاری شهردار منطقه ۲ شیراز در بازدیدی که با حضور معاونین، ناظرین پروژه‌ها به همراه معتمدین ، مسئولین شورای محلات ومدیران دفاترتسهیلگری از پروژه‌های زمین چمن طبیعی، بوستان ابتدای بلوار آیت الله قشقایی، سالن در دست احداث ورزشی در خیابان کوچ، خانه محله دهپیاله داشتند با اشاره به مطلب فوق گفت: خدای را شاکریم که خدمتگذار اقشاری از جامعه بزرگ کلانشهر شیرازیم که خدمت به انان عین عبادت است وافتخارامیز.
و باتعامل وهم فکری صمیمانه ای که با معتمدین و شوراهای محلات داریم. انها پا به پای ما در پیشبرد عملیات‌های عمرانی، فرهنگی، ورزشی و رفاهی بدون هیچ گونه چشمداشتی همراه و همگام مابوده و پروژه‌های در دست احداث را از نزدیک رصد می‌کنند.وباارائه پیشنهادات راهگشای مردمی در چگونگی تعریف و تدوین پروژه‌ها چراغ راه ما برای خدمتگزاری هستند.
وی در ادامه بازدید به احداث بوستان بسیار مفرحی که در ابتدای بلوار آیت الله قشقایی در دست احداث است اشاره کرد و گفت: این پروژه پس از اتمام و بهره برداری نقش بسیار عمیقی بر چگونگی سطح کیفی زندگی در این محدوده کم برخوردار خواهد داشت.
شهردار منطقه ۲ با اشاره به دیگر پروژه‌های تاثیر گذار که در نقاط مختلف محدوده در دست اجراست بیان داشت: پروژه‌هایی همچون ساخت سالن ورزشی در محله شیخ علی چوپان و ساختمان خانه محله دهپیاله که با همکاری اداره کل مسکن و شهرسازی در حال احداث است.وباعث ارتقاع کیفی این منطقه
خواهدبوداز تمامی‌دستگاه‌های اجرایی درخواست کرد که در مسیر این سازندگی که منشا تحولات چشمگیری در سطح منطقه ۲ است اهتمام ویژه داشته و همکاری خود را با این شهرداری پیش از پیش ادامه و نسبت به تکمیل پروژه‌های خود اقدام نمایند.
شهریاری در ادامه با توجه به پروژه‌های در دست احداث که همگی با دیدگاهی انسان محور طراحی شده گفت: باتوجه به تعامل بسیار مطلوبی که بین اعضای محترم شورای اسلامی‌شهر و مجموعه شهرداری به وقوع پیوسته، با درایت و حمایت این مجموعه سال ۱۴۰۰ دوران شکوفایی سطح منطقه ۲ خواهد بود.
وی با اشاره به وجوددفاترتسهیلگری که در چند نقطه از محدوده منطقه مستقرهستندو از فعالیت خوبی برخوردار است از یاوران و معتمدین محلات خواست که با این دفاتر تعامل بیشتری داشته تابا هم فکری درامررفع معضلات اجتماعی وبالا بردن سطح فرهنگی محلات اهتمام داشته باشند.
شهریاری دربخش دیگری از سخنانش با معتمدین و شورای محلات به ساخت المان شهدای نهضت سوادآموزی اشاره کرد و افزود: در حال پیگیری و شناسایی مکانی مناسب در خیابان نهضت سوادآموزی برای نصب المان شهدای هشت سال دفاع مقدس هستیم که یادآور حمله ناجوانمردانه بعثی‌ها و جانفشانی‌های رزمندگان اسلام باشد.
شهردار منطقه ۲ در پایان گفت: در راستای ایجاد امنیت در سطح بوستان‌های منطقه به ویژه بوستان صنوبر در نظر داریم با تغییراتی نظیر دیوار گذاری این بوستان را که در محله ای پر جمعیت قرار دارد به شکل باغ خانواده درآوریم تا خانواده‌های همجوار و ساکنین محله بتوانند در آرامش و فراغ بال از آن استفاده نمایند. متاسفانه در شرایط حاضر بعلت وجود افراد بزه کار، ارازل اوباش، معتادین متجاهر، مردم کمتر از آن استقبال می‌کنند.
لازم به ذکر است در پایان این بازدید و جلسه که معتمدین و مسئولین شورای محلات حضور داشتند مسائل و مشکلات محلات با شهردار و مسئولین در میان گذاشته شدو مقرر شد از سوی شهرداری پی گیری و اقدامات بایسته بعمل آید.

چشم شیشه‌ای — **هجوم تابلوهای تبلیغاتی به بستر خیابان‌ها** — عکس : علی گزبلند / عصر مردم

انتخابات اتحادیه‌های اتاق اصناف کشاورزی در فارس برگزار می‌شود

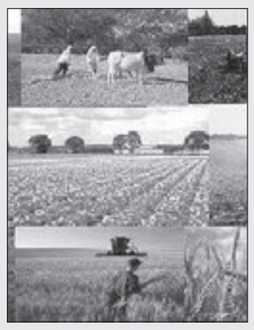

عصرمردم:
مدیر حوزه ریاست سازمان جهاد کشاورزی استان فارس از آغاز به کار اتاق اصناف کشاورزی در روزهای آتی در این استان خبر داد و گفت: تشکل "نظام صنفی کارهای کشاورزی" که از ۱۲ سال گذشته فعالیت می‌کند، پایه و اساس تشکیل اتاق مذکور است.
عبدالرحیم پیشکار ابراز کرد: سازمان تعاون روستایی به عنوان بخش مجری و متولی در هفته جاری از طریق فضای مجازی انتخابات اتحادیه‌های اتاق اصناف کشاورزی شهرستان مرکز استان را برگزار و این اتاق به صورت رسمی‌آغاز به کار می‌کند.
وی با اشاره به احیای مجدد وظایف قانون انتزاع یا قانون تمرکز وظایف بخش کشاورزی در جهاد کشاورزی، تصریح کرد: تشکیل "اتاق اصناف کشاورزی" به نوعی پوست اندازی در "نظام صنفی کارهای کشاورزی" است تا بهره برداران این بخش نقش موثرتری در تصمیم سازی‌ها داشته باشند.
پیشکار با بیان اینکه برای تشکیل اتحادیه در سطح شهرستان‌ها، هفت اتحادیه صنفی در حوزه کشاورزی شامل زراعت، باغبانی، صنایع تبدیلی، آبزی‌پروری، جنگل کاری، دامداران و مکانیزاسیون در نظرگرفته شده است، اظهار کرد: حداقل تشکیل دو اتحادیه از هر صنف یاد شده در سطح هر شهرستان برای ایجاد اتاق اصناف کشاورزی ضروری است.
مدیر حوزه ریاست سازمان جهاد کشاورزی استان فارس بیان کرد: نظام صنفی کارهای کشاورزی استان فارس بیش از ۶۹ هزار و ۵۰۰ عضو دارد و تا امروز ۶۷ هزار و ۸۳۵ فقره پروانه فعالیت در ۳۲۰ عنوان شغلی بر اساس کدگذاری و طبقه‌بندی بین‌المللی صادر کرده است.
پیشکار گفت: استان فارس با بیش از ۱۲/۵ میلیون تن تولیدات کشاورزی قطب کشاورزی کشور است و در تامین غذایی نقش بسزایی دارد

نشریه علوم پزشکی شیراز در پایگاه استنادی نمایه شد

ایسنا: معاون تحقیقات و فناوری دانشگاه علوم پزشکی شیراز، از نمایه شدن یک نشریه علمی‌پژوهشی با نام اختصاری «IJMS» متعلق به این دانشگاه در پایگاه «MEDLINE»، یکی از معتبرترین پایگاه‌های اطلاعاتی پزشکی جهان، خبر داد.
دکتر عباس رضاییان‌زاده با تبریک این دستاورد علمی‌و سپاس از مدیر مسئول، سردبیر و اعضای هیأت تحریریه این نشریه گفت: «IJMS» دومین نشریه از مجموعه نشریات علمی‌پژوهشی این دانشگاه و دوازدهمین نشریه از مجموعه نشریات علوم پزشکی کشور است که در پایگاه«MEDLINE» نمایه می‌شود.
به گزارش ایسنا به نقل از علوم پزشکی شیراز، او افزود: این نشریه همچنین از سال ۲۰۱۱ میلادی در پایگاه اطلاعاتی«PubMed Central» نمایه شده و در حال حاضر نزدیک به ۸۶۰ مقاله این نشریه در موتور جستجوی «PubMed» قابل مشاهده است.
معاون تحقیقات و فناوری دانشگاه علوم پزشکی شیراز ادامه داد: به استناد اطلاعات ارائه شده از سوی پایگاه «PubMed Central»، مقالات این نشریه از ابتدای سال ۲۰۲۱ میلادی (شماره ژانویه ۲۰۲۱ میلادی) در پایگاه «MEDLINE» نیز قابل مشاهده است.
رضائیان زاده همچنین توضیح داد: این نشریه که تمام زمینه‌های علوم بالینی و پایه پزشکی را پوشش می‌دهد، به صورت دو ماهنامه و به زبان انگلیسی منتشر می‌شود و دسترسی رایگان به مقالات آن در وبگاه نشریه به نشانی https://ijms.sums.ac.ir/ فراهم است.
او، بهبود کیفیت و ارتقای نمایه شدن نشریات علمی‌پژوهشی دانشگاه را یکی از رویکردهای گروه نشریات و کتب مدیریت اطلاع رسانی و منابع علمی‌این معاونت برشمرد و گفت: این موفقیت با پیگیری‌ها، ارزیابی‌های فنی و ارسال درخواست به پایگاه «MEDLINE» از سوی دفتر گروه نشریات و کتب و با همکاری دست اندرکاران این نشریه به دست آمده است.

رئیس سازمان آتش‌نشانی شیراز:

سومین جشنواره شهر ایمن در شیراز برگزار می‌شود

ایسنا: رئیس سازمان آتش‌نشانی و خدمات ایمنی شهرداری شیراز گفت: مهرماه امسال سومین دوره جشنواره "شهر ایمن" در شیراز برگزار خواهد شد.
محمدهادی قانع شنبه ۲۰ شهریور در جمع خبرنگاران با بیان اینکه جشنواره شهر ایمن از سال ۹۷ پیشنهاد شد، گفت: سال ۹۷ با تعداد عملیات‌های زیادی مواجه شدیم و برای آسیب‌شنایی کارگروهی تشکیل و مسائل علت یابی شد.
قانع ادامه داد: پس از بررسی‌ها متوجه شدیم که بیش از ۹۰ درصد حوادث به دلیل بی اطلاعی یا کم اطلاعی شهروندان نسبت به مسائل ایمنی حادث می‌شود بنابراین، جشنواره شهر ایمن را همان سال در هشت محور آغاز کردیم.
او گفت: دوره دوم جشنواره شهر ایمن سال ۹۸ و در قالب بازدید از مجتمع‌های مسکونی و ساختمان‌های بلندمرتبه و برگزاری دوره‌های آموزش ایمنی در شیراز دنبال و برگزار شد.
قانع با بیان اینکه سال ۹۹ به دلیل شیوع بیماری کرونا، سومین دوره جشنواره برگزار نشد، گفت: این دوره از جشنواره شهر ایمن، هفتم مهرماه امسال مصادف با روز آتش نشان، با موضوع مشارکت شهروندان و در شش محور برگزار خواهد شد.
او با بیان اینکه اختتامیه جشنواره شهر ایمن و معرفی برترین‌ها اسفند امسال برگزار می‌شود، گفت: آموزش محلات با شناسایی ۲۲ محله پرخطر، بازدید از مراکز آموزشی و دانش آموزان، بازید از مراکز مذهبی و مساجد و آموزش به خادمین، تاکسی‌های آتش نشان، آموزش به بسیجیان و خانه‌های داوطلب و فرهنگسراها محورهای شش گانه سومین جشنواره شهر ایمن است.
قانع همچنین با ارائه آماری از عملکرد این سازمان، گفت: از ابتدای سال تا پایان مردادماه، ۷۵۴۱ عملیات توسط آتش نشانی شیراز اجرایی شده که ۲۴۸۳ مورد مربوط به اطفاء حریق، ۲۹۵۵ مورد امداد و ۲۱۰۳ مورد مربوط به حیات وحش بوده است.

۵۳ هزار تماس مزاحم با ۱۲۵ شیراز

رئیس سازمان آتش نشانی شیراز با بیان اینکه تا پایان مرداد امسال، ۱۵۰ عملیات توسط بانوان آتش‌نشان در شیراز پوشش داده شده است، ادامه داد: طی این مدت ۱۲۸ هزار و ۵۶۶ تماس با سامانه ۱۲۵ برقرار شده که از این تعداد، ۵۳ هزار و ۱۷۵ به عنوان مزاحمت ثبت شده است.
او همچنین به اجرای طرح «حافظان شهر من» اشاره و در این خصوص بیان کرد: این طرح به ابتکار سازمان متبوع پس از اعلام به وزارت کشور، در دستور اجرا برای همه استان‌ها قرار گرفت که مهم‌ترین بخش آن یشگیری بود؛ در راستای این طرح که فروردین امسال اجرا شد، چندین وبنیار آموزشی به انجام رسید.قانع در ادامه به تجهیز ایستگاه آتش نشانی در کوهستان دراک با توجه حجم زیاد عملیات‌های پیرامونی این منطقه اشاره و اضافه کرد: به دلیل اهمیت موضوع یک پایگاه شبانه روزی در دراک مستقر شد و چندین ماموریت از جمله پیدا کردن افراد گم شده، نجات کوهنوردان حرفه‌ای و غیرحرفه‌ای محبوس شده و اطفاء حریق مراتع در دستور کار قرار گرفت و موجب شد تا سرعت عمل در اطفاء حریق در این منطقه بسیار بالا باشد.البته یک ایستگاه استاندارد با پیشرفت فیزیکی ۹۵ درصد در این منطقه در حال احداث است که طی یک ماه آینده بهره برداری خواهد رسید.
رئیس سازمان آتش‌نشانی و خدمات ایمنی شهرداری شیراز به پروژه‌های عمرانی در دست اجرا و تعریف پروژه‌های جدید هم اشاره و خاطرنشان کرد: هم‌اینک چندین ایستگاه جدید در دست اجراست که یکی از مهمترین آنها ایستگاه گویم به عنوان دومین ایستگاه بزرگ آتش نشانی شیراز است که به عنوان ایستگاه مادر بسیاری از عملیات‌ها را پشتیبانی خواهد کردقانع با اشاره به اینکه عملیات اجرایی ایستگاه بنی‌هاشمی‌ماه آینده شروع می‌شود، بهره برداری از ایستگاه بلوار هویزه که اکنون از پیشرفت فیزیکی ۴۰ درصد برخوردار است را از دیگر پروژه‌ها برشمرد.این مقام مسئول با بیان اینکه خودروهای آتش‌نشانی به جی پی اس متصل است، گفت: در صورتی که افراد با تلفن ثابت با سامانه ۱۲۵ تماس بگیرند، نقطه یابی دقیق از روی تلفن‌های ثابت انجام و در کوتاه ترین زمان ممکن، آتش نشانان به محل حادثه اعزام می‌شوند.قانع خاطرنشان کرد: یک نرم افزار اندرویدی فعال شده که در فاز اول آن آموزش و اخبار حوادث بارگزاری می‌شود و در فاز دوم این نرم افزار نیز که در حال طراحی است، انتخاب محل حادثه بر روی سامانه ۱۲۵ بارگذاری خواهد شد.

اصلاح آیین نامه انتخاب شهرداران،مانع بروز تخلفات خواهد شد

نماینده مردم شهرستان‌های شیراز و زرقان در مجلس شورای اسلامی گفت: اصلاح آیین نامه انتخاب شهرداران مصوب سال ۹۷ مانع ...

نامه بسیج رسانه فارس به وزیر ارشاد

شورای تبیین مواضع سازمان بسیج رسانه استان فارس طی نامه‌ای سرگشاده به وزیر فرهنگ و ارشاد اسلامی، اعمال و اجرای ...

مهربانی‌و همدلی نیاز روز جامعه است

حجت الاسلام محسن روحانی امام جمعه شهرک‌های شمال غرب شیراز در بازدید از سرای فرهنگ مهربانی شماره سه گفت ...

در بازدید از سرای فرهنگ مهربانی شماره ۳ شیراز مطرح شد :

مهربانی و همدلی نیاز روز جامعه است

عصرمردم:
حجت الاسلام محسن روحانی امام جمعه شهرک‌های شمال غرب شیراز در بازدید از سرای فرهنگ مهربانی شماره سه گفت سراهای فرهنگ امام مهربانی مکان مناسبی برای ترویج مهربانی و مورد نیاز جامعه است.
امام جمعه شهرکهای شمال غرب شیراز گفت اهمیت توجه به محرومان ورفع نیازهای آنها بعنوان یکی از مولفه‌های اسلام و حضور خیرین شیرازی در جهت رفع نیازهای شهروندان زبانزد است.
او افزود نمونه ای از مهربانی مردم این کلان شهر در زمان بروز سیل ۹۸ را دیدیم.
او با بیان اینکه مهربانی و همدلی نیاز روز جامعه است تصریح کرد: عملکرد سراهای فرهنگ مهربانی طرح ابداعی مجمع خیرین شهرساز وفرهنگ ساز شیراز با نگاه توجه به دیگران و رفع نیازهای محرومان و مسولیت پذیری در قبال مشکلات اقتصادی جامعه بسیار حایز اهمیت است.
امام جمعه شهرک‌های شمال غرب عنوان کرد: سراهای فرهنگ مهربانی مورد نیاز جامعه ما است که در این راستا این سراها می‌تواند مرکزی برای تجمیع گروههای سمن‌ها در سطح کلان شهر شیراز باشند
او با اشاره به برخی از مناطق کمتر برخودار در سطح منطقه گفت: بخشی از محرومان ساکن در برخی از محلات سطح منطقه ۱۰ است که نیازمند ایجاد مراکز مانند سرای‌های فرهنگ مهربانی هستیم تا با ظرفیت خیرین این مجمع در کنار سایر خیرین و موسسات در جهت رفع نیازها ساکنان این محلات گام‌های موثری برداریم.
امام جمعه شهرک‌های شمال غرب عنوان کرد: می‌توانیم در خطبه‌های نماز جمعه فرصتی را برای معرفی سرای‌های فرهنگ مهربانی استفاده کنیم تا شاهد حضور خیرین بیشتر برای رفع نیازها باشیم .
او با اشاره به برخی از کمبودهای مراکز خدماتی به دلیل برخی از خلاهای قانونی تصریح کرد: آسیب شناسی مسایل فرهنگی شمال غرب با مطالعات علمی‌و شناسایی نیازها می‌توانیم از ظرفیت خیرین و سراهای فرهنگ مهربانی برای رفع این مسایل بهره ببریم.
سید عبدالرضا دستغیب مدیر عامل مجمع خیرین شهرساز و فرهنگ ساز شهر شیراز در جلسه بازدید امام جمعه شهرک‌های شمال غرب شیراز، و سرپرست شهرداری منطقه ۱۰ ازسرای فرهنگ مهربانی شماره ۳ ضمن ارایه یک گزارش عملکردی گفت: این مجمع برای اولین بار در کشور فعالیت خود را از سال ۹۳ در شهر شیراز آغاز کرده است و تا کنون ۵۵ پروژه فرهنگ ساز و شهرسازی با اعتبار ۱۳۲ هزار میلیارد تومان شامل مسجد ، مبلمان شهری ، کتابخانه ، سقاخانه ،درمانگاه ،ورزشگاه و غرص کردن نهال در بخش فرهنگی طرح همیار مهربان ترافیک و فضای سبز و سرای یار مهربانی و.. را شروع و بخش عمده ای از این پروژه‌ها به بهره برداری رسیده است .
او با تاکید بر این مطلب که مجمع به تمام سلیقه‌ها خیرین برای رفع نیازهای شهروندان و حتی توسعه شهر پاسخگو است عنوان کرد: خیرین که توانایی مالی نیز ندارند می‌تواند با گذاشتن زمان خود در بعد کالبد شهر و رفع نیازهای فرهنگی شهر بعنوان خیرین وقت حضور داشته باشند حضور ۱۲۵ همیار مهربان ترافیک.
استفاده از ۱۲۵ نفر در اجرای طرح همیاران مهربان ترافیک یکی دیگر از اقدامات فرهنگ ساز توسط مجمع خیرین فرهنگ ساز و شهر ساز است که دستغیب با اشاره به این طرح می‌گوید این خیرین عمدتا با حضور در چهاراه‌های و تقاطع‌های مرکزی و پرتردد در روان سازی ترافیک و احیا فرهنگ ترافیک و یادآوری به شهروندان درباز کردن گرههای ترافیک کمک شایان می‌کنند.
او با اشاره به فعالیت ۲ سرای یار مهربان در پایانه نمازی و شهید دستغیب گفت: این سراها در جهت ترویج کتابخانوانی و امانت داری کتاب بدون کارت شناسایی و دریافت هزینه کتاب در اختیار شهروندان قرار می‌دهد شایان ذکر است در سراهای یار مهربان شهروندان میتوانند کتاب اهدا و تبادل کنند.
دستغیب همچنین راجع به فعالیت ۴ سرای فرهنگ مهربانی در مناطق مختلف شهر شیراز برای دریافت کمک‌های مردم در زمینه‌های اهدا کتاب،لباس ، دارو و سایر تجهیزات گفت و ادامه داد: از ابتدای فعالیت این مراکز تا کنون تعداد ۵۵۰ هزار قلم کالا به این سراها توسط مردم اهدا شده است که از طریق واگذاری این هدایا به خیریه‌ها به دست نیازمدان رسیده است.
او با اشاره به مشارکت مردم در رفع نیازهای مردم عنوان کرد: شهروندان می‌توانند با حضور در سراهای فرهنگ مهربانی و آگاهی از نیازهای بخشی از مردم جامعه با انفاق مال و حتی وقت خود در درک و گره گشایی مشکلات اجتماعی سهیم باشند .

فرهنگ در کوتاه مدت جوابگو نیست

عبدالمحمدطاهری نایب رییس مجمع خیرین شهرساز و فرهنگ ساز و رییس هیأت امنا سرای فرهنگ مهربانی سه با بیان اینکه فرهنگ یک محصول است که در کوتاه مدت نمی‌تواند جوابگو باشد و نیازمند همراهی همه دستگاه‌ها است افزود: مجمع خیرین فرهنگ ساز و شهرساز فرهنگ جامعه را پالایش و هدایت می‌کند و از سوی دیگر با شناخت از شهرکارهای فرهنگی رادنبال می‌کند.

استفاده از ظرفیت مساجد

سعید معصومی‌سرپرست شهردار منطقه ۱۰ با بیان اینکه دستگاه‌های خدمات رسان از جمله شهرداری همه خدمات را در قالب کالبد به شهر می‌دهند گفت: فرهنگ در شهرها مانند رنگ و لعاب به زندگی مردم است .
او با بیان اینکه فرهنگ می‌تواند دربخش آموزش‌های شهروندی احساس مسولیت را در مردم بیشتر کند یادآوری می‌کند مساجد و کتابخانه‌ها ظرفیت‌های هستند که می‌توانیم با توسعه این مراکز و همکاری خیرین در این مسیر به آموزش و تقویت فرهنگ شهروندی گام برداریم همچنین با ایجاد زیر ساخت‌ها در سطح مناطق می‌توانیم از سفرهای درون شهری برای دریافت خدمات در نقاط دیگر شهر کم کنیم.
معصومی‌با اشاره به فعالیت خانه محلات در راستایی مهارت آموزی اجتماعی برای شهروندان است که در وضعیت اقتصادی ناپایدار هستند خاطر نشان کرد: خانه محلات در کنار مساجد و آموزش و نیازهای مردم را برطرف نمایم .

قادری نماینده مجلس:

اصلاح آیین نامه انتخاب شهرداران،مانع بروز تخلفات خواهد شد

ایرنا: نماینده مردم شهرستان‌های شیراز و زرقان در مجلس شورای اسلامی گفت: اصلاح آیین نامه انتخاب شهرداران مصوب سال ۹۷ مانع بروز تخلفات در جریان انتخاب شهرداران خواهد شد و علاوه بر اینکه به حل مشکل شهرها کمک می‌کند، باعث می‌شود انتظارات و توقعات خارج از ضوابط هم متوجه وزارت کشور نشود.
جعفر قادری، شنبه در گفت و گو با ایرنا افزود: آیین نامه انتخاب شهرداران مصوب سال ۷۷ یک آیین نامه بسیار باز بود به گونه‌ای که تقریبا هر گزینه‌ای که برای تصدی پست شهرداری معرفی می‌شد امکان شهردار شدنش وجود داشت، اما آیین نامه اصلاحی سال ۹۷ بر خلاف آیین نامه سال ۷۷ آنقدر سختگیرانه است که دایره انتخاب شهرداران را بسیار محدود می‌کند.
وی ادامه داد: بر اساس این آیین نامه، یکی از شروطی که افراد برای شهردار شدن باید داشته باشند داشتن ۹ سال سابقه مدیریت ارشد برای شهرهای با جمعیت بیش از یک میلیون نفر است که این یک شرط سختگیرانه است و بدان معناست که فرد باید سابقه نمایندگی مجلس، معاونت وزارت یا پست‌های هم تراز دیگری را داشته باشد که این شرط بسیاری از شهرها را با مشکل مواجه می‌کند.
او اظهار داشت: ما پیشنهاد دادیم که اگر کسی پنج یا ۶ سال شهردار منطقه یا معاون شهردار بوده می‌تواند به عنوان شهردار انتخاب شود.
نماینده مردم شیراز و زرقان در مجلس شورای اسلامی اضافه کرد: به نظر می‌رسد در جریان انتخاب شهرداران، فشارهای زیادی متوجه وزارت کشور برای عدول از این آیین نامه است که ما صلاح نمی‌دانیم وزارت کشور بخواهد تخلف کند به ویژه در دولتی که داعیه برخورد با تخلفات و مبارزه با فساد دارد.
قادری افزود: یکی از روزنه‌های فساد نادیده گرفتن قانون است و وزارت کشور می‌تواند پیشنهاد اصلاح این آیین نامه را مطرح و دنبال کند.
وی اظهار داشت: در شرایط فعلی در جریان روند انتخاب یک شهردار عده‌ای فشار وارد می‌کنند که فلان فرد شهردار شود و در مقابل عده‌ای می‌گویند که این فرد بر اساس آیین نامه برای تصدی پست شهرداری مناسب نیست.
او ادامه داد: ما به عنوان قانون‌گذار پیگیر این قضیه هستیم که تخلفی صورت نگیرد و اگر وزیری هم تخلف کند اولین مجموعه‌ای که با آن تخلف برخورد می‌کند مجلس است.
وی گفت: وقتی که راه برای انجام این اصلاحات باز است و وزارت کشور می‌تواند پیشنهاد اصلاح آیین نامه را در دولت مطرح کند و آنچه که منطقی و معقول هست را پیشنهاد دهد چرا از راه تخلف این مساله دنبال شود.

نامه بسیج رسانه فارس به وزیر ارشاد

ایرنا: شورای تبیین مواضع سازمان بسیج رسانه استان فارس طی نامه‌ای سرگشاده به وزیر فرهنگ و ارشاد اسلامی، اعمال و اجرای اقداماتی برای ساماندهی و نظم بخشی به فضای رسانه و فعالیت‌های رسانه‌ای را خواستار شد.
برپایه مطلب دریافتی ایرنا در این نامه خطاب به محمد مهدی اسماعیلی وزیر فرهنگ و ارشاد اسلامی‌آمده است: عرصه رسانه امروز بدون تردید مهمترین ، اثر گذارترین پرقدرت ترین و در عین حال خطیر ترین شناسه در مسیر توسعه است که بارها درکلام مقام معظم رهبری مشاهده کرده ایم و بزرگان و فلاسفه معاصر کنونی جهان هزاره سوم را هزاره رسانه‌ها و ارتباطات دانسته و آنها را ابرقدرت‌های قرن جدید می‌دانند.
در این نامه افزوده شده است: وقوف بی تردید جنابعالی به تاثیر بالای نقش رسانه و همراهی آنان به عنوان مهمترین عامل در تحقق اهداف توسعه ای کشور در طول مدت زمان ارائه برنامه‌ها و ... بارقه های امید به تحول و ارتقای جایگاه رسانه و فعالین عرصه رسانه ای کشور را بارور ساخت. براین باوریم که اولویت اول و اساسی برای موفقیت در این مسیر ارزشمند، صیانت از جایگاه ارزشمند رسانه و فعالین آن می‌باشد که بر اساس این باور، آموزش و پژوهش و به روز بودن دانش رسانه ای و دروازه بانی تخصصی فعالین آن اعم از خبرنگاران ، نویسندگان ، عکاسان خبری و ... نخستین گام است.
بسیج رسانه فارس نوشت: جناب وزیر فرهنگ و ارشاد اسلامی‌ورود به عرصه هرگونه فعالیتی در همه گروه‌ها و رده‌های شغلی و ... نیازمند داشتن حداقل‌های تخصصی است ، بر این اساس شرط داشتن حداقل‌های تخصصی برای فعالیت‌های رسانه ای را می‌توان در قالب آیین نامه ای جامع و مدوّن ، اجرایی نمود.
در نامه این تشکل آمده است: بدون تردید اگر فرمان ۸ ماده ای رهبر فرزانه انقلاب در خصوص مبارزه با فساد توسط مسئولین بدرستی انجام گرفته بود امروز شاهد حجم قابل توجه فساد و پرونده‌های مرتبط با آن و متاسفانه هزینه بالای فرهنگی و اجتماعی وقوع آن نبودیم.جدا از وظایف دستگاه‌ها و نهادهای قانونی که وظیفه پیشگیری، پی گیری ، نظارت و ... برخورد با فساد را بر عهده دارند ، رجاء واثق داریم که ارتقا و حمایت از جایگاه رسانه‌ها و خبرنگاران و فعالین رسانه ای در نظارت آگاهانه و هوشیارانه و توام با سلامت عمل، به عنوان نماینده مستقیم و بی واسطه افکار عمومی‌و دیده بانی امین ، صادق و موثر در پیشگیری و مبارزه با فساد و ترویج فرهنگی لازم ، ضرورت امروز کشور خواهد بود.
به نوشته بسیج رسانه فارس در مدت دو سال از وقوع اپیدمی ویروس کرونا که تمام جهان و نیز کشور و مردم عزیزمان را درگیر تبعات مختلف آن نموده است ، بخش رسانه و فعالین آنها که طبیعتا ماهیتی عمومی‌دارند ، متاسفانه دچار آسیب‌های جدی و عمدتا اقتصادی شده اند که در بیان این آسیب حداکثری ، رسانه‌ها و فعالین آنها ، دچار مظلومیتی و خسارتی مضاعف شده اند و حمایت فوری و عاجل از آنها ضرورتی بر حق و ... است که استدعا داریم رسیدگی به این مهم را در اولویتی خاص قرار دهید.
نویسندگان نامه همچنین خواستار حمایت از فعالین رسانه ای شدند که بعضا به لحاظ ماهیت کار اطلاع رسانه ای و بدون نیت سوء از سوی نهادها و دستگاه‌های اجرایی و دیگر بخش‌ها مورد پیگیری قضایی قرار می‌گیرند و نیز پی گیری حضور موثرتر نمایندگان رسانه‌ها و وزارت فرهنگ و ارشاد اسلامی‌به عنوان متولی قانونی رسانه‌ها در هیئت منصفه دادگاه‌های مطبوعات دیگر درخواست جامعه رسانه‌ای کشور است.
آنان از وزیر فرهنگ و ارشاد اسلامی‌خواستار صیانت از امنیت شغلی خبرنگاران و دیگر فعالین رسانه‌ها به عنوان متولی اصلی و قانونی و اجرایی جامعه رسانه ای کشور و تقویت جایگاه تشکل‌های غیر دولتی و صنفی رسانه ای فارغ از هر نوع سلیقه و دیدگاه و منشی (که بدون تردید معتقد و ملتزم به اصول قانون اساسی و نظام مقدس جمهوری اسلامی، این خون بهای شهیدان والامقام و میراث ارزشمند امام راحل (ره) می‌باشند) شدند.
بسیج رسانه فارس پیشنهادهایی داده است مانند تشکیل نظام صنفی رسانه،راه اندازی تشکیلات جدید برای عملیات رسانه ای در خاک دشمن به زبان جامعه هدف،راه اندازی باشگاه خبری ذیل خبرگزاری‌های رسمی‌به منظور آموزش و تربیت و کیفی سازی تخصصی فعالان رسانه، تقویت زیرساخت‌های رسانه ای با استفاده از استارتاپ‌های فعال در این حوزه، همچنین افزایش اختیارات معاونت مطبوعاتی در حمایت از رسانه‌ها، افزایش شوراهای حل اختلاف رسانه‌ها برای جلوگیری ار پرونده‌های قضایی و بار پاسخگویی دولت، کمک به تحقق جبهه واحد رسانه ای، مجوز دار کردن کانال‌ها و صفحات با عضویت‌های بالا و قرار گرفتن بسیج رسانه درردیف مراجع استعلامی‌جهت صدور مجوز رسانه از دیگر پیشنهادهاست.

با هم مشق محبت بنویسیم

عصرمردم:
در آستانه ماه مهر و شروع سال تحصیلی جدید شایسته است تا دانش آموزان نیازمند را با مهربانی همراهی کنیم.
محمد بذرافشان، مدیر کل امداد فارس گفت: مراسم شور عاطفه‌ها امسال با شعار "با هم مشق محبت بنویسیم" از ۲۰ شهریور ماه جاری تا ۱۱ مهرماه به صورت سراسری در کشور برگزار می‌شود.این پویش در جهت تامین مایحتاج تحصیلی دانش آموزان نیازمند اجرا می‌شود.
بذرافشان خاطر نشان کرد: امسال این مراسم در ۸۵ پایگاه ثابت امدادی و ۲۸۵ مرکز نیکوکاری جهت دریافت کمک‌های نقدی و غیر نقدی خیران و نیکوکاران استان برگزار می‌شود.
وی با یادآوری اینکه سال گذشته در مراسم شور عاطفه‌ها بالغ بر ۲۷ میلیارد تومان کمک‌های مردمی‌جمع آوری شد، افزود: پیش بینی می‌شود امسال این مبلغ تا ۳۲ میلیارد تومان افزایش یابد.
مدیر کل امداد فارس یادآور شد: در حال حاضر بیش از ۴۰ هزار دانش آموز تحت حمایت کمیته امداد فارس هستند که از این تعداد ۵۳۸ نفر آنان از نخبگان در زمینه‌های مختلفی همچون علمی، فرهنگی و ورزشی هستند.
بذرافشان در پایان گفت: مردم نیک اندیش استان می‌توانند کمک‌های نقدی خود را جهت کمک به دانش آموزان نیازمند از طرق شماره حساب ۰۱۰۲۷۳۰۷۳۰۰۰ یا شماره کارت مجازی ۹۳۷۶-۹۹۷۰-۹۹۱۸-۶۰۳۷ و یا شماره گیری کد ussd *۱*۰۷۱*۸۸۷۷# نزد کمیته امداد فارس واریز نمایند.

مسئول ناحیه بسیج دانشجویی فارس:

تدوین برنامه مطابق با دانشگاه اسلامی‌برای دانشجویان ضروریست

ایسنا: مسئول ناحیه بسیج دانشجویی فارس تاکید کرد: دانشگاه برای آموزش و پرورش دانشجویان، مطابق با دانشگاه اسلامی‌برنامه‌ای مدون داشته باشد.
سعید یوسفی شنبه ۲۰ شهریور در حاشیه نشست هم اندیشی و هم افزایی روسای دانشگاه‌های اقلید با اشاره به نقش تشکل‌های دانشجویی در سرنوشت یک جامعه، اظهار کرد: یک دانشجو از یک سو دارای ویژگی‌هایی مثل بینش عمیق، آرمان گرایی و مطالبه گری است و از سویی دیگر آینده ساز یک جامعه بوده، از این رو دانشجو و دانشگاه مورد طمع دشمن است.
او، جذب نیرو، تربیت و پرورش نیروی کارآمد و اثرگذاری فرهنگی و اجتماعی از رسالت‌های یک تشکل دانشجویی برشمرد و افزود: بسیج دانشجویی نسبت به رشد و ارتقای معرفتی، بصیرتی و اخلاقی دانشجویان توجه ویژه دارد.
مسئول ناحیه بسیج دانشجویی فارس که برای سرکشی از وضعیت بسیج دانشجویی دانشگاه‌های اقلید به این شهر سفر کرده بود، حضور جوانان در محیط دانشگاه به عنوان مخاطب فعالیت‌های فرهنگی اجتماعی را یکی از مهمترین فرصت‌های یک تشکل دانشجویی عنوان و با اشاره به نقش بسیج دانشجویی در جذب و کادرسازی گفت: اصل جذب و تثبیت محدوده خاصی ندارد و تحقق عملیات جذب و تثبیت در هر زمانی مطلوب است.
یوسفی با تاکید بر تدوین فعالیت‌ها و برنامه‌های جذاب و پراثر برای جذب، تصریح کرد: برای برنامه ریزی متمرکز و نتیجه ویژه گرفتن از برنامه، بهترین زمان مناسب جذب در بسیج دانشجویی، سال اول ورود دانشجویان و ترم اول شروع تحصیلی آنها است.
مسئول ناحیه بسیج دانشجویی فارس با بیان اینکه بی برنامگی موجب سردرگمی‌و دل زدگی دانشجویان می‌شود، ادامه داد: برای رسیدن به هدف باید برنامه داشت که این لازمه یک مجموعه پویا و درحال رشد است.
در پایان این نشست محمدحسین صادقی به عنوان مسئول جدید بسیج دانشجویی دانشگاه‌های اقلید معرفی و از زحمات ابوالفضل زرین کلاه تقدیر و تشکر شد.

مرحله ششم رزمایش همدلی مومنانه پلیس فارس برگزار شد

مهر:مرحله ششم رزمایش همدلی مومنانه با حضور سردار «یوسف ملک زاده» جانشین فرمانده انتظامی‌استان برگزار شد.
جانشین انتظامی‌استان فارس طی سخنانی گفت: از ابتدای شیوع ویروس منحوس کرونا و در اجرای منویات مقام معظم رهبری (مدظله العالی)، مجموعه فرماندهی انتظامی‌استان فارس در قالب پویش همدلی مومنانه نسبت به جمع آوری کمک‌های نقدی و غیر نقدی اقدام کردند.
سردار ملک زاده گفت: در مرحله ششم طرح همدلی مومنانه با عنوان "نذر حسینی" و طی سه ماهه دوم سال جاری، تعداد ۳۰۰ بسته معیشتی به ارزش ۱۲۰ میلیون تومان تهیه و جمع آوری و بین نیازمندان، معسران و اقشار ضعیف توزیع می‌شود.
وی افزود: در مجموع سال‌های ۱۳۹۹ و ۱۴۰۰ تعداد ۳ هزار و ۲۰۰ بسته معیشتی به ارزش یک میلیارد و ۱۸۰ میلیون تومان تهیه و در اختیار اقشار ضعیف جامعه قرار داده شده است.
سردار ملک زاده در پایان از مشارکت و همراهی کارکنان انتظامی‌استان فارس در این امر خداپسندانه تقدیر و تشکر به عمل آورد و گفت: نیروی انتظامی‌استان فارس از ابتدای شیوع ویروس منحوس کرونا به هر شکل ممکن همکاری و تعامل لازم را با مسئولان ستاد مقابله با کرونا و مجموعه علوم پزشکی به عمل آورده است.
جانشین فرمانده انتظامی‌استان فارس کنترل ترددها و اعمال محدودیت‌های رفت و آمد، راه اندازی مرکز واکسیناسیون در مجتمع انتظامی‌شهید فعال شیراز با واکسینه کردن روزانه ۲ هزار نفر، تأمین امنیت مراکز واکسیناسیون و برخورد با محتکران اقلام بهداشتی را از جمله اقدامات مهم این فرماندهی در ایام شیوع ویروس منحوس کرونا برشمرد و برای هر گونه تعامل و همکاری بیش از پیش با مجموعه علوم پزشکی استان فارس در این راستا اعلام آمادگی کرد.

یاقوت‌های سفید ارسنجان روانه بازار شدند.

داور یزدانی/ ارسنجان
مدیر جهاد کشاورزی شهرستان ارسنجان درگفتگویی با خبرنگار ما از برداشت انار شیرین در این شهرستان خبر داد.او گفت برداشت انار شیرین از اواسط شهریورماه شروع شده است و تا اواخر مهرماه ادامه خواهد یافت.
سید ناصر حسینی خرمی‌تصریح کرد: سطح زیر کشت این محصول در ارسنجان ۱۵۰ هکتار است که پیش بینی می‌شود امسال قریب به ۲۵۰۰ تن انار شیرین تولید و روانه بازار شود.
وی با بیان اینکه شهرستان ارسنجان با دارا بودن ۱۵۵۰ هکتار باغ انار یکی از قطب‌های مهم تولید انار این محصول در استان فارس است، افزود: با توجه به اینکه انار ارسنجان به‌طور ارگانیک و بدون استفاده از کود و سموم شیمیایی تولید می‌شود؛ از طعم و کیفیت بالایی برخوردار است و علاوه بر مصارف داخلی به کشورهای عربی حوزه خلیج فارس نیزصادر می‌شود.
به گفته وی؛ عمده ارقام انار شیرین در این شهرستان شهوار و پوست قرمز می‌باشد.

شمارش معکوس برای افتتاح بیمارستان امام علی(ع) شهرستان کازرون

عصرمردم:
بیمارستان آموزشی درمانی امام علی(ع) کازرون پس از ۱۲ سال انتظار در مسیر تکمیل و بهره‌برداری قرار گرفت.
بیمارستان ۱۱۲ تختخوابی امام علی (ع) کازرون که به عنوان دومین مرکز درمانی این شهرستان در آذر ماه ۱۳۸۸ در زمینی به مساحت ۱۳ هزار متر مربع کلنگ‌زنی شده بود پس از ۱۲ سال به مرحله بهره‌برداری از فاز اول رسید.
این بیمارستان شامل بخش‌های جراحی،داخلی،ICU، اطفال، زنان ، CCU، اورژانس و... است که هم اکنون بخش پذیرش سرپایی بیمارستان(opat) تجهیز و درحال خدمات رسانی به همشهریان است.
پیروی امضای تفاهم بین دانشگاه آزاد اسلامی‌واحد کازرون و دانشگاه علوم پزشکی شیراز در ماه گذشته و انجام مراحل پایانی تعهدات دو طرف و انتقال تجهیزات و امکانات از استان به کازرون به زودی شاهد راه اندازی و بهره‌برداری کامل بیمارستان امام علی (ع) خواهیم بود.
در صورت راه اندازی این بیمارستان و حضور پزشکان فوق تخصصی و اساتید پزشک برای آموزش دانشجویان پزشکی که معمولاً در دانشگاه‌های مرکز استان مثل بیمارستان نمازی شیراز و حتی در شهرستان‌های جهرم و فسا به دلیل داشتن دانشگاه و امتیاز اعضا هیئت علمی‌دارند، فراهم خواهد شد.
حضور این اساتید امکان دسترسی مردم به درمان تخصصی‌تر و حضور پزشکان دیگر رشته‌های مورد نیاز که اکنون کمبود شهرستان است، تأمین می‌شود و با این مکانیزم آموزشی کردن و راهکاری که برای پذیرش و حضور اساتید در این طرح ابتکاری پیش بینی شده است، به نظر می‌رسد بیمارستان امام علی در سال‌های آینده میزبان اساتید جوان پزشک باشد که هم به دانشجویان آموزش دهند و هم به بخش‌های درمانی خدمات دهند.

خانم‌ها آووکادو بخورند تا گرفتار چربی شکمی نشوند

باشگاه خبرنگاران: براساس یک مطالعه جدید که توسط محققان دانشگاه ایلینوی آمریکا انجام شـــده، ۱۰۵ بزرگسال دارای اضافه وزن و چاق در آزمایشی شرکت کردند که طی آن هر روز یک وعده آووکادو را به مدت ۱۲ هفته مصرف کردند.

نیمان خان پروفسور سینزیولوژی و سلامت جامعه در دانشگاه ایلینوی و نویسنده اصلی این مطالعه در گزارشـــی که منتشر کرد می‌گوید: «هدف ما کاهش وزن نبود؛ ما علاقه‌مند بودیم که بدانیم خوردن آووکادو با نحوه ذخیره چربی بدن در افراد چه می‌کند.»

محل چربی بدن نقش مهمی در سلامتی دارد. در شکم، دو نوع چربی وجود دارد: چربی که درست زیر پوست تجمع می‌یابد و چربی زیر جلدی نامیده می‌شود و چربی که در عمق شـــکم تجمع می‌یابد، معروف به چربی احشایی اســـت که اندام‌های داخلی را احاطه کرده است.

خان افزود که چربی عمقی احشـــایی یکی از علل دیابت اســـت، بنابراین ما علاقه‌مند بودیم که مشـــخص کنیم آیا نســـبت چربی زیر جلدی و چربی احشایی با مصرف آووکادو تغییر کرده است یا خیر.

شـــرکت کنندگان به دو گروه تقسیم شدند، یک گروه وعده غذایی حاوی آووکادوی تازه دریافت کردند و گروه دیگر وعده غذایی حاوی مواد تقریباً یکسان و کالری مشابه، اما بدون آووکادو را دریافت کردند. در آغاز و پایان ۱۲ هفته، محققان چربی شکم شرکت کنندگان و تحمل گلوکز آن‌ها، متابولیسم و نشانگر دیابت آن‌ها را اندازه گیری کردند.

آنها دریافتند شرکت کنندگانی که روزانه آووکادو را به عنوان بخشی از وعده غذایی خود می‌خوردند، سطوح کمتری از چربی احشـــایی شکم داشتند، چربی که به شدت می‌تواند با خطرات بیشتری برای سلامتی ارتباط داشته باشد.

استاد دانشگاه ایلینوی می‌گوید: در حالی که مصرف روزانه آووکادو تحمل گلوکز را تغییر نمی‌دهد، چیزی که ما آموختیم این بود که یک رژیم غذایی شامل آووکادو هر روز بر نحوه ذخیره چربی بدن به نحوی که برای ســـلامتی آن‌ها مفید است تأثیر می‌گذارد، اما مزایای آن در درجه اول برای زنان بود. وی افزود: این مهم است که نشان دهیم مداخلات غذایی می‌تواند توزیع چربی را تعدیل کند، ما متوجه شـــدیم که مزایای آن فقط در زنان مشـــهود است، که به ما در مورد پتانسیل نقش جنسیت در پاسخ‌های مداخله رژیم غذایی می‌گوید.

محققـــان امیدوارند که با انجام یک مطالعه همه وعده‌هـــای غذایی روزانه را در اختیار شـــرکت‌کنندگان قرار دهند و نشانه‌های اضافی سلامت روده و سلامت جسمانی را بررسی کنند تا تصویر کاملتری از اثرات متابولیکی مصرف آووکادو بدســـت آورند و دلایل آن را در تفاوت‌های جنسی مشخص کند.

خطر ابتلای نوجوانان واکسینه نشده به کرونا ۱۰ برابر است

باشـــگاه خبرنگاران: بر اســـاس گزارش جدید مرکز کنترل و پیشگیری از بیماری‌های آمریکا (CDC)، مطالعه‌ای نشان داده است که واکسن‌ها در جلوگیری از بیماری خطرناک COVID-۱۹ در افراد ۱۲ تا ۱۷ ساله بسیار مؤثر است.

این مطالعه داده‌های بیمارستان ۱۴ ایالت مختلف ایالات متحده را در فاصله ۲۰ ژوئن تا ۳۱ ژوئیه مورد بررسی قرار داده است.

در آن مدت، تعداد کودکان واکســـینه نشده ۱۲ تا ۱۷ ســـاله که با COVID-۱۹ در بیمارستان بستری شده بودند ۱۰.۱ برابر بیشتر از کسانی بود که کاملاً واکسینه شده بودند.

محققان می‌گویند داده‌ها نشان می‌دهد که واکسن‌ها در جلوگیری از ابتلا به کرونا بسیار مؤثر هستند. در حال حاضر، واکسن کرونای فایزر برای استفاده در کودکان ۱۲ تا ۱۷ سال تأیید شده است.

در مطالعه دیگری از CDC، محققان تشـــخیص دادند که بیشـــتر کودکان در ایالات متحده با نرخ کمتر واکسیناســـیون به دلیل COVID-۱۹ در بیمارستان بستری شده یا به اورژانس فرســـتاده شده اند. طی یک دوره دو هفته‌ای، از ۱۴ تا ۲۷ آگوست، ویزیت‌های اورژانس در ایالت‌هایی با نرخ کمتر واکسیناسیون ۳.۴ برابر و بستری شدن در بیمارستان‌ها ۳.۷ برابر بیشتر از ایالت‌هایی با نرخ واکسیناسیون بیشتر بود.

در شـــرایطی که کودکان زیر ۱۲ ســـال نمی‌توانند واکســـینه شـــوند، محققان بر لزوم واکسیناسیون و محافظت از جوامع آسیب پذیر توسط هر فرد واجد شرایط تأکید کردند.

محققان همچنین گفتند: «ایمن ســـازی گسترده در سطح جامعه همه افراد واجد شرایط جزء مهم اســـتراتژی‌های کاهش و کنترل ویروس و محافظت از جمعیت کودکان در برابر عفونت SARS-CoV-۲ و بیماری شدید COVID-۱۹ است.»

ویروس کرونا به کدام اندام‌ها آسیب می‌زند؟

باشگاه خبرنگاران: نتایج یک تحقیقات نشان می‌دهد کرونا پس از بهبودی نیز می‌تواند به اعضای داخلی بدن آسیب برساند.

آســـیب کلیه که بدون درد رخ می‌دهد، آخرین علامتی است که می‌تواند گروه بزرگی از بهبودیافتگان از کرونا را هدف قرار دهد. این یافته‌ها که در مجله نفورولوژی آمریکا منتشر شد، بار دیگر نگاه‌ها را به این بیماری که بیش از ۲۰۰ میلیون نفر را در جهان آلوده ساخته، معطوف کرد. طبق داده‌های های بدست آمده، ۷.۸ نفر دیگر به ازای هر ۱۰ هزار بیمار مبتلا به کرونای خفیف و یا متوسط به دیالیز و یا پیوند کلیه نیاز دارند.

مدیر مرکز اپیدمیولوژی بالینی ســـنت لوئیس آمریکا در این خصوص می‌گوید: این رقم کمی نیســـت. اگر به تعداد زیادی از آمریکایی‌ها و همچنین در ســـطح جهان نگاه کنید که ممکن اســـت به بیماری کلیوی مبتلا شوند، این عدد واقعاً بزرگی است و به معنای واقعی کلمه بر زندگی ما تا دهه آینده یا بیشتر تأثیر خواهد گذاشت.

مدیر مرکز اپیدمیولوژی بالینی ســـنت لوئیس که سرپرســـتی ایـــن پژوهش را بر عهده داشت، همراه با همکارانش به بررسی داده‌های به دست آمده به هنگام مراقبت‌های معمول از اداره بهداشت کهنه سربازان از افرادی که از کرونا نجات یافته بودند، پرداخت که شامل لخته شـــدن خون، دیابت، تنگی نفس، آســـیب‌های قلب، کبد، کلیه و افسردگی و از دست دادن حافظه می‌شد.

مدیر مرکز اپیدمیولوژی بالینی ســـنت لوئیس که به عنوان یک نفرولوژیست نیز مطرح است، در این باره می‌گوید: آنچه در واقع به عنوان مشکل بیماری کلیوی مطرح است، این است که واقعا خاموش عمل می‌کند و در واقع با درد یا علائم دیگر ظاهر نمی‌شود.

او و همکارانش دریافتند که بیماران مبتلا به کووید۱۹ که در بیمارســـتان بستری نشده بودند، ۲۳ درصد در معرض ابتلا به بیماری حاد کلیه در عرض شش ماه قرار داشتند که این به معنای ممانعت از میان برده شدن مواد زائد و سموم از خون است.

بررسی تاثیر واکسیناسیون بر شدت ابتلا به سویه دلتای کرونا

ایسنا: نتایج مطالعات اخیر پزشکان در ایالات متحده نشان می دهد: افراد واکسینه شده در برابـــر بیماری کووید-۱۹، ۱۰ برابر کمتر احتمال دارد به دلیل ابتلا به ســـویه دلتا روانه بیمارســـتان شوند. مرکز کنترل و پیشـــگیری از بیماریها در آمریکا در گزارشی اعلام کرد: افرادی که به طور کامل در برابر بیماری کووید-۱۹ واکسینه شده اند، ۱۰ برابر کمتر احتمال دارد به دلیل ابتلا به عفونت در بیمارســـتان تحت درمان قرار گیرند. همچنین احتمال فوت این افراد نسبت به گروه‌هایی که در برابر بیماری واکسینه نشده اند هم ۱۰ برابر کمتر است.

آمارهـــا همچنین نشـــان می دهد: احتمال ابتـــلای افرادی که به طـــور کامل در برابر کروناویروس واکسینه شده اند نسبت به گروه های دیگر در وهله اول پنج برابر کمتر است.

این مرکز اعلام کرد: یافته های بدست آمده بر اساس بررسی موارد ابتلا به کروناویروس در فاصله ماه های آوریل تا ژوئیه در ایالـــت های آلاباما، آریزونا، کلرادو، ایندیانا، لوئیزیانا، مریلند، مینه ســـوتا، نیومکزیکو، کارولینای شمالی و یوتا و همچنین شهرهای لس آنجلس، نیویورک ســـیتی و سیاتل است. بنابر اعلام این مرکز، این بازه زمانی ظهور و گسترش نوع دلتای کروناویروس را پوشـــش می دهد که به گفته محققان نســـبت به ســـایر گونه های ویروس مسری‌تر است و باعث ابتلا به نوع شدیدتر بیماری می شود.

محققان مرکز کنترل و پیشگیری از بیماریها در آمریکا تاکید کردند: میزان موارد ابتلا به بیماری کووید-۱۹، بســـتری در بیمارستان و مرگ ناشی از آن در افرادی که به طور کامل واکسینه نشده اند نسبت به گروه هایی که واکسن کووید-۱۹ را به طور کامل دریافت کرده اند به طور قابل توجهی بالاتر است.

نقش استرس در پرخوری کودکان

مهـــر: یک متخصـــص تغذیه، پیرامـــون تاثیر استرس در بد غذایی کودکان توضیحاتی ارائه داد.

گلبن ســـهراب گفـــت: بدغذایی کـــودک و یا پرخوری‌های ناشـــی از استرس خود می‌تواند یک عامل خطر باشـــد، والدین برای آنکه کودک غذا بخورد کمتر سختگیری می‌کنند و به عنوان مثال به کودک اجـــازه می‌دهند از غذاهای پرکالری که ارزش غذایـــی کمتری دارند (مانند ســـیب زمینی ســـرخ شـــده، پیتزا و...) به دفعات زیاد استفاده نمایند یا برای آنکه کودک تشویق به خوردن شود اجازه می‌دهند کنار غذا از انواع نوشابه‌های صنعتی اســـتفاده کند که خود این موضوع می‌تواند دلیل مهمی برای چاقی کودکان باشد.

وی افـــزود: والدین به این نکته توجه داشـــته باشـــند که زیاده روی در مصرف غذاهای ســـالم نیـــز می‌تواند باعث ایجـــاد اضافه وزن و چاقی در کودکان شود.

سهراب ادامه داد: تأثیر همسالان بر روند رشد بچه‌ها را مورد اشـــاره قـــرار داد و گفت: همچنان که کودک بزرگ‌تر می‌شـــود دنیای او نیز بزرگ‌تر می‌شود و ارتباطات اجتماعی او نیز مهم‌تر می‌شود، با افزایش ســـن تأثیر دوســـتان افزایش یافته و بر انتخاب غذا و طرز نگرش کودک تأثیر می‌گذارد.

عضـــو هیئت علمی دانشـــگاه علوم پزشـــکی شهید بهشتی، اهمیت خواب کافی برای پیشگیری از اضافـــه وزن و چاقی را مورد توجـــه قرار داد و افزود: مطالعات نشـــان داده کودکانی که به اندازه کافی می‌خوابند کمتر گرفتار چاقی می‌شوند.

اشتباهات صبحگاهی که مانع پرانرژی بودنتان می‌شود

تبیـــان: کارهایی که بعد از بیدار شـــدن از خواب انجام می‌دهید، کیفیت روزتان را می‌ســـازد و سطح انرژی‌تان را تعیین می‌کنـــد. در این مطلب به هفت اشتباهی اشـــاره می‌کنیم که می‌توانند مانع پُرانرژی بودنتان باشند.

به محض بیدار شدن از خواب پرده‌ها را کنار نمی‌زنید

حتـــی اگر صبح خیلـــی زود هم از خـــواب بیدار می‌شـــوید پرده‌هـــا را کنـــار بزنید. مطالعات نشـــان می‌دهند قرار دادن چشم‌ها در معرض نور در ساعات اولیه صبح و پیش از ظهر، باعث سلامتی و تندرستی می‌شود. این ریتم شبانه روزی بدنتان است که تعیین می‌کند چه زمانی هورمون‌هـــای مربوط به خواب را ترشـــح کنید؛ هورمون‌هایی که بر سطح انرژی، خلق و خو و ســـلامت روانتان اثر می‌گذارند. هر چه زودتر از نور روز استفاده کنید بهتر است. در صورت امکان، بیرون بروید و کمی پیاده‌روی کنید تا نور مستقیما به شما بتابد، نه از پشت شیشه.

به اندازه کافی آب نمی‌نوشید

بعد از هفت هشـــت ســـاعت خواب، بدن شما به آب نیـــاز دارد. اولین کار شـــما بعد از بیدار شـــدن از خواب باید نوشیدن آب باشد تا هیدراسیون بدنتان را استارت بزنید. مطالعات نشان می‌دهند خیلی از افراد تا مدت‌ها بعد از بیدار شدن از خواب همچنان بدنشان کم آب اســـت. فکر می‌کنید عوارض دهیدراته بودن بدن چه خواهد بود؟ سطح پایین انرژی. ضمنا برخی از افراد دچار مه مغزی، کمبود تمرکز و سردرد خفیف می‌شوند. خیلی از کارشناسان باور دارند شما باید طی روز به اندازه کافی آب بنوشید تا انرژی بیشتری داشته باشید و تمرکز و کارآمدیتان در حد خوبی باشد.

به خوابتان اهمیت نمی‌دهید

آیا شـــب تا دیروقت بیدار می‌مانید و مشغول فیلم تماشـــا کردن یا بالا و پایین کردن صفحات اینترنتی هســـتید؟ کمبود خواب نه تنها انـــرژی روز بعدتان را می‌گیرد بلکه می‌تواند منجر به انواع مشکلات برای سلامتی شود. مطالعات نشان می‌دهند کمبود خواب باعث افزایش وزن و بالا رفتن ریســـک بیماری‌ها از جمله بیماری‌های قلبـــی و عروقی و دیابت نوع دوم می‌شود.

همچنین قرار دادن چشـــم‌ها در معرض نور آبی در شب و مدت زمان طولانی کار کردن با ابزارهایی مانند گوشی موبایل یا تبلت می‌تواند مسئله‌ساز باشد. این امواج نور، ترشح هورمون ملاتونین، که هورمون تنظیم‌کننده‌ی ســـاعت بیولوژیک بدنتان اســـت، را کاهـــش می‌دهند. ملاتونین علاوه بر اینکه به خواب شبتان کمک می‌کند، آنتی‌اکسیدان قدرتمندی است که نقش مهمی در ســـلامت سلول‌ها و بافت‌ها دارد. بنابراین خوب بخوابید تا هم سالم باشید و هم انرژی خوبی داشته باشید.

صبحانه مناسبی نمی‌خورید

معمـــولا صبحانه چه می‌خوریـــد؟ کیک، کلوچه، نان‌قندی و دیگر غذاهایی که از آرد ســـفید درســـت می‌شـــوند باعث افزایش فوری قند خون و انسولین و متعاقبا به همان اندازه افت ســـریع قند خون خواهند شد. وقتی قند خونتان می‌افتد، شما احساس خستگی و گرسنگی می‌کنید. یکی از بهترین راه‌های پیشگیری از این مســـئله، کاســـتن از محتـــوای کربوهیدراتی صبحانه و افزودن پروتئین بیشتر است. پروتئین یک درشت مغذی است که به تثبیت قند خون کمک کرده و مدت طولانی‌تری سیر نگه‌تان می‌دارد.

از خوردن قند و غلات فرآوری شده نیز خودداری کنید زیـــرا این مواد نیز تاثیر مشـــابهی بر قند خون و ســـطح انرژی‌تان می‌گذارند. غلات فرآوری شـــده صبحانه را با یک کاســـه جو دوسر و میوه جایگزین نمایید. می‌توانید به آن دانه کتان پودر شده و پروتئین نیز اضافه کنیـــد. صبحانه خوب و مقـــوی بخورید، خصوصا اگر روز پرکاری پیش رو دارید.

به کافئین خیلی وابسته‌اید

بیشـــتر افراد روز خود را با یـــک فنجان چای یا قهوه شروع می‌کند. شـــاید با خوردن یک نوشیدنی کافئین‌دار، فورا انرژی بگیرید اما مغز شـــما خیلی زود به کافئین عـــادت می‌کند و بعد از مدتی دیگر انرژی لازم را از کافئیـــن نمی‌گیرید. وقتـــی چنین اتفاقی می‌افتد، بیشتر و بیشتر قهوه می‌نوشید. بعد اگر سعی داشته باشـــید مصرف قهوه‌تان را کاهش دهید، دچار علائم ترک کافئین خواهید شـــد که شامل سر درد، خستگی و عدم توانایی در تمرکز می‌شود. پس برای شروع روزتان به قهوه وابسته نباشید و در عوض روی سبک زندگی‌تان کار کنید. کافئین، یک راه‌حل فوری است و انرژی کاذبی به شما می‌دهد.

بدنتان را حرکت نمی‌دهید

بعد از چند ســـاعت خواب طی شـــب که بدنتان بی‌تحرک بوده، نیاز به حرکت دارید تا خون در بدنتان به جریان بیفتد. روز خود را با کشـــش بدنتان شروع کنید و حتما پیش از ترک خانه یا شـــروع کارهایتان چند حرکت ورزشی انجام دهید. آلارم ساعت را روی پانزده دقیقه زودتر تنظیـــم کنید تا وقت کافی برای مثلا یک پیاده‌روی صبحگاهی داشـــته باشید. هوای تازه و تحرک بدنی، سطح انرژی‌تان را بالا می‌برد و گرفتگی عضلاتتان را برطرف می‌کند، در نتیجه برای شروع یک روز پرمشغله آماده خواهید بود.

روتین یکنواختی دارید

آیـــا هر روز کـــه از خواب بیدار می‌شـــوید همان کارهـــای تکراری را انجام می‌دهید؟ شـــاید وقت آن باشـــد که تغییراتی در روتیـــن صبحگاهی‌تان ایجاد نمایید. اگر هر روز کارهـــای یکنواختی انجام دهید، انگار زندگی‌تـــان را روی اتوپایلوت (کنترل خودکار) گذاشته‌اید و این می‌تواند انرژی فیزیکی و روانی‌تان را بگیرد. تغییرات کوچکی ایجاد کنید؛ صبحتان را با پیاده‌روی و کمی نور خورشید شروع کنید. وقتی لباس می‌پوشید و آماده می‌شوید به موسیقی آرامش‌بخشی گوش بدهید، به فرد مورد علاقه‌تان زنگ بزنید و به او بگویید چقدر دوســـتش دارید و دلتان برایش تنگ شده است. اجازه ندهید شروع روزتان یکنواخت باشد.

پیش‌بینی مرگ‌ومیر بر اثر نارسایی مزمن کبد با کمک یک ابزار آنلاین

ایسنا: پژوهشـــگران چینی در بررسی جدید خود، یک ابزار آنلاین ابـــداع کرده‌اند که می‌تواند مرگ و میر بیماران مبتلا به نارسایی مزمن کبد را پیش‌بینی کند.

آغاز نارسایی مزمن کبد، بلافاصله به مطرح شدن موضوع پیوند کبد می‌انجامد. ۶۰ تا ۷۰ درصد بیماران مبتلا به این بیماری طی ســـه ماه، به دلیل عملکرد ضعیف کبد و نارسایی این اندام، جان خود را از دست می‌دهنـــد. پیوند به موقع کبد، تنهـــا راه نجات جان بیماران اســـت. با وجود این، بســـیاری از این بیماران در صف انتظار پیوند قرار می‌گیرند و عوامل بســـیاری بـــر اولویت‌بندی بیمـــاران مؤثر هســـتند. از آنجا که کوچکترین تغییر در اولویـــت پیوند می‌تواند به مرگ بیمار منجر شـــود، داشتن روش‌هایی برای پیش‌بینی مرگ و میر، اهمیت بیشتری پیدا می‌کنند.

اگرچه چند مدل برای پیش‌آگاهی وجود دارند که می‌توانند خطر مرگ و میر بیماران مبتلا به نارســـایی مزمن کبـــد را پیش‌بینی کنند، اما ایـــن مدل‌ها تنها بـــرای بیمارانی کاربرد دارند کـــه دارای ویژگی‌های مشابهی هستند. این مدل‌ها تغییرات فردی را در نظر نمی‌گیرند.

گروهی از پژوهشگران چینی با درک این نیاز، یک ابزار آنلاین برای پیش‌بینی خطر مرگ و میر بیماران مبتلا به نارسایی مزمن کبد ابداع کرده‌اند. «ژی چیائو ژانگ» (Zhi-Qiao Zhang)، سرپرســـت این پـــروژه گفت: این یک ابزار آنلاین کمیاب اســـت که می‌تواند به بهبـــود تصمیم‌گیری برای درمان بیماران کمک کند و به پیش‌بینی احتمال مرگ و میر بیماران به صورت فردی بپردازد.

پژوهشـــگران در ابداع ابزار آنلایـــن خود، از یک روش یادگیری ماشـــینی اســـتفاده کردند که چندین متغیـــر را در نظر می‌گیرد. بدیـــن ترتیب، این ابزار به یک روش قدرتمند برای پیش‌بینی پیش‌آگاهی فردی تبدیل می‌شود.

پژوهشگران در ابداع ابزار خود، از داده‌های مربوط به ۳۰۰ بیمار مبتلا به نارسایی کبدی در سه بیمارستان واقع در چین اســـتفاده کردند و به مدل‌ســـازی آن با روش یادگیری ماشینی پرداختند. آنها در بررسی‌های خود دریافتند که می‌توانند خطر مرگ و میر بیماران را به صورت فردی پیش‌بینی کنند.

آنها همچنین دریافتند که می‌توانند پیش‌بینی‌های خود در مـــورد مرگ و میر را بـــا ۹۵ درصد اطمینان ارائه دهند. ایـــن نتیجه‌گیری، بـــرای تصمیم‌گیری درباره برنامه‌های درمانـــی و اولویت‌بندی پیوند کبد در بیماران، بسیار ارزشمند است.

پژوهشـــگران نهایتا نتایج به دســـت آمده از این ابزار پیش‌بینی را با نتایج به دســـت آمده از مدل‌های استاندارد که کاربرد گسترده‌ای در پیش‌بینی «سیروز کبدی» (liver cirrhosis) دارند، مقایسه کردند و دریافتند که این مدل می‌تواند بر مدل‌های متداول، برتری داشته باشد.

با وجود این، پژوهشگران تمایل دارند که در برابر نقص‌های این پژوهش احتیـــاط کنند، زیرا مدلی که براســـاس داده‌های ارائه شـــده به آن راه‌اندازی شده، تنهـــا بر همان داده‌ها مبتنی اســـت. فقدان داده‌های مســـتقل و کوچک بودن مقیاس نمونه‌ها می‌توانند بر میـــزان اطمینان از پیش‌بینی اثر بگذارند. در هر حال، این ابزار جدیـــد پیش‌بینی مرگ و میر می‌تواند نقش ارزشمندی در تصمیم‌گیری برای درمان بیماران مبتلا به نارسایی حاد کبد داشته باشد.

علت سرطان ریه در غیرسیگاری‌ها

باشگاه خبرنگاران: این مطالعات توسط یک گروه بین‌المللی به رهبری محققان موسســـه ملی سرطان (NCI) که بخشی از موسسه ملی سلامت (NIH) اســـت، انجام گرفت. این مطالعات برای اولین بار به تفسیر سه زیر گروه مولکولی ایجاد کننده سرطان ریه در افراد غیرسیگاری پرداخته است.

این یافته‌ها به کشف راز نحوه بروز سرطان ریه در افراد غیرسیگاری کمک می‌کند و می‌تواند هدایت‌گر درمان‌های بالینی دقیق‌تر باشد.

ایـــن یافته‌ها در روز ششـــم ســـپتامبر ۲۰۲۱ در مجله‌ی «Nature Genetics» منتشر شد.

ماریا ترزا لاندی (Maria Teresa Landi)، اپیدمولوژیست از موسسه ملی سرطان که این مطالعه را هدایت کـــرده، می‌گوید: آن چه کـــه ما دریافتیم این اســـت که انواع مختلفی از ســـرطان ریه در افراد غیرســـیگاری رخ می‌دهد کـــه ویژگی‌های مولکولی متفـــاوت و فرایندهای تکاملی گوناگونـــی دارند. در آینده ممکن اســـت درمان‌های متفاوتی براساس این انواع پیش بگیریم.

سرطان ریه یکی از عوامل اصلی مرگ و میر ناشی از سرطان در سراسر جهان است و سالانه بیش از دو میلیون نفر در جهان به این بیماری مبتلا می‌شـــوند. اکثر کســـانی که دچار ســـرطان ریه می‌شوند سابقه مصرف ســـیگار دارند اما در حـــدود ۱۰ تا ۲۰ درصد مبتلایان هیچ‌گاه ســـیگار نکشیده‌اند. سرطان ریه در غیر ســـیگاری‌ها بیشـــتر در زنان و در سنین پایین‌تر نسبت به سیگاری‌ها رخ می‌دهد.

عوامل محیطـــی مانند قرار گرفتن در معرض دود ســـیگار، آلودگی هوا، آزبست و داشتن بیماری ریوی زمینـــه‌ای می‌توانـــد علت بروز ســـرطان در برخی از غیرسیگاری‌ها باشد اما دانشـــمندان هنوز علت بروز سرطان در بسیاری از این افراد را نمی‌دانند.

در ایـــن مطالعه بـــزرگ اپیدمولوژیـــک، محققان بـــرای درک تغییرات ژنومی ایجاد شـــده در غده‌ها و بافت طبیعی، بـــه توالی یابی کامـــل ژنوم ۲۳۲ فرد غیرســـیگاری پرداختند. این افـــراد که عمدتا اروپایی تبار بودند به سرطان کارسینوم ریه سلول-غیرکوچک دچار شـــده بودند. این نوع ســـرطان که حدود ۸۰ تا ۸۵ درصد ســـرطان‌های ریـــه را تشـــکیل می‌دهد شـــایع‌ترین نوع ســـرطان در بین افراد غیر سیگاری است.

در ایـــن افـــراد ۱۸۹ تومـــور «آدنوکارســـینوما» (adenocarcinomas) که شـــایع ترین نوع ســـرطان ریه اســـت یافت شـــد. همچنین ۳۶ تومور کارســـینوئید(carcinoids) و هفت نوع تومور از انواع مختلف دیگر در این بیماران دیده شد. بیمارانی که تحت بررســـی قرار داشـــتند هنوز درمان خود را شروع نکرده بودند.

جهش‌ها ســـرنخ‌هایی از علت ایجاد ســـرطان در خود دارنـــد. در حال حاضر مجموعه‌ای از جهش‌های شـــناخته شـــده وجود دارد، اگرچه علت بروز برخی از آن‌ها مشـــخص نیســـت. در این تحقیقات محققان دریافتنـــد کـــه بخش زیـــادی از جهش ژنـــوم افراد غیرســـیگاری که به ســـرطان مبتلا شـــده بودند با فرآیندهای طبیعی بدن ارتباط دارد.

همانطـــور کـــه انتظـــار می‌رفـــت از آن جـــا که ایـــن تحقیقات حول محـــور بروز ســـرطان در افراد غیرســـیگاری بود جهش‌های مرتبط با مصرف سیگار در این افراد دیده نشـــد. این جهش‌ها در ۶۲ بیماری کـــه در معرض دود ســـیگار بودند نیز دیده نشـــد. با این حال دکتر لانـــدی بیان کرد که تعداد افراد مورد مطالعه کم بوده اســـت و میزان قرار گرفتن این افراد در معرض دود سیگار با یکدیگر متفاوت بوده است.

لاندی می‌گوید: ما به نمونه‌های بیشتر و اطلاعات دقیق‌تر برای بررســـی اثر قرار گرفتن در معرض دود سیگار در ایجاد سرطان ریه نیاز داریم.

بررســـی‌های ژنومی ســـه زیرگروه جدید سرطان ریه را نیز مشـــخص کرد که محققان براساس میزان تغییـــرات آن‌ها را نام‌گذاری کردند. زیرگروه غالب که «پیانو» نام گرفت کمترین میزان جهش را داشـــت. به نظر می‌رســـد این زیرگروه با فعالیت ســـلول‌های پیش‌ساز که در ساخت سلول‌های جدید دخیل هستند مرتبط باشـــد. این نوع تومور به آرامی رشد می‌کند و درمان آن دشوار است زیرا عوامل مختلفی باعث بروز جهش در آن می‌شـــود. در نوع ســـوم که «forte» نام گرفت ژنوم به طور کامل دوبرابر شـــده بود. چنین جهشـــی به طور معمول در افراد سیگاری رخ می‌دهد و تومور ناشی از این جهش به سرعت رشد می‌کنند.

لانـــدی می‌گویـــد: مـــا شـــروع به تشـــخیص زیرگروه‌هایـــی کردیم کـــه می‌تـــوان رویکردهای متفاوتی برای پیشگیری و درمان آن‌ها پیش گرفت. برای مثال رشـــد آهسته نوع «پیانو» فرصت بیشتری برای درمان در اختیار پزشکان قرار می‌دهد و دو نوع دیگر را می‌توان با نمونه‌برداری تشخیص داد.

لاندی افزود: ما در ابتدای راه درک نحوه رشد این تومورهـــا قرار داریم. تحقیقات ما نشـــان می‌دهد که ســـرطان ریه در افراد غیرسیگاری گونه‌های مختلفی دارد.

راه‌هایی برای تربیت کودک سخت کوش و باپشتکار

بیتوته: یکی از مباحث پیچیده ی علوم روان شناسی، تربیت کودکان است. خانواده مرکز الگو پذیری کودک به شمار می رود که در تربیت کودک نقش اساسی ایفا می کند.

مغز کودکان همانند اسفنج انعطاف پذیری است که بی قید و شرط به پردازش رفتار های اطرافیان می پردازد. لذا سخت کوشی اطرافیان به خصوص والدین سبب می شود تا کودک نیز نسبت به فعالیت های روزانه با تفکر واکنش سریع تری داشته باشد.

عده ای گمان می کنند برخورداری از یک هوش به مراتب بالاتر آینده مناسب کودک را به ارمغان می آورد. این در حالی است که دو مؤلفه هوش و ذکاوت بالا به تنهایی در موفقیت یک فرد تأثیر گذار نیستند بلکه موفقیت به اراده و پشتکار نیز نیاز دارد.

قوانینی در جهان حاکم هستند که آموزش آن ها به کودکان وظیفه اصلی والدین محسوب می شود. یکی از این قوانین، آموزش مهارت سخت‌کوشی به کودک است.

یک کودک سخت کوش در موقعیت های گوناگون همواره در تلاش است تا به خواسته ی خود برسد. این قبیل کودکان محکم و استوار هستند و در برابر کاستی ها تسلیم نمی شوند.

در واقع تربیت کودک سخت کوش سبب می شود تا فرد حتی در بزرگسالی نیز در شرایط هایی که با چالش های گوناگون مواجه می شود، به صورت عاقلانه رفتار کند.

روش های کاربردی در خصوص تربیت کودک سخت کوش

مهارت‌های ضروری یک زندگی ایده‌آل اراده، تلاش، پشتکار و سخت‌کوشی هستند. در ادامه راهکارهایی را برای تربیت کودک سخت‌کوش بیان می کنیم.

۱. گفت و گو با کودک راجع به سخت کوشی و پشتکار

نخستین راه کار در راستای تربیت کودک سخت کوش، آشنایی کودک با مفهوم سخت کوشی است. برای دستیابی به این هدف روش های متعددی وجود دارد. به طور مثال داستان هایی را در مورد اراده و پشتکار افراد موفق برای آن ها بازگو کنید تا حس اشتیاق به آموزش مفاهیم سخت کوشی را در گوهر وجودی آن ها برانگیزید.

پس از این مرحله شما به عنوان والدین می توانید کودک را در راستای انجام امور مورد علاقه ی او تشویق کنید. همچنین محیط خانه را به فضای امنی تبدیل کنید تا کودک به صراحت قادر باشد که در فعالیت‌هایی نظیر آبیاری گیاهان خانگی، آشپزی، شست و شو مشارکت کند.

اگر قصد دارید کودکی سخت کوش را تربیت کنید، پس موظف هستید به موجب نحوه ی انجام فعالیت های کودک، سخت نگیرید و بر وجه تلاش و پشتکار او تمرکز کنید. شما می توانید از کودک در خصوص انجام فعالیت های مختلف تشکر و قدردانی کنید.

علاوه بر این پاداش هایی را برای تلاش های وقفه ی کودک در نظر بگیرید تا به او آموزش دهید در مقابل تمام سخت کوشی هایش قدردانی صورت می گیرد.

در واقع درگیرسازی ذهن و مغز کودک با فعالیت های روزانه زمینه تقویت مهارت حل مسئله را ایجاد می کند.

۲. دادن فرصت خطا به کودکان

اشتباه کردن و شکست خوردن دو مؤلفه ی سازنده در خصوص یادگیری هستند. عده ای از والدین از روی نگرانی و دلسوزی همواره در تلاش هستند تا موانع بر سر راه کودک را برطرف کنند. این امر فرصت اشتباه کردن و کسب تجربه از کودک را سلب می کند و به مرور زمان با از بین رفتن اعتماد به نفس کودک، سخت کوشی او نیز رو به زوال می رود.

در واقع، والدین موظف هستند به کودک فرصت اشتباه کردن بدهند. برای این منظور شما می توانید از همان خردسالی به او اجازه دهید موقعیت های گوناگون را تجربه کند. به طور مثال در طول غذا خوردن، اجازه دهید کودک قاشق را در دست بگیرد و به مرور زمان نحوه ی صحیح غذا خوردن را یاد بگیرد.

زمانی که کودک با یک مشکل مواجه می گردد، کمی صبر کنید تا با تلاش خواستار رفع مشکل شود سپس به او اطمینان دهید که پدر و مادر در هر شرایطی تکیه گاه او هستند.

علاوه بر این، در راستای حل مشکلات مداوم ذهن کودک را با به چالش کشیدن به سمت راه حل هدایت کنید. به طور مثال از او بپرسید: به نظر تو چیکار کنیم تا لکه آبرنگ از روی فرش پاک شود؟

۳. توجه جامع و کامل به کودک

اختصاص دهی توجه جامع و کامل به کودک به معنی گوش سپردن به صحبت های کودک، اختصاص دادن زمان های مناسب در خصوص بازی، نقاشی، قصه گویی و ابراز عشق و علاقه به کودک است.

۴. جست و جوی علایق کودک

کودکان همواره در تلاش هستند تا فعالیت هایی را انجام دهند که انگیزه درونی آن ها را فعال کند. آن ها در اکثر موارد در جست و جوی بازی‌هایی هستند که احساس خستگی و دل زدگی را از آن ها دور کند.

در این گونه شرایط والدین موظف هستند تا زمینه ی فعالیت کودک در عرصه های مختلف را ایجاد کنند. توجه داشته باشید که کسب تجربه‌های مختلف توسط کودک، نقش چشمگیری در پیدایش اهداف مورد علاقه او دارد.

رعایت حد اعتدال در تمام زمینه های تربیت کودک حائز اهمیت است. در مواردی ضرورت دارد که فرصتی برای بیکاری کودک ایجاد کنید تا او با فکر کردن روش هایی را برای رفع خستگی خلق کند.

علاوه بر این، خیال پردازی سبب می شود تا کودک در جست و جوی علایق خود تلاش کند. شما می توانید از کودک سئوالاتی مربوط به آینده بپرسید. به طور مثال از او بخواهید راجع به شغل آینده و رویاهای انتزاعی با شما گفت‌وگو کند. همچنین، شما می توانید وجه تمایزی میان رفتارهای خوب و بد قائل شوید و به طور واضح او را از نتیجه عملکردهای کنونی متوجه سازید.

به طور مثال برای فرزندتان بیان کنید که مسواک زدن موجب پاکسازی لایه های بیرونی دندان می شود و تمام مواد آلوده ای را که از غذا خوردن میان دندان ها باقی مانده است را پاک سازی می کند.

دندان همانند سطح پوست پس از زخم های سطحی ترمیم نمی شود. بدین جهت مراقبت از سلامت دهان و دندان اهمیت دارد.

۵. الگوی مناسب بودن

همان طور که بیان کردیم خانواده و والدین مرکز الگو پذیری کودک به شمار می روند. در واقع یک کودک از همان ابتدای نوزادی تا بزرگسالی بسیاری از عملکرد و رفتار های والدین را مشاهده می کند و بی قید و شرط به تکرار آن ها می پردازد.

بدین جهت اطرافیان کودک ملزم هستند تا نسبت به رفتار های روزانه هوشیارانه عمل کنند. شما می توانید زمانی که با تلاش و سخت کوشی به اهداف تان رسیده اید، عملکرد و روال رسیدن به موفقیت با سخت کوشی را برای کودک بیان کنید.

از سری روش های دیگر تربیت کودک سخت کوش می توان به موارد زیر اشاره کرد:

- آگاهی کودک از سختی های زندگی
- حفظ خونسردی در مقابل رفتار های کودک
- رعایت حد مهربانی نسبت به کودک
- پشتیبانی و تشویق کودک در خصوص تلاش و سخت کوشی
- فراهم آوری زمینه ی سخت کوشی
- بیان خواسته های واضح و غیر دستوری از کودک
- زنده نگه داشتن فرهنگ خانوادگی با بازگو کردن داستان سختی های زندگی پدربزرگ ها
- مقاومت در برابر برخی از خواسته های نابجای کودک

زوج‌هایی که رفیق نیمه راه می‌شوند

باشگاه خبرنگاران: در سال‌های گذشته آماری مطرح شده است که نشان دهنده طلاق زوجین در سنین بالا و پس از گذشت سال‌ها زندگی مشترک است. در بررسی این موضوع، عوامل مختلفی بیان می‌شود که به جز علل فردی، روانشناختی و خانوادگی، عوامل فرهنگی و اجتماعی نیز در آن دخیل هستند.

مزگان نیک نام روانشناس خانواده در گفتگو با خبرنگار باشگاه خبرنگاران، اظهار کرد: دو فردی که فرآیند ازدواج را به اشتباه آغاز می‌کنند، به جای ساختن یک زندگی به فرسایش آن می‌پردازند. برای بررسی علل این موضوع باید به زمانی بازگردیم که جوانان در مرحله انتخاب همسر قرار می‌گیرند. زن و مرد اگر برای انتخاب خود معیارهای نادرست و پیش پا افتاده در نظر بگیرند یا نگاه سطحی به ازدواج داشته باشند، پس از گذر سال‌ها زندگی این اتفاق را رقم می‌زند.

نیک نام افزود: البته انسان قابل انعطاف است و هر جایی می‌تواند اشتباهش را درست کند، اما اگر زوجین تصمیم به ترمیم رابطه و حل مشکلات خود را نداشته باشند، تعارضات زندگی روز به روز بیش‌تر می‌شود.

این روانشناس خانواده گفت: برخی بر این باورند که با تولد فرزند مشکلات ناشی از انتخاب نادرست حل شدنی است، در حالی که زوج تا آن مرحله از زندگی به آرامش نرسیده اند و با آمدن فرزند، مشکلات دو چندان شده و زندگی، خانواده را فرسوده و خسته می‌کند.

وی تصریح کرد: در برخی موارد رشد خانم و آقا در زندگی و فاصله اجتماعی آن‌ها افزایش می‌یابد، با ایجاد جو رقابتی میان زن و شوهر، زوج به جای نزدیک شدن به هم، نسبت به یکدیگر دلسرد و از هم دور می‌شوند.

نیک نام اضافه کرد: با وجود تفاوت های فردی میان زوجین، اگر زن و مرد در زندگی زناشویی دارای انعطاف و درک متقابل باشند، معمولا مشکلی پیش نمی آید، اما اگر هر کدام بخواهند مسیر خودشان را طی کنند و بر اساس صفات شخصی تصمیم بگیرند، به مرور زمان نمی‌توانند یکدیگر را تحمل کنند و همزیستی بین آن‌ها از بین می‌رود.

وی گفت: در طلاق سنین بالا مشکلاتی دیده می‌شود که ریشه در کودکی و نوجوانی افراد دارد و این مساله سبب بروز اختلال‌های روانی می‌شود که خود را بعد از چند سال زندگی مشترک نشان می‌دهد. تعارضات پی در پی زوجین، ادبیات قهر و آشتی و دارای تنش به مرور فرد را به کم تحملی می‌رساند و درک افراد دچار مشکل می‌شود.

نیک نام بیان کرد: در کنار عوامل جزئی که مطرح شد خیانت، خستگی زن و شوهر از یکدیگر و یکنواختی زندگی نیز از علل فرسایش و طلاق در سنین بالا هستند. اگر زوج نتواند در برابر الگوهایی جدیدی که در فضای اجتماع به زندگی‌های مشترک القا می‌شود، به یک الگوی مناسب برسند و آن را برای خود حل کنند، سبب شکاف بین آن‌ها می‌شود.

این مشاور خانواده گفت: در زندگی‌های دراز مدت، زوجین یا آنقدر در کنار هم بودند که فرسایش و خستگی تمام راه‌های بازگشت به نشاط زندگی را می‌بندد و یا تحولاتی در زندگی ایجاد شده که دو طرف قادر به برطرف کردن انتظارات هم نیستند و زندگی مشترک سخت و ناممکن می‌شود.

نیک نام افزود: اگر افراد از ابتدای زندگی خود مسیرهایی مشترک و متناسب برای هم ترسیم کنند و انتظارات متعارفی را از هم داشته باشند مشکلات و تعارضات به مراتب کمتر و قابل حل می‌شوند. چنانچه افراد در انتخاب خود دقت و اشتباهاتشان را اصلاح کنند، ناکامی‌ها اتفاق نمی‌افتد، چرا که هیچ فردی ازدواج نمی‌کند تا بعد از طی شدن یک مسیر طولانی به طلاق و جدایی برسد.

طرح: عصرمردم

جدول شماره ۱۴۰۰/۲۴۲۳

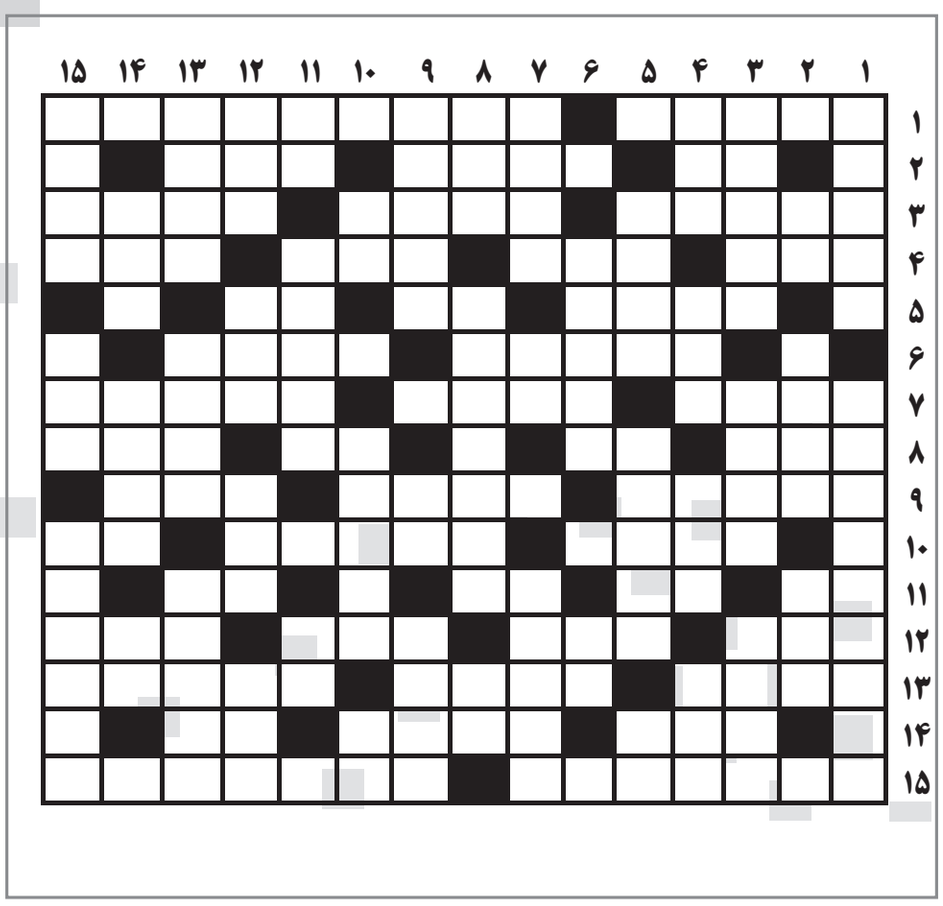

افقی:

۱-پادشـــاه افســـانه ای اســـپارت و برادر «اُگاممنن»- از شاعران خراسانی معاصر
۲-دشنام- ترویج دهنده- رنگ حیات
۳-نزدیکان- خرم- نوعی آرایش مدرن
۴-نوه واژگون شـــده- قطعه پشـــت دستی- گرد و غبار معلق در هوا- خردمند
۵-تمامی- در زبان عربی یعنی من می میرم- اطراف دهان
۶-دایره ای آتشـــین که با چرخش آتشگران ایجاد می شود- اصیل و شریف زاده
۷-از جنـــگ های صدر اســـلام- بخشـــی از دستگاه گوارش- جالباسی قدیمی
۸-شـــهری در ترکیه- ابر زمین گیر شـــده- دربر گیرنده جزء- ردیف و رتبه
۹-عاقبت اندیشی- آشوب- ماه عربی
۱۰-تلســـکوپ فضایی- کشـــوری اروپایی- حیوان باوفا
۱۱-دوستی- جهت- دولا- پهلوان
۱۲-از اشکال هندسی فضایی- شادی- مکانی در مکه- خشک
۱۳-نوعـــی اســـلحه ایتالیایی- شـــادی و سرخوشی- کتاب موسی
۱۴-آماس- اسب بارکش- وی
۱۵-تخریب کننده- مخبر

عمودی:

۱-نعمت ها- پادشـــاه ژاپن در قرن نوزده و بیست
۲-پرنده باوفا- توانایی خواندن و نوشـــتن- برداشت گندم و جو
۳-زبانی- آگاهی دادن- اهل تزویر
۴-مادر باران- از حشرات انگلی- گل ناامیدی- چین و چروک صورت
۵-بدون مورد و بـــی دلیل- در پیوند- ضمیر اول شخص مفرد در فارسی
۶-از اشکال هندسی- رودی اروپایی
۷-مرکز اســـتان مرکزی- سطح- خبر خوش دادن
۸-مناسب و درخور- مادر ناصرالدین شاه- تکرار اولین حرف
۹-آبرومنـــدی- تکرار یـــک حرف- آشپزخانه عربی
۱۰-خرس آسمانی- بیضی دو تا دارد- صفحه اینترنتی
۱۱-اطـــراف دهان- کتـــاب حضرت عیسی- اسب ترکی
۱۲-از ادارات وابسته به دادگستری- وســـیله کباب کردن- سرخوش- پسوند همانندی در فارسی
۱۳-اذیت- کیسه- عامل بیماری
۱۴-تحمل- نشانی- حرف همراهی
۱۵-قـــوم مغضـــوب- از دانـــه های خوراکی- از آثار سعدی شیرازی

جواب جدول شماره ۱۴۰۰/۲۴۲۲

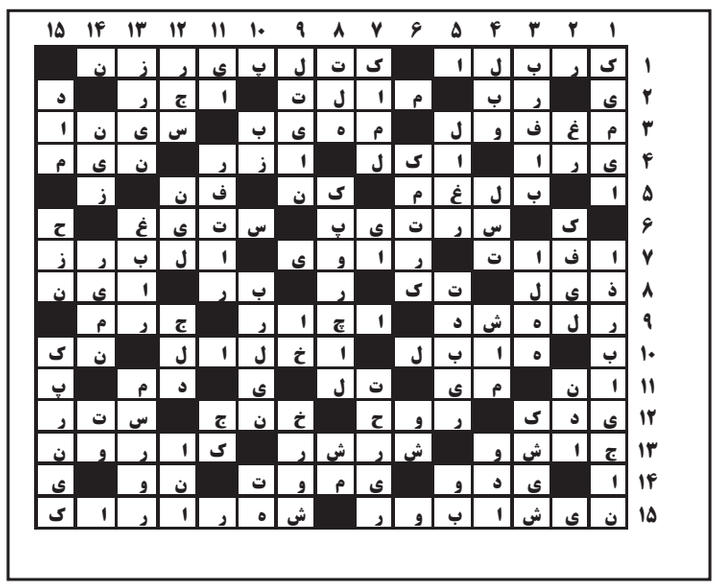

"میکیس تئودوراکیس" بالیدن زیر تیغ سانسور سیاسی ۱۹۲۵–۲۰۲۱

نمونه های عالی از سینمای سیاسی و موسیقی فیلم

سعید بناکار

در هر فیلم عنصری وجود دارد که می‌توان نامش را زیبایی سینمایی گذاشت. چنین عنصر و معنایی را فقط در یک فیلم در شرایطی خوب و درست می‌توان بیان کرد و آن معنا باید چنان حضوری داشته باشد که آن فیلم را به اثری تاثیرگذار تبدیل کند. وقتی این زیباشناسی با قدرت و مهارت ابراز شود در موقع تماشای یک فیلم احساسات عمیقی وجود مخاطبان را فرا خواهد گرفت؛ بنابراین استفاده صحیح و قرار دادن درست عناصر تشکیل‌دهنده یک فیلم در کنار هم می تواند این حس عمیق را به مخاطبان فیلم و سینما انتقال دهد.

با مرور و بررسی تاریخ سینمای جهان می‌توان فهرستی بلندبالا از نام فیلم ها و آثار سینمایی را تهیه کرد؛ که حضور آهنگسازان شاخص و معتبر در میان فهرست عوامل تولید این آثار قبل از هر عامل دیگر موجب تاثیرگذاری در کیفیت فنی فیلم و نیز استقبال مخاطبان در فروش و اکران و بعد هنری این گونه آثار شده است.

موسیقی فیلم و آهنگ‌سازی برای متن فیلم ها یکی از عوامل مهم تاثیرگذاری بر احساسات مخاطبان یک فیلم به حساب می‌آید؛ به شرط آن که کارکرد درست خود را داشته باشد. خبر فوت و فقدان میکیس تئودوراکیس آهنگساز اسطوره‌ای یونانی سازنده موسیقی متن فیلم های شاخص سینمای جهان در سن ۹۶ سالگی در روز ۲ سپتامبر ۲۰۲۱ یکی از خبرهای مهم و غم‌انگیز بود که در صدر همه خبرهای سیاسی، اقتصادی، اجتماعی و هنری قرار گرفت. به همین مناسبت نگارنده در این مقاله تلاش کرده به طور اجمالی به نقش تاثیرگذاری آهنگسازان متن‌فیلم در کیفیت فیلم‌ها بپردازد؛ و در ادامه کارنامه هنری سینمایی میکیس تئودوراکیس و نقش آن را در رشد و تکامل موسیقی فیلم سینمایی جهان را بررسی نماید.

هدف موسیقی فیلم چیست؟ آیا افزودن بر بافت وتاکید بر احتمالات موجود در فیلم است؟ یا قصد آفرینش این مقوله‌ها و انتظاری است که از آن‌ها می‌رود؟ طبعا این چنین نیست؛ بلکه موسیقی فیلم نباید چیزی بر تاکید مورد نظر بیافزاید؛ بلکه بایستی جسمیت و ژرفای بیشتری به داستان، شخصیت‌ها و زبانی که کارگردان برگزیده است؛ بدهد. بنابراین موسیقی باید همه آن چیزهایی را بگوید که دیالوگ، تصاویر و افکت ها از آن بیان قاصرند.

اگر حامی مقدس موسیقی به طور عام قدیسه‌ای است به نام "سند سیسیلیا" پس به تعبیری امپراطور نرون حامی مقدس موسیقی فیلم است! نرون در حالی که نظاره‌گر روم شعله‌ور در پیرامونش بود با آن که با چشم خود می دید که خانه‌ها به کلی در آتش می سوختند و مردم جزغاله می‌شدند؛ نه تنها با فراخوانی بریگارد و نیروی آتش نشانی مخالفت کرد؛ بلکه خطاب به همسرش گفت: "پوپیا ویولون من را بیاور می‌خواهم بنوازم." بقیه ماجرا تاریخ است؛ یا دست‌کم افسانه خلل ناپذیر... اما چه تداعی پندآموزی که ما مردمان امروزی و رهبران جهان امروزی متاسفانه از این پند تاریخ و تلنگر آن بیدار نمی شویم و به جای خاموش‌کردن آتش های رنگارنگی که همه جهان را فرا گرفته به جای آب هیمه می‌افزاییم!

آهنگساز فیلم نیز مانند امپراتور نرون نیازمند آمیزه‌ای از خونسردی و جنون خلاق است. آهنگساز فیلم معمولاً وقتی به همکاری دعوت می‌شود که فیلم در بالاترین مرحله "دشوار و رنج‌آور دستیابی و ارزش خود" قرار دارد. بله، فیلم به پایان رسیده و تدوین شده است. به بهای تلاش و جدال خستگی ناپذیر فیلم ساز و عواملش با دشواری های تولید فیلم و حالا آماده نمایش برای عموم است. در مورد خوبی و بدی آن هم دیگر نمی‌شود کاری کرد. حالا جناب استاد آهنگ ساز آمده است تا دست به کار شود و فیلم را به نحو مطلوب کامل کند. در این مرحله است که آهنگسازهایی چون ماکس اشتینر یا برنارد هرمان، هنری مانچینی یا موریس ژار، جان ویلیامز یا یان فلمینگ، انیو موریکونه... و از همه مهم‌تر زنده یاد "میکیس تئودوراکیس" وارد صحنه می‌شوند. آنان در حالی که آخرین پل‌های خط تولید می‌سوزند باید مانند نرون، اما شکوهمندانه نغمه‌سرایی ساز کنند.

موسیقی فیلم به هیچ وجه صرفاً مربوط به سینمای بعد از دوره ژولسون (بازیگر و خواننده آمریکایی فیلم خواننده جاز) نیست. این جنون نرونی از آغاز کار فیلمسازی همواره با ما و مخاطبان و آهنگسازان فیلم بوده است؛ اما ساختن موسیقی به طور اخص برای فیلم در سال ۱۹۰۶ آغاز و تصنیف شد و آن زمانی بود که "رومولو پاچینی" برای دو فیلم ایتالیایی صامت موسیقی ساخت و از آن دوران بود که آهنگسازی جزئی از عناصر تشکیل دهنده آثار سینمایی و تصویری شد و به مرور نحوه استفاده از موسیقی در فیلم بیش از هر عنصر مرتبط با هنر هفتم دگرگون شده است. کارکرد موسیقی در دوره صامت مانند نهادن ضماد نهادن بر زخم یا موضعی آسیب دیده بود؛ گرچه به حال بیمار مفید بود و می‌توانست در سلامتی و یا کاهش طبع او موثر باشد؛ اما هرکس اراده می‌کرد؛ می‌توانست آن را از محل درد بردارد؛ اما امروزه موسیقی در شریان فیلم تزریق می‌شود. درون رگ‌های آن جریان می‌یابد و به صورت بخشی از سیستم خون ساز و لنفاوی آن در می آید. به عنوان مثال صحنه استحمام در فیلم "روح" هیچکاک، بدون موسیقی جان‌خراش و تکان‌دهنده برنارد هرمان دیگر آن صحنه‌ای که باید باشد؛ نبود. شاید این صحنه بدون موسیقی هم جالب و گیرا می بود؛ اما صحنه ای کاملاً متفاوت از کار در می آمد و یا در فیلم "پدرخوانده" و آن حال و هوای سنگین و آن راز و رمز روان و دلچسب داستان از همان آغاز فیلم با نت‌های موسیقی "نینوروتا" معنی و عرضه می‌شود و یا تمی که جان بازی برای فیلم‌ها تنیده شده است. همچنین موسیقی "جان ویلیامز" در جنگ ستارگان و بالاخره موسیقی فیلم‌های سه‌گانه لئونه سه بخشی "به خاطر یک مشت دلار" و "به‌خاطر یک دلار بیشتر" و "دلار سوراخ شده" و موسیقی به یاد ماندنی "خوب و بد وزشت" انیو موریکونه که به عنوان امپراتور موسیقی فیلم شناخته می‌شود و بالاخره موسیقی فیلم‌های "زد"، "حکومت نظامی"، "زوبای یونانی" اثر میکیس تئو دوراکیس یکی از شناخته‌شده‌ترین سازندگان موسیقی فیلم.

میکیس تئودوراکیس از نامدارترین و تاثیرگذارترین آهنگسازان قرن بیستم و هنرمندی متعهد و پیشرو بود که عمری در راه صلح و عدالت اجتماعی و آزادی آهنگ و ترانه ساخت و نوشت و فعالیت سیاسی پاک کرد. تئودوراکیس به همراه انیو موریکونه به دلیل شنیده شدن آثارشان در فیلم‌های شاخص نمایش داده شده در کشورمان از شناخته‌شده‌ترین آهنگسازان متن فیلم‌ها هستند.

میکیس تئودوراکیس آهنگساز، سیاستمدار و نویسنده به نام یونانی از هنرمندان پیشرو و متعهد قرن بیستم و دو دهه آغازین قرن بیست و یکم به شمار می‌آید که بارها طعم زندان و تبعید را چشید. آنچه در کارنامه او برجسته است سال‌ها مبارزه با دیکتاتوری برای آزادی است. مخاطبان سینمایی و علاقه‌مندان موسیقی کلاسیک و موسیقی فیلم در ایران بیشتر او را با موسیقی فیلم هایی چون "زوربای یونانی"، "حکومت نظامی" و "زد" می‌شناسند. فیلم‌هایی به کارگردانی گوستا گاوراس فیلمساز شاخص سینمای یونان و جهان که موسیقی متن آنها در بین سال‌های ۱۹۶۷ تا ۱۹۷۴ یعنی دوران سیاه حکومت دیکتاتوری نظامیان در یونان شکل گرفت. دورانی که بسیاری از آثار تئودوراکیس ممنوع و شنیدن و نشر آنها مجازات داشت و خود او به نماد مقاومت و ایستادگی مردم بدل شده بود.

میکیس تئو دوراکیس متولد ۲۹ ژوئیه ۱۹۲۵ در شهر خیوس کشور یونان بود و دوران کودکی‌اش را در شهرهای مختلف یونان گذراند. پدر او یک وکیل و کارمند دولت بود. میکیس با موسیقی محلی یونانی بزرگ شده و تحت تاثیر بیزانس بود و از کودکی می گفت که می خواهد یک آهنگساز شود. او بدون دسترسی به آلات موسیقی از کودکی تلاش می‌کرد که آهنگ بسازد و نخستین کنسرت خود را در سن ۱۷ سالگی اجرا کرد. در سال ۱۹۴۳ به آتن رفت و عضو یک گروه و واحد نیروی ذخیره نظامی در ارتش آزادی بخش یونان در مبارزه علیه نیروهای اشغالگر بریتانیایی شد. در جریان جنگ داخلی یونان دستگیر شد و به جزیره ایکاریا تبعید گردید و در آنجا مورد شکنجه قرار گرفت و دوبار زنده به گور شد!!! اما نجات یافت. در دوره‌ای که او زندانی و مخفی نبود از سال ۱۹۴۳ تا ۱۹۵۴ در کنسرواتوار آتن تحت نظر فیلو کتیس اکو میدس به آموزش و یادگیری موسیقی پرداخت. در سال ۱۹۵۰ تحصیلاتش را به پایان رساند سپس به گرتا رفت و مدیر مدرسه موسیقی چالیا شد و نخستین ارکستر خود را بنیان نهاد.

در سال ۱۹۵۴ با همسرش به پاریس رفت و در زمینه تحلیل و تفسیر موسیقی به تحصیل پرداخت. اقامت در پاریس دومین مرحله زندگی حرفه‌ای او بود. نخستین اثر او کنسرتو پیانو بود؛ که اجرایی برای بالت بود. چند اثر او از جمله کارنوال یونان، مورد تحسین جهانی قرار گرفت. در سال ۱۹۵۷ او مدال طلای فستیوال موسیقی مسکو را برنده شد. در سال ۱۹۵۹ بعد از اجرای موفقیت‌آمیز در لندن آهنگساز فرانسوی داریوس میهاد او را نامزد برنده جایزه آمریکایی کاپلی کرد. در سال ۱۹۶۰ او به یونان برگشت و به موسیقی اصیل یونان بازگشت. او با اجرای ترانه Epitaphios یک انقلاب فرهنگی در کشورش یونان ایجاد کرد. تاثیرگذارترین و مهمترین آثار او بر اساس اشعار یونانی ساخته شده‌اند. او تلاش کرد که به موسیقی یونانی جایگاه و شأن بالایی بدهد که جایگاهش را از دست داده بود. تئودوراکیس ترکیب موسیقی متا سیمفونیک، ترکیب سمفونی را با آهنگ‌های معروف یونانی و غربی و سازهای محبوب یونانی درهم آمیخت و توسعه داد و ارکستر کوچک آتن را تاسیس کرد. کنسرت‌های بسیاری را در سراسر یونان و خارج انجام داد و به اجرا گذاشت. او به طور گسترده در عرصه سیاست کشور یونان شرکت داشت و بعد از قتل گرگوریس لمبریکس را تاسیس کرد و به عنوان دبیرکل جنبش انتخاب شد. در ۲۰ آوریل ۱۹۶۷ یک رژیم متشکل از نظامیان قدرت را به دست گرفتند. تئودور اکیس زندگی مخفی زیرزمینی را آغاز کرد و جبهه میهن را تشکیل داد. بعد از مدتی حکمی صادر کردند که گوش دادن و نشر آهنگ‌های او ممنوع اعلام شد و خودش نیز ممنوع‌الخروج شد. در همان سال تئودور دستگیر و برای ماه‌ها حبس گردید و بعد از آزادی به همراه همسر و فرزندانش به زاتونا تبعید شد. جنبش همبستگی بین‌المللی که توسط شخصیت‌های سیاسی مهمی از سراسر جهان نمایندگی می‌شد، خواستار آزادی تئودوراکیس شدند و به درخواست سیاستمدار فرانسوی ژان ژاک سروان شریدر او اجازه پیدا کرد در ۱۳ آوریل ۱۹۷۰ به پاریس برود. بلافاصله وقتی وارد پاریس شد تحت درمان قرار گرفت؛ چرا که از بیماری سل پیشرفته رنج می‌برد.

این هنرمند سیاسی متعهد در دوران تبعید چهار سال برای سرنگونی حکومت نظامی جنگید. او تورهای جهانی خود را آغاز کرد و صدها کنسرت را در همه قاره‌ها برای بازسازی دموکراسی در یونان اجرا کرد. باپابلو نرودا و سالوادور آلنده (رئیس جمهور شیلی) که با کودتای ژنرال پینو شه سرنگون شد و فرانسوا نیترات و اولاف پالمه رئیس جمهور سوئد(دبیر کل سازمان ملل که ترور شد) و ویلی برانت به دوستان نزدیکش تبدیل شدند. برای میلیونها انسان و گروه‌های آزادی خواه در سراسر دنیا به نماد مقاومت در برابر دیکتاتوری شناخته می‌شد. پس از سقوط حکومت دیکتاتوری در یونان به یونان بازگشت و به کنسرت‌های خود در یونان و خارج از کشور ادامه داد. بعدها او سه بار به عنوان نماینده پارلمان انتخاب شد و برای دو سال از سال ۱۹۹۰ تا ۱۹۹۲ به عنوان وزیر دولت ایفای نقش کرد. او متعهد شده بود که آگاهی بین‌المللی نسبت به حقوق بشر، مسائل زیست محیطی و صلح را بالا ببرد و درهمین رابطه با نویسنده و موسیقی‌دان ترک، انجمن دوستی یونان و ترکیه را تاسیس کرد. در این بخش از زندگی هنری‌اش تاثیرگذارترین سمفونی‌های خود را ساخت که می‌توان به سمفونی ۳ و ۴و۷ اشاره کرد؛ که همه آنها بین سال‌های ۱۹۸۲ تا ۱۹۸۹ اجرا شدند. در همین مقطع زمانی او جایزه صلح لنین را برد. او نخستین اپرای خود را به نام کوستاکارتیاکیس و بالت زوربای یونانی را تنظیم کرد که در فستیوال ورنا در سال ۱۹۸۸ اجرا شد. او دکترای افتخاری خیلی از دانشگاه‌های دنیا از جمله دانشگاه مونترال و کرتا را داشت.

تئودوراکیس که آهنگسازی را از نوجوانی آغاز کرده بود در سن ۱۵ سالگی نخستین قطعات خودش را ساخت. که این نشان از نبوغ ذاتی او در موسیقی داشت. او نخستین قطعاتی را که ساخت متعلق به زمانی بود که قوای آلمان نازی به یونان حمله کردند؛ در این دوره به گروه مقاومت کمونیستی یونان پیوست. تئودوراکیس در طول زمان عمر هنری‌اش قطعات زیادی را برای اشعار شاعران صاحب نام یونان و جهان از جمله یانیس رتیسوس، پابلو نرودا، وایاکروس کامپا نیلیس خلق کرد و با این کار توانسته است سرودهای این شاعران را به توده مردم بشناساند. از مشهورترین آثار تئودوراکیس قطعی است که بر شعرهای یانیس رتیسوس شاعر نامدار چپ‌گرای یونان به نام اپیتا فرس ساخته است. مجموعه اشعار رتیسوس را احمد شاملو در کانون پرورش فکری کودکان و نوجوانان ترجمه کرد که با موسیقی تئو دوراکیس به نام ترانه های میهن تلخ منتشر شد. این بزرگ هنرمند در عرصه سیاست، سیاستمداری ضد سیاست بود. او پس از سقوط رژیم سرهنگ‌ها در سال ۱۹۷۴ در یونان به کشورش بازگردید و نخستین کنسرت‌هایش را در کشورش برگزار کرد و با جنب و جوش بیشتری وارد عرصه سیاسی کشورش شد. او که در دهه ۶۰ میلادی با گرایش چپ وارد پارلمان شده بود بعدها به حزب محافظه‌کار "دموکراسی نو" پیوست و به نمایندگی از این حزب وارد پارلمان شد. وی علی‌رغم کارنامه‌ای مملو از فعالیت‌های سیاسی هیچگاه خود را یک سیاستمدار حرفه ای نمی دانست. او زمانی در این‌باره گفته بود: "بین سیاست و سیاستمدار تفاوت بزرگی وجود دارد. یک سیاستمدار خوب نباید همیشه حقیقت را به زبان بیاورد و به اخلاقیات پایبند باشد. باید تملق مردم را بگوید. شغل و حرفه ی یک سیاستمدار همین است. از این رو من همیشه با به کار رفتن لفظ سیاستمدار در مورد خودم مخالفت کرده‌ام. من حقیقت‌گویی را دوست دارم. هیچ وقت تملق مردم را نمی‌گویم و به ارزش‌های اخلاقی ایمان دارم. به عقیده من سیاستمدار بزرگ و راستین مدافع ارزش‌های اخلاقی است و از این دیدگاه من سیاست‌مدار نیستم؛ بلکه یک ضد سیاستمدار هستم."

از این موسیقیدان برجسته یونانی بیش از یک‌هزار ترانه، یکصد سمفونی و اپرا، اراتوریو و نمایشنامه به جا مانده است. تئودوراکیس در ساختن موسیقی متن بیش از ۳۰ فیلم سینمایی سهیم بود. شاید اثر به‌جا ماندنی‌ترین این قطعات، علاوه بر بعدی هنری، دمیدن روحیه مقاومت و عدالت خواهی در میان چندین نسل در سراسر جهان از جمله کشور مان بوده است. یونان یکی از سرزمین‌های آغازگر فلسفه، تراژدی، کمدی و تئاتر و سرزمین تلاقی موسیقی ملت‌ها و فرهنگ‌های گوناگون، سرزمین موسیقی و شعر و اسطوره سه دهه کم و بیش شگفت‌انگیز را در میانه سده قرن بیستم به خود دیده است. سه دهه تلاطم های سیاسی، نبوغ شگفت‌انگیزی که در زمینه‌های هنری و ادبی، در شعر، در موسیقی، در سینما بروز یافت. یک دموکراسی امیدبخش در سال‌های ۱۹۵۰ که به شکوفایی هنری و بلوغ ادبی انجامید و پس از آن آشوبی سیاسی که در تاریخ معاصر اروپا که به کودتای سرهنگان و نظامیان انجامید و دهه ای مبارزه و البته همراه با خروج روشنفکران و هنرمندان از یونان و بازگشت دموکراسی که با بازگشت کامل هنرمندان به سرزمین مادری شان دست‌کم به لحاظ فرهنگی همراه نبود؛ اما به ویژه در زمینه موسیقی فیلم بسیار تاثیرگذار و موجی به وجود آمد؛ مثال‌زدنی. که تعدادی از موسیقی دانان یونانی چون مایکل کاکو یالیس، مالوس هاجیداکیس و... در آن نقش داشتند. اما چهره مشهورتر و شاید بتوان گفت به لحاظ خلق و اهمیت آثار مهم تر تئودوراکیس است. او نیز کار نوشتن موسیقی فیلم را از ۱۹۴۵ آغاز کرد؛ اما عمده شهرت و اعتبارش را مدیون موسیقی فیلم "زوربای یونانی" ۱۹۶۴ مایکل کاکویاتیس و فیلم‌های " زد"، "حکومت نظامی" به کارگرداتی گوستا گاوراس. فیلم زوربای یونانی بر اساس رمان کازان تراکیس و با شرکت دو بازیگر بین‌المللی آن سالها یعنی آنتونی کویین و آلن بتیس و معرفی یک بازیگر که اسکار بهترین نقش مکمل زن را نیز از آن خود کرد یعنی لیلا کودورا است. زوربای یونانی شهرتی بسیار کسب کرد و در محافل سینمایی و در میان منتقدان و اهل سینما به عنوان آغازگر موج جدیدی از سینمای یونان تلقی شد. که تا پیش از آن هیچ چهره شناخته شده و معتبری به سینمای جهان معرفی نکرده بود. زوربای یونانی فیلمی است که همه عناصر تشکیل دهنده‌اش با کیفیت بودند. از بازیگر، کارگردان، عکاس و موسیقی. آنتونی کوئین در این فیلم چیزی بیش از در آوردن نقش مردی به نام زوربا را به اجرا گذارده. او زوربا است مردی فراتر و بزرگتر از زندگی، بدوی اما خردمند، توأمان وحشی و لطیف، فیلسوفانه اما ابتدایی، همه جا حضور پررنگ و ماهرانه میکائیل کاکویاتیس را می‌توان یافت. او مردی است که فیلم را تهیه و کارگردانی کرده است. همان کسی است که نمایشنامه را بر اساس رمانی بی نظیر از نیکو کارانتزاکیس نگاشته است. کاکویاتیس آنچه را که برای تمیز دادن یک سینمای سطح پایین از یک سینمای ادبی لازم بوده، انجام داده است. اما این تغییرات را به نحوی انجام داده است که به روح اصیل متن وفادار بماند. به ویژه در نگاه داشتن طبیعت عامیانه و طناز زور با زوربا چنین قصه‌ای دارد: بازیل (آلن بتیس) نویسنده جوان انگلیسی، عازم کرت (یونان) است. تا معدنی را که از پدر یونانی اش به ارث برده بازگشایی کند. او با زوربا (آنتونی کوئین) دهقان درشت هیکل یونانی آشنا می‌شود و به عنوان آشپز و معدنچی استخدامش می‌کند. زور با یک پیرمرد خوشحال و زنده دل و کمی کثیف با ته‌ریشی است که خود را به نویسنده انگلیسی به شیوه ماهرانه‌ای تحمیل کرده و او را جذب خودش می‌کند. زوربا همچنین اعتراف می‌کند که می‌تواند مایه دردسر شود و می گوید: "هر کجا میرم؛ مردم میگن گند به بار میارم." در کرت اتاقی را در هتلی که به سرپرستی یک زن عشوه گر فرانسوی می‌گیرند. در طول مسیر با بیوه‌زنی (ایرن پاپاس) که دو مرد محلی در حال آزار او هستند؛ دوست می‌شوند. بیوه‌زن به نویسنده جوان علاقه‌مند می‌شود؛ در حالی که زور با مشتاق زن فرانسوی هتلدار است. فیلم سرشار از صحنه‌های سرزنده و مهیج است که راه خود را به حافظه مخاطب می‌گشایند. صحنه هایی از سبعیت، طنز و ترحم.

کارگردان صحنه را پر از مردمان کرت چیدمان کرده و نسبت به آنها با سنگدلی برخورد داشته است. در سکانس قتل بیوه بعد از این که یکی از اهالی به علت رد تقاضایش توسط بیوه خودکشی کرده است را می‌بینیم که در آن اهالی به دور جسد بیوه جمع شده‌اند و او را سنگسار می‌کنند. سکانس رقص زوربا از سر نشاط یا ملال را داریم که نویسنده را به رقصیدن دعوت می‌کند. چون اگر اینگونه نرقصد از درون فرو خواهد پاشید... اما آنچه به این سکانسها به ویژه سکانس رقص زوربا و نویسنده جان بیشتری بخشیده موسیقی پر صلابت و اصیل یونانی تئو دوراکیس است که همیشه در ذهن مخاطبان این فیلم ماندگار است. دو فیلم "زد" ۱۹۶۹ و "حکومت نظامی" ۱۹۷۳ به کارگردانی گوستا گاوراس دو فیلم سیاسی هستند که تئودوراکیس به دلیل شباهت مواضع سیاسی‌اش با این کارگردان یونانی موزیک‌های متنی را برای این دو فیلم ساخته که از ماندگارترین موسیقی متن فیلم‌ها هستند.

گوستا در یک خانواده وطن‌دوست یونانی متولد شد و پدرش یک افسر ارتش یونان بود که در برابر هجوم ارتش نازی مقاومت کرد ولی پس از جنگ دولت یونان گاوراس پدر و خانواده‌اش را به اتهام کمونیست بودن از وطن شان یونان تبعید کرد. گوستا فعالیت سیاسی‌اش را از همان نوجوانی آغاز کرد و آن را از پدرش به ارث برده و پدر را به لحاظ جهان‌بینی و سیاسی سرمشق خود قرار داد. او در ابتدا تمایل و قصد داشت به آمریکا مهاجرت کند و در آنجا سینما بخواند؛ اما به دلیل اینکه آن دوران تاریخ آمریکا مقارن بود با جریان مک کارتیسم و او هم عقاید چپ گرایانه داشت، نظرش تغییر کرد و از مهاجرت به آمریکا سرباز زد و برخلاف آن به فرانسه رفت و در دانشگاه سوربن ادبیات خواند و همزمان به عنوان دستیار کارگردان با بسیاری از فیلمسازان فرانسوی همکاری کرد. گاوراس در نخستین تجربه فیلم مستقل سینمایی خود با عنوان "قتل ماشین خواب" ۱۹۶۶ از تکنیک‌های خاص کارگردانی که در زمان دستیاری از دوستش یعنی رنوا رود می‌آموخته بود استفاده برد؛ که بیشتر به تعریف و روایت داستان فیلم توجه داشت تا به دغدغه فرم و دیگر مسائل زیباشناختی فیلم.

پس از حکومت نظامیان بر کشورش یونان گاوراس تمرکزش رو بر وقایع سیاسی و اجتماعی کشور مادری‌اش قرار داد و فیلم سینمایی "زد" را در سال ۱۹۶۹ کارگردانی کرد و ساخت. این فیلم اشاره به قتل گریگوری لمبراکیس نماینده چپگرای پارلمان یونان دارد که در سال ۱۹۶۳ به دست نیروهای راست گرا حاکم بر یونان صورت گرفت. "زد " فیلمی فرانسوی‌زبان از ساخته‌های گاوراس است با بازی ایومونتان و ژان لویی ترنتینیان. داستان فیلم پیرامون کاندیدای ریاست جمهوری است. گریگوری لمبراکیس نماینده چپ‌گرای پارلمان، حزب حاکم سعی بر حذف کاندید و بقیه اعضای حزب دارند. این فیلم بر اساس رمانی به همین نام از واسیلیس لیکوس ساخته شده است. موسیقی آن نیز ساخته میکیس تئودوراکیس آهنگساز بزرگ یونانی و سازنده موسیقی فیلم های حکومت نظامی و زوربای یونانی است. در این فیلم ایومنتان نقش کاندیدای ریاست جمهوری را بازی کرده است. که یکی از نقش‌های به یاد ماندنی از بازیگری در فیلم‌هایی است که برای گاوراس بازی کرده است؛ می باشد. در این فیلم نیروهای دست راستی حکومت دست به جنایتی زده و همچنین حوادث و اتفاقاتی رقم می‌زنند که در نتیجه آن یونان مهد دموکراسی به محلی برای حکومت سرهنگ‌ها تبدیل می‌شود.

در حالی که هیچ جایی از فیلم از یونان نام برده نمی‌شود ولی اشارات و نشانه‌های درون فیلم و حتی موسیقی زیبای آن که به وضوح متاثر از موسیقی فولکلوریک یونان است و میکیس تئودوراکیس ۴۴ ساله در حالی که در حبس بوده آن را ساخته به صراحت و اصل واقعی داستان اشاره می‌کند. گاوراس اما به همین قدر هم بسنده نکرد و در شیوه روایت فیلم ساختارشکنی کرد. زد فیلمی است انتقادی و افشاگرانه درباره بخش کوچکی از تاریخ پر فراز و نشیب یونان و هم‌چنین آیینه‌ای تمام نما که گاوراس آن را پیش‌روی جامعه یونان و حکومت توتالیتر آن گرفته بود؛ اما با کمی تامل و درنگ در موضوع فیلم می‌توان تصاویری از سایر ملت‌ها و حکومت‌های شان را نیز در آن مشاهده کرد. در این فیلم ایو مونتان در نقش معاون که در واقع همان لمبراکیس واقعی است حضوری کوتاه اما بسیار پررنگ و نافذ دارد به طوری که کمتر تماشاگری تا انتهای فیلم متوجه غیبتش می‌شود.

ایرنه پاپاس در این فیلم در نقش همسر لمبراکیس ظاهر شده و نقش کارآگاه یادادرس را ژان لویی ترنتینیا ایفا می‌کند. بازپرسی که در طول فیلم به لحاظ اعتقادی دچار تحول می‌شود و از مامور و مطیع سیستم به شخصی تبدیل می‌شود که با شک و نوعی بی اعتمادی به سیستم نگاه می‌کند. فیلم با فهرستی از مواردی که در زمان حکومت سرهنگ‌ها ممنوع شده به پایان می‌رسد. جنبش صلح، اعتصاب، اتحادیه‌های کارگری، موی بلند برای مردان، بیتل‌ها و سایر موسیقی های مدرن و محبوب لئو تولستوی، ژان پل سارتر، آنتون چخوف، هاروارد پیتر، ادوارد آلبی، مارک توین، ساموئل بکت، کانون وکلا، جامعه‌شناسی، مطبوعات آزاد، دایره‌المعارف بین‌المللی، ریاضیات جدید و در نهایت "زد" به معنی او (لن براکیس) زنده است.

نخل طلایی بهترین بازیگر جایزه منتقدین آمریکا به خاطر بهترین کارگردانی و بهترین فیلم، جایزه اسکار و گلدن‌گلوب به عنوان بهترین فیلم خارجی زبان و همچنین جایزه خرس طلایی جشنواره بفتا برای بهترین موسیقی متن از مهمترین دستاوردهای فیلم "زد" برای گاوراس و همکارانش به ویژه تئودوراکیس بود؛ ولی به جرات می‌توان گفت بزرگترین دستاورد این فیلم ماندگاریش است در دل و یاد میلیون ها انسان و!!! سال ۱۹۷۳ سالی بود که گاوراس با ساختن و کارگردانی یکی از مهم‌ترین فیلم‌هایش خاطره آفرید. "حکومت نظامی" فیلمی رنگی از دوران سیاه و سفید تاریخ سینما است. فیلمی ۱۲۰ دقیقه‌ای از نسلی که می خواستند کل دنیا را با طرحی نو دوباره بسازند! فیلم بر اساس ماجرای واقعی گروگانگیری کنسول کشور برزیل و یک آمریکایی به نام دن میترون (که البته ما در فیلم او را به نام مایکل سانتوره می‌شناسیم) فیلم بر اساس ماجرای گروگانگیری توسط چریک‌های چپگرای جنبش آزادیبخش ملی اروگوئه یا (توپامارو) است. چریک‌های گروه توپامارو معتقد بودند مایکل سانتوره در حقیقت آمده تا پلیس سیاسی اروگوئه را برای سرکوب جنبش دانشجویی تعلیم دهد و آن کنسول برزیل نیز عامل دیکتاتور وقت کشورش در اروگوئه است. از این رو آنان با ارائه اسنادی ثابت می‌کنند که دولت اروگوئه در شکنجه و ترور شخصیت‌های آزادیخواه این کشور توسط نیروهای تحت تعلیم سانتوره مطلع است و صلاحیت ادامه حکومت را ندارد. تحت فشار احزاب چپ مجلس، دولت در شرف سقوط قرار می‌گیرد تا اینکه ناگهان پلیس سیاسی اروگوئه چند تن از رهبران توپامارو را دستگیر می‌کند. چریک‌ها پیشنهاد مبادله زندانیان را می‌دهند که از طرف دولت رد می‌شود. چریک‌ها تصمیم می‌گیرند سانتوره را اعدام کنند و دولت در جهت تخریب چهره تو پاماروها سکوت می‌کند و سانتوره اعدام می شود.

فیلم "حکومت نظامی" را گاوراس در شیلی زمان آلنده ساخته است که در کنار ایو مونتان ، رناتو سالواتوره و ژاک ویر، گروهی بازیگر شیلیایی نیز در آن ایفای نقش کردند. مدتی بعد از پایان ساخت فیلم سالوادور آلنده به وسیله کودتای آمریکایی در حمایت از ژنرال پینوشه سقوط کرد و حدود ۳۰ نفر از بازیگران و دست‌اندرکاران شیلیایی فیلم تبعید، زندان و اعدام شدند! موسیقی متن فیلم را که به جرأت می‌توان گفت از به یادماندنی‌ترین موسیقی متن تاریخ سینما است را میکیس تئودوراکیس ساخت. که اثرگذاری این موسیقی برکلیت فیلم و کیفیت آن و ماندگاری اثر بسزایی دارد.

تئودوراکیس در خلق قطعات سمفونیک و مجلسی و اپرا نیز آثار قابل توجهی داشته که می‌توان به اپراهای سه گانه مدنا، الکترا و آنتیگونه براساس اسطوره‌های یونان باستان اشاره داشت.

این بزرگمرد موسیقیایی یونان و جهان در سال‌های اخیر و بارها به دلیل نارسایی قلبی در بیمارستان بستری شده بود اما سرانجام در ۲ سپتامبر ۲۰۲۱ در خانه خود در مرکز آتن پایتخت یونان در۹۶ سالگی درگذشت.

آثار ماندگار او بر فیلم‌های مشهور سینما هیچ وقت کهنه نمی‌شوند؛ و همین علاقه او به تجربه عرصه‌های مختلف هنری و سیاسی و در عین صاحب سبک بودن است که شخصیت هنری و سیاسی او را ماندگار خواهد ساخت.

آگهی حراج حضوری ۵۵۷-۱۴۰۰

نوبت اول: ۲۱ / ۶ /۱۴۰۰ روزنامه عصرمردم نوبت دوم: ۲۲ / ۶ /۱۴۰۰ روزنامه سبحان

سازمان مدیریت حمل و نقل مسافر شهرداری شیراز در نظر دارد نسبت به اجاره غرفه ها ی خود به صورت پکیج از طریق حراج حضوری اقدام نماید. لذا از کلیه اشخاص حقیقی و حقوقی واجد شرایط دعوت بعمل می آید با توجه به موارد ذیل جهت اخذ اسناد مزایده به آدرس: شهرک والفجر بلوار شهدای اتوبوسرانی سازمان مدیریت حمل و نقل مسافر شهرداری شیراز، واحد قراردادها مراجعه نمایند. ضمناً درصورت نیاز به اطلاعات بیشتر به سایت سازمان به ادرس (shaffaf.shiraz.ir) و یا شماره تلفن‌های ۲۴-۳۸۲۳۷۲۲۳ داخلی ۲۱۹-۲۱۸ تماس حاصل فرمایید .

متقاضیانی که مایل به شرکت در مزایده مذکور می باشند، می توانند بعد از تاریخ نشر اولین آگهی جهت بازدید از ساعت ۷:۳۰ الی ۱۴:۲۰ روزهای کاری به محل های موضوع مزایده مراجعه نمایند.

عدم مراجعه جهت بازدید موضوع مزایده به منزله رویت بوده و چنانچه برنده مزایده بعدا اظهار به جهل نماید پذیرفته نخواهد شد.

ردیف	نام غرفه:	نام مکان:	مبلغ سپرده شرکت در مزایده به ریال:	مدت اجاره (سال) :
۱	خشکبار	پکیج واقع در پایانه علی بن حمزه	۱۱۷/۰۰۰/۰۰۰	سه سال
۲	کافی شاپ			
۳	سوپرمارکت			
۴	ساندویچ سرد			

ارائه سپرده شرکت در حراج به صورت ضمانتنامه بانکی با اعتبار سه ماهه از تاریخ صدور و برای سه ماه دیگر قابل تمدید باشد. به نفع سازمان مدیریت حمل و نقل مسافر شهرداری شیراز و یا رسید واریز وجه نقد به حساب سپرده ۷۰۰۸۰۵۸۲۲۷۴۲..بانک شهر شعبه قصردشت بنام سازمان مدیریت حمل و نقل مسافر شهرداری شیراز

پس از اتمام مدت یک ساله قرارداد ، در صورت رضایت سازمان از عملکرد مستاجر(منوط به اخذ رضایت نامه کتبی دو ماه قبل از اتمام قرارداد توسط معاونت امور پایانه های سازمان می باشد) ، تمدید برای دو دوره یک ساله دیگر بلامانع است ، در انتهای سال دوم نیز مشروط به اعلام رضایت سازمان به کیفیت مزبور قرارداد را برای یک سال دیگر (سال سوم) نیز تمدید خواهد شد. ضمنا مبلغ اجاره سالهای دوم و سوم با ۲۰ درصد افزایش نسبت به مبلغ قرارداد سال قبل خواهد بود.

شرکت کنندگان می بایست سپرده فوق را حداکثر تا پایان وقت اداری روز شنبه مورخ ۱۴۰۰/۷/۳ اخذ و واریز نمایند. شایان ذکر است به سپرده‌های بعد از تاریخ مذکور ترتیب اثر داده نخواهد شد.

متقاضیان جهت اخذ اسناد حراج بعد از درج دومین آگهی شخصاً و یا از طریق معرفی نماینده پس به آدرس شیراز: بولوار امیرکبیر- شهرک والفجر- بولوار شهدای اتوبوسرانی- سازمان مدیریت حمل و نقل مسافر واحد قراردادها مراجعه نمایند.

حراج روز یکشنبه مورخ ۱۴۰۰/۷/٤ ساعت ۱۳ در محل بلوار فرصت شیرازی سالن جلسات شهرداری منطقه ۷ خواهد بود.

هزینه آگهی و حق الزحمه کارشناسی مورد مزایده و سایر هزینه های مربوطه بعهده برنده خواهد بود.

شهرداری در رد یک یا تمام پیشنهادها مختار میباشد در این صورت سپرده ها مسترد می گردد.

سایر اطلاعات و جزئیات مربوط به مزایده در اسناد مزایده مندرج است.

شناسه آگهی: ۱۱۸۶۳۸۶

اداره کل ارتباطات و امور بین الملل شهرداری شیراز

نیازمندیهای عصرمردم آگهی می‌پذیرد

۳۲۳۰۹۲۹۰ ۳۲۳۴۱۰۰۱ ۳۲۳۴۱۰۰۰

۳۲۳۰۳۸۳۰-۳۲۳۰۰۳۳۷

آگهی دعوت مجمع عمومی عادی انجمن همگن معادن استان فارس (نوبت اول)

از کلیه اعضاء انجمن همگن معادن استان فارس دعوت می‌شود در جلسه عمومی که در تاریخ ۱۴۰۰/۶/۳۱ روز چهارشنبه ساعت ۹ صبح واقع در خیابان قصرالدشت روبروی خیابان مهر پلاک ۲۱۴ تشکیل می‌شود حضور بهم رسانید.

دستور جلسه مجمع: ۱-تبادل نظر درخصوص صنعت معادن ۲-انتخاب اعضاء هیأت مدیره و بازرس

هیأت مدیره انجمن همگن معادن استان فارس

آگهی دعوت مجمع عمومی عادی انجمن همگن کانی غیرفلزی استان فارس (نوبت اول)

از کلیه اعضاء محترم انجمن همگن کانی غیرفلزی استان فارس دعوت می‌شود در جلسه عمومی که در تاریخ ۱۴۰۰/۶/۳۱ روز چهارشنبه ساعت ۱۱ صبح واقع در خیابان قصرالدشت روبروی خیابان مهر پلاک ۲۱۴ تشکیل می‌شود حضور بهم رسانید.

دستور جلسه مجمع: ۱-تبادل نظر درخصوص صنعت معادن ۲-انتخاب اعضاء هیأت مدیره و بازرس

هیأت مدیره انجمن همگن کانی غیرفلزی استان فارس

آگهی فقدان سند مالکیت پلاک ۹/۲۸۷۳ بخش ۳ شیراز

خانم زینب الماسی سروستانی با ارایه وکالتنامه ۱۳٤۵۳ تاریخ ۹۶/۸/۱۵ و ۱٤۵۶۱ تاریخ ۹۷/۳/۷ تنظیمی دفترخانه ۳۵۶ شیراز، ۳۰۵۳۶ تاریخ ۱٤۰۰/۶/۱۳ و ۳۰۵۳۵ تاریخ ۱٤۰۰/۶/۱۳ تنظیمی ۱۸۵ لار و با تسلیم ۲ برگ استشهادیه که در دفترخانه ۲۶۶ شیراز تنظیم شده مدعی است که تعداد یک جلد سند مالکیت مربوط به پلاک ۹/۲۸۷۳ واقع در بخش ۳ شیراز که ذیل ثبت ۱۰۳٤٤۸ صفحه ۵۷۲ دفتر ۶۰۶ املاک به نام ایران طاهریان ثبت و سند مالکیت به شماره سریال ۵۸۳۷۳٤ صادر و با واسطه به موجب سند انتقال ۵۱۷۸ تاریخ ۹۱/٤/۲۷ تنظیمی دفترخانه ۳۵۰ شیراز به علی حاجی وندی منتقل گردیده است به دلیل جابجایی مفقود و نامبرده تقاضای صدور المثنی سند مالکیت نموده است. مراتب طبق اصلاحیه تبصره یک ماده ۱۲۰ قانون ثبت آگهی می‌شود که هر کس نسبت به تملک مورد آگهی معامله‌ای کرده و یا مدعی وجود سند مالکیت نزد خود می‌باشد تا ده روز پس از انتشار آگهی به ثبت محل مراجعه و اعتراض خود را ضمن ارائه اصل سند مالکیت با خلاصه معامله تسلیم نماید و اگر ظرف مدت مقرر اعتراضی نرسید و یا در صورت اعتراض اصل سند ارائه نشود اداره ثبت المثنی سند مالکیت را طبق مقررات صادر و به متقاضی تسلیم خواهد کرد.

۳۷۹۰/ م الف

واحد ثبتی حوزه ثبت ملک شیراز ناحیه ۳

مزایده عمومی اجاره سایت زباله شهرداری

شهرداری اوز

تاریخ انتشار نوبت اول: ۱٤۰۰/۶/۲۱

تاریخ انتشار نوبت دوم: ۱٤۰۰/۶/۲۹

شهرداری اوز در نظر دارد از طریق برگزاری مزایده عمومی نسبت به اجاره سایت زباله شامل در اختیار قرار دادن حق بهره برداری و تفکیک زباله های عادی در مقصد (سایت زباله) و همچنین جمع آوری زباله قابل بازیافت از مبدأ به صورت روزانه در سطح شهر و هفته ای یک بار از منازل با برنامه تنظیمی شهرداری اقدام نماید.

آدرس سایت زباله: فارس شهرستان اوز؛ جاده اوز کوره

مدت اجاره: از تاریخ انعقاد قرارداد به مدت ۱۲ ماه می باشد و در صورت توافق طرفین قابل تمدید می باشد نرخ سال های بعد براساس نرخ های مصوب اجاره بها شهرداری خواهد بود.

محل اخذ اسناد مزایده و تسلیم پیشنهادات: شهرداری اوز واحد درآمد

قیمت پایه اجاره: به ازای هر ماه مبلغ ۱۰۰۰۰۰۰۰۰ ریال می باشد. واریز ۵ درصد قیمت اجاره سالانه به مبلغ ۶۰۰۰۰۰۰۰ ریال به شماره حساب ۳۱۰۰۰۰۲۵۹٤۰۰۹ بانک ملی به نام شهرداری اوز الزامی است که در صورت انصراف پس از بازگشایی ضبط خواهد شد.

حداکثر مهلت شرکت در مزایده ده روز پس از انتشار آگهی نوبت دوم (روز اول انتشار محاسبه خواهد شد) خواهد بود.

به مدارکی که فاقد امضا، مخدوش و مدارکی که بعد از انقضای مدت مقرر در این آگهی واصل شود، مطلقا ترتیب اثر داده نخواهد شد.

اجاره سه ماه اول نقد و برای مابقی اقساط چک دریافت می گردد مستأجر موظف است به مبلغ کل اجاره بها ضمانت نامه بانکی یا واریز وجه به حساب سپرده به شهرداری تحویل نماید.

شهرداری در رد یا قبول یک یا کلیه پیشنهادات مختار خواهد بود.

-بهره بردار به هیچ وجه حق واگذاری محل موضوع قرارداد را جزاً و کلاً تحت هیچ یک از عقود معینه و غیر معینه از قبیل صلح- وکالت- اجاره و غیره را ندارد.

-بهره بردار موظف است علاوه بر نیروی انسانی که جهت فعالیت تفکیک به‌کارگیری می نماید می بایست فردی را به عنوان نگهبان هنگام تعطیلی فعالت و شب در محل موضوع قرار دهد که علاوه بر نگهبانی سایت زباله؛ نگهبانی و نظافت محل نگهداری سگ های ولگرد را نیز انجام دهد که اجرای این عملیات هم بر عهده پیمانکار می باشد و جزو قرارداد موجود می باشد. مسئولیت کارگران از نظر حقوقی؛ بیمه مسئولیت؛ بیمه تأمین اجتماعی؛ بیمه درمانی؛ مالیات بر عهده برنده مزایده خواهد بود.

-بهره بردار موظف به نظارت و کنترل بر عدم تخلیه نخاله های ساختمانی، پسماندهای عفونی بیمارستانی و پسماندهای صنعتی در محل می باشد.

جمع آوری زباله های بازیافتنی از مبدأ طبق برنامه تنظیمی شهرداری خواهد بود و بهره بردار موظف به رعایت آن می باشد. همچنین تسطیح پاک سازی از پسماندها محل دفن پسماندها در سایت بر عهده پیمانکار می باشد.

-حق الدرج آگهی در روزنامه بر عهده برنده مزایده می باشد.

سایر شرایط در قالب اسناد مزایده که به تأیید متقاضی می رسد ضمیمه قیمت پیشنهادی می گردد.

شناسه آگهی: ۱۱۸۸٤۰۲ ٤۳۹۶/م الف

مسعود کراماتی
شهردار اوز

آگهی مزایده و فراخوان املاک اداره کل راه و شهرسازی لارستان (نوبت دوم)

جمهوری اسلامی ایران

این اداره کل در نظر دارد ۶ قطعه زمین جهت مزایده و ۲ قطعه زمین جهت فراخوان، واقع در شهرهای گراش واوز با کاربری تجاری، تجهیزات شهری و پارکینگ را از طریق مزایده و فراخوان و با جزئیات مندرج در اسناد، با بهره گیری از سامانه تدارکات الکترونیکی دولت (www.setadiran.ir) و با شماره مزایده ۲۰۰۰۰۰۳۳۶۲۰۰۰۰۱ و فراخوان‌های ۲۰۰۰۰۰۳۳۶۲۰۰۰۰۲ و ۵۰۰۰۰۰۳۳۶۲۰۰۰۰۱ به صورت الکترونیکی به فروش و اجاره برساند.

تاریخ انتشار: از ساعت ۸:۰۰ صبح مورخ ۱٤۰۰/۰۶/۲۱

مهلت دریافت اسنادمزایده: تا ساعت ۱٤:۱۵ مورخ ۱٤۰۰/۰۶/۳۰

تاریخ بازدید: ا زتاریخ ۱٤۰۰/۰۷/۰۳الغایت ۱٤۰۰/۰۷/۱۲ ساعت ۹ صبح لغایت ۱۲ (روزهای غیر تعطیل)

مهلت ارسال پیشنهاد: تا ساعت ۱٤:۱۵ مورخ ۱٤۰۰/۰۷/۱۲ تاریخ بازگشایی: ساعت ۹:۰۰ صبح مورخ ۱٤۰۰/۰۷/۱٤

تاریخ اعلام به برنده: ۱٤۰۰/۰۷/۱٤

ضمنا رعایت موارد ذیل الزامی است:

۱-برگزاری مزایده و فراخوان صرفاً از طریق سامانه تدارکات الکترونیکی دولت می باشد وکلیه مراحل فرایند شامل دریافت اسناد و پرداخت تضمین شرکت در مزایده (ودیعه)، ارسال پیشنهاد قیمت واطلاع از وضعیت برنده بودن از این طریق امکان پذیر می باشد.

۲-کلیه اطلاعات املاک ومستغلات شامل مشخصات، شرایط ونحوه فروش در برد اعلان عمومی سامانه ستاد ایران (www.setadiran.ir)، قابل مشاهده، بررسی وانتخاب می‌باشد. ضمناً عدم مطالعه ضوابط، شرایط و تذکرات رافع مسئولیت متقاضی یا شرکت کننده نخواهد بود، قابل توجه اینکه این اداره کل در رد یا قبول پیشنهادات مختار است.

۳-علاقمندان به شرکت در فراخوان می بایست جهت ثبت نام ودریافت گواهی الکترونیکی (توکن) با شماره های ذیل تماس حاصل نمایند:

مرکز پشتیبانی و راهبری سامانه: ٤۱۹۳٤-۰۲۱

دفتر ثبت نام استان تهران: ۸۸۹۶۹۷۳۷ و ۸۵۱۹۳۷۶۸

اطلاعات تماس دفاتر ثبت نام سایر استانها، در سایت سامانه (www.setadiran.ir) بخش "ثبت نام/پروفایل تامین کننده/مناقصه گر" موجود است.

شناسه آگهی: ۱۱۸۸۱۲۱

روابط عمومی اداره کل راه و شهرسازی لارستان

هیأت موضوع قانون تعیین تکلیف وضعیت ثبتی اراضی و ساختمان‌های فاقد سند رسمی

آگهی موضوع ماده ۳ قانون و ماده ۱۳ آیین‌نامه قانون تعیین تکلیف وضعیت ثبتی و اراضی و ساختمان‌های فاقد سند رسمی

برابر رأی شماره ۱٤۰۰۶۰۳۱۱۰۰۵۰۰۰٤۲۰ هیأت اول موضوع قانون تعیین تکلیف وضعیت ثبتی اراضی و ساختمان‌های فاقد سند رسمی مستقر در واحد ثبتی حوزه ثبت ملک نی‌ریز تصرفات مالکانه بلامعارض متقاضی آقای رحیم رختابناک فرزند شکراله به شماره شناسنامه ۳۷۲ صادره از نی‌ریز در ششدانگ یکباب مغازه به مساحت ۸۰ مترمربع پلاک ٤ فرعی از ۲۱ اصلی متخذه از ۲۱/۲ واقع در نی‌ریز بخش ۲۲ فارس خریداری از مالک رسمی آقای محمدآقا رختابناک محرز گردیده است. لذا به منظور اطلاع عموم مراتب در دو نوبت به فاصله ۱۵ روز آگهی می‌شود در صورتی که اشخاص نسبت به صدور سند مالکیت متقاضی اعتراضی داشته باشند می‌توانند از تاریخ انتشار اولین آگهی به مدت دو ماه اعتراض خود را به این اداره تسلیم و پس از اخذ رسید، ظرف مدت یک ماه از تاریخ تسلیم اعتراض، دادخواست خود را به مراجع قضایی تقدیم نمایند. بدیهی است در صورت انقضای مدت مذکور و عدم وصول اعتراض طبق مقررات سند مالکیت صادر خواهد شد.

تاریخ انتشار نوبت اول: ۱٤۰۰/۶/۲۱

تاریخ انتشار نوبت دوم : ۱٤۰۰/۷/۶

۵۲۸/م الف

رئیس اداره ثبت اسناد و املاک شهرستان نی‌ریز
محسن زواران حسینی

هیأت موضوع قانون تعیین تکلیف وضعیت ثبتی اراضی و ساختمان‌های فاقد سند رسمی

آگهی موضوع ماده ۳ قانون و ماده ۱۳ آیین‌نامه قانون تعیین تکلیف وضعیت ثبتی و اراضی و ساختمان‌های فاقد سند رسمی

برابر رأی شماره ۱٤۰۰۶۰۳۱۱۰۳۵۰۰۱۵۶۱ مورخ ۱٤۰۰/۳/۲۳ موضوع پرونده کلاسه شماره ۱۳۹۸۱۱٤٤۱۱۰۳۵۰۰۰۰۳۳ هیأت اول موضوع قانون تعیین تکلیف وضعیت ثبتی اراضی و ساختمان‌های فاقد سند رسمی مستقر در واحد ثبتی حوزه ثبت ملک شیراز ناحیه ۳ تصرفات مالکانه بلامعارض متقاضی آقای علی فرنیان به شناسنامه شماره ۳۹۳ کدملی ۲۲۹۷۹۱۷٤۶۵ صادره از شیراز فرزند صفرعلی در ششدانگ یک قطعه زمین و بنای احداثی به مساحت ۱۰۸۰ مترمربع به پلاک ۸/٤۱۸۹۶ مفروز و مجزی شده از پلاک ۸/۱۷ واقع در فارس بخش ۳ حوزه ثبت ملک شیراز ناحیه ۳ خریداری از مالک رسمی تعاونی مسکن کارکنان دادگستری شیراز محرز گردیده است. لذا به منظور اطلاع عموم مراتب در دو نوبت به فاصله ۱۵ روز آگهی می‌شود در صورتی که اشخاص نسبت به صدور سند مالکیت متقاضی اعتراضی داشته باشند می‌توانند از تاریخ انتشار اولین آگهی به مدت دو ماه اعتراض خود را به این اداره تسلیم و پس از اخذ رسید، ظرف مدت یک ماه از تاریخ تسلیم اعتراض، دادخواست خود را به مراجع قضایی تقدیم نمایند. بدیهی است در صورت انقضای مدت مذکور و عدم وصول اعتراض طبق مقررات سند مالکیت صادر خواهد شد.

تاریخ انتشار نوبت اول: ۱٤۰۰/۶/۶

تاریخ انتشار نوبت دوم : ۱٤۰۰/۶/۲۱

۳۷٤۸/م الف

رئیس واحد ثبتی حوزه ثبت ملک ناحیه ۳ شیراز
روح اله دهقان

هیأت موضوع قانون تعیین تکلیف وضعیت ثبتی اراضی و ساختمان‌های فاقد سند رسمی

آگهی موضوع ماده ۳ قانون و ماده ۱۳ آیین‌نامه قانون تعیین تکلیف وضعیت ثبتی و اراضی و ساختمان‌های فاقد سند رسمی

برابر رأی شماره ۱٤۰۰۶۰۳۱۱۰۳۵۰۰۲۱۹۳ مورخ ۱٤۰۰/۵/۱۹ موضوع پرونده کلاسه شماره ۱۳۹۹۱۱٤٤۱۱۰۳۵۰۰۰۷۸۹ هیأت اول موضوع قانون تعیین تکلیف وضعیت ثبتی اراضی و ساختمان‌های فاقد سند رسمی مستقر در واحد ثبتی حوزه ثبت ملک شیراز ناحیه ۳ تصرفات مالکانه بلامعارض متقاضی خانم شهین زارعی به شماره شناسنامه ۱۱۶۰ کدملی ۲۲۹۶۰۶۸٤٤۸ صادره از شیراز فرزند مرتضی در ششدانگ یکباب خانه به مساحت ۱۵۸/۱٤ مترمربع که به موجب نامه شماره ٤۰۰/۱۰۸-ز مورخه ۱٤۰۰/۳/۱۱ موازی ۲٤/۱۶ متر مربع از عرصه مذکور وقفی شیخ زین العابدین می باشد به پلاک ۱۶/۱۸۷٤ مفروز و مجزی شده از پلاک ۱۶/۷٤۸ واقع در بخش ۳ حوزه ثبت ملک شیراز ناحیه ۳ خریداری از مالک رسمی آقای مراد دهقانی محرز گردیده است. لذا به منظور اطلاع عموم مراتب در دو نوبت به فاصله ۱۵ روز آگهی می‌شود در صورتی که اشخاص نسبت به صدور سند مالکیت متقاضی اعتراضی داشته باشند می‌توانند از تاریخ انتشار اولین آگهی به مدت دو ماه اعتراض خود را به این اداره تسلیم و پس از اخذ رسید، ظرف مدت یک ماه از تاریخ تسلیم اعتراض، دادخواست خود را به مراجع قضایی تقدیم نمایند. بدیهی است در صورت انقضای مدت مذکور و عدم وصول اعتراض طبق مقررات سند مالکیت صادر خواهد شد.

تاریخ انتشار نوبت اول: ۱٤۰۰/۶/۶

تاریخ انتشار نوبت دوم : ۱٤۰۰/۶/۲۱

۳۷٤۷/م الف

رئیس واحد ثبتی حوزه ثبت ملک ناحیه ۳ شیراز
روح اله دهقان

هیأت موضوع قانون تعیین تکلیف وضعیت ثبتی اراضی و ساختمان‌های فاقد سند رسمی

آگهی موضوع ماده ۳ قانون و ماده ۱۳ آیین‌نامه قانون تعیین تکلیف وضعیت ثبتی و اراضی و ساختمان‌های فاقد سند رسمی

برابر رأی شماره ۱٤۰۰۶۰۳۱۱۰۳۵۰۰۲۲۰۵ مورخ ۱٤۰۰/۵/۱۹ موضوع پرونده کلاسه شماره ۱۳۹۹۱۱٤٤۱۱۰۳۵۰۰۰۸۱۶ هیأت اول موضوع قانون تعیین تکلیف وضعیت ثبتی اراضی و ساختمان‌های فاقد سند رسمی مستقر در واحد ثبتی حوزه ثبت ملک شیراز ناحیه ۳ تصرفات مالکانه بلامعارض متقاضی آقای حسن حسینی به شماره شناسنامه ۱۰۱ کدملی ۲۲۹۶۱٤۷۷۸۱ صادره از شیراز فرزند غلامعلی در ششدانگ یکباب ساختمان به مساحت ۲۰۰ مترمربع به پلاک ۸/٤۱۸۹۷ مفروز و مجزی شده از پلاک ۸ باقیمانده به کدپستی ۷۱۹۹۷۱۱۵۰۹۳ واقع در بخش ۳ حوزه ثبت ملک شیراز ناحیه ۳ خریداری در ازاء حصه مشاعی محرز گردیده است. لذا به منظور اطلاع عموم مراتب در دو نوبت به فاصله ۱۵ روز آگهی می‌شود در صورتی که اشخاص نسبت به صدور سند مالکیت متقاضی اعتراضی داشته باشند می‌توانند از تاریخ انتشار اولین آگهی به مدت دو ماه اعتراض خود را به این اداره تسلیم و پس از اخذ رسید، ظرف مدت یک ماه از تاریخ تسلیم اعتراض، دادخواست خود را به مراجع قضایی تقدیم نمایند. بدیهی است در صورت انقضای مدت مذکور و عدم وصول اعتراض طبق مقررات سند مالکیت صادر خواهد شد.

تاریخ انتشار نوبت اول: ۱٤۰۰/۶/۶

تاریخ انتشار نوبت دوم : ۱٤۰۰/۶/۲۱

۳۷٤٤/م الف

رئیس واحد ثبتی حوزه ثبت ملک ناحیه ۳ شیراز
روح اله دهقان

هیأت موضوع قانون تعیین تکلیف وضعیت ثبتی اراضی و ساختمان‌های فاقد سند رسمی

آگهی موضوع ماده ۳ قانون و ماده ۱۳ آیین‌نامه قانون تعیین تکلیف وضعیت ثبتی و اراضی و ساختمان‌های فاقد سند رسمی

برابر رأی شماره ۱٤۰۰۶۰۳۱۱۰۳٤۰۰۳۸۱۹ مورخ ۱٤۰۰/۵/۱۹ هیأت اول موضوع قانون تعیین تکلیف وضعیت ثبتی اراضی و ساختمان‌های فاقد سند رسمی مستقر در واحد ثبتی حوزه ثبت ملک شیراز ناحیه ۲ تصرفات مالکانه بلامعارض متقاضی آقای صفر فیجانی پودنک فرزند خدارحم به شماره شناسنامه ۱۸ صادره از شیراز در ششدانگ یکباب خانه به مساحت ۱۶٤/۱۷ مترمربع پلاک ۱٤۲۲۱ فرعی از ۲۰۷۰ اصلی مفروز و مجزی شده از پلاک ۲۰۷۰ اصلی واقع در بخش ٤ شیراز ملک مورد تقاضا در یک قطعه زمین وقفی و اجاره عرصه ملک از مالک رسمی به واسطه اجاره نامه عادی محرز گردیده است. لذا به منظور اطلاع عموم مراتب در دو نوبت به فاصله ۱۵ روز آگهی می‌شود در صورتی که اشخاص نسبت به صدور سند مالکیت متقاضی اعتراضی داشته باشند می‌توانند از تاریخ انتشار اولین آگهی به مدت دو ماه اعتراض خود را به این اداره تسلیم و پس از اخذ رسید، ظرف مدت یک ماه از تاریخ تسلیم اعتراض، دادخواست خود را به مراجع قضایی تقدیم نمایند. بدیهی است در صورت انقضای مدت مذکور و عدم وصول اعتراض طبق مقررات سند مالکیت صادر خواهد شد.

تاریخ انتشار نوبت اول: ۱٤۰۰/۶/۶

تاریخ انتشار نوبت دوم : ۱٤۰۰/۶/۲۱

۳۷۳۹/م الف

رئیس ثبت اسناد و املاک ناحیه دو شیراز
مصطفی علیخانی

هیأت موضوع قانون تعیین تکلیف وضعیت ثبتی اراضی و ساختمان‌های فاقد سند رسمی

آگهی موضوع ماده ۳ قانون و ماده ۱۳ آیین‌نامه قانون تعیین تکلیف وضعیت ثبتی و اراضی و ساختمان‌های فاقد سند رسمی

برابر رأی شماره ۱٤۰۰۶۰۳۱۱۰۳٤۰۰۳۸۱۸ مورخ ۱٤۰۰/۵/۱۹ هیأت اول موضوع قانون تعیین تکلیف وضعیت ثبتی اراضی و ساختمان‌های فاقد سند رسمی مستقر در واحد ثبتی حوزه ثبت ملک شیراز ناحیه۲ تصرفات مالکانه بلامعارض متقاضی آقای موسی صفرزاده نعمت‌آبادی فرزند قره به شماره شناسنامه ۳۶۷ صادره از خفر در ششدانگ یکباب خانه به مساحت ۱۶۳/٤ مترمربع پلاک ۱۲۸٤۱ فرعی از ۲۰۸۳ اصلی مفروز و مجزی شده از پلاک ۱۷ فرعی از ۲۰۸۳ اصلی واقع در بخش ٤ شیراز انتقال ملک از مسعود قهرمانی احدی از ورثه مالک رسمی ایرج قهرمانی محرز گردیده است. لذا به منظور اطلاع عموم مراتب در دو نوبت به فاصله ۱۵ روز آگهی می‌شود در صورتی که اشخاص نسبت به صدور سند مالکیت متقاضی اعتراضی داشته باشند می‌توانند از تاریخ انتشار اولین آگهی به مدت دو ماه اعتراض خود را به این اداره تسلیم و پس از اخذ رسید، ظرف مدت یک ماه از تاریخ تسلیم اعتراض، دادخواست خود را به مراجع قضایی تقدیم نمایند. بدیهی است در صورت انقضای مدت مذکور و عدم وصول اعتراض طبق مقررات سند مالکیت صادر خواهد شد.

تاریخ انتشار نوبت اول: ۱٤۰۰/۶/۶

تاریخ انتشار نوبت دوم : ۱٤۰۰/۶/۲۱

۳۷۳۸/م الف

رئیس ثبت اسناد و املاک ناحیه دو شیراز
مصطفی علیخانی

هیأت موضوع قانون تعیین تکلیف وضعیت ثبتی اراضی و ساختمان‌های فاقد سند رسمی

آگهی موضوع ماده ۳ قانون و ماده ۱۳ آیین‌نامه قانون تعیین تکلیف وضعیت ثبتی و اراضی و ساختمان‌های فاقد سند رسمی

برابر رأی شماره ۱٤۰۰۶۰۳۱۱۰۳٤۰۰۳۰۶٤ مورخ ۱٤۰۰/٤/۲۲ هیأت اول موضوع قانون تعیین تکلیف وضعیت ثبتی اراضی و ساختمان‌های فاقد سند رسمی مستقر در واحد ثبتی حوزه ثبت ملک شیراز ناحیه۲ تصرفات مالکانه بلامعارض متقاضی آقای محمد فیجانی پودنک فرزند صفر به شماره شناسنامه ٤۵۱۳ صادره از شیراز کدملی ۲۳۰۰۵۹۱۷۳۱در ششدانگ یکباب خانه به مساحت ۱۲۰/۶۶ مترمربع پلاک ۱٤۲۱۳ فرعی از ۲۰۷۰ اصلی مفروز و مجزی شده از پلاک ۲۰۷۰ اصلی واقع در بخش ٤ شیراز ملک مورد تقاضا در یک قطعه زمین وقفی و اجاره عرصه ملک از مالک رسمی به واسطه اجاره نامه رسمی محرز گردیده است. لذا به منظور اطلاع عموم مراتب در دو نوبت به فاصله ۱۵ روز آگهی می‌شود در صورتی که اشخاص نسبت به صدور سند مالکیت متقاضی اعتراضی داشته باشند می‌توانند از تاریخ انتشار اولین آگهی به مدت دو ماه اعتراض خود را به این اداره تسلیم و پس از اخذ رسید، ظرف مدت یک ماه از تاریخ تسلیم اعتراض، دادخواست خود را به مراجع قضایی تقدیم نمایند. بدیهی است در صورت انقضای مدت مذکور و عدم وصول اعتراض طبق مقررات سند مالکیت صادر خواهد شد.

تاریخ انتشار نوبت اول: ۱٤۰۰/۶/۶

تاریخ انتشار نوبت دوم : ۱٤۰۰/۶/۲۱

۳۷٤۰/م الف

رئیس ثبت اسناد و املاک ناحیه دو شیراز
مصطفی علیخانی

هیأت موضوع قانون تعیین تکلیف وضعیت ثبتی اراضی و ساختمان‌های فاقد سند رسمی

آگهی موضوع ماده ۳ قانون و ماده ۱۳ آیین‌نامه قانون تعیین تکلیف وضعیت ثبتی و اراضی و ساختمان‌های فاقد سند رسمی

برابر رأی شماره ۱٤۰۰۶۰۳۱۱۰۳٤۰۰۳۷۸۳ مورخ ۱٤۰۰/۵/۱۹ هیأت اول موضوع قانون تعیین تکلیف وضعیت ثبتی اراضی و ساختمان‌های فاقد سند رسمی مستقر در واحد ثبتی حوزه ثبت ملک شیراز ناحیه ۲ تصرفات مالکانه بلامعارض متقاضی آقای کاظم کاظمی ابنوی فرزند جلال به شماره شناسنامه ۳۵۷۸ صادره از سپیدان در ششدانگ یکباب خانه ساختمان به مساحت ۱٤۲/۷۰ مترمربع پلاک ۵٤۵۹ فرعی از ۲۰۸۶ اصلی مفروز و مجزی شده از پلاک ۱۰۵ فرعی از ۲۰۸۶ اصلی واقع در بخش ٤ شیراز انتقال ملک از مالک رسمی موازی ۱٤۰ متر در ازاء حصه مشاعی و موازی دو متر هفتاد صدم متر انتقالی از مالک رسمی مهرزاد محمدی محرز گردیده است. لذا به منظور اطلاع عموم مراتب در دو نوبت به فاصله ۱۵ روز آگهی می‌شود در صورتی که اشخاص نسبت به صدور سند مالکیت متقاضی اعتراضی داشته باشند می‌توانند از تاریخ انتشار اولین آگهی به مدت دو ماه اعتراض خود را به این اداره تسلیم و پس از اخذ رسید، ظرف مدت یک ماه از تاریخ تسلیم اعتراض، دادخواست خود را به مراجع قضایی تقدیم نمایند. بدیهی است در صورت انقضای مدت مذکور و عدم وصول اعتراض طبق مقررات سند مالکیت صادر خواهد شد.

تاریخ انتشار نوبت اول: ۱٤۰۰/۶/۶

تاریخ انتشار نوبت دوم : ۱٤۰۰/۶/۲۱

۳۷٤۳/م الف

رئیس ثبت اسناد و املاک ناحیه دو شیراز
مصطفی علیخانی

هیأت موضوع قانون تعیین تکلیف وضعیت ثبتی اراضی و ساختمان‌های فاقد سند رسمی

آگهی موضوع ماده ۳ قانون و ماده ۱۳ آیین‌نامه قانون تعیین تکلیف وضعیت ثبتی و اراضی و ساختمان‌های فاقد سند رسمی

برابر رأی شماره ۱٤۰۰۶۰۳۱۱۰۳٤۰۰۱۰۹۸ مورخ ۱٤۰۰/۲/۱۸ هیأت اول موضوع قانون تعیین تکلیف وضعیت ثبتی اراضی و ساختمان‌های فاقد سند رسمی مستقر در واحد ثبتی حوزه ثبت ملک شیراز ناحیه۲ تصرفات مالکانه بلامعارض متقاضی آقای بهبود برازش نیا فرزند زیاد به شماره شناسنامه ۱۹۶۰۷ صادره از شیراز در ششدانگ یکباب خانه به مساحت ۱۲٤/۹۲ مترمربع پلاک ۶۰٤۰ فرعی از ۲۰۸۲ اصلی مفروز و مجزی شده از پلاک ۱۲۹ فرعی از ۲۰۸۲ اصلی واقع در بخش ٤ شیراز خریداری از مالک رسمی آقای غلامحسین زارعی محرز گردیده است. لذا به منظور اطلاع عموم مراتب در دو نوبت به فاصله ۱۵ روز آگهی می‌شود در صورتی که اشخاص نسبت به صدور سند مالکیت متقاضی اعتراضی داشته باشند می‌توانند از تاریخ انتشار اولین آگهی به مدت دو ماه اعتراض خود را به این اداره تسلیم و پس از اخذ رسید، ظرف مدت یک ماه از تاریخ تسلیم اعتراض، دادخواست خود را به مراجع قضایی تقدیم نمایند. بدیهی است در صورت انقضای مدت مذکور و عدم وصول اعتراض طبق مقررات سند مالکیت صادر خواهد شد.

تاریخ انتشار نوبت اول: ۱٤۰۰/۶/۶

تاریخ انتشار نوبت دوم : ۱٤۰۰/۶/۲۱

۳۷٤۲/م الف

رئیس ثبت اسناد و املاک ناحیه دو شیراز
مصطفی علیخانی

هیأت موضوع قانون تعیین تکلیف وضعیت ثبتی اراضی و ساختمان‌های فاقد سند رسمی

آگهی موضوع ماده ۳ قانون و ماده ۱۳ آیین‌نامه قانون تعیین تکلیف وضعیت ثبتی و اراضی و ساختمان‌های فاقد سند رسمی

برابر رأی شماره ۱٤۰۰۶۰۳۱۱۰۳٤۰۰۳٤۸٤ مورخ ۱٤۰۰/۵/۹ هیأت اول موضوع قانون تعیین تکلیف وضعیت ثبتی اراضی و ساختمان‌های فاقد سند رسمی مستقر در واحد ثبتی حوزه ثبت ملک شیراز ناحیه۲ تصرفات مالکانه بلامعارض متقاضی خانم گلابتون ملایی اردکانی فرزند اسحق به شماره شناسنامه ۶۵۲۷ صادره از اردکان در ششدانگ یکباب خانه به مساحت ۳۳۰ مترمربع پلاک ۱۲۵۹ فرعی از ۲۱٤۵ اصلی مفروز و مجزی شده از پلاک ۳ فرعی از ۲۱٤۵ اصلی واقع در بخش ٤ شیراز انتقال ملک از مالکین رسمی اکبر و حسن و غلامحسین و منوچهر و ایرج و اشرف الملوک و اقد

۴۴۴ فوتی و ۱۶۶۵۴ ابتلای جدید کرونا در کشور

شمار جانباختگان از ۱۱۳ هزار تن گذشت

بنابر اعلام وزارت بهداشت، در طول ۲۴ ساعت ۱۶هزار و ۶۵۴ بیمار جدید کووید۱۹ در کشور شناسایی شدند و متاسفانه در همین بازه زمانی ۴۴۴ تن به دلیل این بیماری جان خود را از دست دادند.

به گزارش ایسنا، بنابر اعلام روابط عمومی وزارت بهداشت، از روز جمعه تا دیروز ۲۰ شهریور ۱۴۰۰ و بر اساس معیارهای قطعی تشخیصی، ۱۶ هزار و ۶۵۴ بیمار جدید مبتلا به کووید۱۹ در کشور شناسایی که دو هزار و ۷۰۴ نفر از آنها بستری شدند.

مجموع بیماران کووید۱۹ در کشور به ۵ میلیون و ۲۷۵ هزار و ۵۶۷ نفر رسید.

متاسفانه در طول ۲۴ ساعت، ۴۴۴ بیمار کووید۱۹ جان خود را از دست دادند و مجموع جان باختگان این بیماری به ۱۱۳ هزار و ۸۲۴ نفر رسید.

خوشبختانه تا کنون ۴ میلیون ۵۳۸ هزار و ۴۱۹ نفر از بیماران، بهبود یافته و یا از بیمارستانها ترخیص شده اند.

۷ هزار و ۳۴۷ نفر از بیماران مبتلا به کووید۱۹ در بخش های مراقبت های ویژه بیمارستانها تحت مراقبت قرار دارند.

تاکنون ۳۰ میلیون و ۱۲۳ هزار و ۷۲۹ آزمایش تشخیص کووید۱۹ در کشور انجام شده است.

در حال حاضر ۱۶۸ شهر کشور در وضعیت قرمز، ۲۰۹ شهر در وضعیت نارنجی و ۷۱ شهر در وضعیت زرد قرار دارند.

رهایی ۲ محکوم از چوبه دار در فارس

ایسنا: رئیس کل دادگستری استان فارس اعلام کرد که با تلاش اعضای شوراهای حل اختلاف و همکاری اولیای دم، ۲ محکوم به قصاص در این استان، از قصاص رهایی یافتند.

حجت الاسلام والمسلمین سید کاظم موسوی، گفت: بامیانجیگری مسئولین حوزه‌های قضایی شهرستانهای فیروزآباد و کوار و پیگیری معتمدان محلی و اعضای شورای حل اختلاف، پس از اخذ رضایت اولیای دم، پرونده ۲ محکوم به قصاص در این شهرستان‌ها به صلح و سازش منجر شد.

به گزارش ایسنا به نقل از دادگستری فارس، موسوی خاطر نشان کرد: مسئولان قضایی و اعضای شورای حل اختلاف شهرستان‌های کوار و فیروزآباد در انجام وظیفه ذاتی خویش مبادرت به تشکیل چندین جلسه صلحی در محل شورا با خانواده اولیای دم نمودند که نهایتاً، برگزاری جلسات متعدد با خانواده‌های مقتولان نتیجه‌بخش بوده و اولیای دم رضایت بی‌قید و شرط خود را نسبت به قاتلان اعلام کردند.

رئیس کل دادگستری فارس با بیان اینکه برخی از قتل‌ها در پرونده‌های کیفری ناخواسته بوده و در نتیجه پایین بودن آستانه تحمل افراد حادث شده است، گفت: برای این گونه موارد که قصد و انگیزه قبلی جهت ارتکاب چنین عمل ناشایست برنامه‌ریزی نشده است.

موسوی خاطرنشان کرد: همکاران ما در حوزه‌های قضایی، دادسرا و اداره کل زندان‌های استان فارس شیوه خداپسندانه و اصلاح ذات‌البین را در پیش گرفته و در مسیر جلوگیری از اجرای حکم قصاص تلاش می‌کنند.

آتش‌سوزی مرتع در ارتفاعات فیجان ارسنجان مهار شد

ایرنا: رئیس اداره منابع طبیعی و آبخیزداری ارسنجان با بیان اینکه شعله‌های آتش بازهم طبیعت این شهرستان را به خاکستر نشاند، گفت: آتش‌سوزی روز جمعه در مرتع فیجان با تلاش دوستداران طبیعت و نیروهای این اداره مهار شد.

به گزارش شنبه ایرنا از اداره‌کل منابع طبیعی و آبخیزداری استان فارس، حسن خسروانیان اعلام کرد: در پی تماس مردمی در خصوص آتش‌سوزی مرتع فیجان، بلافاصله نیروهای یگان حفاظت و سایر کارکنان اداره منابع طبیعی و آبخیزداری شهرستان ارسنجان جهت اطفای آتش وارد عمل شده و به محل آتش سوزی اعزام شدند.

وی ادامه داد آتش سوزی در ارتفاعات مرتع فیجان با وجود اینکه در ارتفاع متوسط ۲ هزار و ۱۰۰ متر از سطح دریا به وقوع پیوسته بود، با تلاش دوستداران طبیعت در مدت کوتاهی خاموش شد.

رئیس اداره منابع طبیعی و آبخیزداری شهرستان ارسنجان گفت: گونه‌های آسیب دیده در این آتش‌سوزی شامل درختان بنه، بادام،کیکم،ارژن و تنگرس است.

خسروانیان همچنین از حضور فعال و پرشور فرماندار، مسئول دفتر نماینده مجلس شورای اسلامی، تعدادی از مدیران و کارکنان دستگاه‌های اجرایی شهرستان، فرمانده یگان حفاظت اداره‌کل منابع طبیعی و آبخیزداری فارس، شوراهای اسلامی شهر و روستا، دهیاران، سازمان‌های مردم نهاد، دوستداران طبیعت، مرتعداران، بهره‌برداران، بسیجیان و بانوان برای مهار آتش‌سوزی تقدیر و تشکر کرد.

وی اظهار امیدواری کرد که با رعایت نکات و اصول ایمنی در طبیعت دیگر شاهد این گونه حوادث در شهرستان ارسنجان نباشیم.

رئیس اداره منابع طبیعی و آبخیزداری شهرستان ارسنجان همچنین با اشاره به نزدیک بودن فصل برداشت بنه از بنه چینان و کسانی که به هر دلیلی به طبیعت مراجعه می‌کنند، خواست نهایت دقت در رعایت نکات ایمنی و پیشگیری از آتش‌سوزی را داشته باشند و از هرگونه روشن کردن آتش در جنگل‌ها و مراتع شهرستان اکیدا خودداری کنند که در صورت مشاهده برخورد قانونی صورت خواهد گرفت.

بین الملل

گردباد در جزیره پانتلِریای ایتالیا قربانی گرفت

در پی وقوع گردبادی سهمگین در جزیره پانتلریای ایتالیا، دو تن کشته و ۹ تن دیگر نیز زخمی شدند.

به گزارش ایسنا، وقوع گردبادی سهمگین در جزیره پانتلریا واقع در کشور ایتالیا دو کشته و ۹ زخمی برجای گذاشته است که چهار تن از این افراد به شدت مصدوم شده اند.

بنابر گزارش ها، دست کم شش خودرو نیز در اثر وقوع این گردباد واژگون شده اند.

به گفته آژانس حفاظت مدنی ایتالیا، یکی از دو قربانی این حادثه مامور آتش نشانی بوده که در هنگام وقوع این گردباد در حال رانندگی بوده و بر اثر وزش باد شدید و واژگونی خودرو جان خود را از دست داده است.

به گفته یکی از مقامات محلی، در حال حاضر دو مورد مرگ بر اثر وقوع این گردباد تایید شده است با این حال جستجوها به منظور اطمینان خاطر از نبود هیچ مفقودی نیز همچنان ادامه دارد.

عکس های منتشر شده در شبکه های اجتماعی نشان می دهند که اتومبیل ها به طرف خانه ها پرتاب شده اند و سایر وسایل نقلیه دیگر در این جزیره نیز به شدت آسیب دیده اند. همچنین خیابان ها نیز بر اثر وقوع سیلاب ناشی از این گردباد دچار آب گرفتگی شده اند.

به گزارش ایسنا به نقل از گاردین، جزیره پانتلریا در ایتالیا به خاطر چشمه های آب گرمش سالانه هزاران گردشگر را به خود جذب می کند.

مصدومیت ۲ نفر در آتش سوزی بیمارستانی در شهر نیویورک

به گفته مقامات آتش نشان محلی در شهر نیویورک آمریکا، حادثه آتش‌سوزی در بیمارستان "سنت جونز" واقع در این شهر اواخر روز جمعه باعث مصدومیت جزیی دو تن شده است.

به گزارش ایسنا، این آتش‌سوزی که از سقف بیمارستان سنت جونز واقع در منطقه کوینز در شهر نیویورک آغاز شد، باعث مصدومیت جزیی دو تن شده و بنابر گزارش‌ها، نیروهای امدادی یک ساعت پس از وقوع این آتش‌سوزی موفق به مهار آن شده اند.

ویدیوهای منتشر شده در رسانه های اجتماعی نشان می دهند که دود عظیمی حاصل از این آتش‌سوزی در محدوده بیمارستان از مناطق مختلف شهر نیویورک قابل مشاهده بوده است.

به گفته مقامات محلی، بیماران و پرسنل در چندین بخش از جمله قسمت اورژانس این بیمارستان در هنگام وقوع این آتش‌سوزی تخلیه شدند.

"سنت جونز" یک بیمارستان مستقل با ظرفیت ۲۵۷ تختخواب و تنها مرکز پزشکی است که مراقبت های اورژانسی و سرپایی را در شبه جزیره روکاوی در ایالات متحده ارائه می دهد. این منطقه در شهر نیویورک یکی از مناطقی است که شاهد شیوع گسترده کووید۱۹ بوده است.

به گزارش ایسنا به نقل از نیویورک تایمز، مردم محلی می گویند: پیام‌هایی که روز جمعه برای سخنگوی بیمارستان در مورد این حادثه فرستاده شده بود، بی پاسخ مانده است.

آتش‌سوزی گسترده در کارخانه‌ای در جنوب غربی فرانسه

منابع خبری از آتش‌سوزی گسترده در یک کارخانه فلزات در جنوبی غربی فرانسه خبر دادند.

به گزارش گروه بین الملل باشگاه خبرنگاران جوان به نقل از خبرگزاری اسپوتنیک، مقامات فرانسه از آتش‌سوزی گسترده در یک کارخانه فلزات در شهرستان «آرییژ» در جنوب غربی این کشور خبر دادند.

این آتش‌سوزی صبح روز جمعه به وقت محلی در آرییژ اتفاق افتاد، این شهرستان در مرز بین فرانسه و اسپانیا قرار دارد. مقامات فرانسه از تخلیه کارمندان و کارگران این کارخانه خبر دادند.

یکی از مقامات این ناحیه در پیامی توییتری اعلام کرد: «صبح روز جمعه آتش‌سوزی از یک مخزن عظیم اسید در یک ساختمان ۴۰۰ مترمربعی آغاز شد و به سرعت به باقی مناطق نیز رسید. تمامی کارمندان را به سرعت از این مکان خارج کردیم.»

همچنین مقامات از تمامی ساکنان در شعاع ۲۰۰ متری محل وقوع حادثه خواستند تا این محل را ترک کنند.

فارس

ایست پلیس داراب به راننده قاچاقچی

فرمانده انتظامی استان گفت: با تلاش مأموران پلیس شهرستان داراب، ۱۷۳ کیلو تریاک در بازرسی از یک دستگاه وانت پیکان کشف شد.

سردار رهام‌بخش حبیبی در گفت‌وگو با خبرنگار پایگاه خبری پلیس، بیان کرد: جمعه شب مأموران انتظامی شهرستان داراب حین گشت زنی در محور بندرعباس-شیراز به یک دستگاه وانت پیکان مشکوک شدند و دستور ایست را صادر کردند.

وی با بیان اینکه راننده بدون توجه به ایست پلیس متواری شد، تصریح کرد: پس از طی مسافتی تعقیب و گریز ماموران انتظامی با اقدامات فنی و تخصصی موفق شدند خودرو را در محورهای خاکی منتهی به شهرستان داراب را توقیف کنند.

فرمانده انتظامی استان با بیان اینکه در بازرسی از آن خودرو، ۱۷۳ کیلو مواد مخدر از نوع تریاک کشف شد، تصریح کرد: در این خصوص راننده قاچاقچی دستگیر و پس از انجام مراحل قانونی روانه زندان شد.

کشف ۶۱ دستگاه ماینر غیرمجاز در شیراز

فرمانده انتظامی شیراز از کشف ۶۱ دستگاه استخراج ارز دیجیتال قاچاق به ارزش ۱۳ میلیارد ریال خبر داد.

سرهنگ فرج شجاعی در گفت‌وگو با خبرنگار پایگاه خبری پلیس، اظهار داشت: در پی اخبار واصله مبنی بر دایر شدن مزارع استخراج ارز دیجیتال قاچاق در ۲ کارگاه و استفاده غیرمجاز از آنها، بررسی موضوع در دستور کار ماموران این فرماندهی قرار گرفت.

وی افزود: ماموران انتظامی پس از هماهنگی با مقام قضایی به همراه نماینده اداره برق به محل‌های مذکور اعزام و در بازرسی از مکان‌های مورد نظر موفق شدند ۶۱ دستگاه استخراج ارز دیجیتال قاچاق را کشف کنند.

فرمانده انتظامی شیراز با اشاره به اینکه کارشناسان ارزش دستگاه‌های مکشوفه را ۱۳ میلیارد ریال برآورد کردند، بیان داشت: در این رابطه ۳ نفر دستگیر و پس از تشکیل پرونده به مراجع قضایی معرفی شدند.

دستگیری سارقان موبایل قاپ در شیراز

رییس پلیس آگاهی استان از دستگیری ۲ سارق موبایل قاپ و کشف ۳۰ فقره سرقت در شیراز خبر داد.

سرهنگ کاووس حبیبی در گفت و گو با خبرنگار پایگاه خبری پلیس، اظهار داشت: در پی وقوع چند فقره موبایل قاپی در سطح شهر شیراز، موضوع به صورت ویژه دردستور کار مأموران انتظامی و کارآگاهان پلیس آگاهی قرار گرفت.

وی با بیان اینکه در این راستا مأموران کلانتری گل سرخ شیراز یک متهم مظنون به سارق را شناسایی و دستگیر کردند، افزود: پس از تحویل این متهم به پلیس آگاهی و در بازجویی های انجام گرفته، وی به ۳۰ فقره سرقت موبایل قاپی به همراه همدستش اعتراف کرد.

رییس پلیس آگاهی استان فارس با اشاره به اینکه همدست این سارق نیز طی یک عملیات غافلگیرانه در مخفیگاهش دستگیر شد، گفت: از این ۲ سارق، ۱۵ دستگاه تلفن همراه مسروقه کشف شد.

کشف ۱۳۶ کیلو تریاک در نی‌ریز

جانشین فرمانده انتظامی استان از کشف ۱۳۶ کیلو مواد مخدر از نوع تریاک در بازرسی از سواری پژو در شهرستان نی‌ریز خبر داد.

سردار یوسف ملک‌زاده در گفت‌وگو با خبرنگار پایگاه خبری پلیس، اظهار داشت: در راستای برخورد با سوداگران مرگ، مأموران پلیس مبارزه با مواد مخدر نی‌ریز هنگام نظارت بر خودروهای عبوری در محور سیرجان-شیراز به یک سواری پژو ۴۰۵ مشکوک شدند و دستور ایست را صادر کردند.

وی افزود: پس از طی مسافتی تعقیب و گریز ماموران انتظامی موفق شدند با اقدامات فنی و تخصصی خودرو را توقیف و راننده را نیز دستگیر کنند.

جانشین فرمانده انتظامی استان با اشاره به اینکه در بازرسی از این خودرو ۱۳۶ کیلو مواد مخدر از نوع تریاک کشف شد، تصریح کرد: متهم پس از انجام مراحل قانونی روانه زندان شد.

سواری دنا حامل ۱۱ میلیارد کالای قاچاق

معاون اجتماعی فرماندهی انتظامی استان از توقیف یک سواری دنا و کشف انواع کالای قاچاق به ارزش ۱۱ میلیارد ریال خبر داد.

سرهنگ کاووس محمدی در گفت‌وگو با خبرنگار پایگاه خبری پلیس، بیان کرد: در اجرای طرح برخورد با قاچاق کالا و ارز، ماموران یگان تکاوری استان هنگام نظارت بر خودروهای عبوری در محور فیروزآباد-شیراز به یک سواری دنا مشکوک شدند و آن را برای بررسی بیشتر متوقف کردند.

وی ادامه داد: ماموران انتظامی در بازرسی از این خودرو موفق شدند ۱۱ دستگاه لپ تاپ،۱۰ عدد مانیتور، ۱۲۰ دستگاه مودم و ۴۰ عدد اسپیکر خارجی قاچاق را کشف کنند.

معاون اجتماعی پلیس فارس با بیان اینکه در این راستا راننده دستگیر و به مرجع قضایی معرفی شد، افزود: ارزش این محموله قاچاق برابر نظر کارشناسان، ۱۱ میلیارد ریال برآورد شده است.

کلاهبرداری از شهروندان شیرازی با رسید ساز جعلی

رئیس پلیس فتا استان از دستگیری فردی که از طریق اپلیکیشن رسیدساز جعلی اقدام به کلاهبرداری از شهروندان می‌کرد در شیراز خبر داد.

سرهنگ حشمت سلیمانی در گفت‌وگو با خبرنگار پایگاه خبری پلیس، در تشریح این خبر اظهار داشت: خانمی جوان به پلیس فتا فارس مراجعه کرد و مدعی شد پس از درج آگهی فروش یک عدد گوشی موبایل هوشمند به ارزش ۴۰۰ میلیون ریال در یکی از سایت‌های واسطه‌گر، مورد کلاهبرداری اینترنتی قرار گرفته است، لذا رسیدگی به این موضوع در دستور کار پلیس قرار گرفت.

وی افزود: کارشناسان در بررسی‌های تخصصی مطلع شدند خریدار ضمن برقراری تماس با شاکی و ارسال یک رسید بانکی از طریق شبکه‌های اجتماعی مدعی می‌شود که وجه کالا معادل ۴۰۰ میلیون ریال به حساب فروشنده واریزکرده است و از شاکی می‌خواهد کالای مورد نظر را از طریق پیک موتوری برایش ارسال کند، ولی پس از گذشت چند ساعت متوجه می‌شود که پولی به حسابش واریز نشده و مورد کلاهبرداری قرار گرفته است.

رئیس پلیس فتا استان ادامه داد: کارشناسان با اقدامات فنی و شگردهای خاص پلیسی موفق شدند متهم را شناسایی و وی را در یکی از محلات شیراز دستگیر کنند و به مقر انتظامی دلالت دهند.

سرهنگ سلیمانی گفت: متهم در بازجویی اولیه منکر بزه انتسابی شد ولی پس از مواجهه شدن با مستندات و مدارک جمع آوری شده از سوی کارشناسان به جرم خود اعتراف کرد.

این مقام سایبری با بیان اینکه متهم با این شگرد اقدام به کلاهبرداری ۸۰۰ میلیون ریال از ۲ نفر دیگر کرده بود، عنوان داشت: شهروندان می‌بایست سامانه پیامکی حساب‌های بانکی خود را فعال کنند تا با دریافت پیامک از طرف بانک مربوطه از انجام عملیات بانکی مورد نظر اطمینان حاصل کنند.

کشف سوخت قاچاق در سپیدان

فرمانده انتظامی سپیدان از کشف ۳۰ هزار لیتر گازوئیل قاچاق در بازرسی از یک دستگاه کامیون خبر داد.

سرهنگ احمد فداکار در گفت‌وگو با خبرنگار پایگاه خبری پلیس، عنوان داشت: ماموران انتظامی سپیدان حین گشت زنی در محورهای مواصلاتی منتهی به این شهرستان، به یک دستگاه کامیون کشنده مشکوک شدند و آن را برای بررسی بیشتر متوقف کردند.

وی افزود: در بازرسی انجام شده مشخص شد خودرو حامل ۳۰ هزار لیتر گازوئیل قاچاق می‌باشد که راننده قصد انتقال آن را به استان‌های مرزی و خروج از کشور دارد.

فرمانده انتظامی شهرستان سپیدان تصریح کرد: در این خصوص راننده دستگیر و برای انجام مراحل قانونی تحویل مراجع قضایی شد.

ماینرهای قاچاق در فسا خاموش شد

فرمانده انتظامی فسا از کشف ۲۲ دستگاه استخراج ارز دیجیتال قاچاق به ارزش ۴ میلیارد و ۴۰۰ میلیون ریال توسط ماموران این فرماندهی خبر داد.

سرهنگ محمدهاشم قسام در گفت‌وگو با خبرنگار پایگاه خبری پلیس، بیان کرد: در اجرای طرح برخورد با سودجویانی که مبادرت به استفاده از دستگاه‌های استخراج ارز دیجیتال قاچاق می‌کنند، ماموران انتظامی شهرستان فسا دو منزل مسکونی و انبار را شناسایی کردند.

وی افزود: ماموران انتظامی پس از صدور دستور قضایی به محل‌های مذکور اعزام و در بازرسی از آن مکان‌ها موفق شدند ۲۲ دستگاه ماینر و تجهیزات جانبی را کشف کنند.

فرمانده انتظامی فسا با بیان اینکه کارشناسان ارزش اموال مکشوفه را ۴ میلیارد و ۴۰۰ میلیون ریال برآورد کرده‌اند، گفت: در این خصوص یک نفر دستگیر و جهت انجام مراحل قانونی تحویل مرجع قضایی شد.

دستگیری شکارچی غیرمجاز و کشف ۲۳ قطعه پرنده

فرمانده انتظامی ممسنی از دستگیری شکارچی غیرمجاز و کشف ۲۳ قطعه پرنده از نوع تیهو در این شهرستان خبر داد.

سرهنگ محمد نیکبخت در گفت‌وگو با خبرنگار پایگاه خبری پلیس، در تشریح این خبر بیان داشت: مأموران انتظامی پاسگاه میشان ممسنی با اقدامات فنی و تخصصی مطلع شدند فردی در منطقه شکار ممنوع اقدام به شکار پرندگان می‌کند که بررسی موضوع را در دستور کار خود قرار دادند.

وی افزود: ماموران انتظامی سریعا به محل مورد نظر اعزام و موفق شدند یک دستگاه موتورسیکلت که راکب آن اقدام به شکار پرندگان کرده بود را توقیف کنند.

فرمانده انتظامی ممسنی گفت: ماموران موفق شدند در بازرسی از وسایل همراه راکب، ۲۳ قطعه پرنده شکار شده از نوع تیهو و یک قبضه سلاح شکاری غیرمجاز را کشف کنند و راکب برای انجام مراحل قانونی تحویل مراجع قضایی شد.

کشف سیگار قاچاق در سپیدان

فرمانده انتظامی شهرستان سپیدان از کشف ۳۷۸ هزار نخ سیگار خارجی قاچاق به ارزش یک میلیارد و ۹۰۰ میلیون ریال خبر داد.

سرهنگ احمد فداکار در گفت‌وگو با خبرنگار پایگاه خبری پلیس، بیان داشت: در اجرای طرح نظارت بر محورهای مواصلاتی و مبارزه با قاچاق کالا و ارز، ماموران انتظامی سپیدان به یک سواری پژو پارس مشکوک شدند و دستور ایست دادند که راننده بدون توجه اقدام به فرار کرد.

وی افزود: پس از طی مسافتی تعقیب و گریز با توجه به موقعیت جغرافیایی و تاریکی هوا راننده با رها کردن خودرو متواری شد.

فرمانده انتظامی شهرستان سپیدان با بیان اینکه در بازرسی از آن خودرو ۳۷۸ هزار نخ سیگار قاچاق کشف شد، تصریح کرد: کارشناسان ارزش اموال مکشوفه را یک میلیارد و ۹۰۰ میلیون ریال برآورد کرده‌اند.

سرهنگ فداکار با اشاره به اینکه تلاش برای دستگیری راننده متواری ادامه دارد، عنوان داشت: پلیس با تمام توان با قاچاقچیان و افراد مخل نظم و امنیت در جامعه برخورد می‌کند.

دختر عمو کینه جو دستش رو شد

فرمانده انتظامی مرودشت گفت: عامل انتشار مطالب توهین آمیز علیه خانم جوان در شبکه اجتماعی اینستاگرام توسط پلیس فتا شناسایی و دستگیر شد.

سرهنگ فرشید زینلی در گفت‌وگو با خبرنگار پایگاه خبری پلیس، بیان کرد: پلیس فتا با دریافت مرجوعه قضایی از سوی شاکی مبنی بر انتشار تصاویر خصوصی و درج مطالب توهین آمیز برای خواستگارش در شبکه اجتماعی اینستاگرام تیمی از کارشناسان وارد عمل شدند. کارشناسان پلیس فتا با اقدامات فنی و تخصصی موفق شدند متهم را شناسایی و با هماهنگی مقام قضایی وی را به پلیس فتا احضار کنند.

فرمانده انتظامی شهرستان مرودشت اظهار داشت: متهم که دختر عموی شاکی است در بازجویی اولیه ضمن اعتراف به بزه انتسابی، اقرار کرد به دلیل اختلافات قبلی قصد انتقام داشته‌ام.

سرهنگ زینلی با اشاره به معرفی متهم به دستگاه قضایی، خاطر نشان کرد: هیچ رد پایی از مجرمان فضای مجازی از چشمان تیزبین پلیس فتا دور نخواهد ماند و این فضا جای انتقام، شوخی و غرض ورزی نیست.

آگهی فقدان مدرک تحصیلی

مدرک فارغ‌التحصیلی سید حمید ده بزرگی فرزند سید هاشم به شماره شناسنامه ۴۴۹ صادره از شیراز در مقطع کارشناسی رشته حقوق صادره از واحد دانشگاهی شیراز- داریون با شماره ۳۶۴۴۱۵۲ مفقود گردیده است و فاقد اعتبار می‌باشد. از یابنده تقاضا می‌شود اصل مدرک را به دانشگاه آزاد اسلامی واحد شیراز- داریون به نشانی داریون ارسال نماید.

یک کارشناس پیش‌بینی کرد

سهم مسکن از هزینه خانوار ۶۰ درصد است

یک کارشناس بازار مسکن با بیان اینکه نرخ اجاره‌نشینی شهری در کل کشور از ۱۸ درصد در سال ۱۳۶۵ به ۳۸ درصد در سال ۱۳۹۵ رسیده است، گفت: طبق آمار سال ۱۳۹۸ در تهران ۴۲ درصد مردم مستاجر بوده‌اند و احتمالا در حال حاضر تعداد مستاجران از مالکان بیشتر شده است.

علیرضا ذوالفقاری در گفت‌وگو با ایسنا اظهارکرد: در برنامه ارائه شده وزیر راه و شهرسازی تحت عنوان «نهضت توسعه مسکن و شهرسازی مردم‌پایه مبتنی بر عدالت و پیشرفت» کمتر دیده می‌شود که به بحث اجاره مسکن پرداخته شده باشد، به گونه‌ای که از ۱۴ چالش پیش روی حوزه مسکن که برای آنها اقدامات قابل انجام مشخص شده‌اند، تنها یک مورد به بحث اجاره املاک مسکونی پرداخته است.

وی افزود: سوال این است که آیا این تمرکز بالا بر ساخت و عرضه مسکن تمامی نیاز خانوارها در این حوزه را برطرف می‌کند؟ آیا لازم نبود بیش از این به بحث اجاره‌نشینی و این بازار پر تلاطم توجه شود؟ سیاست‌های دولت در این بازار چه تاثیری در وضع معیشت مردم خواهد گذاشت؟

این کارشناس بازار مسکن بیان کرد: همانطور که در برنامه ارائه شده توسط وزیر راه و شهرسازی و در گزارشات مرکز ملی آمار ایران مشخص شده، میزان اجاره نشینی در شهرهای بزرگ به شدت در حال افزایش است، به گونه‌ای که سهم مستاجران شهری طی سال‌های ۱۳۶۵ تا ۱۳۹۵ از ۱۸ درصد به ۳۸ درصد افزایش پیدا کرده است. این در حالی است که طبق گزارش مرکز ملی آمار در سال ۱۳۹۸ در کلانشهر تهران شاهد نرخ ۴۲ درصدی اجاره نشینی بوده‌ایم. پیش‌بینی می‌شود با توجه به افزایش چشمگیر قیمت املاک از سال ۱۳۹۸ تا کنون، نرخ اجاره نشینی همچنان به روند صعودی خود حتی با شیب بیشتر ادامه داده باشد. به گونه‌ای که شاید بتوان گفت در حال حاضر شهرنشینان، به خصوص در کلانشهر تهران، بیشتر اجاره نشین هستند تا مالک.

سهم تا ۶۰ درصدی هزینه مسکن در سبد خانوار

ذوالفقاری با بیان اینکه افزایش چشمگیر نرخ‌های اجاره‌بها شرایط را روز به روز برای مستاجران سخت‌تر کرده است، گفت: طبق گزارشات مرکز ملی آمار در سال‌های اخیر سهم هزینه مسکن از کل هزینه‌های خانوار رو به افزایش بوده است، به گونه‌ای که در سال‌های ۱۳۹۵ و ۱۳۹۶ سهم مسکن از هزینه خانوار ۴۴ درصد اعلام شده، در سال ۱۳۹۷به ۴۶.۸ درصد رسیده و در سال ۱۳۹۸ برابر با ۴۹.۹ درصد بوده است. طبق بررسی‌های صورت گرفته و تحلیل داده‌های بدست آمده از سامانه‌های ملکی تخمین زده می‌شود که این عدد در سال‌های ۱۳۹۹ و ۱۴۰۰ نیز افزایش چشمگیری داشته به گونه‌ای که در حال حاضر احتمالا بین ۵۵ تا ۶۰ درصد از هزینه خانوار خرج هزینه مسکن می‌شود.

وی تاکید کرد: افزایش سرسام آور هزینه مسکن (اجاره‌بها) نسبت به درآمدهای خانوار باعث شده بحث اجاره‌بها تبدیل به یکی از اصلی‌ترین دغدغه‌های خانواده‌های شهری، بخصوص در کلانشهر تهران تبدیل شود و نیاز به توجه به این بخش بیش از پیش شود.

بنگاههای اجاره‌داری حرفه‌ای تشکیل شود

این کارشناس بازار مسکن، اجاره‌داری حرفه‌ای را از جمله برنامه‌های کنترل این بازار دانست و گفت: دولت به حمایت از ایجاد و توسعه بنگاه‌های اجاره‌داری حرفه‌ای با استفاده از مشوق‌های مالیاتی تخفیف عوارض و واگذاری اراضی دولتی به صورت اجاره بلند مدت بپردازد. هرچند این طرح می‌تواند در بلند مدت به کاهش قیمت اجاره‌بها کمک کند، اما نیازمند زیرساخت‌های قوی است و به نظر نمی‌رسد در کوتاه مدت بتواند تاثیر چندانی در سهم مسکن از هزینه‌ها خانوار داشته باشد.

ذوالفقاری گفت: از دیگر نکاتی که در طرح ارائه شده بر آن تاکید شده است، اخذ مالیات از خانه‌های خالی است که از دولت دوازدهم کلید خورد و مورد تصویب مجلس قرار گرفت. هر چند انتقاداتی به این طرح وارد است و نحوه پیاده‌سازی آن خیلی مشخص نیست، اما ممکن است تاثیرات هیجانی در بازار اجاره مسکن داشته باشد و حداقل برای زمانی محدود باعث کاهش نرخ اجاره شود. منتقدان این طرح نیز معتقدند تبعات آن در بازار مسکن مبهم است و ممکن است باعث شود مالکان فشار بیشتری به مستاجران بیاورند تا بخشی از ضرر خود از این طرح را جبران نمایند.

وی با اشاره به موضوع افزایش دوره زمانی قراردادهای اجاره مسکن از یک سال به سه تا پنج سال که توسط وزیر راه و شهرسازی مطرح شده افزود: پیش‌تر نیز شاهد این نوع طرح‌های دستوری در بازار اجاره بوده‌ایم به گونه‌ای که برای مثال طبق دستور ستاد ملی مقابله با کرونا سقف افزایش اجاره‌بها در سال ۱۳۹۹ برابر با ۲۵ درصد در نظر گرفته شد، اما آنچه در بازار مشاهده شد این بود که مالکان به طرق مختلف از این گونه قوانین سرپیچی می‌کنند. می‌توان حدس زد این طرح نیز با توجه به اینکه فقط در قراردادهای جدید قابل اعمال است در نهایت کمک چندانی به مستاجران نکند.

سیاست‌های بازار آزاد در کوتاه مدت جواب نمی‌دهد

به گفته ذوالفقاری، سیاست‌های بازار آزاد نیز که برخی اقتصاددان‌ها بر آن تاکید زیادی می‌کنند، هر چند در بلندمدت باعث توازن در بازار و برقراری قانون عرضه و تقاضا می‌شود، اما در کوتاه مدت دردی از مستاجران در جامعه دوا نمی‌کند. چه بسا باعث افزایش چشمگیر قیمت‌ها شود و اوضاع از آنچه اکنون هست نیز برای اجاره نشینان، که غالبا قشر کمتر برخوردار جامعه هستند نیز سخت‌تر شود. بنابراین پیشنهاد می‌شود دولت در این امر دخالت کند و با سیاست‌گذاری‌های درست این بازار پر تلاطم را کمی مدیریت نماید.

در آمریکا هم برای اجاره‌بها سقف تعیین می‌کنند

این کارشناس گفت: دولت های مختلف برای تنظیم بازار اجاره در کلانشهرها از طرح‌هایی موسوم به "کنترل اجاره‌بها" استفاده کرده‌اند. در این طرح‌ها دولت با اعمال محدودیت‌هایی برای سقف میزان اجاره خانه‌ها و تعیین سقف افزایش اجاره‌بها برای خانه‌های تمدیدی، شرایطی برای افراد کمتر برخوردار جامعه فراهم می‌کند که بتوانند از پس هزینه‌های مسکن در کلانشهرها بربیایند. مدیرعامل سامانه کیلید افزود: حتی دولت آمریکا که مدافع سرسخت بازار آزاد است، در بحث اجاره در شهرهای بزرگ همچون نیویورک، نیوجرسی، کالیفرنیا، مریلند و واشنگتن، به علت شکست بازار آزاد اقدام به ورود و کنترل بازار اجاره‌بها کرده است.

وی اظهار کرد: با توجه به افزایش نرخ اجاره‌نشینی و سهم بالای اجاره‌بها در هزینه‌های خانوار دولت باید برای حمایت از مستاجران در کوتاه مدت، به طور جدی اقدام به کنترل بازار اجاره املاک مسکونی کند. این کنترل هم شامل قراردادهای بلندمدت، هم مالیات بر خانه‌های خالی و هم تعیین «اجاره‌بهای عادلانه» املاک می‌شود. همچنین این کنترل‌ها باید تا زمانی که سیاست‌های سمت عرضه و ساخت مسکن به نتیجه برسند ادامه پیدا کند.

استفاده از هوش مصنوعی برای تعیین اجاره‌بها

ذوالفقاری راهکارهایی همچون استفاده از هوش مصنوعی و تحلیل داده‌ها را در تعیین اجاره بهای عادلانه، موثر دانست و گفت: این امکان برای دولت‌ها به وجود آمده که بتوانند بدون نیاز به کارشناسان زیاد به صورت کاملا خودکار تخمین نسبتا دقیقی از قیمت املاک مسکونی (به خصوص در سطح کلانشهرهایی همچون تهران) و همچنین قیمت اجاره‌بهای آنها داشته باشند. وزارت راه و شهرسازی دولت سیزدهم نیز می‌تواند با به‌کارگیری بخش خصوصی، اقداماتی در جهت تعیین اجاره‌بهای عادلانه املاک مسکونی انجام دهد. به گونه‌ای که به طور واضح برای تمامی افراد جامعه مشخص باشد اجاره‌بهای عادلانه هر ملک، با توجه به شرایط موجود در بازار، در چه بازه قیمتی است.

این کارشناس بازار مسکن تاکید کرد: از طرف دیگر دولت باید مشاوران املاک را ملزم به ثبت تمامی قراردادهای املاک در سامانه ثبت اسناد و گرفتن کد رهگیری برای آنها کند و از طرفی دیگر اقدامات جدّی در جهت اجرایی شدن قانون مالیات خانه‌های خالی انجام دهد. سپس از خانه‌هایی که مبلغ قرارداد اجاره آنها بیش از مبلغ اجاره عادلانه‌اشان ثبت شده است، به صورت پله‌ای اخذ مالیات کند تا مشوقی باشد که مالکان با قیمتی عادلانه اقدام به اجاره ملکشان کنند.

وی گفت: در صورتی که مالکان خانه‌هایشان را خالی بگذارند، موظف به پرداخت مالیات خواهند بود که این امر باعث تشویق آنها به اجاره ملکشان می‌شود، در صورتی که برای اجاره نیز مبالغ غیر عادلانه‌ای در نظر بگیرند، مازاد مبلغ را به اداره مالیات پرداخت خواهند کرد که این نیز خود انگیزه‌ای خواهد بود برای آنها که ملکشان را با قیمت عادلانه اجاره دهند. همچنین در صورتی که مالکان اقدام به اجاره ملک خود با قیمتی کمتر از قیمت عادلانه آن بکنند، می‌توانند از معافیت‌های مالیاتی در سایر فعالیت‌های اقتصادی خود بهره ببرند.

اعمال یک تغییر بورسی

از دیروز (۲۰ شهریورماه) زمان معاملات ETFها و اوراق بدهی تغییر کرد.

به گزارش ایسنا، زمان‌بندی جلسه معاملاتی بازار صندوق‌های سرمایه‌گذاری قابل معامله (ETF) و بازار اوراق بدهی پیرو صورت جلسه تیرماه سال جاری هیأت مدیره شرکت بورس اوراق بهادار تهران و مطابق تبصره ماده ۲ دستورالعمل اجرایی نحوه انجام معاملات در بورس اوراق بهادار تهران، از دیروز تغییر کرد.

بر این اساس، از ساعت ۸:۴۵ پیش‌گشایش خواهد بود. ساعت ۹ گشایش و در نهایت از ساعت ۹ تا ۱۵ حراج پیوسته ادامه خواهد داشت. این درحالی است که پیش از این ساعت حراج پیوسته این صندوق‌ها از ساعت ۹ تا ۱۲ بود.

جزئیات راه‌اندازی صندوق سرمایه‌گذاری وقف

مدیرعامل شرکت تامین سرمایه امین جزئیات راه اندازی صندوق سرمایه‌گذاری وقف را تشریح کرد.

به گزارش ایسنا، سلمان خادم‌الملّه با اشاره به تصویب تاسیس صندوق سرمایه‌گذاری وقف گفت: از آنجایی که با وقف یک دارایی، آن دارایی از چرخه اقتصادی حذف می‌شود، طرحی در نظر گرفته شد تا هم با پول کمتر بتوان عمل وقف را انجام داد و هم اینکه پولی که وقف می‌شود، وارد چرخه اقتصادی شود و برای کل اقتصاد نیز منفعت ایجاد کند و نیات واقف را نیز پوشش دهد.

وی ادامه داد: در وقف سنتی همزمان با وقف یک دارایی و جاری شدن صیغه وقف، اصل دارایی از مالکیت واقف خارج و به عنوان یک دارایی وقفی درنظر گرفته می‌شود اما در صندوق سرمایه‌گذاری وقف با کمترین میزان دارایی حتی با هزار تومان، عمل وقفی انجام و دارایی وارد چرخه اقتصادی می‌شود.

خادم‌الملّه با بیان اینکه در این نوع از صندوق‌ها همچون سایر صندوق‌های سرمایه‌گذاری، دو رکن اجرایی و نظارتی حضور دارند، اظهار کرد: متولی و مدیر صندوق از جمله ارکان اجرایی هستند و رکن نظارتی صندوق نیز بر فرایند صندوق از خرید واحد تا پوشش نیت واقف نظارت دارد.

وی با اشاره به شروط کمیته فقهی سازمان بورس و اوراق بهادار برای صندوق سرمایه‌گذاری وقف، گفت: «شرط غلبه» از مهم‌ترین شرایط این کمیته است. به بیانی دیگر، سهم‌هایی می‌توانند موضوع وقف باشند که دارایی ثابت (شامل زمین، ساختمان، تجهیزات، ماشین‌آلات و ...) آن شرکت نسبت به کل دارایی‌هایش، بیش از ۶۰ درصد باشد.

خادم‌الملّه ادامه داد: واقف به ازای پولی که به این صندوق پرداخت می‌کند، واحد یا واحدهایی را خریداری می‌کند. با خرید واحدهای صندوق، پول از مالکیت فرد خلع و وقف‌نامه‌ای به نام فرد صادر می‌شود. مدیر صندوق نیز به نیابت از واقف، سهم‌هایی را می‌خرد و از منافع حاصل از آن، به نیات موردنظر واقف می‌پردازد.

وی از صندوق سرمایه‌گذاری آستان قدس رضوی و ستاد عتبات عالیات به عنوان نخستین نمونه‌های در شرف تاسیس صندوق‌های سرمایه‌گذاری وقف یاد کرد و گفت: برای ستاد عتبات عالیات به دلیل شرایط ویژه این ستاد، صندوق ویژه‌ای در دست طراحی است. بخشی از این صندوق، صندوق وقف و بخش دیگر، صندوق حبس سهام است.

خام‌الملّه ادامه داد: در صندوق حبس سهام، سرمایه‌گذار منافع یک سهم را برای مدت زمان مشخصی وقف نیت خود می‌کند و پس از اتمام آن دوره، منافع سهم به خود سرمایه‌گذار بازمی‌گردد. درحالی‌که در صندوق وقف، دارایی وقف شده دیگر به سرمایه‌گذار بازنمی‌گردد.

باز هم یارانه ۷۸ میلیون نفری در حساب‌هاست!

یارانه نقدی شهریورماه ساعت ۲۴ دیروز (شنبه) بار دیگر برای حساب حدود ۷۸ میلیون نفر واریز شد تا جریان پرداخت‌های ۱۰ ساله بدون برنامه برای هدفمند شدن آن، همچنان ادامه داشته باشد.

به گزارش ایسنا، یارانه‌ای که دیشب پرداخت شد، یکصد و بیست و هفتمین مرحله از سال ۱۳۸۹ است که با مبلغ ثابت ۴۵ هزار و ۵۰۰ تومان طی این سال ها به جمعیت معمولا ۷۸ میلیون نفری پرداخت شده است؛ هر چند مبلغ طی این سال ها ارزش خود را از دست داده ولی همچنان حدود ۹۵ درصد ایرانی ها در این لیست قرار داشته و به طور حتم بخش زیادی از آنها در طبقه متوسط و بالا قرار دارند.

به هر صورت دولت سیزدهم بیش از یک ماه است که کار خود را در اداره کشور به طور رسمی آغاز کرده و هنوز موضع و برنامه مشخصی برای روند پرداخت یارانه‌ها اعلام نکرده است ولی در بین اظهارات مسئولان مربوطه بعضا انتقاداتی نسبت به نحوه پرداخت یارانه‌ها اعم از نقدی و غیر نقدی دیده می‌شود.

اخیرا میرکاظمی – رئیس سازمان برنامه و بودجه – از وضعیت یارانه‌های پنهان حدود ۶۳ میلیارد دلاری و یارانه پرداختی ارز ۴۲۰۰ تومان انتقاد کرده و حتی اشاره‌ای هم به نحوه توزیع یارانه نقدی و یکسان بودن آن داشته است.

اینکه نقدی های مطرح شده به اقدام موثر و اصلاح روند معیوب گذشته منتهی خواهد شد یا خیر، هنوز مشخص نیست.

این در حالی است که دولت گذشته با اینکه در ابتدا منتقد روش پرداخت یارانه نقدی بود ولی در ادامه با وجود تکالیفی که برای اصلاح روند پرداخت و غربالگری یارانه بگیران برعهده داشت هیچ گاه اقدام جدی و موثری انجام نداد و لیست یارانه بگیران ۴۵ هزار و ۵۰۰ تومانی هر سال حدود ۴۲ هزار میلیارد تومان هزینه و البته با کسری همراه بود.

عقبگرد اوپک از خوش بینی به دورنمای بازار نفت

منابع آگاه اظهار کردند اوپک در واکنش به شیوع کرونای دلتا که روند احیای مصرف سوخت را به خطر انداخته است، احتمالا در پیش بینی رشد تقاضا برای نفت در سال ۲۰۲۲ بازبینی می کند.

به گزارش ایسنا، منابع آگاه اظهار کردند: در اول سپتامبر اوپک و متحدانش پیش بینی تقاضا برای نفت در سال ۲۰۲۲ را از برآورد قبلی ۳.۲۸ میلیون بشکه در روز به ۴.۲ میلیون بشکه در روز بالا بردند.

به گفته منابع آگاه در اوپک پلاس، برخی از اعضای این گروه آمار جدید را خوش بینانه می دانند و احتمالا ممکن است این آمار هدف بازبینی قرار بگیرند.

اوپک قرار است جدیدترین پیش بینی خود از عرضه و تقاضا را دوشنبه هفته جاری منتشر کند. یکی از این منابع آگاه گفت: اوپک ممکن است این آمار را برای گزارش ماهانه جدید بازبینی کند.

دولت‌ها، کشورها و بازرگانان به دقت روند احیای تقاضا برای نفت را پس از ریزشی که در سال ۲۰۲۰ داشت، دنبال می کنند. روند آهسته تر احیای تقاضا، قیمت‌ها را در معرض کاهش قرار داده و این دیدگاه را تقویت می کند که تبعات همه گیری کووید ۱۹ ممکن است روی الگوهای مصرف برای مدت طولانی تر یا به طور همیشگی تاثیر بگذارد.

استفن برنوک، کارگزار شرکت پی وی ام در گزارشی گفت: پیش بینی‌های اخیر برای تقاضا برای نفت بهبود ملایم‌تر را نشان می دهند. دورنمای رشد کوتاه تا میان مدت به دلیل افزایش دوباره آمار ابتلا به کووید ۱۹ به خصوص در آسیا تنزل پیدا کرده اند. وی به گزارش هشتم سپتامبر اداره اطلاعات انرژی آمریکا اشاره کرد که در آن پیش بینی شد تقاضا برای نفت در سه ماهه دوم سال ۲۰۲۰ از ۱۰۰ میلیون بشکه در روز فراتر خواهد رفت. یک ماه پیشتر این آژانس پیش بینی می کرد این میزان تقاضا در سه ماهه چهارم سال ۲۰۲۱ مشاهده شود.

اوپک در حال حاضر خوش بینانه ترین پیش بینی را از رشد تقاضا در مقایسه با اداره اطلاعات انرژی آمریکا و آژانس بین المللی انرژی دارد. این گروه برای سال ۲۰۲۱ انتظار دارد تقاضا برای نفت به میزان ۵.۹۵ میلیون بشکه در روز رشد کند که بالاتر از پیش بینی ۵.۳ میلیون بشکه در روز از سوی آژانس بین المللی انرژی و پیش بینی پنج میلیون بشکه در روز از سوی اداره اطلاعات انرژی آمریکا است.

بر اساس گزارش رویترز، برای این که پیش بینی اوپک از رشد تقاضا برای نفت در سال ۲۰۲۱ محقق شود، تقاضای جهانی برای نفت باید در سه ماهه چهارم به ۹۹.۸۲ میلیون بشکه در روز برسد که تقریبا یک میلیون بشکه در روز بالاتر از پیش‌بینی آژانس بین‌المللی انرژی از میزان تقاضا در سه ماهه چهارم است.

معاون وزیر شهرسازی خبر داد

اختصاص تخفیف و مشوق دولتی برای طرح مسکن ملی و جهش تولید

معاون وزیر راه و شهرسازی با یادآوری اینکه سیاست دولت سیزدهم تولید انبوه و مستمر مسکن است، گفت: تخفیف‌ها و مشوق‌های دولتی شامل طرح‌های حمایتی مسکن از جمله طرح اقدام ملی و جهش تولید می‌شود.

به گزارش ایسنا، محمود محمودزاده، معاون مسکن و ساختمان وزارت راه و شهرسازی با اشاره به اینکه قانون جهش تولید و طرح اقدام ملی همگی جزو طرح‌های حمایتی دولت در حوزه مسکن محسوب شده و در راستای سیاست تولید مستمر مسکن برنامه‌ریزی و اجرا می‌شوند، توضیح داد: تمامی طرح‌های حمایتی مسکن مشمول مشوق‌ها و تخفیف‌های دولتی هستند.

معاون وزیر راه و شهرسازی یادآور شد: در جلسه‌ای که در موضوع مسکن به ریاست رییس‌جمهور تشکیل شد تاکید بر اجرای طرح جهش تولید مسکن و گسترش آن شد که جزو سیاست‌های پیش‌روی وزارت راه و شهرسازی است.

محمودزاده با اشاره به اینکه دولت هیچ واحد مسکونی را نمی‌سازد و تنها بسترسازی برای تولید مسکن می‌کند، تصریح کرد: سیاست بزرگ دولت و وزارت راه و شهرسازی تولید مستمر و انبوه مسکن است. هر امتیازی که دولت بتواند برای مسکن حمایتی مصوب کند به تمامی پروژه‌ها از جمله طرح اقدام ملی و جهش تولید مسکن، تعلق می‌گیرد. به عنوان نمونه افزایش سقف وام، مشمول واحدهای آغاز شده و در حال تکمیل خواهد شد و همچنین تخفیف‌های اعمال شده برای طرح جهش تولید مسکن شامل حال طرح اقدام ملی مسکن نیز هست.

وی در پاسخ به این پرسش که میزان بهره‌برداری از واحدهای مسکونی در سال ۱۳۹۹ و شش ماهه ۱۴۰۰ به چه میزان بوده است؟ گفت: میزان بهره‌برداری واحدهای مسکونی سالانه از طریق مرکز آمار و بانک مرکزی اعلام می‌شود و همان آمار ملاک است.

براساس گزارش وزارت راه و شهرسازی، طرح اقدام ملی مسکن طرحی است که در زمان محمد اسلامی در دو سال و نیم پایانی دولت دوازدهم برنامه‌ریزی و اجرایی شد که بر اساس آن طرح، تولید ۴۰۰ هزار واحد مسکونی در برنامه قرار گرفت. همچنین طرح جهش تولید مسکن از جمله طرح‌های دولت سیزدهم است که با مصوبه مجلس مقرر شده است تا در چهارسال دولت سیزدهم چهار میلیون واحد مسکونی احداث و تحویل متقاضیان واقعی مسکن بشود.

واردات گوشی موبایل بیشتر از کالای اساسی!

در جریان واردات صورت گرفته در سال جاری گوشی تلفن همراه با بیش از ۱.۴ میلیارد دلار همواره در صدر واردات قرار داشته و بعد از آن هر یک از کالاهای اساسی قرار دارند.

به گزارش ایسنا، گرچه از سال ۱۳۹۷ و با تغییر سیاست ارزی دولت به تدریج واردات بسیار محدود و عمدتا در قالب کالاهای اساسی در ۲۵ گروه و همچنین مواد اولیه و واسطه تولید صورت می گیرد اما در این بین کالایی مانند گوشی تلفن همراه از جایگاه ویژه‌ای برخوردار است و در بین اقلام در صدر واردات قرار دارد.

بررسی روند واردات طبق آمار گمرک ایران نیز این موضوع را تایید کرده و نشان می‌دهد که در چهار ماه ابتدایی سال جاری که مجموع تجارت خارجی ایران در صادرات و واردات حدود ۲۹ میلیارد دلار بوده، حدود ۱۴ میلیارد دلار آن واردات است و از این میزان ۱.۱۵۶ میلیارد دلار به واردات گوشی تلفن همراه اختصاص داشته است که در مقایسه با مدت سال قبل ۱۰۲ درصد از نظر ارزش و ۵۰ درصد از لحاظ وزنی رشد دارد.

گرچه مجموع واردات کالاهای اساسی در شش گروه دریافت کننده ارز ۴۲۰۰ یا مجموع ۲۵ گروه اصلی بیشترین حجم واردات را دارد، ولی واردات گوشی موبایل در مقایسه با تک تک اقلام در رتبه اول است.

در چهار ماه اول سال نیز گوشی در صدر بوده و بعد از آن، واردات ذرت دامی، روغن، جو، کنجاله سویا، گندم، شکر و برنج که عمدتا کالاهای ضروری وارداتی و اغلب دریافت کننده ارز ۴۲۰۰ تومان بنا بر ضرورت واردات و اساسی بودن آنها است وارد کشور شده است.

بازهم واردات گوشی با فاصله اول شد

در همین رابطه، بررسی آمار جدیدتر در مورد تجارت خارجی در مرداد امسال نیز از این حکایت دارد که در این ماه مجموع تجارت خارجی حدود ۵.۳ میلیارد دلار بوده که ۲.۵ میلیارد دلار آن به واردات اختصاص دارد.

در همین دوره، باز هم گوشی تلفن همراه نسبت به سایر اقلام بیشتر وارد شده و در رتبه اول است. طبق آمار ۲۳۹ میلیون دلار واردات گوشی تلفن همراه صورت گرفته که با اختلاف زیادی پس از آن اقلام اساسی قرار دارد.

در این ماه بعد از گوشی موبایل، دانه سویا با ۱۴۷ میلیون دلار، ذرت دامی ۱۱۲ میلیون دلار، گندم ۷۲ میلیون دلار و جو با ۴۰ میلیون دلار واردات در مرداد ماه وارد شده است.

بر این اساس، مجموع واردات گوشی موبایل در پنج ماهه ابتدایی سال به بیش از ۱.۴ میلیارد دلار می رسد که رقم قابل توجهی در واردات ایران که عمدتا محدود به کالاهای اساسی و مواد تولیدی است به شمار می‌رود.

خبر قفل شدن گوشی‌های شیائومی در ایران صحت دارد؟

خبر قفل شدن گوشی از برند شیائومی در کوبا در حالی منتشر شده که انجمن واردکنندگان موبایل می‌گوید تا کنون حتی یک مورد غیرفعال شدن گوشی در ایران یا کشورهای تحریم‌شده دیگر از جمله کره شمالی، سوریه، سودان و کریمه گزارش نشده است و به نظر می‌رسد خبر قفل شدن گوشی‌های شیائومی در ایران صحت ندارد.

به گزارش ایسنا، در چند ساعت گذشته، اخباری مبنی‌بر قفل شدن گوشی‌های شیائومی در چند کشور خاص در برخی از خبرگزاری‌ها و سایت‌ها منتشر شد. اولین بار سه روز پیش یک کاربر از کوبا در سایت ردیت، از قفل شدن گوشی جدید خود پس از چند روز استفاده خبر داده بود. او گفت که گوشی شیائومی نوت ۸ دیگری نیز دارد که نزدیک به یک سال از آن استفاده می‌کند و این مشکل برای این گوشی اتفاق نیفتاده و برای گوشی جدیدش بعد از چند روز اتفاق افتاده است. این کاربر کوبایی ادعا کرده بود که از بیش از ۲۰ مورد مشکل مشابه که برای کاربران دیگر اتفاق افتاده آگاه است اما توضیحات بیشتری نداده است.

شیائومی در کشور کوبا به صورت رسمی فروش و خدماتی ارائه نمی‌دهد اما بسیاری از گوشی‌های ساخت این شرکت استفاده می‌کنند. پس از آن، از شب گذشته، برخی از سایت‌ها مانند XDA به بازنشر این خبر پرداختند و کشورهای دیگری را نیز به کوبا اضافه کردند. این در حالی است که انجمن واردکنندگان موبایل اعلام می‌کند با جست‌وجویی که انجام داده، هیچ موردی در ایران یا کشورهای دیگر گزارش نشده است و حتی افراد دیگری از کوبا چنین مشکلی را گزارش نکرده‌اند.

دلیل اضافه کردن نام ایران، کره شمالی، سوریه، سودان، کریمه به این لیست، بند ۱۴.۲ شرایط و ضوابط فروش شیائومی اروپاست که در وب‌سایت شیائومی و همچنین هنگام روشن کردن و فعال‌سازی اولیه گوشی‌های شیائومی ذکر شده است. بر اساس این بند، صادرات دوباره کلیه محصولات شیائومی تابع قوانین صادراتی آمریکا است و هرگونه فروش این محصولات به کشورهای کوبا، سوریه، ایران، کره شمالی، سودان و کریمه ممنوع است.

آنطور که محمدرضا عالیان –سخنگوی انجمن واردکنندگان موبایل، تبلت و لوازم جانبی– به ایسنا گفت، این شرایط و ضوابط برای صادرات گوشی‌ها و محصولاتی است که از مبدا اروپا به این کشورها صادر می‌شوند و درواقع این محصولات فقط برای استفاده در اروپا تولید شده‌اند و نمی‌توان آنها را بنا به قوانین تحریمی ایالات متحده به این کشورها صادر کرد، مانند هر کالای دیگر.

به گفته عالیان، این قوانین مربوط به فروشنده یعنی شیائومی فرانسه (که نمایندگی کل شیائومی اروپا را برعهده دارد) و مشتریست و مربوط به سایر مناطق نمی‌شود. حتی در لیست شرایط و ضوابط منتشرشده در وب‌سایت شیائومی چین، هند یا مناطق دیگر این محدودیت‌ها ذکر نشده است و احتمالا این گوشی‌های محدودی که در کوبا غیرفعال شده‌اند توسط مسافران یا یک شرکت از مبدا اروپا وارد کوبا شده‌اند. از آنجایی که حتی یک مورد غیرفعال شدن گوشی در ایران یا کشورهای ذکرشده جز کوبا نبوده‌ایم، بنابراین به احتمال بسیار زیاد این خبر واقعیت ندارد.

ملی‌پوش جهرمی به صورت رایگان بدمینتون آموزش می‌دهد

ایرنا: مسئول روابط عمومی اداره تربیت بدنی شهرستان جهرم گفت: محمد ستاره قهرمان و بازیکن ملی بدمینتون دو روز در هفته عصرها در خدمت ورزش همگانی به صورت رایگان به آموزش شهروندان علاقه‌مند به این رشته خواهد پرداخت.

فرهاد زندگانی شنبه در حاشیه گشایش ایستگاه همگانی رشته بدمینتون در گفت و گو با خبرنگار ایرنا افزود: این ایستگاه همگانی با همکاری محمد فاخر رئیس هیأت بدمینتون و محمد ستاره قهرمان بدمینتون و مسئول کمیته استعدادیابی هیأت ورزش‌های همگانی شهرستان جهرم و چندی از اعضای هیأت بدمینتون شهرستان جهرم در پارک بزرگ شهر جهرم راه‌اندازی و گشایش یافت.

وی اظهار کرد: علاقه‌مندان به این رشته می‌توانند با هماهنگی مسئول پارک و دریافت تور از این ایستگاه ورزشی استفاده کنند.

ورزشکاران پرورش اندام جهرم در مسابقات کشوری چهار مدال کسب کردند

ایرنا: رئیس اداره ورزش و جوانان شهرستان جهرم گفت: در مسابقات پرورش اندام قهرمانی کشور و انتخابی تیم ملی، ورزشکاران جهرمی دو نشان طلا و دو نشان برنز گرفتند.

عبدالرحیم خداجو شنبه در گفت و گو با خبرنگار ایرنا افزود: در این مسابقات که در سالن ۱۲ هزار نفری ورزشگاه آزادی تهران برگزار شد، پنج نماینده جهرم در اوزان ۷۰، ۸۵، ۹۰، ۹۵ و ۱۰۰+ کیلوگرم به روی سکوی مسابقات رفتند.

وی اظهار کرد: در پایان این رقابت‌ها، محمد ابراهیم ارزشمند در دسته ۸۵ کیلوگرم و ابراهیم دستی از بخش مرکزی جهرم در دسته ۱۰۰+ کیلوگرم هر دو به نشان طلای این مسابقات دست یافتند.

به گفته وی در رده سنی پیشکسوتان، علی ارزشمند از شهرستان جهرم و تیم فارس در دسته وزنی ۷۰ کیلوگرم به نشان طلای این مسابقات دست یافت.

وی ابراز کرد: همچنین مهدی ارزشمند در دسته ۹۰ کیلوگرم و مجتبی ارزشمند در دسته ۹۵ کیلوگرم دو نشان برنز کسب کردند.

رقابت های انتخابی تیم ملی پرورش اندام طی دو روز در شامگاه ۱۸ و ۱۹ شهریور با هدف انتخاب نفرات برتر برای عضویت در تیم ملی پرورش اندام کشور برای شرکت در مسابقات آسیایی و جهانی در سالن ۱۲ هزار نفری مجموعه ورزشی آزادی تهران برگزار شد، ورزشکاران از سراسر کشور به رقابت با یکدیگر پرداختند.

شمارش معکوس تا آغاز رقابت های والیبال قهرمانی آسیا

تیم ملی والیبال ایران از امروز ۲۱ شهریور ماه کار خود را در مسابقات والیبال قهرمانی مردان آسیا آغاز خواهد کرد.

به گزارش ایسنا، بیست و یکمین دوره مسابقات والیبال قهرمانی مردان آسیا از ۲۱ تا ۲۸ شهریورماه به میزبانی ژاپن برگزار می‌شود که تیم ملی والیبال ایران به عنوان مدافع عنوان قهرمانی، در صدر گروه B قرار دارد و با تیم‌های پاکستان، تایلند و هنگ‌کنگ هم‌گروه است.

بهروز عطایی هدایت بلندقامتان ایران را در این رقابت ها برعهده خواهد داشت. پیش از المپیک و با بازنشسته شدن آلکنو، فدراسیون والیبال تصمیم گرفت که هدایت تیم ملی والیبال ایران را برعهده مربی ایرانی قرار دهد.

تیم ملی والیبال ایران در این رقابت ها با ترکیبی از بازیکنان جوان و باتجربه خود مقابل حریفان ظاهر خواهد شد.

چهره هایی مانند معروف، موسوی و غفور که در المپیک برای ایران بازی کرده بودند، در این رقابت ها با تصمیم کادر فنی و فدراسیون والیبال به استراحت خواهند پرداخت چرا که دغدغه اصلی عطایی و فدراسیون والیبال جوانگرایی است؛ البته سعید معروف در فضای مجازی از تیم ملی والیبال خداحافظی کرده بود اما تاکنون فدراسیون والیبال در این رابطه خبری رسمی اعلام نکرده و طبق صحبت های رئیس فدراسیون والیبال هنوز خداحافظی او رسمی نشده است.

ملی‌پوشان والیبال ایران در یک سفر طولانی و پس از ۳۹ ساعت، به هتل محل اقامت خود در ژاپن رسیدند! طبق اعلام بهروز عطایی سرمربی تیم ملی والیبال در صورت وجود شرایط مناسب، ایران قرار است با قطر بازی تدارکاتی داشته باشد.

می توان گفت این مسابقات برای مربیان ایرانی بسیار مهم است چرا که موفقیت عطایی در مسابقات قهرمانی آسیا می تواند شروعی برای والیبال ایران با هدایت مربیان وطنی باشد. پیش از این بسیاری از کارشناسان معتقد بودند که سطح مربیان ایرانی از مربیان خارجی پایین‌تر نیست.

موفقیت عطایی در این رقابت ها برای والیبال ایران بسیار مهم خواهد بود و این مربی کار سختی را پیش رو دارد چرا که چشمان بسیاری به نحوه هدایت او در این رقابت ها دوخته شده است.

بازیکنان ایران در رقابت‌های قهرمانی آسیا:

پاسورها: علی رمضانی، جواد کریمی

قدرتی‌زن‌ها: میلاد عبادی‌پور (کاپیتان)، میثم صالحی، امیرحسین اسفندیار و اسماعیل مسافر

سرعتی‌زن‌ها: امیرحسین توخته، رضا عابدینی، علی اصغر مجرد و مهدی جلوه

پشت‌خطزن‌ها: امین اسماعیل‌نژاد و صابر کاظمی

لیبرو: محمدرضا حضرت‌پورو ابوالفضل قلی‌پور

همچنین مصطفی کارخانه (سرپرست)، علیرضا طلوع کیان و عظیم جزیده (مربیان)، علی فرهادی (پزشک)، حسین خوریانی (آنالیزور) و رضا قلی‌پور (تراپیست) ملی پوشان را در رقابت‌های قهرمانی مردان آسیا همراهی می‌کنند.

گروه بندی مرحله مقدماتی:

گروه A: ژاپن، هند، قطر، بحرین

گروه B: ایران، پاکستان، تایلند، هنگ‌کنگ

گروه C: استرالیا، چین، سریلانکا، کویت

گروهD: کره جنوبی، چین‌تایپه، قزاقستان، عربستان سعودی

برنامه کامل دیدارهای مرحله مقدماتی (به وقت تهران) :

**** یکشنبه ۲۱ شهریور:**

ساعت پنج بامداد: بحرین — هند

ساعت پنج و ۳۰ دقیقه: چین‌تایپه — قزاقستان

ساعت هفت و ۳۰ دقیقه: عربستان‌سعودی — کره‌جنوبی

ساعت هشت: کویت — چین

ساعت ۱۰ و ۳۰ دقیقه: تایلند — پاکستان

ساعت ۱۰ و ۳۰ دقیقه: ایران — هنگ‌کنگ

ساعت ۱۳: استرالیا — ازبکستان

ساعت ۱۳ و ۳۰ دقیقه: ژاپن — قطر

**** دوشنبه ۲۲ شهریور:**

ساعت پنج بامداد: هنگ‌کنگ — پاکستان

ساعت پنج و ۳۰ دقیقه: عربستان‌سعودی — چین‌تایپه

ساعت هفت و ۳۰ دقیقه: هند — قطر

ساعت هشت: ازبکستان — چین

ساعت ۱۰ و ۳۰ دقیقه: ایران — تایلند

ساعت ۱۰ و ۳۰ دقیقه: استرالیا — کویت

ساعت ۱۳: کره‌جنوبی — قزاقستان

ساعت ۱۳ و ۳۰ دقیقه: بحرین — ژاپن

**** سه‌شنبه ۲۳ شهریور:**

ساعت پنج بامداد: پاکستان — ایران

ساعت پنج و ۳۰ دقیقه: کویت — ازبکستان

ساعت هفت و ۳۰ دقیقه: قطر — بحرین

ساعت هشت: قزاقستان — عربستان‌سعودی

ساعت ۱۰ و ۳۰ دقیقه: تایلند — هنگ‌کنگ

ساعت ۱۰ و ۳۰ دقیقه: چین‌تایپه — کره‌جنوبی

ساعت ۱۳: چین — استرالیا

ساعت ۱۳ و ۳۰ دقیقه: ژاپن — هند

روز چهارشنبه ۲۴ شهریورماه تیم‌های شرکت کننده در این رقابت‌ها استراحت دارند و مراحل بعدی از روز پنجشنبه ۲۵ شهریور آغاز می‌شود و تا معرفی تیم‌های برتر در ۲۸ شهریورماه ادامه خواهد داشت.

بلاتکلیفی فدراسیون ژیمناسیتک ۶۰ روزه شد!

اساسنامه ای جدید بدون تایید وزارت ورزش و مجمع؟

فدراسیون ژیمناستیک پس از گذشت بیش از ۶۰ روز همچنان بلاتکلیف است.

به گزارش ایسنا، فدراسیون ژیمناستیک ایران در سال های گذشته با فراز و نشیب های زیادی دست و پنجه نرم کرده و اکنون به دلیل مشخص نبودن وضعیت مدیریت این مجموعه، ژیمناستیک ایران بلاتکلیف است.

ثبت نام از کاندیداهای پست ریاست فدراسیون ژیمناستیک از ۷ اردیبهشت‌ماه آغاز شد و به مدت ۱۰ روز کاری تا ۲۱ اردیبهشت ماه ادامه داشت. در پایان مهلت قانونی در تاریخ ۲۱ اردیبهشت، ۱۳ کاندیدا به نام های ناصر اخوان، امید نوید، حبیب نوظهوری، مرجان همتی‌نژاد، الهام جعفری، رضا محمد کاظمی، احمد سعادتمند، محسن سلیمانی، زهرا اینچه درگاهی، حامد جولایی، کیانوش سقراطی، مرتضی نظری و فرزین قاسم‌زاده برای ریاست این فدراسیون ثبت نام کردند.

اما وزارت ورزش تاکنون اقدامی در خصوص انتشار اسامی افراد تایید صلاحیت شده نکرده تا همچنان برگزاری انتخابات این فدراسیون در هاله ای از ابهام قرار گیرد. البته مهدی علی نژاد معاون توسعه ورزش قهرمانی و حرفه ای وزارت ورزش و جوانان در مصاحبه ای اعلام کرد که اینچه درگاهی به منظور شرکت در انتخابات ریاست فدراسیون ژیمناستیک رد صلاحیت شده است. او تصریح کرد: نامه ای از بازرسی کل کشور دریافت کردیم که بر اساس ارزیابی بازرسی کل کشور، وی را فاقد صلاحیت مدیریتی دیده و از سوی وزارت ورزش و جوانان به دلیل تطبیق مدیریتی تایید نشد.

علی نژاد علاوه بر این در خصوص ژیمناستیک صحبت هایی را به میان آورد که علاقه مندان به این رشته را کمی نگران کرد. او صحبت از منافع ملی و دخالت های برخی و دادن آدرس غلط به مجامع بین المللی از جمله IOC و فدراسیون جهانی را مطرح کرد؛ اتفاقی که زمزمه تعلیق برگزاری انتخابات را بر روی زبان ها انداخت.

طبق شنیده ها گفته شده بود که صالحی امیری قرار است در حاشیه رقابت های المپیک دیداری با رئیس فدراسیون جهانی داشته باشد تا حساسیت فدراسیون جهانی ژیمناستیک را نسبت به اتفاقات اخیر برطرف کند. از این رو مسئله اساسنامه جدید فدراسیون ژیمناستیک مطرح شد که وزارت ورزش نسبت به این موضوع اظهار بی اطلاعی کرد.

براساس اسناد موجود نزد ایسنا برخی از روسای هیات های استانی اعلام داشته اند که اساسنامه ی جدیدی را امضا نکرده اند. از سال ۹۶ تا به امروز تمامی مجامع فدراسیون ژیمناستیک براساس اساسنامه فدراسیون آماتوری برگزار شده است و در صورت تغییر می بایست به تایید اعضای مجمع و سپس وزارت ورزش برسد؛ موضوعی که علی نژاد آن را رد کرد و اظهار داشت که چنین اساسنامه ای از نظر وزارت ورزش وجاهت قانونی ندارد زیرا مصوبه هیات وزیران و اعضای مجمع در آن لحاظ نشده است.

پس از به پایان رسیدن دوره فدراسیون اینچه درگاهی در تاریخ ۱۹ تیر، همه در انتظار انتصاب سرپرست فدراسیون ژیمناستیک مانند دیگر فدراسیون ها بودند اما در حال حاضر بیش از ۶۰ روز است که مشخص نیست اینچه درگاهی با چه مجوزی و از سوی چه نهادی در حال فعالیت در فدراسیون ژیمناستیک به عنوان رئیس فدراسیون است.

طبق اسناد موجود اینچه درگاهی همچنان به عنوان رئیس نامه های اداری این فدراسیون را امضا می‌کند. این چالش بزرگ و لزوم مشخص کردن وضعیت پرابهام و پرالتهاب ژیمناستیک موضوع مهمی است که باید سجادی وزیر ورزش آن را حل کند چرا که این رشته پایه بیش از گذشته دچار مشکل شده است.

خط و نشان کاپیتان والیبال ژاپن برای آسیایی ها

ایشیکاوا: قهرمانی می خواهیم

کاپیتان والیبال ژاپن می گوید که هدف تیم ملی والیبال ژاپن قهرمانی آسیاست.

به گزارش ایسنا، بیست و یکمین دوره مسابقات والیبال قهرمانی مردان آسیا از ۲۱ تا ۲۸ شهریورماه به میزبانی ژاپن برگزار می‌شود که تیم ملی والیبال ایران به عنوان مدافع عنوان قهرمانی، در صدر گروه B قرار دارد و با تیم‌های پاکستان، تایلند و هنگ‌کنگ هم‌گروه است.

یوکی ایشیکاوا، کاپیتان تیم ملی والیبال ژاپن در باره برگزاری این رقابت ها گفت: مدت زیادی از پایان بازی های المپیک می گذرد اما از زمانی که باختیم و از المپیک حذف شدیم مسابقات دیگر را زیر نظر گرفتم. نیمه نهایی و فینال المپیک را تماشا کردم و حتی پاراالمپیک را هم دنبال کردم. وقتی بازی ها را دنبال کردم متوجه شدم نتیجه ما اصلاً بد نبود اما فکر می کنم هنوز تلاش کافی را برای پیروزی انجام نداده ایم چرا که احساس می کنم باید بیشتر رشد کنیم.

او در باره اهداف ژاپن برای مسابقات قهرمانی آسیا گفت: هدف ما پیروزی و قهرمانی در مسابقات قهرمانی آسیاست. نمی دانم تیم های دیگر چه خواهند کرد اما هدفمان قهرمانی آسیاست. باید بگویم که بازیکنان نسبت به المپیک تغییر کرده اند اما من دوست دارم هواداران ژاپن تیمی را ببینند که همه در آن نقش فعال داشته و قهرمان می شود.

قدرتی زن تیم ملی والیبال ژاپن در پاسخ به اینکه آیا تغییر ذهنیت را به عنوان یک فرد و به عنوان یک تیم بعد از المپیک احساس می کند یا خیر؟ پاسخ داد: در مورد تغییرات ذهنی خودم باید بگویم که مسابقات و ورزشکاران مختلفی را تماشا کرده ام و همانطور که قبلاً اشاره کردم احساس پشیمانی زیادی بابت کسب نتایج دارم، بنابراین و با توجه به این موضوعات تمایل زیادی برای پیروزی در مسابقات آتی خواهم داشت. احساس می کنم که ما باید برای قهرمانی در هر مسابقه بجنگیم نه فقط در مسابقات المپیک. همه بازیکنان هر روز در حال رشد هستند. فکر می کنم مسابقات قهرمانی آسیا مکانی برای امتحان کردن جوانان است. معتقدم ما می توانیم تعادلی خوب بین اعضایی که در المپیک شرکت کرده اند و اعضایی که شرکت نکرده اند، برقرار کنیم.

ستاره والیبال ژاپن درباره فضای تمرینی گفت: فضای تمرین بسیار خوب است و احساس می کنم قادر به تمرین با کیفیت بالا هستیم. من کمی دیرتر از بقیه به تیم ملحق شدم. هیچ حرفی برای گفتن به کل تیم ندارم و وظایفی که در المپیک با آنها روبرو شده ام را هر روز تمرین و بررسی می کنم.

کاپیتان تیم ملی والیبال ژاپن درخصوص بهترین بازی خود در المپیک گفت: فهرست بندی بهترین بازی دشوار است اما فکر می کنم در ست پنجم مقابل ایران عملکرد خوبی داشتیم. من توانستم در آن رقابت جریان بازی را عوض کنم.

ایشیکاوا با اشاره به کاپیتانی تیم ملی والیبال ژاپن ادامه داد: می خواهم به یک کاپیتان تبدیل شوم که می تواند تیم را هدایت کند. تعداد بازیکنان جوان در حال افزایش است و من رشد آنها را احساس می کنم و فکر می کنم آنها هم تیمی های قابل اعتمادی هستند. بازیکنان جوان چالش ها و زمینه هایی برای رشد بیشتر دارند. مایلم که دوستانی برای بازیکنان جوان باشم که بتوانیم با هم رشد کنیم.

ستاره والیبال ژاپن در پاسخ به اینکه نقاط ضعف تیم و قدرت ژاپن چیست؟ گفت: تیم ملی والیبال ژاپن مانند کشورهای دیگر بلند قامت نیست بنابر این دفاع ها برای ژاپن نقطه قوت نیستند. باتوجه به این موضوع لازم است که از راه های موثر استفاده شود. فکر می کنم که دریافت سرویس مهم خواهد بود. درست است که بیان داشتم دفاع ژاپن نقطه قوت نیست اما اگر شما آن را به یک نقطه قوت تبدیل کنید فکر می کنم که هر تیم شانس بیشتری برای برنده شدن دارد. باید بگویم که هنوز روی دفاع خود در اردوی آماده سازی مسابقات قهرمانی آسیا تمرین می کنیم. باتوجه به آنالیز ها اکنون ما روی موضوعاتی کار می کنیم که احساس می شود تقویت در آنجا اهمیت بیشتری دارد.

او در پایان ادامه داد: بسیار خوشحالم که توانستم در یک مرحله بسیار بزرگ و ویژه به نام المپیک بازی کنم. همه تیم ها جدی بودند و با نگرشی متفاوت نسبت به سایر مسابقات برخورد کردند بنابراین من بار دیگر احساس کردم که بازی های المپیک ویژه است. احساس می کردم تیم برنده تیمی است که جهان را می شناسد بنابراین متوجه شدم که شناخت تیم های مختلف و جهان برای ما بیشتر ضروری است. معتقدم که اگر دفاع موفقی داشتیم شانس برنده شدن در رالی های المپیک برای ما افزایش پیدا می کرد.

آب پاکی روی دست هاشمی و قدمی

برخواه:

مخالف نرفتن علی داودی به قهرمانی جهان بودم

هر کس در اردو نباشد، اعزام نمی‌شود

سرمربی تیم ملی وزنه برداری گفت: کسانی که به اردوی تیم ملی نیامدند در ترکیب تیم ملی حضور ندارند البته از اینکه علی داودی از حضور در قهرمانی جهانی انصراف دهد، مورد تاییدم نبود.

به گزارش ایسنا، محمد حسین برخواه در مورد حضور نداشتن وزنه برداران نامدار ایران در اردوی تیم ملی برای حضور در مسابقات قهرمانی جهان بیان کرد: خیلی از چهره های نامدار نیستند اما خیلی از چهره های نامدار دیگر در اردو حضور دارند که ما را برای مسابقات قهرمانی جهان و بازی های آسیایی ۲۰۲۲ امیدوار می‌کنند تا بتوانیم دست پر برگردیم و انشاءا... شرمنده مردم نشویم.

برخواه در پاسخ به این پرسش که سهراب مرادی و کیانوش رستمی جایی در ترکیب تیم ملی برای قهرمانی جهان دارند یا خیر؟ گفت: طبق جلساتی که با آقای مرادی و دیگر اعضای فدراسیون داشتیم توافق شد، تمام نفراتی که می خواهند در قهرمانی جهان وزنه بزنند باید از روز اول در اردو باشند و کنار سایر اعضا تمرین کنند و این مسئله اطلاع‌رسانی هم شد و احتمالا آنها تصمیمی برای حضور در قهرمانی جهان نداشتند.

او در مورد اینکه کیا قدمی و علی هاشمی هم که به علت ابتلای خانواده‌های‌شان به کرونا به اردو نیامدند، جایی در تیم ملی دارند یا خیر؟ تصریح کرد: تا جایی که من اطلاع دارم پدرکیا قدمی، قباد قدمی که از قهرمانان سابق وزنه برداری است به علت کرونا بستری شده و آرزوی سلامتی برای او دارم. چند نفر از اعضای خانواده علی هاشمی هم دچار این مشکل شدند، برای خانواده او هم آرزوی سلامتی دارم اما طبق تصمیمی که گرفته شده است هر کسی از روز اول در اردو حاضر نشود، در ترکیب تیم ملی برای قهرمانی جهان جایی ندارد و بهتر است سر این تصمیم بمانیم تا شرایط برای همه یکسان باشد.

سرمربی تیم ملی در مورد اینکه موافق شرکت نکردن علی داودی در قهرمانی جهان بوده است یا خیر؟ تاکید کرد: علی داودی عنوان کرد از لحاظ ذهنی خسته است و نیاز به استراحت دارد و من ۱۰۰ درصد با این کارش مخالف بودم. البته پیش بینی این را داشتم که داودی در قهرمانی جهان شرکت نکند. در کل اینکه او از مسابقات جهانی انصراف بدهد مورد تایید من نبود.

برخواه در مورد پیش بینی خود از سطح مسابقات قهرمانی جهان که در فاصله چهار ماه بعد از المپیک توکیو برگزار می شود، گفت: تصورم این نیست که مسابقات ساده باشد چون هم تعداد اوزان و هم سهمیه های المپیک محدود شده بود و خیلی از قهرمانان خوب دنیا فرصت حضور در المپیک را پیدا نکردند و نفراتی که از المپیک جا ماندند با قدرت برای قهرمانی جهان خود را آماده می‌کنند. فکر می‌کنم مسابقات سختی باشد اما با توجه به نفراتی که داریم خیلی امیدوار هستم در این مسابقات نتایج خوبی بگیرند و فکر می‌کنم دربین آنها نفراتی هستند که در بازی‌های آسیایی ۲۰۲۲ و المپیک ۲۰۲۴ برای ایران افتخارآفرین باشند.

او در مورد نامشخص بودن اوزان بازی های آسیایی و المپیک ۲۰۲۴ بیان کرد: طبق شنیده‌ها، بازی‌های آسیایی در هفت وزن برگزار می شود اما المپیک در پنج وزن است. تعداد سهمیه های المپیک هنوز مشخص نیست. البته این کاهش اوزان باعث می شود سهمیه گرفتن و کسب مدال در المپیک ۲۰۲۴ سخت‌تر باشد. با این حال استعداد های خوبی داریم که فقط نیاز به حمایت دارند.

برخواه در مورد زمان اعلام لیست ۱۲ نفره تیم ملی و اینکه در اوزان ۹۶ و ۱۰۹ کیلوگرم، چه کسانی حضور دارند، گفت: ما اول آبان ۱۲ نفر که باید در لیست نهایی باشند را معرفی می‌کنیم و ۱۰ نفر اصلی را تا یک روز قبل از اعزام فرصت داریم انتخاب کنیم. نفراتی که آماده‌تر باشند، انتخاب خواهند شد. در دسته ۹۶ کیلوگرم، ایوب موسوی و رضا دهدار هستند و در دسته ۱۰۹ کیلوگرم، علیرضا سلیمانی و امیر عزیزی حضور دارند.

یک هندی سرپرست شورای المپیک آسیا شد

راجا راندیر سینگ از هند به عنوان سرپرست شورای المپیک آسیا انتخاب شد.

به گزارش ایسنا و به نقل از خبرگزاری رویترز، راجا راندیر سینگ از هند به عنوان سرپرست شورای المپیک آسیا انتخاب شد زیرا شیخ احمد الفهاد الصباح از حکم مجرمانه در دادگاه سوئیس فرجام خواهی خواهد کرد.

سینگ که پنج بار تیرانداز المپیک و دارنده مدال طلای بازی های آسیایی در سال ۱۹۷۸ بود، از سمت خود به عنوان معاون رئیس جمهور به این نقش ارتقا یافت.

سینگ در این باره می گوید: "در حالی که من اطمینان کامل دارم که شیخ احمد در درخواست خود موفق خواهد بود مفتخرم که موقتاً به عنوان سرپرست OCA وارد عمل می شوم تا از عملکرد روان سازمان در دوره حساس آینده اطمینان حاصل شود.

شیخ احمد به جرم جعل محکوم شد. او از سال ۱۹۹۱ رهبری OCA را بر عهده داشت. شیخ احمد یکی از اعضای خانواده حاکم کویت و دبیرکل سابق اوپک به ۳۰ ماه زندان محکوم شد که نیمی از آن به حالت تعلیق درآمد.

آمریکا به دنبال میزبانی جام جهانی فوتسال

تیم ملی فوتسال آمریکا در راستای توسعه فوتسال خود قصد میزبانی جام جهانی را دارد.

به گزارش ایسنا، تیم ملی فوتسال آمریکا دومین حریف ایران در جام جهانی فوتسال به دنبال میزبانی دوره‌های بعدی این رقابت‌هاست.

آمریکا که چند سالی است قصد دارد در فوتسال سرمایه گذاری بیشتری کند پس از چند دوره غیبت در جام جهانی، توانست راهی لیتوانی شود و حالا برای ادامه مسیر پیشرفت خود به دنبال میزبانی این رقابت‌هاست.

آمریکا قصد دارد برای میزبانی یکی از دو جام جهانی ۲۰۲۴ یا ۲۰۲۸ اقدام کند این در حالی است که از برزیل و هند نیز به عنوان دو کشوری که برای میزبانی جام جهانی ۲۰۲۴ فوتسال برنامه‌ریزی کرده‌اند یاد می‌شود.

کاپیتان الهلال به بازی برابر استقلال می‌رسد

بازیکن کلیدی الهلال عربستان که اخیرا با آسیب دیدگی مواجه شد مشکلی برای رویارویی برابر استقلال ندارد.

به گزارش ایسنا و به نقل از سایت عربی کوره، الهلال عربستان تمرینات خود را زیر نظر ژاردیم برای رویارویی حساس با استقلال ادامه می دهد.

سلمان الفرج کاپیتان الهلال که در دیدار اخیر تیم ملی فوتبال عربستان برابر عمان مصدوم شد تمرینات آمادگی خود را در سالن محل تمرین انجام داد تا خود را آماده رویارویی با استقلال کند.

جدال حساس این تیم عربستانی برابر استقلال روز سه شنبه هفته جاری در ورزشگاه زعبیل دبی و بدون حضور تماشاگران برگزار خواهد شد.

عصر مردم

هر که او آگاهتر، جانش فزون

یکشنبه ۲۱ شهریور ۱۴۰۰ - ۵ صفر ۱۴۴۳ - شماره ۷۲۸۹

روزنامه سیاسی - اقتصادی - اجتماعی - فرهنگی و ورزشی صبح ایران

صاحب امتیاز و مدیر مسئول: محمد عسلی

سردبیر: اسماعیل عسلی

رتبه:۴۳ ISSN: 1557 - 2008

تلفن سرپرستی‌های عصر مردم:

اصفهان ۰۹۱۳۹۱۴۷۷۲۷ هاشمی

کرمانشاه ۰۹۱۸۱۳۱۱۴۹۸ کبودی

بوشهر ۰۹۱۷۷۷۲۳۶۰۵ رستمی

خوزستان ۰۹۳۳۲۹۰۴۸۸۷ هلالی

نشانی: شیراز - قصردشت - چهارراه ملاصدرا - نبش کوچه ۳۳ - ساختمان روزنامه عصر مردم

تلفن: ۳۸-۳۲۳۰۰۳۳۷ - نمابر: ۳۲۳۰۳۸۳۰ - تلفن سازمان آگهی‌ها: ۱- ۳۲۳۴۱۰۰۰

لیتوگرافی و چاپ: روزنامه عصر مردم م - تلفن: ۳۲۳۵۹۶۱۰

WEB: Asremardom.com

Email Address: asr.e.mardom@Gmail.com asremardom

گاه راز

اذان صبح	۰۵:۲۴
طلوع آفتاب	۰۶:۴۳
اذان ظهر	۱۲:۵۶
اذان مغرب	۱۹:۲۶

امروز

۱۸ ▼ ▲ ۳۵

صاف دربعدازظهر قسمتی ابری همراه با وزش باد

دانش به دست آورید تا به شما زندگی بخشد.

امام علی (ع)

انگارنه انگار

احمد رضا سهرابی

مسوول واحد هنرهای نمایشی حوزه هنری فارس:

حضور ۱۰هزار تماشاگر پای نمایش میدانی اشک آسمان

مسوول واحد هنرهای نمایشی حوزه هنری فارس پیرامون تجربه اجرای نمایش میدانی اشک آسمان در فیروزآباد گفت: این تجربه در نوع خود در شهرستان های استان بی نظیر است.

به گزارش روابط عمومی حوزه هنری انقلاب اسلامی استان فارس، اصغر گروسی ضمن بیان این مطلب اظهار داشت: قریب ده هزار تماشاچی در کمتر از یک هفته از این نمایش دیدن کردند که نه تنها در استان بلکه در کشور نیز آماری قابل تامل است.

وی افزود: قطعا نام مبارک حضرت سیدالشهدا اباعبدا... الحسین علیه السلام نام بلندی است که دل ها را به سوی خویش جلب می کند و گرچه در فضای کرونا بسیاری از برنامه ها و مناسبت ها کمرنگ شد اما حضور حداکثری مردم در چنین رویدادی موید این سخن امام خمینی «ره» بود که « این محرم و صفر است که اسلام را زنده نگه داشته است».

مسوول واحد هنرهای نمایشی حوزه هنری انقلاب اسلامی استان فارس گفت: بایستی این همه شور و شوق برای تماشای یک نمایش را پاس داشت. ده هزار تماشاگر در فضای رخوت و رکود کرونایی و در شهری با ۶۵ هزار نفر جمعیت برای تئاتر میدانی از این دست یک اتفاق است که می توان بر مبنای ان برنامه‌ریزی جدی داشت.

وی با اشاره به ماهیت مردمی گروه اجراکننده نمایش بیان داشت: گروه اشک آسمان امسال برای ششمین سال متوالی سراغ هنر نمایش میدانی امده بود اما تفاوت مهم اجرای امسال تلاش برای ارتقای سطح کیفی کار بود که این امر با حضور مستقیم مشاور فنی و کیفی از سوی حوزه هنری انقلاب اسلامی استان فارس در کار حاصل شد.

گروسی در تبیین چگونگی مشارکت افزود: شاید تصور شود مساله مشاوره تنها راهنمایی های معمول بوده حال آنکه شخصا به عنوان مشاور کار از زمان نگارش آیتم های نمایشی تا تدارک لباس و کارگردانی کار و اجرا قدم قدم به عنوان عضوی از این خانواده

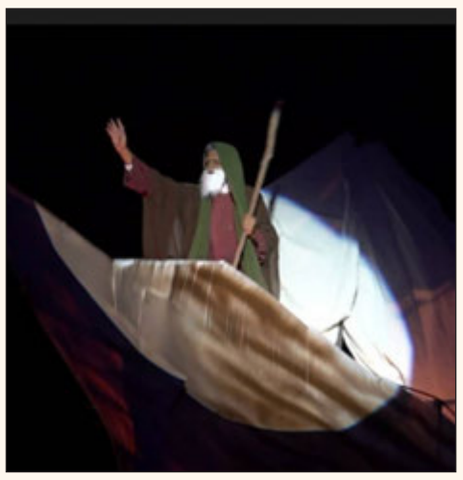

خالص و بی‌ریای هنری کنار کار زیست کردم.

وی تصریح کرد: در یک ماه گذشته در رفت و آمد به شهرستان بودم و در دو مقطع یک هفته و دو هفته‌ای در شهرستان اقامت گزیدم تا کار به شیوه ای شایسته شأن معنوی کار و در خور نگاه ارجمند مردم فرهنگ دوست فیروزآباد به روی صحنه برود.

مسوول واحد هنرهای نمایشی حوزه هنری انقلاب اسلامی استان فارس گفت: سرپرستی این گروه بر عهده حجت الاسلام والمسلمین شریفی است که با حضور و همراهی جمعی از طلاب نخبه حوزه علمیه شهرستان فیروزآباد و حضور مردمی بیش از ۱۵۰ نفر از جوانان و نوجوانان علاقه‌مند برای ششمین سال متوالی است که این کار ارجمند را به سامان می رساند.

وی افزود: این حرکت فرهنگی و هنری ماهیت مردمی دارد و گرچه از کمک و همراهی برخی دستگاه ها و شرکت ها بهره‌مند است اما تکیه اصلی آن بر مردم است و بازخورد ده هزار نفری کار نیز موید همین امر است.

گروسی تصریح کرد: نمایش اشک آسمان بر اساس زندگی حضرات ائمه اطهار و پیامبران گرانقدر الهی صلوات ا... علیهم اجمعین و شهدای هشت سال دفاع مقدس و مدافع حرم و مدافع سلامت و ره یافتگان به وصال ملکوتی حضرت ولی عصر عجل ا... تعالی فرجه الشریف شکل گرفته و خط اصلی داستان واقعه کربلا و عاشورا به عنوان حقیقت زنده همه تاریخ است.

وی در پایان اظهار داشت: حوزه هنری انقلاب اسلامی استان فارس در مقابل حرکت خالص و بی‌ریا و مردمی این گروه تلاش کرد گامی هرچند کوچک بردارد و امیدواریم با گسترش این امر در بقیه شهرستان ها ما نیز بتوانیم به سهم خویش گامی کوچک در این راه بزرگ برداریم.

تیتر آخر

• صفدر دوام

از مرده ات هنوز پرهیز می کنند!

تو در نماز عشق چه خواندی؟
که سالهاست
بالای دار رفتی و این شحنه های پیر
از مرده ات هنوز پرهیز می کنند!*

درصدر خبرها آمده که مقبره احمدشاه مسعود مبارز فقید افغان توسط گروه طالبان تخریب شده است.

پیشینه تخریب مقبره مبارزان راه آزادی در تاریخ قصه پرغصه‌ای است که با این حال موجب شده که نام آن بزرگان بر صفحه تاریخ برجسته تر شود.

این حکایت نه تنها برای مقبره مبارزان بلکه مزار برخی شاعران و اهل اندیشه و فرهنگ نیز مورد هجوم متحجران قرار گرفته است.

حکایتی هم منسوب است آورده اند بعد ازسقوط شاه سلطان حسین صفوی و غلبه افغان ها بر ایران، محمود افغان یکی از اقوام خود را که (مگس خان) نام داشت والی شیراز کرد. او پس از چند روزی که در شیراز بود، روزی کنار قبر حافظ رفت و بر اثر تعصباتی که داشت تصمیم گرفت به جهت هتک حرمت، قبر لسان‌الغیب (حافظ) را تخریب کند، هر چه اطرافیانش او را نصیحت کردند که از این تصمیم بگذرد، گوش نکرد، سر انجام قرار بر این شد که از دیوان حافظ، در این مورد فالی بگیرند، وقتی که دیوان را باز کردند، این شعر در آغاز صفحه راست آن آمد:

ای مگس! عرصه سیمرغ نه جولانگه توست
عِرض خود می‌بری وزحمت ما می داری

مگس خان هم با خواندن این شعر، سخت تحت تاثیر قرار گرفت، و از روح حافظ طلب عفو و بخشش کرد.

البته باید تأکید داشت که استنادات محکمی در این روایت نیست که رویداد یاد شده حتماً منحصر به زمان شاه سلطان صفوی و حمله افغان‌ها است اما آنچه مُسلم است اینکه افراد و فرقه‌هایی در تاریخ قصد تخریب مقبره خواجه شیراز داشته‌اند و هر آینه عرض خود برده و زحمت دلدادگان خواجه داده‌اند.

حالا هم پس از گذشت دو دهه از شهادت احمدشاه مسعود یعنی شیردره پنجشیر تاریخ معاصر ما، فرقه متحجر طالبان بنا را به تخریب آرامگاه او کردند همان مبارزی که علاوه بر جانفشانی و رشادت به پیشگاه سخنان شیرین ادب پارسی نظیر حافظ شیرازی زانو می زد و عاشقانه زیست و همواره نماز عشق اقامه کرد.

در انتقام از اندیشه های وطن دوستی و آزادیخواهی‌اش اکنون درّه پنجشیر که مثل درختی با اصالت در سرزمین افغانستان ریشه دوانده است این یاغیانِ طاغی با هجوم و تخریب مقبره اش قصد محو نام او و جانفشانی‌هایش را دارند و نمی‌دانند که نام آزادگان و رهپویان راه آزادی و ایثار بدون مزار هم در سینه مردم ادوار تاریخ می‌مانَد و چه نیک و بالطف حافظ شیرازی گفته که؛

بعد از وفات تربت ما در زمین مجوی
در سینه‌های مردم عارف مزار ماست

و چه با معناست تخریب مقبره یک مبارز و مجاهد ملّی از سوی این جماعتِ جانی که بیش از دو دهه پیش هم دیپلمات‌ها و خبرنگار هموطن ما را به شهادت رساندند و کارنامه‌شان در حرمت‌شکنی مجاهدان راه وطن و همچنین آگاه‌سازی سیه‌روی‌تر شد.

این "شحنه‌های پیر" از مزار مبارز ملّی هم هراسناک‌اند و این خود نشانه محو شدن تفکرات طالبان و طالبانیسم از صفحه تاریخ است! ایدون باد.

*" درکوچه باغ های نیشابور" محمدرضا شفیعی کدکنی

دوگانه برداشت آب و فرونشست در میراث جهانی فارس

فرونشست زمین در نزدیکی تخت جمشید به عنوان میراث ثبت شده جهانی بعد از تقریبا یک دهه به قوت خود باقی است و کارشناسان می گویند باید برداشت آب در حریم این بنا متوقف شود.

به گزارش خبرگزاری مهر، طی سال‌های گذشته فرونشست زمین همواره یکی از مخاطرات مهم زمین شناسی در استان فارس بوده است. فرونشست در دشت مرودشت نیز یکی از مسائل مهم دهه اخیر است که پیش از این بارها مورد هشدار و اطلاع‌رسانی محققان قرار گرفته است.

محققان بارها گفته‌اند که فرونشست زمین به نزدیکی تخت جمشید رسیده و ممکن است برای این میراث جهانی خطرساز باشد اما تاکنون طرح‌های پیشنهادی آنان مورد اجرا قرار نگرفته است.

دانشمندان می‌گویند برای کنترل فرونشست برنامه‌هایی پیشنهاد دادیم اما اعتباری برای آن در نظر گرفته نشده است. متولیان امر هم کارهایی برای رفع مسئله انجام داده‌اند اما پایدار نبوده است.

در این رابطه پدر علم آب شناسی ایران و پژوهشگر، زمین شناس و عضو هیأت علمی دانشگاه شیراز در گفتگو با خبرنگار مهر با اشاره به وضعیت نگران کننده فرونشست در دشت مرودشت، گفت: فرونشست در اطراف دشت مرودشت موازی با تخت جمشید و حوالی نقش رستم سابقه قدیمی دارد و این شکاف‌های موازی با صفه مجموعه جهانی به ۱۲ سال قبل بر می‌گردد.

شکاف‌هایی به طول ۳۰۰ متر و عرض یک متر موازی با صفه تخت جمشید

عزت ا... رئیسی افزود: این شکاف‌ها که در موازی با صفه تخت جمشید وجود دارد به طول ۳۰۰ متر در عرض یک متر و عمق ۱.۵ متر دیده می‌شود که نگران‌کننده است و تاکنون چندین بار پیرامون این موضوع هشدار داده شده است.

وی با اشاره به اینکه در غرب مجموعه جهانی تخت جمشید نیز شکاف‌هایی دیده می‌شود، اظهار کرد: در مجموعه نقش رستم نیز حدوداً زیر بنا شکاف‌های ۵۰ سانتی متری دیده می‌شود البته در خانه‌های اطراف این مجموعه نیز ترک‌هایی در دیوار وجود دارد که نشان‌دهنده وضعیت نامناسب فرونشست در دشت مرودشت است.

این زمین شناس و عضو هیأت علمی دانشگاه شیراز با اشاره به جنس خاک در اطراف این دو مجموعه بیان کرد: امکان دارد خاک رس این منطقه آهک باشد و در درازمدت با افزایش خشکسالی ممکن است این فرونشست‌ها به فروچاله تبدیل شوند و خطراتی را برای مجموعه جهانی تخت‌جمشید و نقش‌رستم به وجود آورند.

وی گفت: بافت خاک رس در این مناطق به مرور زمان و به دنبال برداشت زیاد منابع آب زیرزمینی شسته می‌شود و به تدریج یک حالت غار مانند در درون خاک ایجاد می‌شود.

اعتباری برای برنامه‌های کنترل فرونشست تخصیص نیافت

وی با اشاره به ارائه طرحی به استانداری برای رفع و کنترل این پدیده در اطراف دو بنای تاریخی گفت: با ارائه این طرح به استانداری در ابتدا با آن موافقت و مقرر شد که بودجه‌ای برای

عملیاتی شدن آن در نظر بگیرند اما مدت‌های زیادی از آن زمان می‌گذرد اما تاکنون هیچ‌گونه اعتباری تخصیص نیافته و هر روز وضعیت بدتر از گذشته می‌شود.

رئیسی بیان کرد: در طرح مذکور مقرر شده بود که اجازه برداشت آب از سفره آب‌های زیرزمینی در حریم درجه یک، دو و سه تخت‌جمشید و نقش‌رستم داده نشود تا با این کار از برداشت آب جلوگیری و تا حد زیادی بتوان از افزایش فرونشست در اطراف این دو مجموعه جلوگیری کرد.

وی با اظهار نگرانی از اینکه فروچاله و فرونشست موضوعی نیست که در عرض یک یا دو سال ایجاد شود، تاکید کرد: هر لحظه امکان اینکه فروچاله‌ای ۳۰ متری با عمق ۸۰ متر مانند ایج استهبان ایجاد شود و دیگر نتوان جلوی این حفره را گرفت، وجود دارد.

در حال حاضر میزان برداشت از آب‌های زیرزمینی در اطراف تخت‌جمشید با وجود خشکسالی مانند همان زمان ترسالی است این استاد دانشگاه شیراز افزود: متأسفانه در حال حاضر میزان برداشت از آب‌های زیرزمینی در اطراف تخت جمشید با وجود خشکسالی مانند همان زمان ترسالی است از این رو نمی‌توان انتظار داشت تا وضعیت بهتر شود بر همین اساس باید هرچه سریع‌تر دست به کار شد و از یک بحران اساسی در اطراف تخت‌جمشید و به کل دشت مرودشت جلوگیری کرد.

رئیسی گفت: به طور حتم اگر برداشت آب از سفره‌های زیرزمینی فقط ۱۰ تا ۲۰ درصد کاهش یابد می‌توان از افزایش پدیده فرونشست جلوگیری کرد و عملی شدن این کار نیاز به تلاش تمامی ارگان‌ها دارد.

وی همچنین بر لزوم مطالعات جدید در اطراف تخت‌جمشید تاکید کرد و گفت: با انجام این کار میزان افزایش فرونشست در فواصل مختلف مشخص شده و می‌توان تصمیم گیری بهتری کرد.

یک استاد دیگر دانشگاه شیراز که مطالعات زیادی بر روی موضوع فرونشست در دشت مرودشت به ویژه اطراف تخت‌جمشید و نقش‌رستم انجام داده در گفت و گو با خبرنگار مهر گفت: تحقیقاتی که پیرامون این دو بنای تاریخی انجام شده بر اساس تصاویر ماهواره‌ای سه سال اخیر بوده که متأسفانه شاهد افزایش فرونشست فوق العاده زیادی در اطراف تخت جمشید و نقش رستم هستیم.

مریم دهقانی ادامه داد: بر اساس تصاویر ماهواره‌ای حداکثر میزان فرونشست در اطراف تخت‌جمشید و نقش‌رستم در سال حدود ۲۵ سانتی‌متر و به طور متوسط ۱۰ تا ۱۵ سانتی‌متر است که بسیار نگران‌کننده است.

وی افزود: مجموعه جهانی تخت‌جمشید بر روی یک صفه قرار دارد اما با این وجود در فاصله ۲۰۰ تا ۳۰۰ متری این مجموعه شکاف‌های زیادی بر روی زمین دیده می‌شود که بسیار نگران‌کننده است اما در مورد مجموعه نقش‌رستم شرایط بسیار بحرانی‌تر است زیرا این شکاف‌ها دقیقاً زیر بنا وجود دارد و ترک‌های زیادی اطراف و کنار و زیر آن دیده می‌شود که بسیار نگران‌کننده است.

شکاف‌ها با سنگ ریزه پر می‌شوند!

این استاد دانشگاه شیراز با انتقاد از برخی اقدامات برای پنهان کردن این شکاف‌ها گفت: متأسفانه هر سال با شن‌ریزه این ترک و شکاف‌ها پر می‌شود که اصلا کار اصولی و درستی نیست و سال بعد بازهم این شکاف‌ها ایجاد می‌شود.

دهقانی با اشاره به اینکه دشت مرودشت به طور کامل با این فرونشست و شکاف‌ها احاطه شده، اظهار کرد: متأسفانه طی چند مدت اخیر یک شکاف عظیم بر روی نقش‌رستم هم ایجاد شده که نگران کننده است از این رو باید با استفاده از مطالعات ژئوتکتیک مطالعات گسترده‌ای بر روی این موضوع انجام شود زیرا در دراز مدت ممکن است سازه را با مشکل روبه‌رو کند.

وی با تاکید بر اینکه باید هرچه سریع‌تر برای برون رفت از این مشکل تدابیری اتخاذ شود، افزود: با توجه به برداشت بی رویه آب بروز فاجعه دور از انتظار نیست.

به گزارش مهر، به هر حال برای کنترل این فرونشست‌ها باید اقدامات اساسی و مؤثری انجام داد و اعتبارات لازم برای این امر در اختیار پژوهشگران قرار گیرد. در عین حال پیشنهادات علمی آنان برای جلوگیری از وقوع حادثه بزرگ‌تر اجرایی و عملیاتی شود.

ویژه برنامه های شبکه فارس به مناسبت گرامیداشت هفته دفاع مقدس

صداوسیمای مرکز فارس به مناسبت هفته دفاع مقدس ویژه برنامه های متعدد و متنوعی را برای مخاطبان در نظر گرفته است.

به گزارش روابط عمومی صداوسیمای مرکز فارس، یاسر جمالی معاون صدای صدا و سیمای فارس گفت: رادیو فارس برنامه های متعددی از جمله مستند رادیویی، نمایش، برنامه های ترکیبی، میان برنامه، گزارش و گفتگو در هفته دفاع مقدس برای مخاطبان خود در اقصی نقاط استان فارس تدارک دیده است.

وی تصریح کرد: برنامه زنده «عصر حماسه» هر روز ساعت ۱۹:۴۵ تا ۲۰:۳۰ با دعوت از مهمانان مختلف نقش یگان های عمل‌کننده استان فارس در هشت سال دفاع مقدس را بررسی می کند.

معاون صدای فارس ادامه داد: «تاریخ شفاهی جنگ» هر شب ساعت ۲۳ تا ۲۳:۴۵، « نغمه های ماندگار» هرشب ساعت ۲۳:۴۵ تا ۲۳:۵۰، نمایش بلند هر شب به جز سه‌شنبه ها ساعت ۲۲:۳۰ تا ۲۳، نمایش کوتاه هر روز ساعت ۱۸:۲۵ تا ۱۸:۳۰، «مدرسه عشق» شنبه تا پنجشنبه ساعت ۱۷:۲۵ تا ۱۷:۴۵، «کتابستان» ویژه معرفی کتاب های حوزه دفاع مقدس و ادبیات پایداری شنبه تا پنجشنبه ساعت ۱۹:۳۰ تا ۱۹:۴۵ از مهمترین برنامه های رادیو فارس به مناسبت گرامیداشت هفته دفاع مقدس است.

جمالی بیان کرد: برنامه «نویسا» ویژه گفتگو با نویسندگان ادبیات پایداری و دفاع مقدس استان هر روز به مدت ۳۰ دقیقه و برنامه «خاکریز» که هر شب خاطرات رزمندگان استان در دوران دفاع مقدس را مرور می کند بخش دیگری از برنامه های رادیو فارس به مناسبت گرامیداشت مجاهدت های رزمندگان اسلام در دوران دفاع مقدس است.

معاون صدای رسانه ملی در فارس تصریح کرد: اطلاع رسانی برنامه های هفته دفاع مقدس در گفتگو با مسئولان در برنامه های سلام کاکو و پیام رادیو فارس، نمایش‌های ویژه شهیدان مرتضی جاویدی، مجید سپاسی، حسن حق نگهدار، عباس دوران و دیگر شهدای برجسته فارس، پخش مستندهای ویژه از سوژه های جذاب و شاخص دفاع مقدس استان در دوره دفاع مقدس و همچنین رزمندگان کارآفرین بعد از دوره دفاع، مستند «کارنامه قبولی » ویژه زندگی تنها بازمانده حمله موشکی عراق به شیراز در محله شیخعلی چوپان، مستند «کارگاه نیاشیران» ویژه خودکفایی در تولید قطعات و تجهیزات استراتژیک، گفتگو با شکارچی تانک و رکورددار شکار تانک در دوران دفاع مقدس، گفتگو با تکاوران نیروی دریایی و از رزمندگان بازمانده دفاع ۳۴ روزه خرمشهر و حاضر در عملیات‌های چریکی از دیگر برنامه های رادیو فارس در این ایام است.

وی گفت: بررسی نقش بازدارندگی دفاعی کشور با تکیه بر توان تولیدات دفاعی داخل در گفتگو با کارشناسان و مسئولان مرتبط در برنامه میزگرد هفته، پرداخت ویژه به شهدای مدافع حرم، پخش ۵ مستند در خصوص هفته دفاع مقدس و نمایش بلند پرده‌نشین ویژه جانباران اعصاب و روان نیز در ایام گرامیداشت هفته دفاع مقدس روی آنتن رادیو فارس می رود.

علیرضا باغبانمنش معاون سیمای صدا و سیمای فارس هم گفت: سیمای فارس ویژه برنامه «رادار» را روی آنتن می برد. این برنامه در طول هفته دفاع مقدس با دعوت از فرماندهان دوران دفاع مقدس ساعت ۲۱:۱۵ هرشب زنده از شبکه فارس پخش می شود.

وی تصریح کرد: برنامه زنده «شباهنگ» از ۲۴ تا ۳۰ شهریور هر شب ساعت ۲۱:۱۵ با دعوت از فرماندهان و پیشکسوتان جبهه و جنگ رشادت های رزمندگان اسلام را در دوران دفاع مقدس گرامی می دارد.

باغبانمنش بیان کرد: روزانه سیمای فارس در خلال برنامه های پر مخاطب همچون کاشانه مهر، صبح پارسی، نگاه روز، طعم جوانی هم به طور ویژه در هفته دفاع مقدس به این موضوع می پردازند.

معاون سیمای فارس گفت: پخش مستند منتخب دفاع مقدس و مستندی با عنوان مدافعان حرم، تیزر پویش عکس دست نوشته های دوران دفاع مقدس، فیلم های سینمایی مطرح دفاع مقدس، سرود، گزارش و نماهنگ از دیگر برنامه های سیمای فارس به مناسبت ایام دفاع مقدس است.

ابوالحسن کرمی معاون خبر صداوسیمای فارس نیز با بیان اهمیت بزرگداشت هفته دفاع مقدس و لزوم اطلاع‌رسانی در این زمینه گفت: سه مستند ۵ دقیقه‌ای با عناوین «نقش جهاد سازندگی در دفاع مقدس»، «نقش یگان های نظامی فارس در پیروزی رزمندگان استان فارس» و «کمک های مردمی در دفاع مقدس» تولید و آماده و پخش از شبکه های ملی و استانی است.

وی تصریح کرد: با موضوع دفاع مقدس چهار گزارش ۳ دقیقه‌ای با عنوان های «روایان دفاع مقدس»، «معرفی شهید جاویدی»، «معرفی شهید دوران»، «دفاع مقدس و محرم» و گفتگوهای متعددی از جمله گزارش های مردمی و مصاحبه با مسوولان استانی در دستور کار این معاونت قرار دارد.

علی خورشیدسوار معاون فضای مجازی صداوسیمای فارس نیز بیان کرد: سه ویدیو با موضوع نقش فارس در دفاع مقدس، ستاره های فارس و نقش زنان فارس در دفاع مقدس تولید و آماده انتشار است.

وی ادامه داد: پوستر، عکس نوشته، رادیو پیگیر و پادکست‌گرافی متناسب با ایام دفاع مقدس تولید و آماده انتشار است.