والعصر
عصر مردم
هر که او آگاهتر جانش فزون

سه‌شنبه ۲۲ تیر ۱۴۰۰- ۲ ذی‌الحجه ۱۴۴۲- سال بیست و ششم دوره جدید - شماره ۷۲۴۱ - ۶۰۰۰ تومان
۱۲ صفحه
ASR e MARDOM - IRANDAILY - NO.7241 VOL. 26 - Jul 13،2021

با عصر آنلاین ما را دنبال کنید https://asremardom.ir

شیراز و مهربانی‌هایش
محمد عسلی
۲

دختران فارس نایب قهرمان ژیمناستیک کشور شدند
۱۱

دست‌ساخته‌های هنرمند نی‌ریزی در فرانکفورت آلمان نصب شد
۱۲

رئیس کل دادگستری استان فارس اعلام کرد:

برگزاری جلسه رسیدگی به پرونده یک صرافی در شیراز با ۱۷۰ شاکی

۳

هشدار رییس دانشگاه علوم پزشکی شیراز؛
۷۰ درصد ظرفیت بخش‌های کرونا در استان تکمیل شده است!
۳

رئیس مجمع نمایندگان فارس مطرح کرد:
ترویج فرهنگ کار در اولویت شوراها باشد
۴

متناسب‌سازی حقوق بازنشستگان تعهد مازاد بر اعتبار نبوده است
۱۰

صنعت دامداری زیر تیغ تعطیلی
۴

محمد بذرافشان خبرداد
حمایت از ۴۶۷ نخبه تحت حمایت کمیته امداد فارس
۳

مدیرکل انتقال خون فارس: **ذخایر سه گروه خونی در فارس بحرانی است**
۳

خطیب زاده:
به پایان مذاکرات وین نزدیک شده‌ایم

اظهار نگرانی پنتاگون درخصوص وخامت وضعیت افغانستان

مصوبه «ممنوعیت پذیرش دانشجوی ارشد از رشته‌های غیرمرتبط» لغو شد

حاجی بابایی مطرح کرد:
لزوم بکارگیری ظرفیت مجلس برای دائمی کردن همسان‌سازی حقوق بازنشستگان

اعتراضات بی سابقه در خیابان‌های کوبا

رضا نصری مطرح کرد
کار کارستانی که عراقچی باید انجام بدهد
۲

بیست و دومین گزارش وزارت خارجه درباره برجام به مجلس

بیست و دومین گزارش سه ماهه وزارت امور خارجه در مورد اجرای برجام تقدیم کمیسیون امنیت ملی و سیاست خارجی مجلس شد.

به گزارش ایسنا، بخشی از این گزارش شامل آخرین وضعیت مذاکرات برجام و مذاکرات صورت گرفته در وین است .

۴۴ صفحه از این گزارش ۲۶۲ صفحه ای در قالب ۱۴ بخش به ارائه گزارشی ار تحولات برجام در طول شش سال گذشته پرداخته است و مابقی به نامه نگاری ها و اسناد مربوط به برجام اختصاص دارد .

در بخشی از این گزارش ۲۶۲ صفحه ای که همراه با نامه ظریف به رییس کمیسیون امنیت ملی و سیاست خارجی مجلس شورای اسلامی ارسال شده است با عنوان «وآخر دعوانا» آمده است: پس از دو سال مذاکره فشرده و طاقت فرسا برای دستیابی به یک توافق قابل قبول، نیز شش سال کوشش نفس گیر برای حراست از حقوق ملت شریف ایران و جلوگیری از متلاشی شدن توافق همراه با هشت سال ناسزا شنیدن، خون خوردن و دم نیاوردن بر سر اتهاماتی ناروا، اینک در آستانه واگذاری مسئولیت به برادران و خواهرانی تازه نفس و پرنشاط لازم است چند تجربه و نکته به عنوان جمع بندی صادقانه و مشورت مشفقانه تقدیم شود.

برجام حاصل کوششی عاشقانه برای رهانیدن ایران از دام امنیتی سازی آمریکا و تحریم های ظالمانه، در عین حفظ توان هسته‌ای با رعایت حداکثری خطوط قرمز در شرایطی دشوار بود، ولی همچون هر توافق دیگری حاصل مذاکره و دادوستد بین‌المللی است که در شرایطی خاص در سال ۱۳۹۲ شمسی و به دنبال رأی قاطع مردم به حل و فصل موضوع هسته ای براساس تعامل سازنده و عزتمند شکل گرفت.

هیچ توافقی برای هیچ یک از طرف های آن توافق بی نقص نیست. هر یک از طرف ها از بخش هایی از توافق ناراضی و ناخشنود است. این طبیعت هر توافقی است. لذا لازمه رسیدن به توافق درک این واقعیت است که بدون توجه به حداقل قابل قبولی از نگرانی ها و مطالبات همه طرف ها، امکان مصالحه وجود ندارد. گرایش حداکثری تنها به مذاکرات فرسایشی و بی پایان می انجامد که تقریبا در تمامی شرایط ضرر و یا لااقل عدم نفع آن برای کشور و مردم از منافع فردی رسیدن- ناممکن-به توافق ایده آل کمتر نیست. تلاش هر یک از کنشگران برای پیروزی به هزینه شکست طرف مقابل- بازی با حاصل جمع صفر-به ناکامی هر دو طرف- بازی با حاصل جمع منفی- می انجامد. البته ممکن است ضرر همه طرف ها یکسان نباشد. در دنیای به هم پیوسته کنونی تنها در نظر داشتن منافع همه طرف ها - بازی با حاصل جمع مثبت- است که می تواند نتایج مطلوب را به همراه داشته باشد. به همین دلیل رسیدن به توافق نیازمند شهامت، ایثار و آمادگی برای هزینه از آبرو و رجحان بخشیدن منافع ملی به مصالح شخصی است. تفاهم-که لامحاله نیازمند نوعی مصالحه است- در هیچ فرهنگ و جامعه ای بدوا مطلوب و محبوب نیست و قهرمانان تاریخه بیشتر جوامع انسانی، جنگاوران و مبارزان میدان نبرد بوده اند و نه کنشگران عرصه دیپلماسی، تفاهم و مصالحه. اما واقعیت این است که دستاورد هر جنگی در پشت میز مذاکره نقل می شود و ناکامی های هر نبردی در مصاف دیپلماتیک تعدیل- و نه واژگون- می شود.

منافع ملی و مصالح عالی مردم و کشور اقتضا می کند که سیاست خارجی صحنه دعوای سیاسی و جناحی داخلی نباشد و کارگزاران این حوزه مستحضر به پشتوانه اجماع ملی و همدلی و همراهی عمومی- البته همراه با نظارت و نقد مشفقانه- باشند. نقد سازنده نیازمند ارائه پیشنهاد

عملی و واقع بینانه است و نه صرفا خورده گیری، حتی از نوع منصفانه. ارائه راهکارهای پیشنهادی از سوی منتقدین از یک طرف می تواند با تضارب آرا به انتخاب گزینه های برتر و کارآمد بیانجامد و از سوی دیگر امکان تبادل نظر واقعی همراه با پاسخگوسازی کارگزاران را فراهم کند. همزمان باید پذیرفت که کارگزاران دیپلماسی و سیاست خارجی-از کارشناس، سفیر یا وزیر-تصمیم گیر نهایی نیستند و در همه جای دنیا مجری تصمیمات نهادهای بالادستی می باشند. مصالح عالی هر کشور در یک حوزه خلاصه نمی شود و تصمیم گیر نهایی باید همه جنبه ها در یک وضعیت را بسنجد یک دیپلمات یا یک مجری در میدان نمی تواند توقع داشته باشد که تصمیم نهایی را او بگیرد و یا حتی تصمیم نهایی مطابق سلیقه، نگرش و یا گزینه پیشنهادی اش باشد. البته باید در ارائه نظر کارشناسی صادقانه و شجاعانه نظراتش را بیان دارد؛ اما به هنگام عمل بهترین و بیشترین کوشش برای اجرای بهینه و تمام عیار تصمیمات ملی- هر چند مغایر پیشنهاد خود یا سازمانش باشد- را بکار بسته و از همان سیاست جانانه دفاع کند.

هر سیاست نقاط قوت و ضعف دارد. مخالفان یک سیاست ضمن اظهارنظر و نقد سازنده نباید اجرای سیاست اتخاذ شده را مختل کنند. مانع تراشی مخالفان در اجرای سیاست های موتخذه نه تنها باعث اصلاح آن سیاست نمی شود، بلکه موافقان سیاست را به سرسختی می کشاند، مانع دستیابی به حداقل منافع ناشی از آن سیاست می شود و همواره بهانه ای به دست طرفداران سیاست برای مخالفان با ارزیابی دقیق و بازنگری ضروری می دهد: که اگر سنگ اندازی ها نبود موفقیت حاصل می شد. به هر حال، هر سیاستی اگر درست اجرا شود منافعی دارد و اگر در زمان اجرا دچار دعوا در اصل سیاست گردد، یقینا تمامی ضررهای مورد اشاره مخالفین واقع شده و هیچ یک از منافع متصور حاصل نمی گردد.

اگر به عوض مناقشه و مجادله بر سر اینکه برجام پیروزی قطعی بود و یا شکست کامل- که حتما هیچ یک نبود- همگی کوشیده بودیم بیشترین منفعت را از برجام ببریم، چه بسا شرایط به گونه ای دیگر رقم خورده بود. اگر از ابتدا در پی استفاده حداکثری از هر میزان دستاورد برجام، حتی در بدترین نگرش ها- بودیم و مقدار بیشتری سرمایه خارجی جذب کرده و تعداد بیشتری از شرکت ها از همه نقاط جهان را به کشور کشانده بودیم، تحریم ایران و اعمال فشار حداکثری بسیار دشوارتر می شد.

اگر در مورد ضرورت کار متوازن با شرق و غرب به یک اجماع ملی رسیده بودیم و از یک سو با خوش خیالی، دوستان دوران سختی را در سراب طمع سرازیر شدن شرکت های غربی از خود نرنجانده بودیم و از سوی دیگر از همه امکانات برجام برای ایجاد منافع اساسی اقتصادی برای همه کنشگران-به شمول شعبات خارجی شرکت های آمریکایی- بهره برده بودیم هم دوستانمان سرخورده نمی شدند و در دوران سختی رهایمان نمی کردند و هم ترامپ برای فشار حداکثری با مانع جدی سردمداران جهانی- از جمله در داخل آمریکا- مواجه می شد. فقط نیاز بود همدل و هم صدا از همه امکانات برای اجرای بهینه سیاست کشور و پذیرش برجام استفاده می کردیم.

اکنون بهترین زمان برای ایجاد این همدلی و هم صدایی است. موفقیت در مذاکرات اخیر وین و شکست نهایی سیاست فشار حداکثری با بازگشت آمریکا به تعهدات برجامی می تواند در فضای جدید سرای سیاست کشور زمینه را برای بهترین بهره برداری از تمام ظرفیت های برجام فراهم نموده، با اصالت دادن به روابط با همه شرکا و ایجاد توازن در روابط اقتصادی خارجی-و صدالبته با تکیه بر اقتصاد مقاومتی مبتنی بر درون زایی و برون گرایی- رشد و شکوفایی بی نظیر را برای کشور و نسل های بعدی به ارمغان آورد. برنامه ۲۵ ساله با چین، روابط راهبردی با روسیه، سیاست همسایگی و اولویت همسایگان و استفاده حداکثری از تعهدات کشورهای غربی در برجام بستر مناسب برای چنین آینده ای است.

حدادعادل:

کمک به مسئولان دولتی و نمایندگان مجلس اولویت کاری شورای ائتلاف است

جلسه وبیناری مسئولان شورای مرکزی، روسا و دبیران شورای ائتلاف نیروهای انقلاب اسلامی، با حضور رئیس شورای ائتلاف برگزار شد.

به گزارش ایسنا، غلامعلی حدادعادل در این نشست با ارائه تحلیلی از وضعیت فعلی کشور و تبیین ضرورت همدلی و همراهی همه مسئولان و نیروهای انقلابی برای غلبه و برون رفت از مشکلات موجود، پیروزی جریان انقلابی در انتخابات ۲۸ خرداد را در سایه لطف و عنایت خدای متعال به ملت ایران و همدلی، هماهنگی و تلاش شبانه روزی همه نیروهای انقلابی در سراسر کشور برشمرد.

رئیس شورای ائتلاف نیروهای انقلاب اسلامی با تشریح چگونگی شکل گیری شورای ائتلاف و بهره مندی این تشکیلات از تجربیات گذشته، نقش بی بدیل این شورا در کسب موفقیت در انتخابات دوم اسفند ۱۳۹۸و تشکیل مجلس انقلابی، پیروزی در انتخابات ۲۸ خرداد ۱۴۰۰ریاست جمهوری و شوراهای اسلامی شهر و روستا را ادامه همان راه و نتیجه اعتماد عموم مردم به شورای ائتلاف نیروهای انقلاب عنوان کرد.

حدادعادل تأکید کرد: تکمیل و ترمیم سازمان و تشکیلات و ادامه ماموریتهای سازمانی که به دلیل محدودیت‌های پیش آمده به دلیل همه گیری ویروس کرونا در برخی سطوح ناتمام مانده است، اولویت اصلی شورای ائتلاف عنوان کرد و افزود: این مهم باید در اسرع وقت و براساس آئین نامه هایی که دبیر خانه شورا ابلاغ می کند، به انجام برسد.

وی با بیان اینکه شورای ائتلاف نیروهای انقلاب اسلامی یک تشکیلات کاملا مردمی و انقلابی است که به هیچ حزب و گروه سیاسی وابستگی ندارد، کمک به مسئولان دولتی در سطوح و عرصه های مختلف در کنار کمک به نمایندگان مجلس شورای اسلامی و منتخبین مردم در شوراهای اسلامی شهرها را اولویت کاری دیگر شورای ائتلاف برشمرد و تاکید کرد که باید با دقت و جدیت کامل به سرانجام برسد.

رئیس شورای ائتلاف نیروهای انقلاب اسلامی با تاکید بر چارجوب آئین نامه های ابلاغی و رعایت همه جوانب کاری، اظهار کرد: نظارت برکار مسئولان و مطالبه گری خدمت به مردم توسط مسئولان در کلیه سازمانها و نهادهای مربوطه، سومین اولویت کاری شورای ائتلاف در سطوح مختلف تشکیلاتی است.

حدادعادل گفت: توصیه به مسئولان استانی و شهرستانی شورای ائتلاف نیروهای انقلاب اسلامی به وحدت با همه جریانات و نیروهای انقلابی و پرهیز از هرگونه رفتار تضعیف کننده همدلی و هماهنگی نیروهای انقلابی است.

مقتدی صدر:

حمله به نیروهای آمریکایی در عراق باعث افزایش تعداد آنها شده است

رهبر جریان صدر عراق اعلام کرد، حمله به نیروهای آمریکایی مستقر در عراق به جای پایان دادن به حضور آنها در کشور، باعث افزایش تعداد این نیروها شده است.

به گزارش ایسنا، به نقل از سومریه نیوز، مقتدی صدر، رهبر جریان صدر عراق از عملیات گروه‌های شبه‌نظامی عراق علیه حضور نیروهای آمریکایی در عراق انتقاد کرد.

این انتقاد در حالی مطرح می‌شود که حملات به مکان حضور نیروهای آمریکایی و سفارت این کشور در بغداد افزایش یافته است.

مقتدی صدر، رهبر جریان صدر عراق در دیدار با اعضای پارلمانی ائتلاف سائرون که از آن حمایت می‌کند، گفت، این حملات چه در اقلیم کردستان یا سایر مناطق کشور به جای پایان دادن به حضور نیروهای آمریکایی در عراق باعث افزایش تعداد این نیروها شده است.

وی از اقدامات گروه‌های وابسته به حشد شعبی که منطقه سبز را محاصره کرده‌اند، انتقاد کرد.

مقتدی صدر به کشورهای همجوار هم نسبت به نقض حاکمیت عراق هشدار داد و گفت، اگر این کشورها یا کشورهای دیگر به عراق احترام نگذارند، بغداد با آنها تعامل مثبتی نخواهد داشت.

طی هفته‌های اخیر عراق صحنه تشدید روند حملات موشکی و پهپادی بود که سفارت آمریکا داخل منطقه سبز و نیروهای ائتلاف بین‌المللی تحت رهبری واشنگتن در پایگاه‌های نظامی عراق را هدف گرفتند.

بلاتکلیفی ۱.۳ میلیون تن کالای اساسی روی آب

با وجود تمامی مصوبات و دستورالعمل ها برای تسریع ترخیص کالاهای اساسی، همچنان روند رو به رشد دپوی کالا در گمرک و بنادر ادامه دارد؛ به طوری که در حال حاضر حداقل ۱.۳ میلیون تن کالای اساسی در شناورها روی آب مانده و حتی امکان تخلیه ندارد؛ جریانی که عمدتا از عدم تامین ارز نشات می گیرد آن هم در شرایطی که اتفاقات عجیبی در چرخه ارز واردات در حال رخ دادن است.

سرمقاله

• محمد عسلی

شیراز و مهربانی‌هایش

آفتاب و آب و گُل و گِل این دیار و هوای آسمان آبی و عطر کوچه‌های نسترن آگین و آواز پرستوها که از باغ بهارانند و شعر و شعر که روح نواز و جانفزاست با مردمانی از جنس مهر و محبتی که پایانی ندارد و آزادگی سرافراز سرونشان که گل قالی‌های خانه‌ها را نیز زینت داده است و خانه زادهای کهنی که هنوز بوی شیر حلال از چشم‌های زیبایشان عطر نجابت را می‌پراکند و سروهای روانی که اگر از نم جویبارهای کنار نصیبی ندارند ولی ایستاده اند. همه حکایت روزگارانی را یادآورند که شیراز را زبانزد مردمان جهان کرده بود. مردمانی که روی قالی‌های گلبافت راه می‌روند و شعر می‌سرایند و رایحه دل انگیز بهار نارنج را چاشنی شربت شیرین گلاب می‌کنند تا گرمای تموز را از جان به در کنند. شیراز و مردمان مهمان نوازش که دل مسافر را از وطن می‌کنند و عاشقانه شب هنگام در آسمان پرستاره اش بخت خود را می‌جویند در سپیده صبحی که حافظ را سحرخیز و با نشاط می‌کرد تا بسراید هنر روح نواز واژه‌های امید را در اعتکافی که پرده غیب را می‌گشود.

آری شیراز و مهربانی‌هایش، روح لطیف تمدنی چند هزار ساله که هنوزا هنوز در ذهن و زبان پژوهشگران مدینه آرمانی نسل‌های پسین و پیشین است. شیرازی که گرچه سیلی مهاجرت را بد چهره دارد و پای رفتنش به صحرا بسته تا فاصله‌های دور و نزدیک را با چهار چرخ متحرک خودروهای نه چندان ایمن طی کند اما زبان مهر و بیان لطیف مردمانش غریب را تا سرمنزل مقصود می‌رساند.

شیرازی که نرخ بیکاری و اعتیاد و طلاق را در سبد خانوار دارد اما بی خیال از آنچه پیش آمده به زندگی عشق می‌ورزد و وقتی غمی جانکاه رخساره مهربانش را می‌آزارد سر به کوه و بیابان می‌گذارد و با اندک قوتی در دل دشت زیر سایه درختی آرام می‌گیرد.

شیرازی که نه از آب رکنابادش اثری است و نه از گلگشت مصلایش و نه از میخانه‌های بی‌بدیلش، هنوز مست تماشای یار است و نغمه‌خوان دلتنگی‌ها و دلربائی‌های مستانه اش. بلی شیراز که همام تبریزی آن را این چنین توصیف کرد:

«همام را سخن دلپذیر و شیرین است
ولی چه سود که بیچاره نیست شیرازی...»
و سعدی گفت:
«ز خاک سعدی شیراز بوی عشق آید
هزار سال پس از مرگ او گرش بویی...»

و حافظ که مردمانش را صاحب کمال دانست و لطف و زیبائی‌های باغ‌ها و بوستان‌هایش را به مهارت و هنرمندی توصیف کرد تا ابد به یادگار بماند در حافظه تاریخ و سئوال که این مهر در کدام نهانگاه زمین جای خوش کرده که ریشه در اعماق دارد؟

شیراز را دوباره دریابیم به طراوت حوض‌های خانگی اش و آب‌های روان و لطف مردمان و شعر زمان تا باز بجوشند و بخروشند. روح جاودانگی مهر از این سرزمین. سرزمین قدسی اولیاءالله که از اوج کوه‌ها تا زیرزمین خانه‌ها در آن خداجوئی و خداخواهی روح عاصی و سرگردان را تسلی است و قناعت و راستی ذخیره روح عرفان حقگویی است.

شیرازی که به قولی درست:
«هر باغبان که گل به سوی برزن آورد
شیراز را دوباره به یاد من آورد...»۱

شیراز می‌تواند صاحب کمال بماند و صاحب ذوق اگر زشتی‌هایش را بزدائیم و به زیبائی‌هایش بیفزاییم و دروازه‌های ورود گردشگری را به روی آن بگشائیم و مردمان هنرمندش را بنوازیم.

مأخذ۱: شعر از دکتر لطفعلی صورتگر
والسلام

اعتراضات بی سابقه در خیابان‌های کوبا

هزاران معترض کوبایی در اعتراضی بی‌سابقه در خیابان‌های این کشور حضور یافتند و نارضایتی خود را بابت شرایط بد اقتصادی، روند واکسیناسیون کرونا و بی اعتنایی دولت ابراز داشتند.

به گزارش ایسنا، به نقل از خبرگزاری رویترز، میگوئل دیاز کانل، رئیس جمهوری کوبا که ریاست حزب کمونیست این کشور را نیز به دست دارد، در خطابه‌ای تلویزیونی، ایالات متحده را مقصر ناآرامی‌های کشورش دانست.

در جریان اعتراضات روز یکشنبه که ازهاوانا تا سانتیاگو در جریان بود، جیپ‌های نیروهای ویژه مسلح به سلاح خودکار نیز در پایتخت دیده شد و دیاز کانل از حامیانش خواست تا در مقابل تحریکات بایستند.

هزاران تن از مردم کوبا در میان حضور گسترده پلیس در مرکز شهرهاوانا جمع شدند و تعداد کمی‌دستگیری و درگیری بین مردم و نیروهای پلیس رخ داد.

یکی از خبرنگاران رویترز نیز شاهد استفاده پلیس از اسپری فلفل علیه تعدادی از معترضان و ضرب و شتم آنها توسط افسران پلیس بود اما تلاشی مستقیم برای درگیری متقابل با معترضانی که شعار "آزادی" سر می‌دادند، دیده نشد. همچنین معترضان فریاد "دیاز-کانل، استعفا" و حامیان دولتی نیز شعار "فیدل" را سر دادند.

خطیب زاده:

به پایان مذاکرات وین نزدیک شده‌ایم

سعید خطیب زاده، سخنگوی وزارت امور خارجه به پرسشهای مطرح شده از سوی رسانه‌ها در خصوص موضوعات سیاست خارجی پاسخ داد.

به گزارش ایسنا، سخنگوی وزارت امور خارجه در پاسخ به سوالی در خصوص آخرین وضعیت مذاکرات وین اظهار داشت: امروز یک گزارش مفصل و جامع در خصوص آخرین وضعیت اجرای برجام شامل جزئیات توافقات و موانع گفتگوهای جاری در وین منتشر شد.

این گزارش بیست و دومین گزارش سه ماهه وزارت امورخارجه است که بر اساس تکلیف قانونی، تقدیم مجلس شورای اسلامی‌شد. با عنایت به اینکه این گزارش آخرین گزارش وزارت خارجه در پایان دولت دوازدهم است سعی شده یک نگاه جامع به اجرای برجام و مسیر پیش رو داشته باشد. به همه عزیزان خبرنگار و اهل نظر توصیه میکنم این گزارش را مطالعه نمایند. این گزارش سعی نموده یک ارزیابی منصفانه و کارشناسانه داشته و پیشنهاداتی هم برای ادامه مسیر ارائه نماید.

وی ادامه داد: اگر بخواهم کوتاه اشاره‌ای داشته باشم، باتوجه به پیشرفت‌های حاصله می‌توان این ارزیابی را ارائه نمود که به پایان مذاکرات وین نزدیک شده‌ایم. برخی موضوعات حل‌نشده کماکان باقی است، ولی آنچه که اهمیت دارد این است که وزن موضوعات حل‌شده خیلی بیشتر از مسائل حل‌نشده است. ما مسیر زیادی را تاکنون طی کرده‌ایم اما این راه باقی مانده از مسیر، مسیر ساده‌ای نخواهد بود. امیدواریم طرف‌های مقابل بتوانند تصمیمات خود را اتخاذ کنند، در این صورت ما نیز می‌توانیم به توافقی دست یابیم که مطلوب همگان خواهد بود.

وی اشاره کرد که در وین، همه هیئت‌ها اذعان دارند که پیشرفت‌های نسبتا خوبی صورت گرفته و همگی بر جدیت خود برای ادامه مسیر و دستیابی به یک توافق برای احیای برجام تفاهم دارند، اما در همین راستا قبول دارند که برخی مسائل کلیدی باید از سوی مراجع تصمیم‌گیری در کشورها بررسی شود. آنچه در کشورمان مورد اجماع همه می‌باشد، این موضوع است که اولا تحریم‌های آمریکا باید به صورت موثر برداشته شود و ثانیا مطالبات فرابرجامی‌ارتباطی به این توافق ندارد. مکررا اعلام شده به محض اجرای کامل توافق هسته‌ای و راستی‌آزمایی آن، جمهوری اسلامی‌ایران نیز اجرای کامل تعهدات خود را از سر خواهد گرفت.

اظهار نگرانی پنتاگون درخصوص وخامت وضعیت افغانستان

سخنگوی پنتاگون به فاکس نیوز گفت، آمریکا با نگرانی نظاره‌گر حملات شبه نظامیان در افغانستان بوده و از دولت افغانستان می‌خواهد در برابر این پیشروی بایستد.

به گزارش ایسنا، به نقل از خبرگزاری اسپوتنیک، از زمان شروع فرآیند خروج نظامیان آمریکایی و دیگر نظامیان خارجی از افغانستان در بهار امسال، گروه طالبان در چند منطقه در شمال افغانستان جای پای خود را محکم کرده است.

جان کربی، سخنگوی پنتاگون گفت: ما مطمئنا با نگرانی عمیق نظاره‌گر وضعیت امنیتی در حال وخامت و خشونتی که البته بسیار بالاست و پیشروی‌ها و تحرکی که ظاهرا هم اکنون طالبان دارد، هستیم.

او اظهار کرد، آمریکا شرکایش در افغانستان را تشویق می‌کند که از توانمندی‌هایشان استفاده کنند.

وی ادامه داد: و ما می‌دانیم که آنها می‌دانند چطور از کشورشان دفاع کنند. اکنون زمان آن است که آنها برخاسته و دقیقا همین کار را کنند.

این سخنگو در گفتگویی با فاکس نیوز عنوان کرد، آمریکا "دست از افغانستان نکشیده است" اما این به عهده خود افغانها است که با استفاده از توانمندی‌هایشان که "ما میدانیم" از کشورشان دفاع کنند.

پنتاگون روز جمعه نیز اظهار اطمینان کرده بود که افتادن کنترل افغانستان به دست طالبان امری محتوم نیست و واشنگتن به کابل و نیروهای امنیتی‌اش حمایت کافی را به منظور اینکه آنها را قادر به ادامه جنگ با این گروه شبه نظامی‌در صورت تمایل کند، ارائه کرده بود.

مصوبه "ممنوعیت پذیرش دانشجوی ارشد از رشته‌های غیرمرتبط" لغو شد

وزارت علوم مصوبه ممنوعیت پذیرش دانشجوی ارشد از رشته‌های غیرمرتبط را تا زمان انجام بررسی‌های بیشتر و کارشناسانه لغو کرد.

به گزارش ایسنا، دکتر محمدرضا آهنچیان مدیرکل برنامه‌ریزی آموزش عالی با ارسال نامه‌ای به معاونان آموزشی دانشگاه‌ها و مراکز آموزش عالی که نسخه ای از آن در اختیار ایسنا قرار گرفته است، در خصوص مصوبه تغییرات احتمالی آزمون کارشناسی ارشد در رشته‌های مرتبط، اعلام کرد: تصمیم‌گیری درباره تغییر در رشته‌های مرتبط برای داوطلبان ورود به دوره کارشناسی ارشد، به انجام مطالعات و بررسی‌های بیشتر موکول شده است. در بخشی از نامه دکتر محمدرضا آهنچیان آمده است؛ بر اساس مصوبه هفدهمین جلسه «شورای سنجش و پذیرش دانشجو»، آزمون کارشناسی ارشد به روال سال‌های گذشته انجام می‌شود و تصمیم‌گیری درباره تغییر در رشته‌های مرتبط برای داوطلبان ورود به دوره کارشناسی ارشد، به انجام مطالعات و بررسی‌های بیشتر، موکول شده است.

مدیرکل دفتر برنامه‌ریزی آموزش عالی توضیح داده است که این دفتر مرجع تصمیم‌گیری درباره آزمون‌های ورودی دانشگاه‌ها نیست و تصمیمات مقتضی در خصوص اجرای مصوبه «شورای سنجش و پذیرش دانشجو در تحصیلات تکمیلی» پس از انجام بررسی‌های کارشناسی در سطح کارگروه‌های تخصصی و طرح و تصویب در شورای گسترش و برنامه‌ریزی آموزش عالی اتخاذ خواهد شد.

همچنین در این نامه از مدبران دفتر برنامه ریزی دانشگاهها درخواست شده است که نقطه نظرات دانشگاه‌ها برای ارتقای کیفیت آموزش و توانمندی داوطلبان پذیرفته شده در دوره‌های تحصیلات تکمیلی به این دفتر اعلام شود.

حاجی بابایی مطرح کرد:

لزوم بکارگیری ظرفیت مجلس برای دائمی‌کردن همسان‌سازی حقوق بازنشستگان

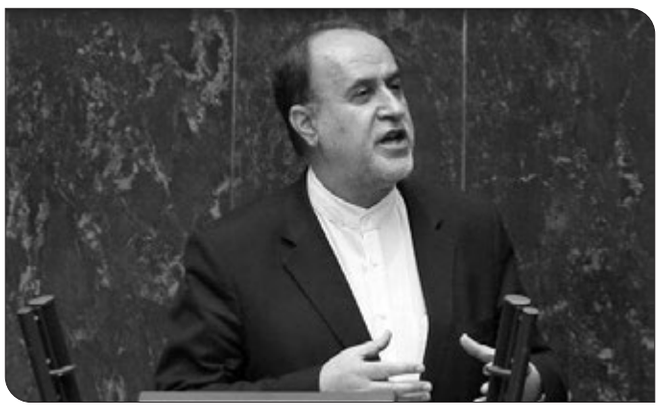

رئیس کمیسیون برنامه و بودجه و محاسبات همچنین با تاکید بر این که «برای تصویب لایحه دولت مبنی بر دائمی‌شدن قانون همسان سازی حقوق بازنشستگان ایستاده ایم» گفت: از همه ظرفیت‌ها در این راستا بهره برداری می‌کنیم.

به گزارش ایسنا، حمیدرضا حاجی بابایی با اشاره به عزم کمیسیون برنامه و بودجه و محاسبات مجلس برای تصویب لایحه دولت مبنی بر دائمی‌کردن، قانون همسان سازی بازنشستگان لشکری و کشوری گفت: برای تصویب این قانون تمام تلاش خود را بکار می‌گیریم.

وی با اشاره به ماده ۳۰ قانون برنامه ششم توسعه کشور افزود: براساس مفاد این قانون همسان سازی حقوق بازنشستگان کشوری و لشکری، از ابتدای برنامه ششم باید اجرا می‌شد و در سال گذشته قدم‌های مثبتی برداشته شد.

رئیس کمیسیون برنامه و بودجه مجلس تاکید کرد: در تدوین برنامه ششم توسعه به عنوان یک سند لازم الاجرا که باید نقشه راه دستگاه‌های اجرایی کشور در تدوین برنامه‌ها و تحقق اهداف برنامه باشد، همسان سازی حقوق بازنشستگان یکی از اساسی ترین مصوبات بوده است.

وی ادامه داد: برای اجرای کامل و دقیق این قانون مکاتبات و جلسات متعددی با اعضای هیأت دولت به ویژه رئیس سازمان برنامه و بودجه برگزار شده است.

حاجی بابایی اظهار کرد: بازنشستگان لشکری و کشوری و تامین اجتماعی بهترین سال‌های عمر خود را صادقانه صرف خدمت به کشور کرده اند و باید براساس افزایش‌های سنواتی دریافتی‌های شاغلان، حقوق ومزایای آنان افزایش یابد.

رضا نصری مطرح کرد

کار کارستانی که عراقچی باید انجام بدهد

یک تحلیل‌گر ارشد مسائل بین‌الملل گفت: در وین، عراقچی باید دولت‌های اروپایی و شرقی را – که هر کدام منافع، نقشه‌ها و غرض‌ورزی‌های خود را دارد – به نحوی هدایت کند که از دل رایزنی آن‌ها با آمریکا منافع ایران تأمین شود.

به گزارش ایسنا، رضا نصری در توییتی با انتشار بخشی از بیست و دومین گزارش وزارت خارجه در خصوص اجرای برجام در مورد روند مذاکرات وین در صفحه توییتر خود نوشت: «در وین، دکتر عراقچی باید دولت‌های اروپایی و شرقی را – که هر کدام منافع، نقشه‌ها و غرض‌ورزی‌های خود را دارد – به نحوی هدایت کند که از دل رایزنی آن‌ها با آمریکا منافع ایران تأمین شود! کاری کارستان که مستلزم تسلط کامل او بر نیات آشکار و پنهان کشورها و ظرافت‌های سیاسی و حقوقی است.»

طالبان با روسیه درباره لغو تحریم‌های سازمان ملل در حال گفتگوست

سخنگوی طالبان گفت، این گروه شبه نظامی‌در حال گفتگو با روسیه درباره مساله برداشته شدن تحریم‌های سازمان ملل علیه این گروه است.

به گزارش ایسنا، به نقل از خبرگزاری اسپوتنیک، سهیل شاهین، سخنگوی طالبان اعلام کرد که این گروه شبه نظامی‌با دولت روسیه برای برداشته شدن تحریم‌های سازمان ملل علیه طالبان در حال گفتگو است.

هیأت طالبان اخیرا به مسکو رفته و با ضمیر کابولف، نماینده ویژه ریاست جمهوری روسیه در امور افغانستان دیدار داشت.

سخنگوی طالبان گفت: ما از دولت روسیه خواستیم تا به ما در خروج از فهرست تحریم‌های شورای امنیت سازمان ملل کمک کند.

درخواست آمریکا از انصارالله یمن برای مذاکره

وزارت خارجه آمریکا از انصارالله یمن خواست با دولت مستعفی یمن بر سر میز مذاکرات بنشیند.

به گزارش ایسنا، مقام وزارت خارجه آمریکا در گفتگو با الحدث تأکید کرد: هیچ راهکار نظامی‌برای بحران یمن وجود ندارد و همگان باید در مذاکرات صلح شرکت کنند. اکنون زمان توقف جنگ رسیده است و حوثی‌ها باید آتش بس را بپذیرند و وارد مذاکرات با دولت عبدربه منصورهادی شوند.

از اوایل فوریه استان مأرب شاهد درگیری‌های شدید میان انصارالله و نیروهای دولت مستعفی یمن است. انصارالله پیشروی گسترده‌ای در این استان که آخرین مقر دولت مستعفی یمن است، داشته است.

بیانیه مشترک عمان و عربستان با تاکید بر ابتکارعمل ریاض درباره یمن و امنیت منطقه

رهبران عربستان و عمان در بیانیه‌ای مشترک بر پایبندی به ابتکارعمل ریاض برای حل بحران یمن و ضرورت ثبات قیمت نفت تاکید کردند.

به گزارش ایسنا، به نقل از سایت شبکه روسیا الیوم، ملک سلمان، پادشاه عربستان و هیثم بن طارق، همتای عمانی او در بیانیه‌ای مشترک بر تقویت روابط دوجانبه و توسعه چارچوب همکاری میان دو کشور و هماهنگی مواضعشان در راستای امنیت و ثبات منطقه و جهان تاکید کردند.

در این بیانیه آمده است که رهبران عربستان و عمان درباره همکاری و هماهنگی میان دو کشور در زمینه‌های سیاسی، نظامی‌و امنیتی و تحقق امنیت و ثبات در دو کشور رایزنی کردند.

دو طرف همچنین تلاش‌های کشورهای عضو اوپک پلاس را که منجر به ثبات و تعادل بازارهای نفت شد، ستودند و بر ضرورت ادامه همکاری برای حمایت از ثبات بازارهای نفت تأکید کردند.

رهبران عربستان و عمان درباره بحران یمن نیز بر ادامه تلاش‌ها برای ایجاد راه حل سیاسی همه‌جانبه برای بحران یمن بر اساس ابتکارعمل شورای همکاری خلیج فارس، خروجی کنفرانس گفت‌وگوی ملی یمن، قطعنامه شماره ۲۲۱۶ شورای امنیت و همچنین ابتکارعمل عربستان تاکید کردند.

در بیانیه مشترک سعودی- عمانی همچنین بر اهمیت حسن همجواری و احترام به قوانین بین‌المللی و دور کردن منطقه از فعالیت‌های بی‌ثبات کننده تاکید شده است.

حمایت از ۴۶۷ نخبه تحت حمایت کمیته امداد فارس

مدیرکل امداد فارس گفت: در حال حاضر ۴۶۷ نخبه دانش آموز، دانشـجو، طلبه و دانش آموخته مددجوی این استان در حوزه‌های مختلف تحصیلی ...

۷۰ درصد ظرفیت بخش‌های کرونا در استان تکمیل شده است!

رییس دانشگاه علوم پزشکی و خدمات بهداشتی درمانی شیراز در سیصد و شصتمین نشست ستاد مدیریت بیماری کووید ۱۹ در دانشگاه، ...

برگزاری جلسه رسیدگی به پرونده یک صرافی در شیراز با ۱۷۰ شاکی

رئیس کل دادگستری استان فارس از برگزاری اولین جلسه رسیدگی به پرونده یکی از صرافی‌های شیراز با ۱۷۰ شاکی خبر داد ...

رئیس کل دادگستری استان فارس اعلام کرد:
برگزاری جلسه رسیدگی به پرونده یک صرافی در شیراز با ۱۷۰ شاکی

مهر: رئیس کل دادگستری استان فارس از برگزاری اولین جلسه رسیدگی به پرونده یکی از صرافی‌های شیراز با ۱۷۰ شاکی خبر داد.
حجت الاسلام کاظم موسوی صبح دوشنبه در جمع خبرنگاران با اشاره به این پرونده، گفت: متهم فراری که پس از مدتی با تلاش دستگاه قضائی و امنیتی به کشور تحویل داده شد در گذشته به عنوان صراف در شیراز مشغول به کار بوده است.
وی ادامه داد: متهم در حال حاضر اتهام کلاهبرداری حدود ۲۰۰ میلیارد تومانی از ۱۷۰ شاکی دارد و این پرونده به طور ویژه در دست بررسی است.

هشدار رییس دانشگاه علوم پزشکی شیراز؛
۷۰ درصد ظرفیت بخش‌های کرونا در استان تکمیل شده است!

عصرمردم:
رییس دانشگاه علوم پزشکی و خدمات بهداشتی درمانی شیراز در سیصد و شصتمین نشست ستاد مدیریت بیماری کووید ۱۹ در دانشگاه، عدم رعایت شیوه نامه‌های بهداشتی و عادی پنداری موجب افزایش موارد ابتلا به کرونا شده و با تکمیل شدن ۷۰ درصد ظرفیت بخش‌های کرونا در سراسر استان، وضعیت بیمارستان‌ها و مراکز درمانی استان در وضعیت بحرانی قرار دارد.
«مهرزاد لطفی» از مردم خواست تا ضمن جدی تر گرفتن شیوه نامه‌های بهداشتی حتی در هوای گرم، از تردد غیرضروری در سطح شهر بپرهیزند.
مهرزاد لطفی تاکید کرد: با توجه به روند انجام واکسیناسیون در فارس، نباید رعایت توصیه‌ها و پروتکل‌های بهداشتی در راستای پیشگیری از ابتلا به این بیماری فراموش شود.
رییس دانشگاه ضمن پیگیری آمار نمونه‌های انجام شده آزمایش کرونا طی روز گذشته تاکنون به تفکیک شهرستان‌ها در فارس؛ به بررسی آمار مبتلایان، موارد مرگ و میر، افراد بستری و بهبودیافته، روند خدمت رسانی به مبتلایان و موارد مشکوک در مراکز درمانی، به پایش عملکرد مراکز آزمایشگاهی تشخیصی کروناویروس در فارس نیز پرداخت.

سکانداری مدیریت امور اداری سازمان جهاد کشاورزی فارس در دست یک بانوی جوان

عصرمردم:
در حکمی از سوی محسن محمدی معاون توسعه مدیریت و منابع سازمان جهاد کشاورزی استان فارس، سمیه سلیمی کوچی به سمت مدیر امور اداری این سازمان منصوب شد.
در این حکم آمده است: نظر به تجربه و شایستگی‌های سرکار عالی و با توجه به پیشنهاد اینجانب و موافقت رئیس محترم سازمان، به موجب این ابلاغ به عنوان مدیر امور اداری منصوب می گردید.
امید است با نوآوری و مدیریت جهادی، توکل به پروردگار توانا، همدلی و همراهی کارکنان آن مدیریت و برنامه ریزی مطلوب، استفاده از ظرفیت‌های قانونی و با سرلوحه قرار دادن نقش بی بدیل منابع انسانی، شاهد ترقی و شکوفایی بیشتر مجموعه تحت مدیریت تان باشیم.

مدیرکل بنیاد مسکن فارس اعلام کرد:
اجرای طرح مسکن اقدام ملی در ۱۷ شهرستان فارس

ایسنا: مدیرکل بنیاد مسکن استان فارس گفت: طرح مسکن اقدام ملی در شهرهای استان با مشارکت بنیاد مسکن در ۱۷ شهرستان در حال اجرا است.
عطاءالله زمانی در دیدار با نماینده اقلید در مجلس شورای اسلامی بر لزوم به کارگیری همه ظرفیت‌های قانونی در توسعه شمال فارس، گفت: بنیاد مسکن فارس، ۶۰ میلیارد ریال به توسعه روستایی در شهرستان اقلید اختصاص داده شده است که اختصاص این مبلغ در توسعه گردشگری روستایی نیز نقش موثری ایفا می‌کند و معابر روستایی اقلید و بافت سنتی بهسازی شده است.
به گزارش ایسنا به نقل از روابط عمومی‌بنیاد مسکن فارس، او افزود: استان فارس در گردشگری روستایی فعالیت‌های چشمگیری داشته که در بحران کرونا دستخوش آسیب شده، اما منابع درآمدی روستائیان ناشی از کمتر شدن سفرها و اقامت‌ها باید مورد توجه قرار گرفته و ترمیم شود.
زمانی اعلام کرد: اختصاص ۶۰ میلیارد ریال به توسعه و بهسازی معابر شهرستان اقلید با همکاری نمایندگان استان فارس در مجلس محقق شده و ۳۰ میلیارد ریال با مشارکت نماینده اقلید و ۲۰ میلیارد از محل قیر رایگان و ۱۰ میلیارد ریال از محل اعتبارات ملی به توسعه و بهسازی معابر اقلید اختصاص یافته است.
او با اعلام قرعه کشی برای طرح اقدام ملی مسکن در داراب گفت: سه هزار و ۸۳۲ نفر در داراب در طرح مسکن ملی ثبت نام کرده و تاکنون ۷۷۶ نفر از متقاضیان مبلغ ۴۰ میلیون تومان آورده اولیه خود را واریز کرده اند.
زمانی ادامه داد: طرح مسکن اقدام ملی در شهرهای استان فارس با مشارکت بنیاد مسکن در ۱۷ شهرستان استان فارس در حال اجرا است و ۶۲۲ میلیارد و ۲۸۰ میلیون ریال از آورده متقاضیان برای این طرح به شهرهای استان فارس به جز منطقه جنوب و یک هزار و ۳۰۶ میلیارد ریال از آن متعلق به متقاضیان ۱۳ شهر منطقه لارستان و جنوب فارس است.
مدیرکل بنیاد مسکن فارس اعلام کرد: استقبال شهروندان جنوب فارس از اجرای طرح مسکن ملی کم نظیر است و شهروندان در شهرهای اوز، خنج، گله دار، لار، لامرد، گراش، اشکنان، بیرم، جویم، علامرودشت، عماد شهر، مهر و وراوی از اجرای این طرح ملی استقبال کردند.
زمانی در بخش دیگری از سخنان خود از سند دار شدن اماکن روستایی شهرستان زرقان با مشارکت بنیاد مسکن فارس خبر داد و گفت: بنیاد مسکن در این شهرستان برای لپویی و زرقان و ۲۹ روستای شهرستان و هشت آبادی، خدمات توسعه و محرومیت زدایی ارائه می‌دهد.
مدیرکل بنیاد مسکن فارس گفت: ۲۰ واحد مسکن محرومان در زرقان در حال اجرا و ساخت است و ۲۵۶ فقره سند مالکیت نیز در زرقان صادر شده و پیگیری زمین برای ساخت ۱۶۰ واحد مسکن در قالب طرح اقدام ملی در سال گذشته در این شهرستان انجام شده است.

ارائه آموزش‌های امدادی به ۲۷ هزار سرباز در فارس

ایسنا: معاون آموزش و پژوهش جمعیت هلال احمر فارس از بهره مندی بیش از ۲۷ هزار نفر از کارکان وظیفه ارتش، سپاه و نیروی انتظامی این استان از آموزش امدادی و کمک‌های اولیه خبر داد.
طیب طاهرزاده خاطرنشان کرد: قرار گرفتن ایران بر روی کمربند زلزله و وقوع حوادث طبیعی، ضرورت آموزش همگانی امداد و کمک‌های اولیه در جامعه را دوچندان کرده است.
به گزارش ایسنا به نقل از روابط عمومی‌جمعیت هلال احمر فارس، او با بیان اینکه مسئله پیشگیری یکی از راهبردهای بسیار مهم به شمار می‌رود، بیان کرد: زمانی که افراد اطلاعات مورد نیاز و نحوه برخورد در بروز حوادث را داشته باشند، به طور حتم در کاهش آسیب‌ها موثر خواهد بود.
معاون آموزش و پژوهش جمعیت هلال احمر فارس خاطرنشان کرد: هلال احمر در تلاش برای گسترش آموزش‌های کمک‌های اولیه و آمادگی در برابر مخاطرات است تا همه اقشار مختلف جامعه از آن بهره‌مند شوند.طاهرزاده تاکید کرد: ارائه این آموزش و بهره‌مندی افراد در مناطق شهری و روستایی در موجب حفظ سلامت افراد می‌شود.
او عنوان کرد: ارائه آموزش کمک‌های اولیه کارکنان وظیفه به منظور افزایش بهره وری از آنان و ارتقاء سطح مهارت و دانش آنان در زمینه کمک‌های اولیه و آمادگی در برابر مخاطرات و استفاده از مدیریت هدفمند از ظرفیت نیروهای مسلح به عنوان دستگاه پاسخگو در حوادث در کمک به تحقق شعار جامعه آماده در برابر مخاطرات و تاب آور است.
طاهرزاده یادآور شد: برای تمام فراگیران و شرکت کنندگانی که موفق به کسب نمره قبولی در آزمون امداد و کمک‌های اولیه شده‌اند، گواهی نامه معتبر صادر خواهد شد.

محمد بذرافشان خبرداد

حمایت از ۴۶۷ نخبه تحت حمایت کمیته امداد فارس

عصرمردم:
مدیرکل امداد فارس گفت: در حال حاضر ۴۶۷ نخبه دانش آموز، دانشجو، طلبه و دانش آموخته مددجوی این استان در حوزه‌های مختلف تحصیلی، ورزشی و دینی از حمایت‌های ویژه کمیته امداد بهره مند می‌شوند.
محمد بذرافشان، مدیر کل امداد فارس با بیان اینکه توانمندسازی افراد در زمینه‌های مختلف از اهداف مهم این نهاد است، افزود: در حال حاضر ۴۶۷ نفر از مددجویان نخبه تحت حمایت کمیته امداد استان فارس در زمینه‌های مختلف علمی-پژوهشی، علوم قرآنی، ورزشی، فرهنگی-هنری و مخترعین شناسایی شده اند.
وی با اعلام این خبر در ادامه یادآور شد: از تعداد نخبگان مذکور، ۲۶۳ نفر دانش آموز، ۹۷ نفر دانشجو، ۲۰ نفر طلبه و ۸۶ نفر نیز غیر محصل هستند. در ضمن از دانشجویان نخبه تحت حمایت ۲۲ نفر از این عزیزان در مقطع دکتری تحصیل می کنند.
بذرافشان تصریح کرد: نخبگان تحت حمایت به سطح رتبه ای یک، دو و سه تقسیم بندی می‌شوند که در رتبه یک یا بین المللی و ملی دو برابر هزینه تحصیل، در رتبه ۲ یا کشوری ۷۵ درصد هزینه تحصیل و در رتبه سه یا استانی ۵۰ درصد هزینه تحصیل را دریافت می کنند. همچنین طبق تفاهم نامه ای که با بنیاد ملی نخبگان بسته شده است این عزیزان در طول سال از آموزشهای تخصصی رایگان بهره مند می‌شوند.
مدیر کل امداد فارس در پایان خاطر نشان کرد: در حال حاضر تعداد ۴۲۸۳۶ دانش آموز و ۴۱۵۲ دانشجو تحت حمایت کمیته امداد استان فارس هستند.

مدیرکل انتقال خون فارس:

ذخایر سه گروه خونی در فارس بحرانی است

ایسنا: مدیرکل انتقال خون فارس با بیان اینکه ذخایر خونی سه گروه خونی شامل "A مثبت، A منفی و O منفی" در استان بحرانی است، از شهروندان برای اهدای این گروه‌های خونی دعوت کرد.
مسعود ترابی بیان کرد: همزمان با قرار گرفتن در وضعیت قرمز کرونایی، به دلیل اعمال محدودیت‌ها در جامعه، با کاهش مراجعات مواجه می‌شویم در حالی که این مهم برای انتقال خون بسیار حیاتی است.
او با بیان اینکه کاهش مراجعات موجب کاهش اهدای خون و کاهش ذخایر خونی در سطح استان می‌شود، افزود: نگران هستیم که کاهش مراجعات، تمام گروه‌های خونی را تحت تاثیر شدید قرار دهد و ناچار شویم تعدادی از عمل‌های جراحی را به تاخیر بیندازیم و نتوانیم خون را فراهم کنیم.

نیاز فارس به همه گروه‌های خونی

مدیرکل انتقال خون فارس فراخوان ما برای تمام حضور گروه‌های خونی و افراد در رده سنی ۱۸ تا ۶۰ سال با حداقل ۵۰ کیلو وزن برای اهدای خون است، گفت: انتظار است شهروندان برای اهدای خون به پایگاههای انتقال خون شیراز مراجعه کنند.
ترابی ادامه داد: پایگاه مرکزی شیراز در قصردشت و همچنین پایگاه دکتر حق شناس در فلکه نمازی همه روزه از ساعت ۸ صبح تا ۱۹ و ۳۰ دقیقه شب یکسره در خدمت اهدا کنندگان خون است.

کاهش ۳۰ درصدی ذخایر خون در جهان و ۹ درصدی در ایران

او خاطرنشان کرد: اگرچه شاهد کاهش ذخایر خونی در سطح جهان به میزان ۳۰ درصد هستیم اما در ایران این کاهش حدود ۹ درصد بوده و در فارس و شیراز نیز شاهد همین میزان کاهش هستیم، اما حتی این میزان کاهش هم به شدت ذخایر خون در فارس را تحت تاثیر قرار داده است.
ترابی همچنین اعلام کرد که در روزهای تعطیل نیز خونگیری در ساختمان مرکزی انتقال خون فارس در خیابان قصردشت شیراز و طی ساعات هشت صبح تا ۱۹ بعدازظهر انجام می‌شود.

بهبودیافتگان کرونا می‌توانند خون اهدا کنند

او خواستار همکاری ارگان‌ها، بسیج، ارتش، ادارات دولتی و ...با اداره کل انتقال خون فارس شد و گفت: دو واحد سیاری در سطح شیراز در صورت درخواست، در محل نهادها و ادارات مستقر و اقدام به خونگیری از داوطلبین خواهد کرد.
مدیرکل انتقال خون فارس با بیان اینکه این اداره کل از همان ابتدای شیوع کرونا تاکنون جزو ارگان‌های طراز اول در رعایت پروتکل‌های بهداشتی بوده است، گفت: محیط این اداره کل هیچ خطری از نظر ابتلا به کرونا برای افراد ندارد، از طرفی بیماران بهبود یافته از کرونا، با گذشت ۲۸ روز از تاریخ بهبودی، امکان اهدای خون را خواهند داشت.

دبیر خبر ایرنا در شیراز تجلیل شد

ایرنا: پروندخت پاردسویی شیرازی دبیر خبرگزاری جمهوری اسلامی استان فارس در پایان بیش از سه دهه خدمت در این سازمان خبری در آیینی در دفتر ایرنا در شیراز تکریم و تجلیل شد.
در این آیین پیام قدردانی محمدرضا نوروزپور مدیرعامل سازمان خبرگزاری جمهوری اسلامی(ایرنا) از این دبیر خبر مرکز فارس قرائت شد که در آن بر لزوم بهره‌گیری از تجارب پیشکسوتان ایرنا در مسیر تعالی حرکت رسانه‌ای کشور تاکید شده است.
این نشست صمیمی‌همچنین با اهدای لوح و قدردانی رئیس و کارکنان خبرگزاری جمهوری اسلامی‌استان فارس از خدمات صادقانه خانم پاردسویی شیرازی همراه بود.
لوح‌های سپاس و قدردانی صابر سهرابی مدیرکل فرهنگ و ارشاد اسلامی‌و عباس باباخانی مدیرکل روابط عمومی‌و بین‌الملل استانداری فارس و دبیر شورای هماهنگی روابط‌عمومی‌های استان فارس از بیش از سه دهه تلاش‌های این همکار پیشکسوت ایرنا نیز در این آیین به وی اهدا شد.
رئیس گروه امور رسانه‌ای اداره کل فرهنگ و ارشاد اسلامی‌استان فارس که به نمایندگی از مدیرکل در این آیین حضور یافته بود، در این نشست گفت: خبرگزاری جمهوری اسلامی‌استان فارس در حوزه‌های مختلف فعالیت قابل تقدیری را داشته است و از این رو، اخبار ایرنا در استان مورد توجه مردم و مسئولان استان است و می‌توان گفت هم به اخبار ایرنا استناد می‌شود و هم مورد وثوق است.
سید شهاب میرباقری با تحسین اقدام ایرنا فارس در زمینه تکریم پیشکسوتان گفت: خدمات خانم پاردسویی شیرازی در عرصه اطلاع‌رسانی استان در بیش از سه دهه گذشته در خور قدردانی است.
پروندخت پاردسویی شیرازی دبیر خبر پیشکسوت ایرنا نیز در این آیین سخنان خود را با بیتی از اشعار حافظ شیرازی آغاز کرد که سروده است: اوقات خوش آن بود که با دوست به سر شد؛ باقی همه بی‌حاصلی و بی‌خبری بود.
این همکار بازنشسته ایرنا با بیان اینکه در مدت زمان فعالیت در خبرگزاری جمهوری اسلامی، درس‌های زیادی از همکاران پرتلاش ایرنا یاد گرفتم، گفت: تنها درخواست من از همکاران این است که تا زمان بازنشستگی خود، همواره حرمت و احترام بزرگترها و پیشکسوتان را نگه دارند.
پاردسویی شیرازی اهتمام همکاران ایرنا به تحول در حوزه رسانه کشور را نیز خواستار شد و گفت: به نظر می‌رسد حوزه رسانه کشور برای جلب اعتماد مخاطبان، نیازمند تغییر و تحول جدی است تا از روند خشک و تکراری عبور کند.
وی یادآور شد: ابتکار عمل و خلاقیت هر یک از فعالان رسانه‌ای برای تحول در این فضا، می‌تواند نام آنها را در تاریخ رسانه‌ها ماندگار کند.
رئیس خبرگزاری جمهوری اسلامی‌استان فارس در سخنانی در این آیین با گرامیداشت یاد شهدا و جانباختگان ایرنا در هنگام انجام ماموریت خبری، شعار ایرنا مبنی بر سرعت، صحت و دقت را یادآور شد و دقت نظر پروندخت پاردسویی شیرازی در انتشار اخبار را مثال زدنی خواند.
سید احمد نجفی گفت: درجه‌های بالایی از صداقت، تعهد و وجدان کاری در کارنامه بیش از سه دهه خدمت خانم پاردسویی شیرازی ثبت شده است که می‌تواند الگویی برای فعالان جوان عرصه رسانه به ویژه در ایرنا باشد.
دبیران، خبرنگاران و دیگر همکاران ایرنا فارس نیز در این آیین که در فضای صمیمی‌برگزار شد، به خاطره‌گویی از دوران همکاری با خانم پاردسویی شیرازی پرداختند.

چشم شیشه‌ای — **آب نمای خیابان ارم در حال نوسازی** — عکس : علی گزبلند / عصر مردم

ترویج فرهنگ کار در اولویت شوراها باشد

رئیس مجمع نمایندگان اســتان فارس در مجلس شورای اســلامی، تاکید کرد که علاوه بر شناسایی مشکلات مردم و یافتن راهکارهایی برای ...

اعلام آمادگی فرمانده سپاه فجر فارس برای همکاری در انجام واکسیناسیون عمومی‌علیه کرونا

مراسم تکریم و معارفه روسای سازمان بسیج جامعه پزشکی فارس و ...

صنعت دامداری زیر تیغ تعطیلی

طی یک ماه گذشته شاهد اعتراض‌ها و انتقادهایی از سوی دامداران خصوصا بخش دام سنگین، در کشور بودیم؛ موضوعی که شاید ...

صنعت دامداری زیر تیغ تعطیلی

ایسنا: طی یک ماه گذشته شاهد اعتراض‌ها و انتقادهایی از سوی دامداران خصوصا بخش دام سنگین، در کشور بودیم؛ موضوعی که شاید کمتر به دلایل آن پرداخته شد اما بازخوردها نشان‌دهنده عزم مسئولان برای رفع بخشی از مشکلات و کاهش فشار بر این گروه از تولیدکنندگان است، هرچند مسائل موجود، منجر به توقف فعالیت و دیگر پیامدهای کوتاه مدت در تولید شده است.

بررسی دقیق ابعاد مشکل امروز تولیدکنندگان شیر یا همان دامداران، که اکنون نمود آن در دامداری‌های کوچک که از توان مالی کمتری بهره‌مند هستند، دیده می‌شود، اقدامی‌است برای کمک به مجموعه تصمیم‌ساز و مسئول تا گام‌های محکم‌تری را برای یافتن راهکارهای مناسب رفع مشکل، بردارند.

استان فارس که طی سال‌های گذشته به واسطه حجم و کیفیت تولید شیر، جزو استان‌های سرآمد کشور قرار گرفته و اکنون دارای یک بانک ژنتیکی قوی و تجربه اصلاح نژادی ارزنده در حوزه دامداری و دامپروری، خصوصا در دام‌های سنگین است، به حتم آسیب جدی‌تری را متحمل خواهد شد. این موضوع در کنار بحث اشتغالزایی و تاثیراتی که فعالیت دامداری‌ها خصوصا دامداری‌های صنعتی بر روند تولید محصولات لبنی به عنوان بخش مهمی‌از سبد غذایی مردم دارد، موجب شد تا پرداختن به بحث مشکلات دامداران، جزو اولویت‌ها قرار گیرد.

افزایش هزینه و ثابت ماندن قیمت محصول

معاون تولیدات دامی‌جهاد کشاورزی استان فارس، در گفت و گو با ایسنا، به شرح و تفصیل، ابعاد بروز مشکلات امروز صنعت دامداری را مطرح کرد و گفت: اوایل سال ۹۹ قیمت شیر بر اساس آخرین مصوبه تنظیم بازار سازمان حمایت پایه قیمتی آن ۴۲۰۰ تومان اعلام شد، که بر اساس درصد چربی شیر قیمت آن تا ۵۰۰۰ تومان هم می‌رسد.

کرامت الله کیومرثی با اشاره به این‌که از اوایل سال گذشته تاکنون در سه مرحله افزایش قیمت نهاده‌های دامی که به وسیله دولت عرضه می‌شود را شاهد بودیم، افزود: نهاده‌های دامی‌در سه مرحله کیلویی ۳۰۰ تومان افزایش قیمت داشت، از طرفی هم سایر هزینه‌ها نظیر حمل و نقل و انتقال نهاده‌های خریداری شده از بنادر به محل گاوداری‌ها، دارو، واکسن و...در نیمه اول و دوم سال ۹۹ و هم‌چین در سال ۱۴۰۰ شامل افزایش قیمت شده است. کیومرثی خاطر نشان کرد: از آنجایی که قیمت شیر، مشمول قیمت تنظیم بازار است و تولید کننده در افزایش قیمت آن نقشی ندارد، تولید کننده مجبور بوده براساس مصوبه ستاد تنظیم بازار شورای حمایت قیمت شیر را ثابت نگه دارد.

وی با بیان اینکه افزایش قیمت نهاده‌ها و بالا رفتن هزینه‌های جاری قطعا بر قیمت تمام شده شیر تاثیرگذار بوده است، ادامه داد: امسال حدود ۶۰ درصد جیره خوراک گاوداری‌های صنعتی را اقلام خوراکی خَشبی چون کاه، یونجه، ذرت تشکیل می‌هد.

مشکل تامین نیازهای غذایی دام

معاون تولیدات دامی‌جهاد کشاورزی فارس گفت با اشاره به این‌که تا ۴۰ در صد از جیره با توجه به نوع صنعت باید از طریق کنسانتره و جیره متراکم و پر انرژی استفاده شود، گفت: متاسفانه در قسمت اول یعنی اقلام خَشبی، به دلیل خشکسالی اخیر که طی ۶۰ سال گذشته بی سابقه بوده، با مشکل مواجه شده است و به دلیل فقر مراتع، تغذیه دام سبک به روش تعلیف دستی انجام می‌شود.

کیومرثی اضافه کرد: بخشی از کاه و یونجه ای که سال‌های گذشته تقاضای کمتری داشت و بیشتر برای گاوداری‌ها استفاده می‌شد، اوایل امسال و به دلیل فقر مراتع برای دام سبک استفاده شد، دام‌هایی که معمولا ایام ابتدایی هر سال برای تعلیف آنها از مراتع استفاده می‌کردیم.

وی با اشاره به جایگاه استان فارس در بخش زراعت گفت: با توجه به شرایط خشکسالی، تقاضای استان‌های همجوار هم برای خرید کاه و یونجه از استان فارس افزایش قابل توجهی داشت و استان‌های کرمان، یزد، اصفهان که همه ساله متقاضی بخشی از کاه و یونجه فارس بودند، امسال تقاضای بیشتری داشتند.

این مقام مسئول با بیان این‌که در استان فارس نیز گاهی اوقات کمبود یونجه از استان همدان تامین می‌شده است، ادامه داد: تقاضای بیش از موجودی اقلام خوراکی خشبی در استان و عرضه کم آن باعث افزایش قیمت می‌شود، به همین دلیل افزایشی تا ۴ برابر را در برخی از این اقلام خوراکی شاهد بودیم و این موضوع بر تولید کننده شیر، فشار وارد کرده است. حال آن‌که قیمت شیر تغییر نکرد.

نقدینگی دامداران یک معضل بزرگ

وی با بیان اینکه نقدینگی در اختیار واحدهای صنعتی گاوداری‌ها محدود است، افزود: از آنجایی که کارخانه‌های لبنی، قیمت شیر تحویل گرفته شده از دامداران را نقدی پرداخت نمی‌کنند، معمولا نقدینگی این بخش اندک بوده و دامداران با چنین شرایطی در بازار برای تهیه علوفه مورد نیاز خود قادر به رقابت نیستند.

معاون تولیدات دامی‌جهاد کشاورزی فارس گفت: محصول تولیدی گاوداری‌های صنعتی، شیر است و این شیر باید به وسیله کارخانجات لبنی خریداری شده و پس از فرآوری به بازار عرضه شود، این یک زنجیره تلقی می‌شود، اما معمولا پرداختی واحدهای تولیدی به دامدار، ۴۰ روزه است. بنابراین دامدار بخشی از سرمایه خود را به شکل نقدینگی ندارد، این موضوع باعث می‌شود دامدار صنعتی نتواند به موقع و در زمان پیک برداشت علوفه وارد بازار رقابت شده و نهاده مورد نیاز خود را تامین کند و از رقبای داخل و خارج استان، عقب بماند و دلالان بازار را به دست بگیرند.

کیومرثی با یادآوری اینکه شیر محصولی فسادپذیر است و تا دو ساعت پس از دوشیدن باید به مراکز جمع‌آوری و کارخانجات لبنی تحویل داده شود، گفت: با بالا رفتن بار میکروبی، این محصول قابل مصرف نیست و تنها می‌توان آن را دور ریخت، دور ریخته شود. اگرچه در فارس حدود ۱۳۴ مرکز جمع‌آوری شیر وجود دارد و مشکلی برای تحویل شیر تولیدی نیست، موضوع بالا بودن حجم تولید شیر و زمان بر بودن تبدیل آن به محصول و بازگشت سرمایه بوده و این‌که کارخانه‌دار امکان پرداخت نقدی وجه شیر دریافتی را ندارد.

دست باز دلالان و تاثیر منفی آنان

او با اشاره به اینکه در استان فارس ۷۰ واحد تولید شیر (دامداری) کوچک که تعداد دام‌های آنها کمتر از ۱۵۰ راس است، فعالیت دارد، گفت: این واحدهای خرد آسیب پذیر بوده و فعالیت آنها در این شرایط ۱۰۰ درصد اقتصادی نیست و به عنوان یک فعالیت تولیدی معیشتی از آن یاد می‌شود.

کیومرثی ادامه داد: این تولیدکنندگان آسیب پذیرترین قشر بوده و کمبود نقدینگی باعث می‌شود نتوانند به موقع نیاز خود را برطرف کنند، افرادی که نقدینگی در دسترس دارند در زمان پیک خرید محصول را خریداری کرده و تولید کننده بایستی از آنها علوفه را به چندین برابر قیمت خریداری کند.

کیومرثی با بیان اینکه استان فارس مقام پنجم تولید شیر در کشور را دارد، گفت: سالیانه حدود ۷۰۰ هزار تن شیر در استان تولید می‌شود، که نشان‌دهنده بیشتر بودن میزان تولید نسبت به نیاز است؛ البته به دلیل کیفیت بالای شیر تولیدی، سایر استان‌ها مشتری آن هستند، خصوصا در فصل پیک تولید، یعنی دی تا مرداد که زمان زایش گاو بوده و حجم تولید شیر بیشتر است.

قیمت لبنیات بالا رفت و شیر ثابت ماند

معاون تولیدات دامی‌جهاد کشاورزی فارس گفت: یکی از مسائل مورد انتقاد دامداران اینست که قیمت لبنیات در چند مرحله افزایش یافته اما قیمت ماده اولیه یعنی شیر، از سال گذشته تاکنون هیچ تغییری نداشته است. البته واحدهای تولید محصولات لبنی هم طی یکسال گذشته بارها شاهد افزایش هزینه‌هایی نظیر بسته بندی، موادافزودنی، دستمزد و ... بوده‌اند، اما این تغییرات شامل هزینه شیر به عنوان ماده اصلی اولیه، نشده است.

وی گفت: نگرانی که در حال حاضر در سطح ملی وجود دارد اینست که اگر قیمت مواد اولیه کارخانجات لبنی را افزایش دهیم باعث می‌شود که افزایش قابل توجهی در فرآورده‌های لبنی ایجاد شود که این امر فشار مضاعفی را به مصرف کنندگان محصولات لبنی وارد می‌کند.

کیومرثی با بیان اینکه اگر قیمت شیر نیز افزایش نداشته باشد بخش تولید آسیب جبران ناپذیری را متحمل می‌شود، خاطرنشان کرد: در استان فارس و حتی کل کشور از نظر بانک ژنتیکی و ژن‌های تولیدی که در مجموعه گاوداری‌های صنعتی وجود دارد، در دنیا مقام پنجم و جایگاه بسیار خوبی از نظر اصلاح نژاد دام داریم.

بانک ژنتیک دامی‌و لزوم حفظ آن

وی با اشاره به لزوم حفاظت از بانک ژنتیکی موجود در صنعت گاوداری استان فارس، گفت: بعد از گذشت سی سال و با توجه به هزینه‌های سنگین انجام شده برای اصلاح نژاد و بانک ژنتیکی، باید با همه توان از بانک ژنتیکی موجود حفاظت کنیم.

معاون تولیدات دامی‌جهاد کشاورزی فارس گفت: متاسفانه در حال حاضر به دلیل افزایش هزینه‌های تولید و این‌که تولید کنندگان شرایط مالی مناسبی برای تامین هزینه‌های نگهداری دام ندارند، بخشی از دام‌های مولد در فارس راهی کشتارگاه می‌شود؛ حال آن‌که جایگزین کردن این دام‌ها در شرایط ایده‌آل ۵ سال زمان نیاز دارد، لذا امکان دارد در آینده‌ی نه چندان دور با کمبود تولید شیر و گوشت قرمز در کشور مواجه شویم.

او گفت: قسمت اول نهاده‌ها که حدود ۷۰ درصد جیره را تشکیل می‌دهد، یعنی اقلامی‌نظیر کاه، کلش، یونجه و بخشی از جو و... از تولیدات داخلی‌ست، مابقی نیاز جیره به ذرت، جو و سویا در کل کشور به دلیل شرایط خشکسالی سال‌های اخیر و محدود بودن کشت برخی اقلام نظیر سویا در ایران، نیاز به واردات وجود دارد. به طوریکه حدود ۹۰ درصد سویا، وارداتی است.

کیومرثی با اشاره به اینکه، دولت باید نیاز اعتبار ارزی برای واردات ۳۰ درصد نهاده‌های مورد نیاز صنعت دامداری را تامین کند، افزود: دولت نیز با توجه به مشکلات اقتصادی و تحریم و ... سال گذشته تنها حدود ۳۰ درصد کل نیاز ذرت و سویا و جو بخش‌های دام و طیور را برای ۶ ماه اول سال، تامین کرد. در ۶ ماه دوم سال گذشته و با اقدامات موثر و ثبت سفارشی که از طرف وزارتخانه‌های جهاد کشاورزی و صمت اتفاق افتاد، تقریبا شرایط بهتر و ۱۰۰ درصد نیاز خوراک وارداتی طیور و ۶۰ در صد نیاز خوراک دام در ۶ماهه دوم سال ۹۹ تامین شد.

معاون تولیدات دامی‌جهاد کشاورزی فارس گفت: بخش اعظم خوراک وارداتی گاوداری‌های صنعتی استان از طریق سهمیه ای از طرف وزارتخانه ابلاغ می‌شود تامین و در اختیار آنها قرار می‌گیرد. در سه ماه آخر سال ۹۹ حدود ۶۰ هزار تن و در سه ماه اول امسال حدود ۴۰ هزار تن انواع خوراک دام به وسیله کارخانجات تولید و در اختیار واحدهای سنتی، روستایی و نیمه صنعتی قرار داده شد.

نیازمندی دام‌های سبک به نهاده‌های غذایی

وی با اشاره به پیش بینی فشار خشکسالی در استان فارس گفت: با پیگیری‌های انجام شده از طریق وزارتخانه مجبور شدیم بخشی از نیاز خوراک دام‌های سبک را از طریق تامین جو و خوراک انجام داده و به ازای خرید هر راس دام سه کیلو جو با قیمت دولتی در اختیار عشایر استان قرار دهیم.

کیومرثی در خصوص یارانه تخصیص یافته به نهاده‌های دامی‌گفت: در سال‌های گذشته وارداتی که برای تامین نهاده‌های دامی‌اتفاق می‌افتاد به صورت ۱۰۰ درصد تامین می‌شد، اما سال ۹۹ با مشکل واردات نهاده‌های دامی‌مواجه شدیم، در تهران بانک کشاورزی سامانه بازارگاه را ایجاد کرد که کلیه اقلام وارداتی از طریق بخش خصوصی و دولتی در آن ثبت شده و براساس آمار آن سهمیه به استان‌ها اختصاص داده شود.

وی ادامه داد: کل نیاز اقلام خوراکی جو، ذرت و سویا که وارد و به دامدار تحویل داده می‌شود با ارز ۴هزار و ۲۰۰ تومانی است و سال ۹۹ حدود ۴۵۰ هزار تن اقلام خوراکی وارداتی در استان فارس بین تولیدکنندگان بخش صنعت دام توزیع شد، اختلاف قیمت بین ارز ۴۲۰۰ تومانی با بازار آزاد، یارانه‌ای است که دولت به تولید کننده پرداخت می‌کند.

تعطیلی دامداری‌ها

معاون تولیدات دامی‌جهاد کشاورزی فارس با بیان این‌که به دلیل مسائل گفته شده، تعطیلی بعضی دامداری‌ها اتفاق می‌افتد، گفت: به دلیل خشکسالی، بالا بودن هزینه تولید و این‌که فشار مضاعفی به بخش تولید وارد می‌شود، به صورت چشم‌گیر با تعطیلی واحدها روبه رو هستیم و این پیام خوبی برای صنعت دام کشور و استان فارس درپی ندارد.

کیومرثی با بیان ۹۰ درصد معترضان بخش دام در سطح کشور دامداری‌های بزرگ با دام سنگین است و اگر اقدام جدی برای حمایت از تولیدکنندگان نشود دامداران با دام سبک نیز با مشکل مواجه می‌شوند، خاطرنشان کرد: زمانی که قیمت تمام شده یک لیتر شیر، یا یک کیلو گوشت افزایش پیدا می‌کند، ۱۰۰ درصد بر قیمت محصول نهایی در بازار نیز تاثیر می‌گذارد.

وی در خصوص افزایش قیمت مرغ نیز گفت: قیمت مرغ بر اساس ستاد تنظیم بازار ۲۴هزار و ۹۰۰تومان است، بعضی روزها به دلیل کمبود عرضه، در یک فاصله زمانی، قیمت افزایش پیدا می‌کند، یعنی جوجه ای که امروز وارد سالن می‌شود حداقل ۴۵ روز بعد وارد بازار می‌شود.

معاون تولیدات دامی‌جهادکشاورزی استان فارس خاطرنشان کرد: از آنجایی که جوجه ریزی‌ها به صورت هفتگی انجام می‌شود ، یک جهش ۴هزار تومانی را در قیمت مرغ داشتیم که بلافاصله بازار مدیریت شد.

به گزارش ایسنا، شاید یکی از راهکارها، افزایش قیمت شیر تولیدی واحدهای دامداری باشد، اما قطعا این افزایش اگر کارشناسی شده و دقیق نباشد، نه تنها در دراز مدت پاسخگوی نیاز دامدار نیست، بلکه تاثیرات منفی آن کل جامعه را در بر خواهد گرفت.

از طرفی مشکل دامداران شاید با تامین به موقع نقدینگی و افزایش توان مالی واحدهای دامداری و تلاش برای تامین مناسب و زمان‌بندی شده نهاده‌های دامی‌مورد نیاز، تا حدود زیادی مرتفع شود. اما در نهایت، نیازمند اقدامات کارشناسی دقیق برای بررسی ابعاد این مشکل و کمک به یافتن راهکارهای عملیاتی رفع آن است.

رئیس مجمع نمایندگان فارس مطرح کرد:

ترویج فرهنگ کار در اولویت شوراها باشد

ایسنا: رئیس مجمع نمایندگان استان فارس در مجلس شورای اسلامی، تاکید کرد که علاوه بر شناسایی مشکلات مردم و یافتن راهکارهایی برای رفع آنها، ترویج فرهنگ کار و تلاش باید یکی از اولویت‌های اصلی شوراهای شهر و روستا باشد

علیرضا پاک فطرت، دوشنبه ۲۱ تیر در جمع منتخبان ششمین دوره شورای شهرهای لپویی و زرقان، گفت: اقدامات و فعالیت‌ها خصوصا در شوراها باید به گونه‌ای باشد که در پایان زمان ماموریت، مسئولیت و نمایندگی، خود فرد و مردم راضی باشند.

او با بیان اینکه هر عضو شورا باید بداند برای چه و با چه هدفی وارد این عرصه شده است و برای آشنایی کامل با قوانین شورا و شهرداری تلاش کند، گفت: امروز حضور در عرصه مسئولیت به‌ویژه نمایندگی مردم در شورا و انجام کار شورایی نوعی ایثار و فداکاری است. خصوصا کارکردن در شورای شهری که از محرومیت هم رنج می‌برد.

نماینده مردم شیراز و زرقان در مجلس گفت: شورای شهر باید برای شناخت مسائل شهر و برطرف کردن مشکلات مردم و شناسایی پتانسیل‌ها و ظرفیت‌های افراد نخبه و کار بلد و ادارات همراه موفق عمل کند. باید به ترویج فرهنگ کارو تلاش کمک کند؛ متاسفانه فرهنگ کار و تلاش در کشور کمرنگ است؛ برخی مسئولان هم دربالا بردن سطح توقعات افراد جویای کار مقصرند. نباید وضع به گونه ای باشد که دانشگاه‌ها به جای کار آفرینی به مدرک گرایی روی آورند یا متقاضیان اشتغال، معیشت خود را در گرو کار ازطریق پشت میز نشینی بدانند.

نماینده مردم شیراز و زرقان در مجلس شورای اسلامی‌گفت: شورا با حفظ وحدت متوجه این نکته باشد که زمان خدمت به مردم از دست نرود و تمام انرژی‌ها صرف عمران و آبادانی شهر شود. از اختلاف بپرهیزید و نفاق را از شورا دور کرده و وحدت را تقویت کنید؛ از ظرفیت افراد نخبه و پتانسیل‌های موجود در شهر به نفع مردم، شورا و شهرداری استفاده کنید.

بررسی قانون شوراها و مدیریت واحد خدمات شهری در مجلس

رئیس مجمع نمایندگان فارس در مجلس گفت: هنرشورای شهر اینست که با به کار گرفتن عقل معاش صحیح حرکت و از ایجاد هزینه‌های زائد برای شهر و شهرداری جلوگیری کند. سعی کنید شورای مردم باشید نه صرفا شورای شهرداری. مجلس هم به دنبال تصویب قانون شوراها و قانون مدیریت واحد و یکپارچه خدمات شهری برای تقویت اختیار عمل شوراهاست.

علیرضاپاک فطرت خاطرنشان کرد: در انتخاب شهرداران سعی شود از افراد نخبه و نیروهای باتجربه در شهر مشورت گرفته و دقت کنید که شهردارانتان اولا افرادی متخصص و متعهد و کاربلد و توانمند و برنامه محور باشند؛ ثانیا افرادی جسور و شجاع را انتخاب کنید و بعد از آن حمایت لازم را داشته باشید تا امکان انجام امور برای شهردار فراهم شود؛ در نهایت طوری برنامه ریزی کنید که در مدت زمان مشخصی به بخش قابل توجهی از اهداف و برنامه‌های خود در شورا و شهرداری برسید.

۵۲ کارخانه در فارس گواهینامه انطباق با معیار مصرف انرژی دریافت کردند

ایرنا: مدیر کل استاندارد فارس، با بیان اینکه ۱۷ رشته صنعتی در استان مشمول رعایت معیار مصرف انرژی هستند گفت: طی ۶ ماه گذشته بر اساس بازرسی‌های بعمل آمده، ۵۲ واحد صنعتی موفق به اخذ گواهینامه انطباق با معیار مصرف انرژی شدند.

روابط عمومی‌استاندارد فارس دوشنبه به نقل از مرتضی رهنما افزود: علاوه بر این ۱۳ واحد صنعتی هم دلیل رعایت نکردن استانداردهای معیار مصرف انرژی اخطار دریافت کردند.

وی ادامه داد: بر اساس آیین نامه اجرایی ماده ۲۶ قانون اصلاح الگوی مصرف، واحدهای صنعتی مشمول رعایت معیار مصرف انرژی ملزم به رعایت استانداردهای مربوط هستند.

او اظهار داشت: واحدهای تولیدی کنسرو و کنستانتره، سیمان، کاشی، فرآورده‌های لبنی، روغن نباتی، قند و شکر، گچ، آهک، شیشه، فولاد، لاستیک، خمیر کاغذ و پالایش نفت در استان فارس مشمول رعایت معیار مصرف انرژی در زمینه برق و گاز هستند.

مدیر کل استاندارد فارس بیان کرد: رعایت معیار مصرف انرژی از سوی واحدهای تولیدی، علاوه بر صرفه جویی در مصرف انرژی و حفظ سرمایه ملی، هزینه‌های تولید را نیز کاهش می‌دهد.

سازمان صنعت، معدن و تجارت استان فارس به عنوان "سازمان برگزیده و فعال" کشوری انتخاب شد

عصرمردم:

رئیس سازمان صنعت، معدن و تجارت استان فارس گفت: در ارزیابی عملکرد سال ۱۳۹۹، سازمان صنعت، معدن و تجارت فارس به عنوان "سازمان برگزیده و فعال" در سطح کشور انتخاب گردید.

" حمید رضا ایزدی" با بیان اینکه یکی از دغدغه‌های این سازمان در سال ۹۹ کنترل شیوع ویروس کووید -۱۹ در واحدهای فعال اقتصادی، صنعتی، معدنی و تجاری به منظور حفظ سلامت کارکنان، جلوگیری از توقف فعالیت اقتصادی و پویایی تولید بوده است، افزود: از زمان شیوع این ویروس، کارشناسان HSEE این سازمان در سطح استان اقدام به آموزش و ترویج رعایت پروتکل‌ها و نظارت بر اجرای آن در واحدهای تحت پوشش نمودند.

رییس سازمان صمت فارس بیان کرد: فرآیندهای HSEE موجبات کاهش حوادث و خطا، افزایش کیفیت محصول، صرفه جویی در مصرف انرژی و غیره را رقم می‌زند و موثرترین عامل دستیابی به این موفقیت را تلاش و کوشش کارکنان این سازمان دانست، همچنین تداوم فعالیت همکاران در برقراری ضوابط ایمنی در محیط کار، توجه ویژه به حفاظت از محیط زیست در کنار فعالیت صنعتی، معدنی، تجاری و مدیریت میزان مصرف انرژی در خطوط تولید، سبب کسب عنوان برتری استان فارس در عرصه چهارجانبه ایمنی، بهداشت، محیط زیست و انرژی در بین استان‌های کشور و کسب رتبه برتر (سازمان برگزیده و فعال) گردیده است.

وی در ادامه با اشاره به برخی فعالیت‌های سازمان صمت در زمینه مبارزه با ویروس کووید-۱۹ اظهار نمود: در سال ۹۹ تعداد ۶۲۰۹ واحد صنعتی، ۲۹۴۲ واحد معدنی و بالغ بر ۱۳۶ هزار واحد تجاری و صنفی مورد بازرسی و نظارت جهت اجرای پروتکل‌های بهداشتی قرار گرفت.

در این راستا "علیرضا رزم حسینی" وزیر صنعت، معدن و تجارت از "حمید رضا ایزدی" رئیس سازمان صنعت، معدن و تجارت استان فارس بابت تلاش و همکاری بی وقفه ایشان در ایجاد هماهنگی‌های لازم در راستای حفاظت از بهداشت و سلامت عمومی‌با اهداء تقدیرنامه تشکر و قدردانی نمود.

در بخشی از متن تقدیرنامه "علیرضا رزم حسینی" وزیر صمت به "ایزدی" آمده است: در ارزیابی عملکرد سال ۱۳۹۹ سازمان صنعت، معدن و تجارت استان فارس به دلیل برخورداری از سیستم بهداشت، ایمنی، محیط زیست و انرژی در بین سازمان‌های وابسته و تابعه حائز تقدیر است.

از این منظر از تلاش جنابعالی و همکاران در جهت اعتلای سلامت و بهداشت نیروی کار، حفاظت از محیط زیست و منابع کشور صمیمانه تشکر و قدردانی میکنم و از خداوند منان توفیق روز افزون را برای گسترش هرچه بیشتر فرهنگ HSEE (بهداشت، ایمنی، محیط زیست و انرژی) مسالت دارم.

در آئین معارفه رییس سازمان بسیج جامعه پزشکی فارس عنوان شد؛

اعلام آمادگی فرمانده سپاه فجر فارس برای همکاری در انجام واکسیناسیون عمومی‌علیه کرونا

عصرمردم:

مراسم تکریم و معارفه روسای سازمان بسیج جامعه پزشکی فارس و رونمایی از طرح کمک‌های مومنانه همکار به همکار «هبه» در نشستی با حضور رییس دانشگاه علوم پزشکی و خدمات بهداشتی درمانی شیراز و فرمانده سپاه فجر فارس برگزار شد.

رییس دانشگاه از تمام دستگاه‌های اجرایی استان به ویژه همکاری سپاه فجر فارس و بسیجیان جامعه پزشکی استان به پاس همکاری با مجموعه سلامت در بحران کرونا قدردانی کرد.

«مهرزاد لطفی» با تقدیر از تلاش بی نظیر آنان را نمادی از روحیه بسیجیان واقعی برشمرد و از تلاش و فعالیت‌های یکایک اعضای بسیج جامعه پزشکی و روحیه بسیجی وار تمامی‌جهادگران سلامت به ویژه در همه گیری کووید۱۹، وجود نیروهای بسیج جامعه پزشکی را موجب افتخار دانشگاه و مجموعه سلامت برشمرد. او با تاکید بر نقش و جایگاه اساتید دانشگاه علوم پزشکی شیراز که از ابتدای جنگ تحمیلی تا کنون در امر آموزش، درمان و خدمت رسانی به مردم مشغول به فعالیت بوده و برای توسعه فرهنگ بسیج تلاش می‌کنند و بسیاری از پزشکان متخصص کشوری و بین المللی، دانش آموخته آنان هستند، از این همکاری و تلاش تقدیر کرده و آنان را افتخار بسیج جامعه پزشکی و دانشگاه دانست.

مهرزاد لطفی در بخش دیگری از صحبت‌های خود با اعلام اینکه تا کنون بیش از ۱۰ درصد افراد در استان واکسن کووید۱۹ دریافت کرده اند، گفت: تا کنون ۵۰۰ هزار دوز واکسن در سطح استان به گروه‌های هدف، تزریق شده است.

این مقام مسوول در دانشگاه از طرح کمک‌های مومنانه همکار به همکار «هبه» در دانشگاه استقبال کرد و اجرای این طرح را اقدامی کم نظیر در راستای دیگر اقدامات نیکوکارانه در مجموعه سلامت معرفی کرد.

اعلام آمادگی فرمانده سپاه فجر فارس برای همکاری در انجام واکسیناسیون عمومی‌علیه کرونا

فرمانده سپاه فجر فارس نیز در این نشست ضمن عرض تسلیت به مناسبت شهادت امام جواد(ع) و نیز خداقوت به تمامی ایثارگران و مدافعان سلامت به ویژه در بحران کرونا برای خدمت رسانی به مراجعان و درمان مردم، از تلاش دکتر «فرخ بهارلویی» رییس پیشین سازمان بسیج جامعه پزشکی فارس تقدیر و برای سرهنگ «حسین صمصامی» رییس جدید سازمان بسیج جامعه پزشکی استان آرزوی موفقیت کرد. سردار «یدالله بوعلی» اقدامات بسیج استان در راستای روحیه بخشی به بیماران و همچنین تقویت مجموعه سلامت برای خدمت رسانی بهتر به مردم را از اهداف بسیجان برشمرد و از تلاش و فعالیت‌های جهادگران سلامت در طرح شهید حاج «قاسم سلیمانی» تقدیر کرد.

او طرح کمک‌های مومنانه همکار به همکار «هبه» را از جمله اقدامات نیک اندیشانه ای برشمرد که باید به عنوان الگو به صورت ملی و جهانی توسعه یابد و تاکید کرد: کمک‌های نیک اندیشانه را ابتدا از نزدیکان آغاز کنیم و چه بهتر که این اقدام نیک از همکارانمان آغاز شود.

تقدیر از جهادگران بسیجی عرصه سلامت

در این مراسم به عنوان نماینده از تمامی‌مدافعان بسیجی در عرصه سلامت از دکتر «مهرزاد لطفی» رییس دانشگاه علوم پزشکی شیراز، دکتر «عبدالرسول همتی» معاون بهداشت و رییس مرکز بهداشت استان، دکتر «عبدالحسین فرح بخش» مشاور معاون بهداشت دانشگاه، دکتر «سید ابوالفضل هاشمی‌اصل» مدیر کانون بسیج جامعه پزشکی دانشگاه و دکتر «فرخ بهارلویی» رییس پیشین سازمان بسیج جامعه پزشکی فارس، همچنین دکتر «نجمه احمدزاده» پزشک متخصص داخلی، «محمدحسن صبا»، «فریدون رضایی» و «طاهره گشتاسبی» به عنوان جهادگر عرصه سلامت تقدیر شد.

آسپرین در پیشگیری از مرگ بیماران کرونایی موثر است

مهر: محققان داروسازی می گویند آسپرین و سایر داروهای ضدالتهاب رایج می توانند از مرگ ناشی از کووید ۱۹ جلوگیری کنند.

محققان دانشگاه آلبرتا کانادا آزمایش داروهای ضدالتهابی رایج مانند آسپرین را برای درمان شدیدترین عوارض کووید ۱۹ انجام دادند.

«ایمن الکادی»، استاد دانشکده داروسازی و علوم دارویی، در این باره می‌گوید: «بیشتر افراد آلوده به کروناویروس بدون علائم جدی بهبود می‌یابند. با این حال، در بعضی از بیماران التهاب در ریه‌ها ایجاد می‌شود که باعث سرفه و تنگی نفس می‌شود و در تعدادی از افراد التهاب بیش از حد ایجاد می‌شود که می‌تواند منجر به نارسایی عضو و مرگ شود.»

وی در ادامه می‌گوید: «مردان، افراد بالای ۶۰ سال و کسانی که دارای اختلالات متابولیکی مانند چاقی و دیابت هستند بیشتر در معرض این التهاب بیش از حد هستند. کووید ۱۹ می‌تواند در پاسخ ایمنی طبیعی آنها تداخل ایجاد کرده و باعث شود بدن آنها مولکول‌های التهابی بیشتری نسبت به مولکول‌های ضد التهاب تولید کند.»

محققان قصد دارند با استفاده از این داروهای ضدالتهابی یا فرایند را مختل کنند.

الکادی افزود: «ایده ما این است که یا از مولکول‌های تقویت کننده التهاب جلوگیری کنیم یا مولکول‌هایی را که دارای اثر ضد التهابی هستند افزایش دهیم و داروهای زیادی در بازار موجود است که این روند را تعدیل می‌کنند.»

به گفته وی، «به جای تولید ترکیبات جدید برای درمان کووید ۱۹، که بسیار هزینه بر هستند، ما می‌توانیم داروهای موجود را مورد استفاده مجدد قرار داده و از آنها برای کاهش یا جلوگیری از التهاب منجر به مرگ و میر استفاده کنیم.»

الکادی در مقاله قبلی هشدار داد که داروهای ضد التهاب در ابتدای ابتلاء به عفونت کووید۱۹ توصیه نمی‌شوند زیرا می‌توانند توانایی بدن در مبارزه با ویروس را مختل کنند، اما در صورت بروز التهاب بیش از حد ممکن است مفید باشند.

وی خاطرنشان کرد که این داروها ممکن است عوارض جانبی کمتری نسبت به سایر روش‌های درمانی کووید ۱۹ مانند رمدسیویر و دگزامتازون داشته باشند.

ارتباط رژیم غذایی چرب و بروز پلاک های چربی در عروق خونی

مهر: رژیم غذایی پرچرب موجب بروز پلاک های چربی در عروق خونی و بیماری تصلب شرایین می شود.مدت هاست که مشخص شده یک رژیم غذایی پرچرب می‌تواند منجر به گرفتگی عروق شود، اما محققان اخیراً شروع به بررسی جزئیات این موضوع کرده اند. یک مطالعه جدید روی موش‌های آزمایشگاهی می‌تواند کمک زیادی به یافتن روش‌های درمانی برای باز کردن جریان شریان‌ها کند.

در این تحقیق، محققان دانشگاه پزشکی توکیو ژاپن تحقیقات خود را در مورد نحوه تأثیر رژیم غذایی پرچرب بر ایجاد تصلب شرایین، تشکیل پلاک‌های چربی در دیواره رگ‌های خونی، که می‌تواند منجر به حملات قلبی و سایر بیماری‌های عروقی شود، انجام دادند.

تصلب شرایین به راحتی چربی‌ها را در رگ‌ها جمع نمی‌کند؛ در واقع یک بیماری التهابی است که توسط واکنش ایمنی بدن به ویژه نوتروفیل ها، گلبول‌های سفید خون که به عفونت‌ها حمله می‌کنند و به صدمات پاسخ می‌دهند، هدایت می‌شود.

به طور معمول، نوتروفیل ها برای تنظیم پاسخ ایمنی عمل می‌کنند، به طوری که التهاب می‌تواند مشکل را حل کند و به بدن اجازه می‌دهد تا به حالت طبیعی خود برگردد. اما وقتی محرک پایدار باشد، واکنش ایمنی می‌تواند راهکارها را تغییر دهد و به یک بیماری مزمن طولانی مدت تبدیل شود. در این تحقیق گروهی از موش‌های نوع وحشی معمولی با موش‌هایی که به طور خاص از نظر ژنتیکی فاقد گیرنده‌های لیپوپروتئین با چگالی کم (LDL) در غشای سلول خود بودند، مقایسه شدند.

زمانی که از یک رژیم غذایی پرچرب در این موش‌ها استفاده شد، این موش‌ها دچار تری‌گلیسیرید و کلسترول بالا شدند، میزان چسبندگی نوتروفیل به دیواره رگ‌های خونی آنها به طور قابل توجهی افزایش یافته و التهاب بسیار بیشتری را تجربه کردند.

«ماسایوکی یوشیدا»، نویسنده ارشد این مطالعه، توضیح می‌دهد: «بر اساس نشانگرهای زیستی خاص در موش‌ها، ما شک کردیم که تله‌های خارج سلولی نوتروفیل (NETs که به دام انداختن و از بین بردن عوامل بیماری زا از بدن کمک می‌کند) می‌توانند در فعال کردن نوتروفیل ها نقش داشته باشند. و در واقع، ما شاهد افزایش سیترولیناسیون، نشانگر شناخته شده NETs، در این موش‌ها بودیم.»

وی در ادامه می‌افزاید: «ما به طور مشخص سطح CXCL۱ پلاسما (پپتیدی که برای جذب سلول‌های ایمنی به محل آسیب یا عفونت عمل می‌کند) را شناسایی کردیم که پس از ۷ روز و ۲۸ روز از رژیم غذایی پرچرب، در موش‌ها به طور قابل توجهی افزایش یافت.»

این نشان می‌دهد که CXCL۱ پیوند بین رژیم غذایی پرچرب و سیترولیناسیون است که بخشی از فرآیند تولید NET ها است و منجر به تشکیل پلاک‌های نوتروفیل در دیواره رگ‌های خونی می‌شود. در حقیقت، مسدود کردن روند سیترولیناسیون منجر به تغییر میزان افزایش چسبندگی نوتروفیل ناشی از رژیم غذایی پرچرب شد.

احتمال ۱۴ برابری خطر مرگ در زنان باردار مبتلا به کرونا

مهر: نتایج یک مطالعه جدید نشان می دهد که زنان باردار نسبت به افراد همسن خود که باردار نیستند، با عوارض شدیدتر کووید ۱۹ مواجه هستند. محققان دریافتند مادران باردار آلوده به کروناویروس ۳.۵ برابر بیشتر با احتمال بستری شدن در بیمارستان مواجه هستند. علاوه بر این، احتمال مرگ این مادران بیمار ۱۴ برابر بیشتر است. در این مطالعه، محققان دانشگاه واشنگتن ۲۴۰ زن باردار مبتلا به کووید ۱۹ را از اول مارس تا ۳۰ ژوئن ۲۰۲۰ در ایالت واشنگتن بررسی کردند. برنامه تحقیقاتی آینده این تیم متمرکز بر این است که چرا زنان باردار با خطر بالاتری از بستری شدن و مرگ ناشی از ویروس کرونا مواجه هستند.

چرا چاقی منجر به اختلال عملکرد تنفسی می‌شود؟

باشگاه خبرنگاران: دلایلی که افراد چاق غالبا دچار مشکلات تنفسی می‌شوند، از تنگی نفس ساده گرفته تا یک بیماری بالقوه تهدیدکننده زندگی که به آن سندرم هیپوژنتیلاسیون چاقی (OHS) گفته می‌شود، تا حدودی یک راز باقی مانده است.

این معما باعث شد متخصصان غدد درون ریز پزشکی میشیگان، تیمی از محققان را برای مدل سازی اختلال تنفسی مرتبط با چاقی، گرد هم آورند. هدف آن‌ها این بود که به طور خاص آزمایش کنند که آیا تغییراتی در ساختار دیافراگم، حرکت و قدرت هنگام چاقی در موش‌ها رخ می‌دهد یا خیر. محققان برای موش‌ها یک رژیم غذایی پرچرب قرار دادند که ۴۵ درصد کالری دریافتی آن‌ها از چربی‌ها حاصل می‌شود و حرکت دیافراگم را با سونوگرافی طی یک دوره شش ماهه به طور نامحسوس اندازه‌گیری کردند.

بوراس، مدرس بالینی در دانشگاه میشیگان می‌گوید: پس از شش ماه تغذیه، با استفاده از سونوگرافی مشاهده کردیم که حرکت دیافراگم در موش‌های چاق در مقابل موش‌های لاغر که رژیم غذایی معمولی داشتند، به طور قابل توجهی کاهش می‌یابد.

برای یک گام جلو بردن کارها، این تیم می‌خواست تعیین کند که آیا این تغییر عملکرد درون دیافراگم است یا خیر، یا فقط نتیجه یک حرکت کند به دلیل فشار بیش از حد بافت چربی شکم است، بنابراین تیم نوارهای عضله دیافراگم را از موش‌ها جدا و انقباض آن‌ها را تجزیه و تحلیل کرد. برای انجام این کار، آن‌ها نوارها را در یک حمام غنی از یون تحریک و نیروی انقباضی را با یک «مبدل نیرو» یا مکانیزمی اندازه‌گیری می‌کنند که هم نیروهای کششی و هم فشار را از طریق خروجی الکتریکی اندازه گیری می‌کند.

بوراس می‌گوید: ما از یافتن نیروی انقباضی کمتری در نمونه‌های گروه چاق بسیار متعجب شدیم، این نشان می‌دهد که عضله دیافراگم به سادگی تحت تاثیر حرکت بافت چربی قرار می‌گیرد، این بسیار جذاب بود. سپس این گروه بر روی آناتومی دیافراگم متمرکز شدند. با کمال تعجب آن‌ها هیچ تفاوت آشکاری در ظاهر سلول‌های عضلانی موش‌های پرچرب مشاهده نکردند. با این حال، آن‌ها اجزای بزرگ سلول‌های چربی و افزایش فیبروز، یا رسوب بیشتر کلاژن نسبت به سلول‌های عضلانی طبیعی اطراف را مشاهده کردند.

این تیم نشان داد هنگامی که عضلات دیگر تعداد سلول‌های چربی و رسوب بیش از حد کلاژن را نشان می‌دهند، منقبض می‌شوند. با این حال این به طور سنتی در زمینه اختلالات دیگر است و به طور خاص به دلیل چاقی نیست.

مصرف کافئین و تشدید گرمازدگی

باشگاه خبرنگاران: نرگس جوزدانی متخصص تغذیه و رژیم درمانی درباره روش‌های موثر برای جلوگیری از گرما زدگی در تابستان اظهار کرد: یکی از مهم‌ترین موارد برای جلوگیری از گرمازدگی نوشیدن آب است.

او افزود: نوشیدن آب در تابستان به شدت حائز اهمیت است و به خصوص افرادی که در این فصل عرق می‌کنند، نباید از نوشیدن آن غافل شوند. همچنین در کنار مصرف آب می‌توان از لیموترش یا مقدار کمی هم شکر استفاده کرد تا دچار گرمازدگی نشویم.

جوزدانی تصریح کرد: تمامی افراد برای پیشگیری از گرمازدگی باید در وعده صبحانه به مصرف خیار، گوجه فرنگی، سبزی خوردن، طالبی، پنیر و هندوانه بپردازند و در طول روز میوه و سبزی مصرف کنند؛ چرا که میوه جات دارای فیبر و آب فراوان هستند و به اینصورت هم از گرمازدگی پیشگیری می‌کنند و هم اینکه مدت طولانی تری آب را در داخل بدن افراد نگه می‌دارند. این متخصص تغذیه و رژیم درمانی ادامه داد: مصرف چای به خصوص چای پررنگ و قهوه در وعده صبحانه باعث بروز گرمازدگی می‌شود بنابراین افراد باید از این امر به شدت پرهیز کنند. همچنین افراد باید در وعده ناهار و شام از سبزیجات خام و پخته استفاده کنند.

جوزدانی تاکید کرد: مصرف سبزیجات خام و پخته در وعده ناهار و شام باعث می‌شود تا آب در داخل بدن بیشتر حفظ شود و مدت زمان آن طولانی‌تر باشد.

این متخصص تغذیه و رژیم درمانی گفت: مصرف کافئین به خصوص قهوه‌های تلخ باعث از دست رفتن آب زیادی از بدن می‌شود و خیلی از افراد در طول روز بیش از ۳ لیوان قهوه مصرف می‌کنند که این امر باعث تشدید گرمازدگی در آن‌ها خواهد شد و توصیه می‌کنم که چنین افرادی مصرف کافئین را به حداقل کاهش دهند یا در کنار آن‌ها ۲ الی ۳ لیوان آب بنوشند؛ چرا که نسبت به دیگران آب بیشتری از دست می‌دهند.

جوزدانی اظهار کرد: رفتن به بیرون در هوای گرم تابستانی باعث می‌شود تا افراد آب زیادی از بدن خود را از دست دهند و به اینصورت دچار گرمازدگی شوند. همچنین عرقیجات بهارنارنج هم برای پیشگیری از گرمازدگی موثر است و اگر افراد نمی‌توانند آن را به علت گلاب موجود تنهایی مصرف کنند توصیه می‌کنم که حتما در کنارش آب بنوشند.

علائم گرمازدگی را بشناسید

گرمازدگی شرایطی است که علائم آن شامل تعریق شدید و ضربان قلب سریع و در نتیجه گرم شدن بیش از حد بدن است. این حالت یکی از سه سندرم مربوط به گرماست.

علل گرمازدگی شامل قرار گرفتن در معرض دمای بالا، به ویژه هنگامی که با رطوبت زیاد و فعالیت بدنی شدید همراه باشد. در صورت عدم دریافت درمان سریع، گرمازدگی می‌تواند به سکته قلبی منجر شود. خوشبختانه در بسیاری از موارد قابل پیشگیری است.

علائم گرمازدگی ممکن است به صورت ناگهانی یا با گذشت زمان، به خصوص با دوره‌های ورزش طولانی مدت ایجاد شود.

علائم و نشانه‌های احتمالی گرمازدگی عبارتند از:

پوست خنک، مرطوب و مور مور شده در اثر گرما
تعریق شدید
ضعف
سرگیجه
خستگی
نبض ضعیف و سریع
فشار خون پایین هنگام ایستادن
گرفتگی عضلات
حالت تهوع
سردرد

زخم پای دیابتی عارضه‌ای جدی و خطرناک

باشگاه خبرنگاران: ذبیح الله حسن زاده، متخصص بیماری‌های استخوان و جراح ارتوپد اظهار کرد: اگر مرگ و میر دیابتی‌ها کنترل نشود، پنج برابر مرگ و میر ناشی از سرطان ریه در جهان می‌تواند خطرآفرین باشد.

او افزود: دیابتی‌های غیرقابل کنترل، ۲۰۰ برابر آسیب و حملات قلبی بیشتری را تحمل می‌کنند. از نظر رده بندی ها، اگر بیماری دیابت کنترل نشود جز بیماری‌های کشنده محسوب می‌شود اما اگر مراقبت‌های بهداشتی و نظارت بر بیماری انجام شود، بیماری برای فرد یک معضل سازگار با بدنش خواهد شد.

حسن زاده ادامه داد: پا برای دیابتی‌ها آنقدر اهمیت دارد که به تنهایی سرفصل اکثر کتاب‌ها و مقالات علمی و معتبر در دنیاست. پای یک فرد دیابتی مثل قلب یک دیابتی با ارزش است، زیرا پای دیابتی ویترین بیماری‌های دیابتی‌هاست.

او تصریح کرد: در مورد پای دیابتی‌ها چند نکته مهم وجود دارد؛ یکی اینکه زخم پای یک فرد دیابتی می‌تواند تبعات سخت و پایان تلخی داشته باشد؛ بنابراین اهمیت زخم پای دیابتی آنقدر زیاد است که توصیه می‌کنیم ابتدا هیچ دیابتی با صندل و دمپایی در خارج از خانه راه نرود، همچنین باید کفش‌های افراد دیابتی چک شود تا سنگ ریزه، خرده چوب و یا ضایعات دیگر در سطح کفش وجود نداشته باشد و منجر به بروز زخم برای پا نشود. اهمیت زخم به اندازه‌ای است که بی اهمیتی به آن می‌تواند منجر به قطع عضو شود. او گفت: وقتی سیستم عروقی یک فرد دیابتی، دچار آسیب عروق کوچک می‌شود، در صورت ایجاد زخم در انتهای اندام‌ها و به ویژه پاها، ممکن است نیاز باشد تا عضو، قطع شود. پس بهتر است حتما از کفش مناسب و نرم برای افراد دیابتی استفاده شود. تمیز کردن هر روزه پای دیابتی‌ها و مرطوب نگه داشتن با پارچه مرطوب می‌تواند یکی دیگر از راهکارهای مفید و موثر برای پیشگیری از بروز بی حسی‌های پای دیابتی‌ها باشد.

به گفته او دیابتی‌ها معمولا از گزگز کردن و احساس کرختی پا رنج می‌برند، به این احساس در دیابتی‌ها نوروپاتی دیابتی می‌گویند؛ این احساس به شکلی است که فرد تصور می‌کند یک جوراب ضخیم در پا دارد و یا دستکش ضخیم پوشیده است.

این متخصص بیماری‌های استخوان و جراح ارتوپد بیان کرد: بهترین راه برای کنترل زخم پای دیابتی مراقبت بهداشتی پاها مثل تمیز کردن روزانه پا، وارسی روزانه داخل کفش‌ها، استفاده نکردن از دمپایی و تمیز کردن مرتب لای انگشت‌های پاست. همچنین اگر فردی دچار زخم پا شد نباید زخم را چند روز پشت سرهم ببندیم، چون مستعد عفونت می‌شود.

حسن زاده گفت: کنترل قند افراد دیابتی یعنی نگه داشتن عدد قند، زیر ۱۲۰، ۱۰۰، ۷۰ و ۸۰، با داروهای کنترل کننده قند و محدود کردن کالری وارد شده به بدن، راهکار موثر و مفیدی در پیشگیری از ایجاد زخم پاست. دومین راهکار، کنترل هموگلوبین A۱C یا همان قند سه ماهه بیمار است که نشان دهنده میزان قند روزانه و شبانه است و نباید بالای ۷ و ۷.۵ باشد.

او ادامه داد: هرگونه برجستگی و دفرمگی و تغییر شکل در استخوان‌های مچ پا باید جدی گرفته شود. همچنین کفش‌های این افراد باید تا حد امکان آزاد و راحت باشد. افراد دیابتی باید برای خرید کفش، غروب‌ها اقدام کنند تا حداکثر ورم در پاها ایجاد شده باشد و بتوانند بهترین انتخاب را برای خرید کفش داشته باشند. استفاده از داروهایی که برای رفع ترک پا استفاده می‌شود نیز می‌تواند موثر باشد.

حسن زاده گفت: در صورت بروز زخم پا در افراد دیابتی بهتر است افراد بدون ترس و نگرانی از جراحی به پزشک متخصص مراجعه کنند و از استفاده از داروهای گیاهی و مصرف خودسرانه داروهای شیمیایی جدا اجتناب کنند تا یک سرانجام خوبی داشته باشند.

او گفت: اگر افراد دیابتی به تنهایی زندگی می‌کنند بهتر است که روزانه با آینه اطراف و کف پا را چک کنند و با مشاهده کوچکترین زخم به پزشک مراجعه کنند. هرگونه برجستگی و ترک اضافه و انحراف انگشت شست می‌تواند نشانه هشدار دهنده‌ای برای بروز زخم پای دیابتی باشد. همچنین توصیه اکید می‌شود از دستکاری زخم‌ها با ناخن گیر و سوزن دخالت‌های سنتی و خانگی جدا خودداری کند.

علائم اضطراب در کودکان که معمولا والدین متوجه آنها نمی‌شوند

باشگاه خبرنگاران: هیچ دستورالعملی برای شناسایی حالت‌های مختلف، ناخوشی‌ها و مسائل کودکان وجود ندارد. یک والد خوب باید از مهارت‌های خود برای تشخیص مشکل استفاده کند، زیرا یک مسئله ممکن است چندین ریشه داشته باشد. یکی از این مشکلات اضطراب در کودکان است.

نشانه‌های اضطراب در کودکان مانند بزرگسالان نیست. آن‌ها نمی‌توانند مانند یک بزرگسال احساسات خود را بیان کنند، بنابراین جوری رفتار می‌کنند که نشان می‌دهد رنج می‌کشند. شناسایی آن بستگی به مهارت شما در تشخیص این نشانه‌ها دارد.

در ادامه به بررسی نشانه‌های رایج اضطراب در کودکان پرداخته شده است.

۱. بیش‌فعالی

وقتی کودکی دچار اختلال کم‌توجهی-بیش فعالی می‌شود احتمالاً تصور می‌کنید زیادی هله هوله خورده است. با این حال اگر مسئله بیش‌فعالی ادامه پیدا کند، ممکن است متوجه مشکلاتی مانند اختلال نقص توجه بیش‌فعالی شوید. به گفته موسسه ملی سلامت روان، عواملی مثل ژنتیک، سموم محیطی، آسیب‌های مغزی، و وزن پایین هنگام تولد می‌تواند منجر به این اختلال عصب‌شناختی شود. با این حال علت آن می‌تواند چیزهای دیگری هم باشد، از جمله اضطراب. اضطراب می‌تواند از بیش‌فعالی تقلید کند. کودکی که بسیار مضطرب است ممکن است به خاطر احساس ترس و بیمی که دارند قادر به حفظ آرامش خود نباشد.

۲. کج‌خلقی

متاسفانه کج‌خلقی برای کودکان نوپا عادی تلقی می‌شود، اما حتی نوجوان‌ها هم می‌توانند در صورت سردرگمی کج‌خلق و آشفته شوند. یکی دیگر از نشانه‌های اضطراب طغیان عواطف است. این انفجارها زمانی اتفاق می‌افتد که شخص نتواند عواطف یا احساسات خود را کنترل کند و اضطراب قطعاً حال روحی شما را خراب می‌کند. وقتی فرزندتان احساس بدی دارد و نمی‌داند چطور آن را بیان کند، رفتارشان گویای خیلی چیزها است. کج‌خلقی‌های مداوم در کودکانی که معمولاً این طور نیستند می‌تواند یک هشدار باشد.

۳. علائمی همچون شکم درد یا دیگر دردهای جسمانی

یکی از نشانه‌های رایج اضطراب در کودکان علائم تبدیلی یا روان‌تنی است. اختلال علائم عصب‌شناختی عملکردی به این معنا است که بدن بیم و ترس روحی را به علائم جسمانی تبدیل می‌کند. اگر فرزندتان از سردرد یا شکم‌درد می‌نالد، ممکن است علتش اضطراب باشد. به خصوص اگر این درد چندین روز یا هفته ادامه داشته باشد حتما باید بیشتر بررسی شود.

۴. تحریک‌پذیری

خشم یکی از ساده‌ترین راه‌های ابراز عواطف است و به نظر می‌رسد برای کسی که سخت تحت فشار است درمان هر دردی باشد. اگر کسی با یک اشتباه تحریک‌تان کند خشم به سادگی خودش را نشان می‌دهد. کودکتان ممکن است نشانه‌های خشم و پرخاشگری را نشان دهد که جزئی از شخصیتش نبوده‌اند.

این نشانه‌ها می‌توانند نگران‌کننده باشند، زیرا ممکن است در مدرسه یا خانه برایشان دردسرساز شوند. خشم و تحریک‌پذیری از نشانه‌های رایج اضطراب هستند که در کودکان بروز می‌کنند.

۵. بی‌قراری

بی‌قراری از نشانه‌های آشفتگی درونی است. معمولاً بیان احساسات به صورت کلامی برای کودکان سخت است، از این رو آشفتگی و اضطراب خود را به صورت علائم رفتاری نشان می‌دهد.

۶. خودداری از خوابیدن

اضطراب همیشه در طول شب بدتر می‌شود و اگر فرزندتان از خوابیدن خودداری می‌کند، می‌تواند نشانه ترس و اضطراب باشد. ممکن است از تاریکی، سکوت، و انزوای کامل در طول شب هراس داشته باشد. اگر کودکتان ناگهان از خوابیدن امتناع می‌کند یا مدام درخواست آب می‌کند و چندبار دستشویی می‌رود تا بالاخره آرام بگیرد، ممکن است به خاطر اضطراب باشد.

۷. گریه کردن

برخی کودکان احساساتی‌تر از سایرین هستند. در نتیجه اگر کودکی بیش از حالت عادی گریه و زاری می‌کند می‌تواند نشانه اضطراب باشد. وقتی بار عاطفی روی دوش آن‌ها از حد توانشان بیشتر می‌شود ممکن است اینگونه فوران کنند تا آرام شوند. گریه کردن راه طبیعی بدن برای رهایی از پریشانی است.

۸. خودداری از رفتن به مدرسه یا دیگر فعالیت‌ها: کودک خوش‌مشرب و شیرین زبان شما که گل سرسبد محافل بود، حالا گوشه‌گیر شده است. احتمالا انتظارش را داشته‌اید که با افزایش سن بیشتر تنهایی را دوست داشته باشد، به ویژه در طول سال‌های نوجوانی. اضطراب انواع مختلفی دارد و یکی از آن‌ها نوع اجتماعی است. اضطراب اجتماعی می‌تواند زندگی را برای کسی که باید به مدرسه برود یا در دیگر فعالیت‌ها شرکت کند، بسیار سخت سازد. ممکن است از چیزهایی همچون مسخره شدن، به اندازه کافی خوب نبودن، یا ضایع شدن جلوی دیگران بترسند. اضطراب می‌تواند باعث شود فرد به هر چیزی فکر کند در حالی که درست نیستند.

۹. نگرانی از آینده

ترس از آینده با افزایش سن کودک و فکر کردن به مسیر آینده طبیعی است. با این حال، وقتی نمی‌توانند این نگرانی‌ها را کنترل کنند و زندگیشان را تحت‌الشعاع قرار می‌دهد می‌تواند یکی از نشانه‌های اضطراب در کودکان باشد. معمولا توصیه می‌شود اجازه ندهید فرزندانتان اخبار یا دیگر برنامه‌های حاوی خشونت را نگاه کنند. حتی سریال‌های جنایی نیز می‌تواند برای آن‌ها زیاده‌روی باشد. همچنین بر بازی‌های ویدئویی و وب‌سایت‌هایی که به آن‌ها سر می‌زنند نظارت داشته باشید.

۱۰. ترس‌های غیرمنطقی

کودکان معمولاً ترس‌های غیرمنطقی مانند هیولاهای زیر تخت دارند. با اینکه تجربه برخی از این ترس‌ها طبیعی است، اما ممکن است به سادگی تمام زندگی‌شان را در بر بگیرند. دنیا عاشق مسائل ماوراءالطبیعه است، اما غرق شدن کودکان در این موضوعات می‌تواند برای آن‌ها زیاده‌روی و از علائم اضطراب باشد. حتماً ترس‌های غیرمنطقی کودکان‌تان را جدی بگیرید و در سطحی که کودک بتواند بفهمد برایش توضیح دهید. این ترس‌ها می‌توانند منجر به اضطراب بسیار شوند و معمولا با نظارت بر ورودی‌های ذهن‌شان قابل پیش‌گیری هستند. با این حال برخی کودکان به صورت ژنتیکی در معرض اضطراب قرار دارند، پس باید بیشتر مراقب مسائلی باشید که در خانواده طرح می‌شود.

راه‌هایی برای کنار آمدن با تنهایی

باشگاه خبرنگاران: تنهایی، طبیعی و بخشی از تجربه‌ی زندگی فرد است و بسیاری از افراد مجرد با آن می‌جنگند. تنهایی هنگامی که با شفقت نسبت به خود همراه می‌شود، قابل کنترل‌تر است. استراتژی‌هایی که شامل بهبود ارتباطات، تمرین قدرشناسی و جست‌وجوی شادی هستند، می‌توانند به کاهش تنهایی کمک کنند.

آیا تنها هستید؟ این تنهایی ۱۰۰ درصد نرمال است اما تمایل نداریم درباره تنهایی صحبت کنیم یا آن را تأیید یا رد کنیم. احساساتی وجود دارند که ما کاملاً از آن‌ها بیزار هستیم و تنهایی یکی از این احساسات است. بسیاری از افراد می‌خواهند قدرتمند، مستقل و توانمند به نظر برسند و «تنها» بودن را برعکس آن فرض می‌کنند، اما شما می‌توانید قوی، مستقل و توانمند باشید و تنهایی را تجربه کنید. این مسائل می‌توانند با هم وجود داشته باشند و مغایرتی ندارند. همچنین باید توجه داشته باشید که می‌توانید در یک رابطه باشید و احساس تنهایی کنید، در یک خانه شلوغ زندگی کنید و یا در یک خانواده پرجمعیت باشید و احساس تنهایی کنید. همچنین می‌توانید موفق باشید و همه چیز داشته باشید و باز هم احساس تنهایی کنید.

نکته این است که تنهایی مانند هر حالت احساسی دیگر است، می‌آید و می‌رود؛ و درست مانند سایر حالات احساسی، معتبر و بخشی از انسان بودن است؛ بنابراین به جای تلاش برای مبارزه یا سرکوب تنهایی، با کنجکاوی و دلسوزی بیشتری به آن نزدیک شوید.

در اینجا شش راه وجود دارد که به شما کمک می‌کند تنهایی را پشت سر بگذارید و با آن کنار بیایید.

۱- احساسات خود را حس کنید

قبل از هرچیزی تنهایی را تصدیق کنید. نام آن را بلند بگویید، درمورد آن با یک دوست مورد اعتماد صحبت کنید. گرچه اجتناب ممکن است جذاب باشد، اما عکس العمل خیلی مفیدی نیست. هرچه بیشتر از این احساس اجتناب کنید، قدرت بیشتری به آن می‌دهید. اجتناب فقط باعث شرم و پریشانی بیشتر می‌شود. پس آن را تصدیق کنید. اگر نیاز به گریه دارید، گریه کنید.

۲- اشتراکات را درک کنید

غالبا این فرض غیرمنطقی که این احساس فقط برای شما اتفاق می‌افتد همراه با تنهایی ایجاد می‌شود که (مانند اجتناب) می‌تواند باعث شرمساری شود. باور کنید که تنهایی یک تجربه مشترک انسانی است و افراد دیگری نیز هستند که درد مشابهی را تجربه می‌کنند. با تصدیق این اشتراک، می‌توانید با دلسوزی بیشتر به تنهایی نزدیک شوید.

۳- ارتباطات خود را پرورش دهید

با دوستان یا خانواده خود از طریق پیامک، تماس یا ملاقات ارتباط برقرار کنید. افرادی که احساس می‌کنید شما را می‌بینند و دوستتان دارند. از یکی از دوستان دعوت کنید تا با یکدیگر قدم بزنید یا به یک پارک یا کافی‌شاپ بروید. به دیگران لبخند بزنید، مکالمه را شروع کنید. گاهی اوقات فقط بودن در کنار دیگران از نظر جسمی می‌تواند به کاهش احساس تنهایی و تقویت ارتباط انسانی کمک کند.

۴- کارهایی را انجام دهید که شما را شاد می‌کند

این مورد می‌تواند شامل ساده‌ترین کارها اعم از فعالیت بدنی، گوش دادن به موسیقی مورد علاقه خود، امتحان کردن کارهای جدید، تماشای سریال‌های مورد علاقه و یا خواندن کتاب خوب باشد که باعث می‌شود احساس خوبی داشته باشید. این فعالیت‌ها ساده به نظر می‌رسند، اما گاهی اوقات ما فراموش می‌کنیم که به خود اهمیت دهیم.

۵- به دنبال عضویت در گروه باشید

این مسئله می‌تواند شامل ارتباط با یک جامعه معنوی تا عضویت در یک باشگاه بدنسازی گروهی یا لیگ تفریحی، انجام کارهای داوطلبانه یا ارتباط با گروه‌ها و جوامع آنلاین بر اساس علایق، سرگرمی‌ها یا ارزش‌های مشترک باشد. عضو گروه بودن مهم است، زیرا با قرار گرفتن در بخشی از چیزی که از خودمان بزرگ‌تر است، احساس هدف و تحقق را برای ما فراهم می‌کند.

۶- قدردانی را تمرین کنید

قدردانی در مقابله با احساس تنهایی فوق العاده مفید است. در حالی که احساس تنهایی کاملا طاقت فرسا است، قدردانی می‌تواند به شما کمک کند با برخی از نعمت‌های خوب زندگی خود ارتباط برقرار کنید. روابط مثبت و افرادی که در زندگی دارید را به خود یادآوری کنید (حتی اگر دوستی از راه دور باشد) و سعی کنید به آن لحظات کوچک، اما پرمعنا را که باعث شادی شما می‌شود، توجه کنید.

بهترین راه حل برای چالش نظافت منزل و راه پله

بیتوته: نظافت یکی از مهم ترین نیازهای منزل و ساختمان های مسکونی به شمار می رود و باید با دقت بسیار زیادی انجام شود. در نظر داشته باشید که خدمات مربوط به تمیزکاری منزل و راه پله امروزه از سوی شرکت های معتبر ارائه شده و در دسترس شما می باشد. در صورتی که قصد دارید در این خصوص بیشتر بدانید و با بهترین روش برای پشت سر گذاشتن چالش نظافت با شما صحبت خواهیم داشت و اطلاعاتی را در این خصوص در اختیار شما قرار می دهیم.

در نظر داشته باشید که تمیزکاری و نظافت در یک ساختمان مسکونی و همچنین یک منزل باعث می شود تا میزان بهداشت بهبود پیدا کرده و خطر میزان ابتلا به بیماری های مختلف از جمله بیماری های تنفسی را کاهش می دهد. شما می توانید با استفاده از این خدمات در کوتاه ترین زمان به بهترین شکل استفاده داشته باشید. در نظر بگیرید که استفاده از خدمات تمیزکاری برای منزل می تواند یکی از بهترین گزینه های پیش روی شما باشد و همینطور در محیط های ساختمانی نیز می توانید نسبت به استفاده از این خدمات اقدام کنید.

نظافت منزل به صورت کامل و در کمترین مدت زمان

خدمات تمیزکاری که برای منزل مورد استفاده می باشد، به صورت کامل ارائه می شود و شما می توانید نظافت منزل به صورت کامل را درخواست کنید که در این صورت خدمات ارائه شده از سوی تمیزکار شامل شستشوی کامل سرویس بهداشتی، حمام، کف آشپزخانه، تمیزکاری کف واحد مسکونی، تمیزکاری انبار، گردگیری، شستشوی ظروف، مرتب کردن وسایل و غیره می باشد. البته باید پیش از این که از این خدمات در منزل استفاده کنید، حتما با تمیزکار صحبت کرده و شرح تمامی وظایف را اعلام کنید. همچنین در نظر داشته باشید که استفاده از این روش در نظافت منزل می تواند در مدت زمان کوتاهی انجام شود و دلیل اصلی این امر، تجربه و دانشی است که تمیزکار به همراه داشته و می تواند با سرعت عمل بالا در کوتاه ترین زمان این خدمات را به شما ارائه دهد. با توجه به این مسئله شاید برای شما این سوال پیش آمده باشد که چرا خودمان کار نظافت منزل را انجام ندهیم؟ این سوالی است که در ادامه به آن پاسخ خواهیم داد.

چرا باید کار نظافت منزل را به دیگران بسپاریم؟

نظافت منزل را می توان یکی از مهم ترین کارهایی دانست که باید با تجربه و تخصص همراه باشد. بروز آسیب های جسمانی در هنگام تمیزکاری منزل و بروز مشکلات تنفسی در هنگام کار با مواد شوینده امروزه به یکی از مهم ترین دلایلی تبدیل شده است که باعث می شود افراد ترجیح دهند که خدمات تمیزکاری منزل را به دیگران بسپارند. در نظر داشته باشید که کمبود زمان از دیگر دلایلی است که باعث شده است بسیاری از کاربران نسبت به دریافت خدمات نظافت منزل توسط دیگران اقدام کنند.

نظافت راه پله ساختمان، مهم ترین چالش اعضای یک ساختمان

افرادی که در یک ساختمان ساکن می باشند همواره مشکلات و چالش‌های بسیار زیادی برای تمیزکاری و نظافت راه پله دارند. این مسئله به خصوص در ساختمان های مسکونی، تجاری و اداری که میزان تردد بالاتر است بیشتر احساس می شود و ما در این قسمت قصد داریم شما را با بهترین شیوه برای نظافت راه پله آشنا کنیم. در نگاه اول، شاید تمیزکاری راه پله کار سختی نباشد ولی اگر بخواهیم نگاهی دقیق به این مسئله داشته باشیم، راه پله ها با توجه به تعدادی که دارند و همچنین شیوه های مختلفی که برای تمیزکاری آن مورد استفاده قرار می گیرد، از اهمیت بسیار بالایی برخوردار بوده و باید با دقت بسیار زیادی تمیزکاری آن انجام شود.

از این روی بسیاری از ساختمان ها با کسانی که در این خصوص کار می‌کنند و می‌توانند نظافت راه پله را به بهترین شکل انجام دهند همکاری می‌کنند و می توان گفت که بخش زیادی از درخواست هایی که برای نظافتچی می شود، مربوط به راه پله ساختمان است.

یک نظافتچی خوب می تواند کارها را به صورت کاملا حرفه ای و اصولی با بیشترین دوام تمیزی انجام داده و در کاهش هزینه ها و مدت زمان مورد نیاز برای تمیزکاری نیز یکی از بهترین گزینه های پیش روی شما می باشد.

بهترین روش برای استخدام نظافتچی

با توجه به تمامی مسائل بیان شده در مورد نظافت راه پله و منزل می‌توان گفت که بهترین روشی که برای استخدام می تواند مورد استفاده باشد، همکاری با شرکت هایی است که در این خصوص در حال فعالیت هستند. در واقع این شیوه برای دسترسی به افراد مورد اعتماد روشی کاملا اصولی به شمار می رود و همچنین در کاهش مدت زمان مورد نیاز برای دسترسی نیز کاربرد خواهد داشت.

با وجود تمامی این مسائل می توان گفت که استخدام یک نظافتچی حرفه‌ای کار سختی نخواهد بود و شما می توانید با استفاده از شیوه اینترنتی به افرادی که در حال حاضر آماده هستند تا کار نظافت ساختمان را برای شما انجام دهند دسترسی داشته باشید. برقراری تماس و دریافت مشاوره در این خصوص می تواند یکی از بهترین خصوصیات پیش روی شما باشد که می‌توانید با خیال راحت از آن استفاده داشته باشید.

نتیجه گیری نهایی

امروزه خدمات نظافت به عنوان یکی از نیازهای بسیار پرطرفدار در خانه‌ها تبدیل شده است و شما می توانید از این خدمات به صورت گسترده ای استفاده داشته باشید. همانطور که در این مقاله به بحث و بررسی پرداختیم، مشخص شد که استخدام یک نظافتچی برای تمیزکاری منزل و راه پله می‌تواند یک ایده بسیار جالب و خوب باشد که با هزینه‌ای مشخص شده از سوی شرکت های فعال در این زمینه امکان‌پذیر است و شما می توانید از آن استفاده کنید. در صورتی که سوالی در این خصوص داشته باشید و یا می خواهید اطلاعات بیشتری در خصوص به کارگیری تمیزکار برای نظافت منزل و راه پله به دست بیاورید می توانید با کارشناسان مرکز خدمات نظافت در ارتباط بوده و مشاوره رایگان دریافت کنید.

طرح: عصرمردم

جدول شماره ۱۴۰۰/۲۳۷۵

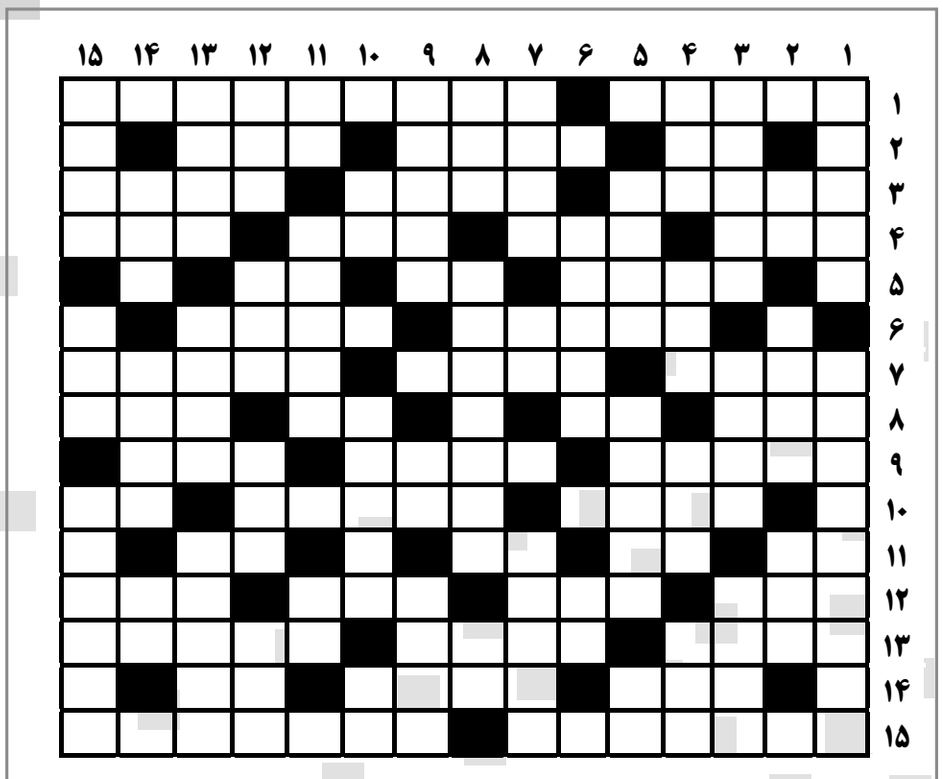

افقی:

۱-از نســـبت های مثلثاتی- انتقال بیماری از یکی به دیگری
۲-یکصد مترمربع- اداره کننده- چه کسی را
۳-نشـــریه- از رنگ های طبیعی- بهشـــت ایرانی
۴-مادر باران- رشـــته کوهی در آمریکا- ذره باردار شده- شهری در فرانسه
۵-قبل از نوزده- رود آرام روسی- تک خال
۶-الهه شکار- بزرگوار و بخشنده
۷-آغشـــته به نمک- نوعی پیوند شیمیایی- جمع مرجع
۸-ســـال ترکی- بدون- بالابر خودرو- رود مصری
۹-بخشی از گل- رصد- عددی که دو بار در خودش ضرب شود
۱۰-ستون دین- درام- دست عرب
۱۱-صریح- از حروف انگلیســـی- بالا آمدن آب دریا- مکمل شلوار
۱۲-هزار- گـــرو- از حروف یونانی- ســـود حاصل از آن حرام است
۱۳-چهره آرایی- راغب- رسانه ای صوتی
۱۴-درد- روایت کننده- مدفن شاه عبدالعظیم حسنی
۱۵-در چیزی حل شدن- طلب یاری

عمودی:

۱-سوزن ته گرد- کشوری در آمریکای جنوبی
۲-پروردگار- زیبا- از ضدعفونی کننده ها
۳-دایره آتشـــین- از شـــاخه های اقتصاد- خودرویی ایتالیایی
۴-گل ســـرخ- شوخی نیست- نوعی برهان منطقی- نمک
۵-راهنما- ارزشمند- من و تو
۶-پایانی- از ضمایر عربی
۷-محکم و استوار- جدید- جنبنده‌اش در اصفهان است
۸-زخم- عالم- یار دم بریده
۹-نامی پســـرانه و ایرانـــی- دریا- آشوب
۱۰-شـــما در زبان انگلیســـی- جرم همراه با قتل- سوره ای قرآنی
۱۱-حملـــه- منطقه و محلـــه ای در تهران- بن مضارع از مصدر آوردن
۱۲-بخشـــش- بـــرادرزاده پیـــاز- از مشتقات شیر- باغی زیبا در شیراز
۱۳-رود آلمانی- سد- شک
۱۴-نصف- قطعی برای کتاب- بدون
۱۵-جمع نفس- نوعی کلاهبرداری- قله ایرانی

جواب جدول شماره ۱۴۰۰/۲۳۷۴

	۱	۲	۳	۴	۵	۶	۷	۸	۹	۱۰	۱۱	۱۲	۱۳	۱۴	۱۵
۱	ط	ا	و	و	س	■	گ	ن	ب	د	ق	ا	ب	و	س
۲	ی	■	ا	ل	■	ت	و	ا	ن	■	ی	ر	ا	■	خ
۳	ر	ا	ه	و	ر	■	ش	م	ا	ل	■	ث	ب	ا	ت
۴	ا	ر	م	■	م	ا	ه	■	د	م	ا	■	ا	ن	ی
۵	ن	■	ه	ر	ا	ت	■	س	ر	■	س	ک	■	ت	■
۶	■	م	■	ی	ن	ب	و	ع	■	ش	و	ر	ه	■	ب
۷	ا	د	ی	ب	■	ا	ن	ی	س	■	د	م	ا	غ	ه
۸	س	ر	و	■	ب	ع	■	ک	■	م	ه	■	ر	ب	ا
۹	ل	س	ا	ن	ی	■	ف	ر	ا	ر	■	س	ی	ا	■
۱۰	ا	■	ش	ا	ن	ه	■	د	و	ا	ی	ر	■	ر	ب
۱۱	م	ج	■	ز	و	■	م	ن	■	ر	■	خ	د	■	ا
۱۲	ا	د	م	■	ا	ن	ا	■	ش	ت	ک	■	ا	س	م
۱۳	ب	ی	د	ل	■	ت	ن	و	ر	■	ت	ه	د	ی	د
۱۴	ا	■	ا	ع	م	■	و	ا	ن	ت	■	و	ا	■	ا
۱۵	د	ی	د	ب	ا	ن	ی	■	گ	و	ه	ر	ش	ا	د

میرزا جهانگیرخان شیرازی

سیروس رومی
ناشر؛ قلمکده و سازمان فرهنگی، اجتماعی و ورزشی شهرداری شیراز
۱۵۶ صفحه- مصور

امین فقیری

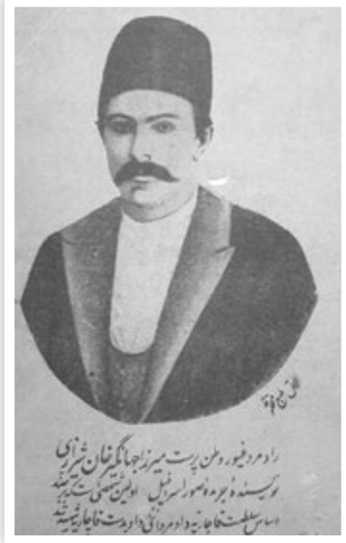

سیروس رومی ابتدا از قصه‌نویسی شروع کرد اما خودش تشخیص داد که ذوق و نیروی ادبی خود را صرف تحقیق و پژوهش کند. اتفاقا در راه شایسته ای که برگزیده بود به موفقیت زیادی نایل آمد. از جمله کتابی درباره شاعرانی که از شیراز سروده بودند و تاریخچه روزنامه‌نگاری در فارس که از تحقیقات بسیار ارزنده او به شمار می‌رود. او ادعایی در هیچ زمینه‌ای ندارد اما آثار او خلاف این مسئله را ثابت می کند که او سرآمد است. مخصوصاً در حوزه‌ی تحقیق و پژوهش در امر روزنامه‌نگاری، که اتفاقاً کتاب اخیرش نیز خارج از حیطه راهی که انتخاب نموده است، نیست.

وقتی کسی تاریخچه روزنامه‌نگاری در فارس را می‌نویسد خود به خود به افراد شاخصی برخورد می کند که جلای وطن کرده و در سطح مملکت به شهرت درخوری دست پیدا کرده‌اند. یکی از این افراد میرزا جهانگیرخان شیرازی است که سرگذشت پرافتخار و توأماً غمباری داشته است.

«اما این نوشتار به زندگی ادبی و سیاسی میرزا جهانگیر خان شیرازی می‌پردازد که در تاریخ مطبوعات و اجتماع؛ یگانه، صاحب سبک، شجاع، شاعر، مبارز کلامی و جنگی بود. او نخستین روزنامه‌نگاری بود که به دست نخبه‌کشان حکومتی ابتدا شکنجه و سپس کشته‌ی عقیده‌و باورهای تغییرناپذیر و انسانی خود شد و لقب نخستین شهید مطبوعات را گرفت.(ص۹ و ۱۰)

بعد از سخن نخست نویسنده درباره دو تن از شاهان قاجار قلمفرسایی می کند؛ چرا وجود آنها باعث نض گرفتن انقلاب مشروطیت گردید. چون اعمال و رفتار آنها به گونه‌ای بود که آحاد مردم آنها را افرادی فاسد و به دنبال اخاذی از جیب رعیت بدانند. به گونه مثال ناصرالدین شاه پس از سفر چند ماهه به دیار فرنگ به این نتیجه رسید که تحصیلکرده‌های غرب با افکار ترقی‌خواهانه‌شان می‌توانند اساس حکومت او را از بنیان زیر و رو کنند. این بود که خیلی کم آنها را به کار گرفت و شغل‌های حساس را از آنها دریغ کرد و در مورد مظفرالدین شاه می‌نویسد که بزرگ‌ترین افتخارش را امضاء فرمان مشروطه می‌دانند. در چنین شرایطی افرادی چون میرزا جهانگیر خان شیرازی سرافرازانه پا به میدان می‌گذارند تا باورهای مردم استبدادزده را از بیخ و بن زیر و رو کنند.

سیروس رومی درباره‌ی زندگی، نام و نشان میرزا جهانگیرخان شیرازی می‌نویسد:

«در سال ۱۲۹۲ق. در خانه‌ی آقا رجبعلی، فرزند پسری زاده شد که او را جهانگیر نامیدند. کودک بود که پدرش را از دست داد و تربیت و آموزش او را عمه و مادربزرگش عهده‌دار شدند. در پنج سالگی به تهران رفت و تحصیلات ابتدایی را فرا گرفت و چهارده ساله بود که در سال ۱۳۰۶ قمری به شیراز بازگشت. چهار سال به ادامه‌ی درس‌های خود پرداخت و دوره‌های نجوم، ریاضی، منطق و خوشنویسی نزد استادان و به‌خصوص نزد فرصت‌الدوله شیرازی گذراند. (ص۱۸)

فرصت‌الدوله شیرازی در آثار عجم می‌نویسد: میرزا جهانگیر جوانی است بلندهمت، عالی‌فطرت، از مبادی عهد صبا تاکنون که سنین عمرش در حدود بیست سال است، به تحصیل کمالات صوری و معنوی راغب و مصاحبت اهل علم و کمال را طالب از هر گوشه‌ای توشه‌ای و از هر خرمنی خوشه‌ای اندوخته.

سپس فرصت‌الدوله درباره طبع شعر او داد سخن می‌دهد دو بیت از او را یادداشت کرده است:

ترکی که عقل و دین و دل از ما گرفته‌ست
ما خود نداده‌ایم به یغما گرفته‌ست
گویند مهر او ز دل خویش کن برون
کی می‌توانم این، که بدل جا گرفته‌ست

***

میرزا جهانگیرخان هنوز نوزده سال را پشت سر نگذاشته بود که در شیراز جزء اشخاص نامدار به حساب می‌آمد. به گونه‌ای که در نوجوانی به معاونت حکومت بندر لنگه رسید که کارنامه‌ای درخشان از خود به جای گذاشت. میرزا جهانگیرخان به اندیشه‌های میرزا آقاخان کرمانی دل بسته بود. به گونه‌ای که کتاب «آئینه اسکندری» و نامه باستان را برای چاپ با خطی خوش بازنویسی کرد.

در چنین اوضاع و احوالی فهمید که «میرزا قاسم خان قزوینی» خیال سرمایه‌گذاری در امر انتشار نشریه‌ای را دارد. چون یگانه راه ارتباط با مردم را روزنامه می‌دانست نزد او رفت. سپس «علی اکبرخان دهخدا» نیز به این جمع پیوست و انتشار هفتگی روزنامه‌ای به نام «صور اسرافیل آغاز شد. این جمع در نزد خود به اصولی معتقد بودند که از خواسته‌های به‌حق مردم و آزادی و برابری و برادری باید دفاع کرد و به آنها راه بهتر زیستن را آموزش داد. این هفته‌نامه آنچنان کارش بالا گرفت که نسخه‌های آن را چون کاغذ زر می‌بردند. این استقبال مردم باعث شد که این گروه در عزم خود راسخ‌تر و مقالات خود را کوبنده‌تر بنویسند.

این روزنامه در تاریخ‌سازی نقشی اساسی را ایفا می‌کرد. مردم نسبت به حقوق خود در جامعه آگاهی می‌یافتند. مفسدین درباری روز به روز رسواتر می‌شدند. همین اقبال مردم بود که شاه را به مقابله با مردم تهیج کرد. چون تمام مقامات بالا دست در یک کاسه داشتند. بی‌آبرویی یکی باعث آبروریزی دیگران نیز می‌شد. نتیجه اینکه مملکت ایران به دو گروه تقسیم شده بودند. غاصبان- زورگویان- رشوه‌بگیران و صاحبان قدرت از یکسو و مردم عام- بیسواد که درصد زیادی از جمعیت را تشکیل می‌دادند در سویی دیگر- در این میان روشنفکران باسواد و دلسوز به حال جامعه را می‌شد به راحتی شمارش کرد. در حقیقت کشور آبستن یک واقعه تاریخی بود چون جریان وقایع حوادث را این چنین رقم می‌زد. لذا میرزاجهانگیرخان مجبور شد نامه‌ای سرگشاده به شاه بنویسد:

«... و به خاک پای مبارکت عرض می کنم که ای پادشاه دل آگاه، پیمانه مصائب ملت لبریز است. فقر و فلاکت در خرد و بزرگ عمومی، اعمال خودسرانه درباریان مرضی علاج‌ناپذیر، آشوب و انقلاب در چهار جهت مملکت برپا، تهدیدات خارج از هر طرف محیط، دست اجانب برای تحریک عوام و ابقا سلطنت به هزار وسیله در کار، مملکت شش هزار ساله ایران و چندین هزار سلاطین آن منتظر که در این موقع باریک و دوره انقلابات با این کشتی موجه چه معامله‌ای خواهید فرمود: به چه حسن و تدبیر و سیاست ابواب خلاص و نجات به روی ملت خواهید گشود؟ (صوراسرافیل ۱۲۸۶) (ص۲۸)

وقتی شاه و درباران و عوامل فاسد آنها نمی‌توانند قلم میرزا جهانگیر را بشکنند. به تهمت‌زنی نسبت به او می‌پردازند. حتی او را بابی و ازلی لقب می‌دهند. ادوارد براون نیز بر این قول صحه می گذارد و او را «ازلی» می‌خواند.

کار بالا می‌گیرد و دو طرف روبروی یکدیگر می‌ایستند. قوای دولتی که از عده‌ای قزاق روسی خائن تشکیل شده است با نیروی فراوانی که دارند عرصه را بر مجاهدین تنگ می‌کنند. ناگزیر آنها به مجلس پناه می‌برند. غافل از اینکه برای عوامل محمدعلیشاه مسجد و مجلس فرقی ندارد. پسر خواهر میرزا جهانگیرخان، میرزا اسداله شیرازی که سخت مورد علاقه‌ی جهانگیرخان بوده در نبرد مجلس شهید می‌شود.

میرزا جهانگیرخان وقتی به سر کشته خواهرزاده خویش می‌رسد بدون اینکه اشکی از دیدگان روان سازد می‌گوید: این نعش خواهرزاده عزیز من است و من سزاوارترم برای او سوگواری کنم. بروید مشغول کار خویش باشید که وقت تنگ است و کار سخت.»(ص۸۰)

سیروس رومی اطلاعات مفیدی راجع به زندگی خصوصی میرزا جهانگیرخان به دست نمی‌دهد. حکایت اینکه وقتی کهنگارنده قصد داشت زندگی‌نامه‌ای از یکی از درخشان‌ترین شاعر این سرزمین بنویسد برخلاف آن همه شهرت که حتی مرزهای ایران را درنوردیده و به خارج رشیده است با وجود ورق زدن و غور در کتاب‌هایی که راجع به سعدی نوشته شده بود حتی یک سطر راجع به زندگی خصوصی او پیدا نکردم. فکر می کنم و حتماً هم چنین است که دوست پژوهشگر ما با وجود مطالعه و فیش برداری از زندگی جهانگیرخان هیچ رد پایی از زن و بچه و در یک کلام خانواده پیدا نکرده است وگرنه این مطالب خصوصی چهره این شخصیت مبارز و مردمی را روشن‌تر نشان می‌داد. شاید پای‌بندی به اهل و عیال خدشه‌ای بر مبارزاتش که خواه و ناخواه مسیری به طرف مرگ بود می‌افکند و اینگونه بوده که تجرد را برای خویش انتخاب نموده بوده است که خدا بهتر می‌داند!

در این مبارزات میرزا جهانگیرخان دوستانی داشته که آنها هم همانند خودش سر پرشوری داشته‌اند. اولویت به علی‌اکبر دهخدا می‌رسد. رومی می‌نویسد:

«دهخدا، چهره ماندگار تاریخ، فرهنگ و ادب ایران زمین و فارسی زبانان جهان، مرد نستوه پژوهش، شاعری نوآور، شوخ‌طبعی سیاستمدار و شخصیتی متجدد که تا زبان فارسی نفس می‌کشد او زنده و تأثیرگذار است. مردی که باید او را از نو شناخت.»(ص۶۸)

دهخدا در سال ۱۲۵۷ خورشیدی در تهران متولد شد و چون پدرش اهل قزوین بود او را قزوینی گفته‌اند. او در روزنامه صوراسرافیل ستونی دائمی داشت و زیر آن امضای «دخو» می‌گذاشت. با نثری ساده و بدون تکلف معضلات اجتماعی را به خوانندگان عرضه می‌داشت. بزرگ‌ترین کاری که نامش را در تاریخ و فرهنگ این مرز و بوم جاودان ساخته لغت‌نامه‌ی دهخدا است. لغت‌نامه‌ای که پا را از یک کتاب معلومات عمومی بسیار فراتر نهاده است. روحش شاد.

حیدر عمو اوغلی

«نام اصلی او حیدر تاری وردیوف افشار اورموی» است. در سال ۱۲۹۵ خورشیدی مطابق با ۱۸۸۰ میلادی در ارمنستان زاده شد «علی اکبر افشار» و «زهرا» پدر و مادرش هر دو ایرانی بودند. درباره محل تولدش اختلاف نظر است. عده‌ای او را قفقازی، برخی او را از اهالی سلماس و گروهی او را از ایل افشار ارومیه می‌دانند که از نام خانوادگی‌اش مشخص است از ایل افشار ارومیه به صواب نزدیک‌تر است.(ص۷۲)

حیدرخان عمو اوغلی در کارهای فنی دستی داشت. او به شیوه‌ی مبارزه مسلحانه اعتقاد داشت و به وسیله بمب‌های دست‌سازش چندین ترور را انجام داد که پژوهشگر ارجمند سیروس رومی به آنها اشاره کرده است.

سید محمدرضا شیرازی «مساوات»

اهل برازجان بود. در شیراز به تحصیل پرداخت. در عنفوان جوانی به تهران رفت و ادامه‌ی تحصیلش را در آنجا پایه نهاد. او روزنامه‌نگاری بود که خط مشی سیاسی را انتخاب نمود. شمارگان روزنامه‌اش «مساوات» تا سه هزار رسیده بود. علت شهامت بی‌حد و حصر او در برابر ظلم و بی‌عدالتی بود.

میرزا اسداله خان شیرازی

یحیی دولت‌آبادی درباره‌اش نوشته است:

«همشیره زاده او (میرزا جهانگیرخان شیرازی) میرزا اسداله جوانی است به سن بیست و پنج سال، خوشخو، با طراوت و جنگجو، بعد از آنکه اطراف توپ محاذی سردر را از توپچیان خالی می‌بیند. از سنگر فرود آمده می‌خواهد برود توپ را به مجلس بیاورد و همین که در مجلس باز می‌شود و این جوان خارج می‌گردد از قراولخانه مقابل سردر مجلس که آخر نگارستان است گلوله‌ای بر پیشانی او اصابت کرده از پای درمی‌آید.(ص۷۸)

این میرزااسداله فدایی دایی‌اش بوده. مخصوصا در راه انتشار روزنامه صوراسرافیل از هیچ کمک و یاری دریغ نمی‌ورزیده. شهید شدن او عمیقا بر میرزا جهانگیرخان اثر می‌گذارد.

ملک المتکلمین

حاج میرزا نصراله المتکلمین در رجب ۱۲۲۷ق در اصفهان متولد شد. در بیست و دو سالگی به مکه و پس از بازگشت به هندوستان سفر کرد. در بمبئی کتابی با نام «من الحق الی الحق» تألیف کرد که در آن به بیداری و اتحاد تمامی مسلمانان اشاره کرده است. او ناطقی زبردست و تأثیرگذار بوده که بدون ترس و بی‌پروا به درباریان و عوامل فساد حمله می‌کرده است.

سید جمال الدین واعظ اصفهانی

او هم سرگذشت غمباری داشت. رومی می‌نویسد:

«هنگامی که لیاخوف مجلس را به توپ بست و اردوی مشروطه‌خواهان شکست خورد. تعدادی دستگیر و گروهی فراری شدند. از میان آنها سید جمال‌الدین اصفهانی با توجه به محل ولادتش و به ویژه اینکه با حاکم آنها «مظفرالملک» دوستی دیرینه داشت. به همدان رفت و به حاکم آنجا پناه برد. اما حاکم خبر آمدن او را به شاه داد و شاه گفت او را به بروجرد منتقل و زندانی کنند. چنین کردند و در بروجرد او را خفه کرده به زندگیش خاتمه دادند. در سال ۱۳۲۶ قمری این اتفاق افتاد و در همان بروجرد به خاک سپرده شد. از سید جمال‌الدین واعظ تنها پسری ماند به نام محمدعلی که بعدها محمدعلی جمالزاده گردید و داستان‌نویسی فارسی مدیون اوست. (ص۸۵-۸۴)

***

گفتیم که میرزا جهانگیرخان شعر نیز خوب می‌سرود. به این غزل او نگاه کنید که سخت تحت تأثیر حافظ بزرگ است؛

حافظ می‌گوید:

دوش می‌آمد و رخساره برافروخته بود
تا کجا باز دل غمزده‌ای سوخته بود
رسم عاشق‌کشی و شیوه‌ی شهر آشوبی
جامه‌ای بود که بر قامت او دوخته بود

*

میرزا جهانگیر می‌سراید:

نرگس مست تو با سرمه برآمیخته بود
خون خلقی همه بی‌جرم و گنه ریخته بود
سر زلفین چلیپای تو می‌سود به خاک
بلکه دلهای اسیران به خود آویخته بود
دل سنگین تو ای دوست نشاید دل گفت
کاش معمار ازل خاک تو را بیخته بود
شد جهانگیر به یک لحظه اسیر نگهش
بس که افسون پی تسخیر وی انگیخته بود

*

نمونه عالی وطن‌پرستی و تعهد او را در این چند سطر می‌توان دید:

«سر من دور می‌زند
چشم‌های من جز رنگ سرخی نمی‌بینند
خون پدران غیور من در عروقم به تندی برق حرکت می‌کند
و مشامم از بوی خون پر است
چرا؟
زیرا که فرزندان تو را دزدان خانگی و دشمنان خارجی تهدید می‌کنند و اولاد تو، دامن پاک مادر و مقبره اجداد و خون بهای پدران خود را در خطر نزدیک مشاهده می‌نمایند.
ای ایران!
ای مادر پیری که سالیان دراز از خون عروق و شرائین خود ما را شیر دادی و از گوشت‌های بدن خویش به تغذیه ما پرداختی؛ آیا ما زنده خواهیم ماند و فرزندان ناخلف تو دامن عصمت را به دست اجانب خواهند داد؟ آیا چشم ما خواهد دید که حجاب عفت تو را خارجی‌ها می‌درند؟ (صور اسرافیل ۱۳۲۵)(ص۱۲۲-۱۲۱)

*

دل هر کس که ذره‌ای عِرق وطن دارد با خواندن این سطور به درد می‌آید که چطور مردم آزاده به دست دیکتاتورها شهید می‌شوند.

«صاحب منصبان قزاق‌خانه پی در پی به محبس آنها آمده، آنها را فحش داده آزار می‌کنند. میرزا جهانگیر خان در این حال باز از نطق‌های وطن خواهانه دست برنمی دارد و دقیقه‌ای آرام نمی‌گیرد. بالاخره از بس حرف می‌زند محبس او را جدا می کنند (یحیی دولت‌آبادی ۱۳۶۲).

«فردا صبح پاسی از روز برآمده دو نفر قزاق به محبس آمده، ملک المتکلمین و میرزا جهانگیر خان را با زنجیر می برند. ساعتی طول نمی‌کشد که زنجیرهای آنها را درآورده و آنجا می‌اندازند... خلاصه آنها می برند گوشه‌ی باغ شاه در میان فوج قزاق، اول طناب به گردن ملک المتکلمین افکنده، مدتی او را عذاب می‌دهند، بعد میرغضبان با کارد روی شکم او افتاده، شکمش را پاره می کنند و به سختی جان می دهد. بعد از آن میرزا جهانگیرخان را می آورند. چون کشتن رفیق خود را دیده است، رمقی برای او باقی نمانده به پای خود نمی تواند بیاید. او را می آورند طناب بر گردنش انداخته، به فشار کمی جان می دهد و نعش هر دو را میان خندق می اندازند. (صفحه ۵۶-۵۵).

مؤثرترین شعری که در رثای میرزا جهانگیرخان شیرازی سروده می شود توسط یار مشفق و همکار و هم عهد او علامه علی اکبر دهخداست:

ای مرغ سحر چو این شب تار
بگذاشت ز سر سیاهکاری
وز نفخه‌ی روح بخش اسحار
رفت از سر خفتگان خماری
بگشوده گره ز زلف زر تار
محبوبه‌ی نیلگون عماری
یزدان به کمال شد پدیدار
و اهریمن زشتخو حصاری
یاد آر ز شمع مرده یاد آر
ای مونس یوسف اندر این بند
تعبیر عیان چو شد تو را خواب
دل پر ز شعف، لب از شکرخند
محسور عدو، به کام اصحاب
رفتی بر یار خویش و پیوند
آزادتر از نسیم و مهتاب
زان کاو همه شام با تو یک چند
در آرزوی وصال احباب
اختر به سحر شمرده یاد آر
چون باغ شود دوباره خرم
ای بلبل مستمند مسکین
وز سنبل و سوری و سپر غم
آفاق نگارخانه‌ی چین
گل، سرخ و به رخ عرق ز شبنم
تو داده ز کف قرار و تمکین
زان تو گل پیرس که در غم
ناداده به نار شوق تسکین
از سردی دی فسرده یاد آر
ای همره تیه پور عمران
بگذشت چو این سنین معدود
وان شاهد نغز بزم عرفان
بنمود چو وعد خویش مشهود
وز مذبح زر چو شد به کیوان
هر صبح شمیم عنبر و عود
زان کو به گناه قوم نادان
در حسرت روی ارض موعود
بر بادیه جان سپرده یاد آر
چون گشت ز نو زمانه آباد
ای کودک دوره‌ی طلایی
وز طاعت بندگان خود شاد
بگرفت ز سر خدا، خدایی
نه رسم ارم، نه اسم شداد
گل بست زبان ژاژخالی
زان کس که ز نوک تیغ جلاد
مأخوذ به جرم حق ستایی
تسنیم وصال خورده یاد آر

***

و عارف هم بر این ماتم چنین سروده است (پاره ای از شعر):

از خون جوانان وطن لاله دمیده
از ماتم سرو قدشان، سرو خمیده
در سایه‌ی گل، بلبل از این غصه خزیده
گل نیز چو من، در غمشان جامه دریده
چه کج رفتاری ای چرخ
چه بد کرداری ای چرخ
سر کین داری ای چرخ
نه دین داری، نه آئین داری، ای چرخ

***

جا دارد علاوه بر سیروس رومی پژوهشگر ارجمند از معاونت فرهنگی شهرداری و یاران فهیم ایشان تشکر شود.

آگهی

هیأت موضوع قانون تعیین تکلیف وضعیت ثبتی اراضی و ساختمان‌های فاقد سند رسمی
آگهی موضوع ماده ۳ قانون و ماده ۱۳ آیین‌نامه قانون تعیین تکلیف وضعیت ثبتی و اراضی و ساختمان‌های فاقد سند رسمی
برابر رأی شماره ۱۴۰۰۶۰۳۱۱۰۳۴۰۰۲۱۲۰ مورخ ۱۴۰۰/۳/۲۰ هیأت اول موضوع قانون تعیین تکلیف وضعیت ثبتی اراضی و ساختمان‌های فاقد سند رسمی مستقر در واحد ثبتی حوزه ثبت ملک شیراز ناحیه ۲ تصرفات مالکانه بلامعارض متقاضی آقای هاشم عوض پور فرزند احمدقلی به شماره شناسنامه ۱ صادره از خرامه در ششدانگ اعیانی یکباب خانه به مساحت ۱۸۰/۶۹ مترمربع پلاک ۱۴۱۹۰ فرعی از ۲۰۷۰ اصلی مفروز و مجزی شده از پلاک ۲۰۷۰ اصلی واقع در بخش ٤ شیراز ملک مورد تقاضا در یک قطعه زمین وقفی و اجاره عرصه ملک از مالک رسمی به واسطه اجاره نامه اداری محرز گردیده است. لذا به منظور اطلاع عموم مراتب در دو نوبت به فاصله ۱۵ روز آگهی می‌شود در صورتی که اشخاص نسبت به صدور سند مالکیت متقاضی اعتراضی داشته باشند می‌توانند از تاریخ انتشار اولین آگهی به مدت دو ماه اعتراض خود را به این اداره تسلیم و پس از اخذ رسید، ظرف مدت یک ماه از تاریخ تسلیم اعتراض، دادخواست خود را به مراجع قضایی تقدیم نمایند. بدیهی است در صورت انقضای مدت مذکور و عدم وصول اعتراض طبق مقررات سند مالکیت صادر خواهد شد.
تاریخ انتشار نوبت اول: ۱۴۰۰/٤/۲۲
تاریخ انتشار نوبت دوم : ۱۴۰۰/۵/۶
۱۸۱۹/م الف
رئیس ثبت اسناد و املاک ناحیه دو شیراز
مصطفی علیخانی

نیازمندیهای عصرمردم آگهی می‌پذیرد
۳۲۳۰۹۲۹۰ ۳۲۳۴۱۰۰۱ ۳۲۳۴۱۰۰۰
۳۲۳۰۳۸۳۰-۳۲۳۰۰۳۳۷

آگهی
سرکار خانم زهرا اکرمی ابرقوئی پیرو اجرائیه شماره ۱۴۰۰۱۲۹۹۰۰۰۹۳۰۵۶۱۰ و شماره پرونده ۹۲۰۹۹۸۳۵۲۰۱۰۰۷۷۲ و شماره بایگانی پرونده ۹۹۰۰۰۳۵ مورخ ۱۴۰۰/٤/۷ شعبه ۶ اجرای احکام (ویژه نیابت حقوقی و خانواده) بدینوسیله به شما ابلاغ می گردد جهت انتقال ۱/۵۲۷ دانگ مشاع از ششدانگ پلاک ۱۷۳۷۷ فرعی از ۱۶۵۱ اصلی واقع در بخش ٤ شیراز به نام برنده مزایده آقای احمد امیدپناه از تاریخ این آگهی به مدت ده روز کاری به دفتر اسناد رسمی ۱۳۷ شیراز واقع در شیراز چهارراه خلدبرین جنب ایستگاه اتوبوس حضور بهم رسانید. در غیر این صورت اجرای احکام به قائم مقامی شما سند انتقال را امضاء نموده و هرگونه خسارت به اشخاص ناشی از این انتقال به عهده شما خواهد بود.
۱۸۲۰/م الف
سردفتر اسناد رسمی ۱۳۷ شیراز
مجید فانی

دیدنی‌های فجیره؛ شهر باستانی امارات

فجیره، شهری مدرن و صنعتی و یکی از هفت امارت و شیخ‌نشین‌های امارات متحده عربی است. این شهر از غرب با رأس‌الخیمه و شارجه و از سمت جنوب با کالبا هم‌مرز است. فجیره یکی از شهرهای مهم تاریخی و باستانی امارات متحده عربی است. مسجد بدیه و قلعه فجیره، دو عدد از مهم‌ترین دیدنی های فجیره هستند.

فجیره به‌وسیله رشته‌کوه حجر از سایر بخش‌های امارات متحده عربی جدا شده است. این شهر دارای چشم‌اندازی زیبا و میراث فرهنگی غنی است. خط ساحلی فجیره با طول ۷۰ کیلومتر و رشته‌کوه حجر منظره فوق‌العاده‌ای را به نمایش می‌گذارد. گردشگران می‌توانند علاوه بر جاذبه‌های طبیعی از مناطق تاریخی و باستان‌شناسی این شهر هم دیدن کنند. اغلب فجیره را به‌عنوان جواهر عربی می‌شناسند. فجیره تنها شهر امارات متحده عربی است که در امتداد خلیج فارس قرار ندارد و سواحل آن در خلیج عمان واقع شده است. مسجد شیخ زاید، قلعه بثنه، موزه فجیره، قلعه حیل، روستای مسافی، چشمه‌های آب گرم عین المدحب از دیگر جاهای دیدنی فجیره هستند.

مسجد بدیه

«مسجد بدیه»، قدیمی‌ترین مسجد امارات متحده عربی واقع در شمال فجیره است. این مسجد در سال ۱۴۴۶ میلادی با استفاده از خشت خام بنا شد. مسجد بدیه معماری بسیار ساده و در عینِ حال پیشرفته‌ای دارد و یکی از دست آوردهای مهم معماری آن زمان محسوب می‌شود. این مسجد دارای چهار گنبد مخروطی و یک ستون بزرگ مرکزی است که چهار گنبد را نگه می‌دارد. مسجد بدیه یک نمازخانه با سقف قوسی‌شکل، سیستم تهویه هوای طبیعی و یک محراب رو به قبله دارد. این مسجد و ناحیه‌ی اطرافش را «منطقه باستان‌شناسی مسجد بدیه» می‌نامند. بازدیدکنندگان می‌توانند در قبرستان بزرگی که در نزدیکی مسجد قرار دارد، از مقبره‌ای متعلق به عصر آهن دیدن کنند. همچنین طی حفاری‌هایی که در این منطقه انجام شده است آثار هنری، سفال، سرامیک و سرنیزه‌هایی با قدمت ۱۰۰۰ سال پیش از میلاد کشف کرده‌اند. چند سایت باستان‌شناسی دیگر هم در نزدیکی مسجد بدیه وجود دارد.

قلعه فجیره

«قلعه فجیره» در سال ۱۶۷۰ میلادی ساخته شد و پس از حمله انگلیسی‌ها در اوایل قرن بیستم، شدیداً آسیب دید. این قلعه قدیمی‌ترین قلعه‌ی امارات متحده عربی محسوب می‌شود. در گذشته از این قلعه گاهی به‌عنوان ساختمان دفاعی و گاهی به‌عنوان محل اقامت خانواده حاکم استفاده می‌شده است. قلعه فجیره برای قرن‌ها، تنها ساختمان سنگی واقع در ساحل فجیره بود. این قلعه سه بخش اصلی، چندین سالن، یک برج مستطیلی و دو برج مدور را شامل می‌شد. قلعه فجیره در سال‌های اخیر به‌طور کامل بازسازی شده است. امروزه منطقه‌ی اطراف این قلعه، بخشی از «روستای میراث فجیره» است که سازمان باستان‌شناسی و میراث فجیره آن را ساخته است. بازدیدکنندگان در این روستا می‌توانند خانه‌های قدیمی بازسازی‌شده، نمایشگاه‌هایی با موضوع زندگی سنتی را ببینند و با لوازم آشپزخانه و سیستم آبیاری الیزره که کشاورزان امارات از آن استفاده می‌کنند، آشنا شوند.

مسجد شیخ زاید

«مسجد بزرگ شیخ زاید فجیره»، پس از مسجد شیخ زائد ابوظبی، بزرگ‌ترین مسجد امارات متحده عربی محسوب می‌شود. ساختمان مدرن و سفید مسجد شیخ زاید، یکی از نمادهای مهم شهر فجیره است. این مسجد مساحت سه زمین فوتبال را در برمی‌گیرد که دارای ۶۴ گنبد و ۶ مناره با ارتفاع ۱۰۰ متر است. در نمازخانه بزرگ این مسجد، ۳۲ هزار نفر می‌توانند نماز بخوانند. تنها مسلمانان می‌توانند از فضای داخلی این مسجد بازدید کنند و ورود غیرمسلمانان به آن ممنوع است.

قلعه بثنه

«قلعه بثنه» در ۱۳ کیلومتری مغرب فجیره در کنار بزرگراه اصلی واقع شده است. این قلعه در سال ۱۷۳۵ ساخته شد و یکی از مهم‌ترین قلعه‌های دفاعی منطقه شرقی امارات متحده عربی محسوب می‌شد. قلعه بثنه زمانی مشرف بر مسیرهای استراتژیک کوه حجر بوده است. این قلعه دارای دیوارهای ضخیم سنگی است که دو برج مدور بزرگ در سمت غربی آن قرار دارد. منظره زیبای کوه‌ها و درختان نخل در اطراف قلعه بثنه، زیبایی آن را دوچندان کرده است.

موزه فجیره

«موزه فجیره» در جنوب قلعه فجیره واقع شده است. این موزه دارای مجموعه‌ای فوق‌العاده از آثار تاریخی متعلق به اوایل عصر برنزی است که طی حفاری‌های باستان‌شناسی در قدیفا و بثنه کشف شده‌اند. سلاح‌های عصر برنزی و عصر آهن، سفال‌های نقاشی‌شده، ظروف حکاکی‌شده از جنس سنگ صابون، سکه‌های نقره‌ای پیش از اسلام در این موزه به نمایش گذاشته شده است. یکی از آثار ارزشمند این موزه که آن را در قدیفا کشف کرده‌اند، کاسه‌ای از جنس تخم شترمرغ است که قدمت آن به ۲۲۰۰ سال پیش می‌رسد. موزه فجیره یک بخش مردم‌شناسی هم دارد که آداب و رسوم، سنت‌ها، زندگی روزمره و صنایع دستی امارات را به نمایش می‌گذارد.

قلعه الحیل

«قلعه الحیل»، زمانی به‌عنوانِ مرکز فرماندهی خانواده حاکم فجیره استفاده می‌شده است. این قلعه تقریباً ۲۵۰ سال پیش ساخته شد و نقش مهمی در دفاع از منطقه ایفا می‌کرد و همچنین پایگاه پاسبانی و محافظت از فجیره در برابر حمله محسوب می‌شد. امروزه بخش‌های کمی از این قلعه باقی‌مانده است و دیوارهای اصلی آن سال‌ها پیش تخریب شده است. یک برج دیده‌بانی بر فراز تپه قرار دارد که روزهای شکوه این قلعه را یادآور می‌شود. این برج به تمام این منطقه استراتژیک که امروزه امارات متحده عربی نامیده می‌شود، اشراف داشته است.

قلعه اوحله

«قلعه اوحله» در ۳۰ کیلومتری شهر فجیره در دامنه تپه‌ای واقع شده است. این قلعه در موقعیت استراتژیک فوق‌العاده‌ای برای محافظت از منطقه قرار دارد. قلعه اوحله با دیوارهای بلند و ضخیم، یکی از بهترین قلعه‌های حفظ‌شده در امارت فجیره است. این قلعه در مقایسه با سایر قلعه‌های امارات متحده عربی، کمتر مورد بازسازی قرار گرفته است؛ از این‌رو مکانی عالی برای علاقه‌مندان به آثار تاریخی و تاریخ است. درون قلعه یک برج ساعت استوانه‌ای با ارتفاع ۲۰ متر قرار دارد. پنجره‌های این قلعه باریک و کوچک است و چشم‌انداز زیبایی دارد.

سواحل فجیره

فجیره تنها شهر امارات متحده عربی است که ساحلی در امتداد خلیج فارس ندارد. سواحل فجیره در مشرق امارات متحده عربی و در امتداد خلیج عمان قرار دارد. این سواحل شنی که به خاطر محیط ساکت و آرام، چشم‌انداز فوق‌العاده زیبا و ورزش‌های آبی متنوع از جمله غواصی شناخته شده‌اند، یکی از محبوب‌ترین مقاصد گردشگری فجیره محسوب می‌شوند. همچنین آلاچیق، کافه، لانژ و رستوران‌های بسیاری در این سواحل وجود دارد.

چشمه آب گرم عین المضب

«چشمه آب گرم عین المضب» واقع در دامنه کوه حجر، یکی از محبوب‌ترین جاهای دیدنی فجیره میان گردشگران محلی و خارجی است.. این چشمه در «باغ عین المدحب» واقع شده است که بقایای قلعه فجیره و روستای میراث را هم در برمی‌گیرد.

این چشمه‌های آب گرم دو بخش زنانه و مردانه را شامل می‌شود. یک تئاتر فضای باز هم در این محل وجود دارد که در طول تعطیلات نمایش‌های سنتی در آن اجرا می‌شود.

پارک کالبا کرنیش

«پارک کالبا کرنیش»، جواهر مخفی فجیره و بهترین مکان برای گذراندن یک روز آرام است. در این پارک فعالیت‌ها و امکانات فراوانی برای گردشگران وجود دارد که یک روز عالی در فضای باز را برای آن‌ها رقم می‌زند.

جزیره اسنوپی

«جزیره اسنوپی» یکی دیگر از مقاصد محبوب فجیره است. این جزیره در اقیانوس هند و در نزدیکی عمان قرار دارد. چون این جزیره شباهت زیادی به شخصیت کارتونی به نام اسنوپی دارد، آن را اسنوپی می‌نامند. منطقه‌ی اطراف جزیره اسنوپی، منظره‌ای بی‌نظیر از صخره‌ها، سواحل و اقامتگاه‌های لوکس دارد. گردشگران می‌توانند در این جزیره تجربیات تازه‌ای کسب کنند و به ورزش‌های آبی بپردازند. همچنین می‌توانند هنگام غواصی از کشتی‌های غرق‌شده، غارهای طبیعی و غیره بازدید کنند.

مسافی

«مسافی»، روستایی از توابع امارت فجیره است که در ۳۵ کیلومتری فجیره و در دامنه‌ی کوه حجر قرار دارد. این روستا در امتداد جاده‌ی ارتباطی فجیره به دبی واقع شده است و پیش از ساخت بزرگراه‌ها از اهمیت بسیاری برای تجارت برخوردار بود. روستای مسافی بسیار سرسبز است و باغ‌هایی با درختان متنوع دارد؛ از این‌رو اولین ساکنان این روستا آن را «لبنان کوچک» می‌نامیده‌اند. روستای فجیره به خاطر داشتن چشمه‌های آب معدنی فراوان شهرت دارد و مسافی در عربی به‌معنای آب خالص است. گردشگران می‌توانند در نزدیکی این روستا در جاده فجیره به دبی از بازار محلی نیز دیدن کنند.

وادی‌ها

در عربی وادی به رودخانه‌های خشک‌شده‌ای می‌گویند که از آب باران‌های سنگین پر شده است؛ همچنین ممکن است اشاره‌ای به آبادی درون دره داشته باشد. با توجه به مکان‌نگاری این منطقه، تمام ناحیه‌ی اطراف فجیره دارای وادی است. زیباترین وادی‌های این منطقه عبارت‌اند از «وادی سیجی»، «وادی سحام» و «وادی مای». «وادی حام»، طولانی‌ترین دره فجیره است و «وادی طویان» مسیر کوهستانی فوق‌العاده زیبایی دارد. «وادی وریعه» واقع در شمال فجیره نیز یکی از مقاصد اصلی گردشگری است. در این وادی، آبشارهای زیبایی وجود دارد.

آگهی

آگهی فراخوان مناقصه

نوبت اول: ۱۴۰۰/۴/۲۰ نوبت دوم: ۱۴۰۰/۴/۲۲

شرکت سهامی آب منطقه ای فارس در نظر دارد تامین ۴۷ دستگاه خودرو استیجاری را از طریق مناقصه عمومی یک مرحله‌ای طبق قانون برگزاری مناقصات به پیمانکار واجد شرایط واگذار نماید.

۱) موضوع مناقصه : تامین ۴۷ دستگاه خودرو استیجاری شامل:
۱۷ دستگاه پژو پارس، لیفان و دنا، ۲۳ دستگاه سمند و پژو ۴۰۵، ۷ دستگاه مزدا دو کابین
۲) مبلغ برآورد مناقصه: حدود ۴۱،۶۷۴ میلیون ریال
۳) محل اجرای پروژه: ستاد مرکزی شرکت سهامی آب منطقه ای فارس و مناطق تحت پوشش
۴) مدت انجام کار: ۱۲ ماه شمسی می باشد.
۵) اعتبار پروژه از محل اعتبارات جاری شرکت سهامی آب منطقه ای فارس تامین گردیده است.
۶) دستگاه نظارت: اداره خدمات پشتیبانی شرکت سهامی آب منطقه ای فارس
۷) تنها شرکت های دارای گواهی صلاحیت معتبر از اداره کل تعاون، کار و رفاه اجتماعی استان فارس مجاز به شرکت در مناقصه می باشند. شرکتهای غیربومی که از سایر استان ها صلاحیت اخذ نموده اند ملزم به ارائه معرفی نامه جهت انجام فعالیت از اداره کل تعاون، کار و رفاه اجتماعی استان فارس می باشند.
۸) ارزیابی کیفی مناقصه به صورت ساده مطابق با بند (الف) ماده ۱۱ آیین نامه اجرایی بند (ج) ماده ۱۲ قانون برگزاری مناقصات صورت می‌پذیرد.
۹) مبلغ ضمانتنامه شرکت در فرایند ارجاع کار ۲،۰۸۴،۰۰۰،۰۰۰ ریال می باشد که می بایست مطابق ضوابط تعیین شده در اسناد مناقصه تهیه و در قالب پاکت (الف) پیشنهاد مناقصه ارائه گردد.
۱۰) دریافت اسناد مناقصه از ساعت ۱۰:۰۰ صبح روز یکشنبه مورخ ۱۴۰۰/۰۴/۲۰ لغایت ساعت ۱۲:۰۰ روز پنج شنبه مورخ ۱۴۰۰/۰۴/۲۴ صرفا" از طریق سامانه تدارکات الکترونیکی دولت به آدرس: www.setadiran.ir در ازای واریز مبلغ ۵۰۰/۰۰۰ ریال امکان پذیر می باشد.
۱۱) آخرین مهلت بارگذاری نسخه الکترونیکی مدارک مناقصه در سامانه ستاد و تحویل نسخه فیزیکی پاکت (الف) پیشنهاد به مناقصه گزار (با رعایت موارد مندرج در اسناد مناقصه)، ساعت ۱۴:۰۰ روز دوشنبه مورخ ۱۴۰۰/۰۵/۰۴ می باشد. محل تحویل نسخه فیزیکی پاکت (الف) پیشنهاد، آدرس: شیراز، بلوار ارم، شرکت سهامی آب منطقه‌ای فارس، مدیریت قراردادها، اتاق ۳۶۲ می باشد.
۱۲) جلسه مناقصه با حضورنمایندگان مناقصه گرانی که مایل به حضور باشند (همراه داشتن معرفی نامه الزامی است)، در ساعت ۱۰:۰۰ صبح روز سه شنبه مورخ ۱۴۰۰/۰۵/۰۵ در محل شرکت سهامی آب منطقه ای فارس برگزار خواهد شد.
۱۳) هزینه درج آگهی به عهده برنده مناقصه می باشد.
۱۴) در صورت ابهام در اسناد، مناقصه گران می توانند با مدیریت قراردادهای شرکت مکاتبه نمایند و یا با شماره تلفن ۳۲۲۵۰۷۰۲-۰۷۱ تماس حاصل نمایند.
۱۵) وب سایت جهت بازبینی آگهی فراخوان به آدرس WWW.WRM.IR و WWW.FRRW.IR و IETS.MPORG.IR می باشد.
شناسه آگهی: ۱۱۶۱۷۰۸

مدیریت قراردادهای شرکت سهامی آب منطقه ای فارس

نیازمندیهای عصرمردم آگهی می‌پذیرد
۳۲۳۰۹۲۹۰ ۳۲۳۴۱۰۰۱ ۳۲۳۴۱۰۰۰
۳۲۳۰۳۸۳۰-۳۲۳۰۰۳۳۷

آگهی مناقصه عمومی شماره ۱۶۰۰/۴۹ (یک مرحله ای)

شرکت ملی گاز ایران
شرکت گاز استان فارس
(سهامی خاص)

مناقصه گزار: شرکت گاز استان فارس
موضوع مناقصه: اجرای شبکه
۱ –شرح مختصر کار و محل اجرای پروژه: اجرای ۴۴۵۴۵ متر شبکه گاز پلی اتیلن جهت گازرسانی به روستاهای بازرگان، دشت سلطان، بنکوی عشایری، حسین آباد جدید، منصورآباد، دق آهو، ده ملکو و گلی کوه از توابع داراب، به روش تأمین کالا، تجهیزات و نصب به صورت توأم PC، به صورت فهرست بهایی (تهیه بخشی از کالا به عهده کارفرما)
۲ – مبلغ و نوع تضمین شرکت در مناقصه :
مبلغ تضمین حداقل به مبلغ ۳/۷۱۰/۰۰۰/۰۰۰ ریال می‌باشد که باید توسط پیشنهاد دهنده به یکی از صورتهای ذیل اقدام گردد.
الف) ضمانت نامه بانکی و یا ضمانت نامه های صادره از سوی موسسات اعتباری غیر بانکی دارای مجوز از بانک مرکزی جمهوری اسلامی ایران که تا سه ماه از تاریخ تسلیم پیشنهاد معتبر باشد.
ب) واریز وجه به شماره حساب شبا (IR ۷۱۰۱۰۰۰۰۴۱۰۱۱۳۳۴۳۰۲۳۲۸۹۱) با اخذ تأییدیه بر روی فیش واریزی از خزانه امور مالی شرکت گاز استان فارس
ج) سایرضمانت نامه های موضوع بندهای (پ)، (چ)، (ج) و (ح) ماده (۴) آیین نامه تضمین معاملات دولتی به شماره ۱۲۳۴۰۲/ت ۵۰۶۵۹ ه مورخ ۹۴/۹/۲۲ مصوب هیات وزیران
۳ – زمان فروش اسناد مناقصه و ارزیابی: از تاریخ ۱۴۰۰/۰۴/۲۷ لغایت ۱۴۰۰/۰۴/۳۱ (از طریق سامانه تدارکات الکترونیکی دولت، حداکثر تا ساعت ۱۲:۰۰)
۴ – مهلت و محل تحویل پیشنهادات: حداکثر تا ساعت ۱۳:۰۰ روز دوشنبه مورخ ۱۴۰۰/۰۵/۱۱
دبیرخانه واحد حراست شرکت گاز استان فارس و سامانه تدارکات الکترونیک دولت
توجه: طبق شیوه نامه شماره ۳۱۱۵۷۸ – ۲۸/۱ مورخ ۹۳/۷/۵ وزارت نفت، مناقصه گران می‌توانند پیشنهاد مالی اصلاحی خود را فقط یک بار در سامانه ستاد، تا قبل از شروع گشایش پاکت‌ها به صورت دیجیتالی در سامانه ستاد بارگذاری و تأیید نمایند.
۵ – مدت اعتبار پیشنهادها: سه ماه از آخرین موعد تسلیم پیشنهادها و این مدت حداکثر برای یک بار قابل تمدید می باشد.
۶ – تاریخ، ساعت و محل گشایش پاکات: روز چهارشنبه مورخ ۱۴۰۰/۰۵/۲۰ ساعت ۱۰:۳۰
ساختمان مرکزی شرکت گاز استان فارس – بلوار استقلال – نبش خیابان باغ حوض – طبقه ششم – سالن کنفرانس
۷ – شرایط مناقصه گر
• داشتن رتبه تأسیسات و تجهیزات از سازمان برنامه و بودجه کشور
• داشتن گواهی صلاحیت ایمنی از اداره کار
• داشتن ظرفیت آزاد معادل حداقل برآورد پروژه (-/ ۷۴/۰۹۵/۲۱۵/۴۵۹ ریال)
• داشتن تجهیزات لازم ،تخصص و توانایی فنی و مالی انجام کار مطابق با استانداردهای شرکت ملی گاز ایران
• ارائه آخرین صورت های مالی حسابرسی شده در زمان انعقاد قرارداد بر اساس بخشنامه ۶۳۲۶۸ وزارت اقتصاد و دارایی.
۸ – اقدامات لازم جهت خرید اسناد مناقصه:
۸–۱ – ثبت نام در سامانه تدارکات الکترونیک دولت به آدرس setadiran.ir و دریافت توکن
۸–۲ – انجام واریزی به مبلغ –/۴۰۰،۰۰۰ ریال به حساب شماره ۴۰۰۱۱۳۳۴۰۴۰۲۵۴۴۷ بانک مرکزی جمهوری اسلامی ایران، شناسه واریز (۳۰۶۱۳۳۴۵۸۲۹۲۷۴۰۸۳۸۳۰۰۰۰۰۰۰۰۵۰۱) و شماره شبا IR۰۳ ۰۱۰۰ ۰۰۴۰ ۰۱۱۳ ۳۴۰۴ ۰۲۵۴۴۷ از طریق سامانه تدارکات الکترونیک دولت.
شرکتهای واجد شرایط در بند ۷ جهت خرید اسناد می توانند به سایت سامانه تدارکات الکترونیک دولت به آدرس setadiran.ir مراجعه نمایند. پشنهادات مناقصه گرانی که حداقل امتیاز قابل قبول را در ارزیابی کیفی کسب نموده اند در زمان ذکر شده مفتوح خواهد شد (حداقل سه مناقصه گر). اطلاعات درج آگهی در وب سایت شرکت گاز استان فارس به آدرس www.farsgas.ir و پایگاه ملی اطلاع رسانی مناقصات به آدرس http://iets.mporg.ir قابل دسترسی می باشد.
شماره فکس : ۳۸۲۰۹۰۰۰ – ۳۸۳۰۴۰۷۴ – ۰۷۱
شماره تماس شرکت گاز استان فارس ۹–۳۸۲۰۹۴۴۳–۰۷۱
تاریخ درج آگهی نوبت اول: ۱۴۰۰/۰۴/۲۲
تاریخ درج آگهی نوبت دوم: ۱۴۰۰/۰۴/۲۳
شناسه آگهی: ۱۱۶۲۲۸۹

روابط عمومی شرکت گاز استان فارس

آگهی مناقصه عمومی یک مرحله ای

نوبت اول: ۱۴۰۰/۴/۲۰ نوبت دوم: ۱۴۰۰/۴/۲۲

اداره کل منابع طبیعی و آبخیزداری استان فارس در نظر دارد عملیات زیر را با استناد قانون برگزاری مناقصات به شرکت و پیمانکاران حقیقی دارای صلاحیت و با شرایط زیر واگذار نماید.

تاریخ انتشار در سامانه	موضوع پروژه	شهرستان	مدت اجرا	مبلغ تضمین (ریال)	برآورد (ریال)	بازدید	بازگشایی
۱۴۰۰/۴/۲۰	کنترل سیلاب حوزه شهری و پالایشگاه مهر پارسیان	مهر	۴ ماه	۱/۰۵۰/۰۰۰/۰۰۰	۲۰/۸۹۴/۸۲۲/۵۴۵	۱۴۰۰/۴/۲۹ ساعت ۹ صبح	۱۴۰۰/۵/۶ ساعت ۸/۵ صبح

۱–اعتبار پروژه مذکور از محل اعتبارات وزارت نفت می باشد.
۲–مبلغ تضمین باید به یکی از صورتهای مشروحه زیر در پاکت الف به دستگاه مناقصه گزار تسلیم شود:
الف)ضمانتنامه بانکی ب)ضمانتنامه های صادر شده از سوی مؤسسات اعتباری غیربانکی که دارای مجوز لازم از بانک مرکزی جمهوری اسلامی ایران هستند. ج)وثیقه ملکی ه)واریز وجه نقد به حساب شماره IR۸۰۰۱۰۰۰۰۴۰۵۸۰۴۲۱۰۷۶۲۶۵۴۶ بانک ملی به نام تمرکز وجوه سپرده سرمایه ای منابع طبیعی و آبخیزداری فارس
۳–انجام مناقصات از طریق درگاه سامانه تدارکات الکترونیکی دولت(ستاد) به آدرس www.setadiran.ir می باشد و لازم است مناقصه گران در صورت عدم عضویت قبلی مراحل ثبت نام در سایت مذکور و گواهی امضای الکترونیکی را جهت شرکت در مناقصه محقق سازند.
۴–مهلت ارسال اسناد از طریق سامانه و ارسال پاکت الف علاوه بر بارگزاری در سامانه صورت فیزیکی ساعت ۱۴ مورخ ۱۴۰۰/۵/۵ می‌باشد.
۵–محل تحویل پاکت الف به نشانی شیراز چهارراه ستارخان اداره کل منابع طبیعی و آبخیزداری استان فارس طبقه اول امور قراردادها و پیمانها با شماره تماس ۰۷۱۳۶۴۹۴۵۶۷ می باشد. بازگشایی در سالن جلسات اداره کل منابع طبیعی و آبخیزداری فارس می باشد.
بدینوسیله از کلیه شرکتها و پیمانکاران حقیقی واجد شرایط که دارای گواهینامه صلاحیت ۵ آب می باشند دعوت به عمل می آید لذا کلیه اقدامات پیمانکاران از طریق سامانه مذکور و با توجه به مندرجات و شرایط از طریق سامانه مذکور اقدام و با توجه به مندرجات اسناد و شرایط مناقصه مدارک درخواستی شامل پاکات (الف–ب–ج) به صورت فایل pdf در سامانه درج و ارسال نمایند ضمناً جهت کسب اطلاعات بیشتر به دفتر امور قراردادها و پیمانهای اداره کل واقع در چهارراه ستارخان ابتدای بلوار مطهری مراجعه نمایند. اطلاعات تماس سامانه ستاد جهت انجام مراحل عضویت در سامانه مرکز تماس ۱۴۵۶
شناسه آگهی: ۱۱۶۱۷۰۴ ۳۱۲۷/م الف

روابط عمومی اداره کل منابع طبیعی و آبخیزداری فارس

آگهی تجدید مناقصه

شهرداری داراب

نوبت اول: ۱۴۰۰/۴/۱۵ نوبت دوم: ۱۴۰۰/۴/۲۲

شهرداری داراب در نظر دارد به استناد مجوز شورای اسلامی شهر داراب نسبت به اجرای سه فقره مناقصه به شرح جدول زیر به شرکتهای واجدالشرایط و دارای رتبه بندی از سازمان برنامه و بودجه از طریق برگزاری مناقصه عمومی اقدام نماید. متقاضیان می توانند جهت اخذ اسناد مناقصه و ارائه پیشنهادات از تاریخ ۱۴۰۰/۴/۲۲ تا پایان وقت اداری مورخ ۱۴۰۰/۵/۳ با توجه به شرایط زیر به شهرداری داراب واقع در خیابان شهید مدرس به شماره تماس ۰۷۱۵۳۵۲۵۰۶۶ و کدپستی ۷۴۸۱۸۶۵۳۱۷ اقدام نمایند.
۱–مدت اجرای قرارداد: هشت ماه شمسی
۲–مبلغ تضمین (سپرده) شرکت در مناقصه باید به صورت ضمانتنامه بانکی یا فیش واریز نقدی به حساب شماره IR۹۴۰۱۷۰۰۰۰۰۰۰۱۰۵۸۰۱۰۸۷۰۰۰ نزد بانک ملی به نام شهرداری داراب ارائه گردد.
۳–چنانچه برندگان اول، دوم و سوم مناقصه حاضر به انعقاد قرارداد نشوند سپرده آنها به ترتیب به نفع شهرداری ضبط خواهد شد.
۴–سایر اطلاعات و جزئیات مربوط به مناقصه در اسناد درج گردیده است.
۵–هزینه درج آگهی در دو نوبت به عهده برنده مناقصه خواهد بود.
۶–شهرداری در رد یا قبول پیشنهادها مختار است.
۷–تاریخ گشایش پیشنهادها: ۱۴۰۰/۵/۴

ردیف	شرح مناقصه	برآورد (ریال)	سپرده شرکت در مناقصه (ریال)
۱	پیاده روسازی خیابان سلمان فارسی	۲۸/۳۰۶/۴۵۷/۴۵۹	۱/۴۵۰/۰۰۰/۰۰۰
۲	اجرای عملیات محوطه سازی میدان قلم و کتاب	۹/۲۵۵/۶۱۲/۸۹۸	۵۰۰/۰۰۰/۰۰۰
۳	اجرای محوطه سازی و موزایک کاری پارک شهید پورخسرو	۵۸/۸۳۲/۶۸۴/۲۵۳	۲/۹۵۰/۰۰۰/۰۰۰

شناسه آگهی: ۱۱۵۹۷۸۰ ۳۰۹۳/م الف

نصرا... سلامی نژاد
شهردار داراب

فوت ۱۸۲ بیمار کووید۱۹ در کشور

شناسایی ۲۰ هزار و ۸۲۹ بیمار جدید مبتلا به کووید۱۹

بنابر اعلام وزارت بهداشت، طی ۲۴ ساعت ۲۰هزار و ۸۲۹ بیمار جدید کووید۱۹ در کشور شناسایی شدند و متاسفانه ۱۸۲ تن نیز در همین بازه زمانی جان خود را از دست دادند.

به گزارش ایسنا، بنابر اعلام مرکز روابط عمومی و اطلاع رسانی وزارت بهداشت، تاکنون ۴ میلیون و ۹۰۷ هزار و ۵۴۵ نفر دُز اول واکسن کرونا و دو میلیون و ۱۴۹ هزار و ۷۱۲ نفر نیز دُز دوم را تزریق کرده اند و مجموع واکسن های تزریق شده در کشور به ۷ میلیون و ۵۷ هزار و ۲۵۷ دُز رسید.

از روز یکشنبه تا دیروز ۲۱ تیرماه ۱۴۰۰ و بر اساس معیارهای قطعی تشخیصی، ۲۰ هزار و ۸۲۹ بیمار جدید مبتلا به کووید۱۹ در کشور شناسایی که دو هزار و ۲۸۷ نفر از آنها بستری شدند.

مجموع بیماران کووید۱۹ در کشور به سه میلیون و ۳۹۴ هزار و ۲۷۹ نفر رسید.

متاسفانه در طول ۲۴ ساعت، ۱۸۲ بیمار کووید۱۹ جان خود را از دست دادند و مجموع جان باختگان این بیماری به ۸۶ هزار و ۴۱ نفر رسید.

خوشبختانه تاکنون سه میلیون ۴۱ هزار و ۵۴۱ نفر از بیماران، بهبود یافته و یا از بیمارستانها ترخیص شده اند.

سه هزار و ۷۹۰ نفر از بیماران مبتلا به کووید۱۹ در بخش های مراقبت های ویژه بیمارستانها تحت مراقبت قرار دارند.

تاکنون ۲۴ میلیون و ۵۹۴ هزار و ۴۲۰ آزمایش تشخیص کووید۱۹ در کشور انجام شده است.

در حال حاضر ۱۴۳ شهر کشور در وضعیت قرمز، ۱۸۶ شهر در وضعیت نارنجی، ۱۱۹ شهر در وضعیت زرد قرار دارند.

دلتا؛ ویروس غالب در تهران

معاون درمان ستاد مقابله با کرونا در استان تهران با اشاره به افزایش بستری های ناشی از کرونا در تهران، گفت: ویروس در گردش در تهران عمدتا ویروس کرونای دلتا یا همان واریانت هندی است.

دکتر نادر توکلی در گفت‌وگو با ایسنا، با اشاره به وضعیت بیماری کرونا در تهران، گفت: در حال حاضر میزان بستری‌های ناشی از ابتلا به کرونا در استان تهران بالا رفته و به طور کلی اکنون در کل استان تهران نزدیک ۶۷۰۰ بیمار بستری هستند. همچنین در حال حاضر روزانه حدود ۱۵۰۰ بستری جدید در تهران داریم.

ICUها پُر شد

وی با بیان اینکه تعداد بیماران سرپایی هم بسیار بالا رفته است، گفت: طبق آخرین آمارها در روز یکشنبه حدود ۸۶۰۰ بیمار سرپایی و ۱۳۰۰ بیمار بستری جدید داشته‌ایم که در حال حاضر ۶۷۰۰ بیمار بستری در بیمارستان‌های استان تهران داریم. آی سی یوها هم طبیعتا در این شرایط پر است، اما طبیعتا با جایجایی‌ها یا باز کردن آی سی های جدید مدیریت می‌کنیم. در کل ما با تمام بیمارستان‌های استان تهران جلسات آمادگی را برگزار کردیم و بیمارستان‌ها اعلام آمادگی کردند تا ظرفیت تخت‌هایشان را افزایش دهند.

برقراری طرح بستری موقت در کلینیک های تخصصی

توکلی افزود: در عین حال بحث بستری موقت و درمان بیماران در کلینیک‌های تخصصی به این صورت که بیمارانی که خیلی بدحال نیستند، مراجعه کرده و داروهایشان را دریافت کنند و مجددا به خانه بازگردند، همچنان فعال است.

رعایت ۷۰ درصدی پروتکل ها در تهران

وی درباره وضعیت رعایت پروتکل‌ها در تهران و اینکه آیا تهران آرایش شهر قرمز را دارد یا خیر، گفت: متاسفانه هنوز تهران آرایش شهر قرمز را به خود نگرفته است. در حال حاضر در تهران میزان رعایت پروتکل‌های بهداشتی حدود ۷۰ درصد است. البته در حال حاضر خوشبختانه ساعت کار اداری کاهش یافته و از هفت صبح تا ۱.۵ بعد از ظهر است که مقداری کمک می‌کند، دورکاری‌ها هم وجود دارد و یک‌سوم پرسنل در اداراتی که کار خدماتی واجب ندارند، سرکار حضور می‌یابند. این‌ها اتفاق افتاده و امیدواریم شرایط به تدریج بهتر شود.

وی تاکید کرد: مردم تا حد ممکن باید پروتکل‌ها را رعایت کنند تا به کرونا مبتلا نشوند. تا زمانی هم که واکسیناسیون کامل نشود، اقدام دیگری نمی‌توان انجام داد.

تجهیزات برق اضطراری مناسب در بیمارستان ها

توکلی درباره مشکلات قطع برق در بیمارستان‌ها نیز گفت: خوشبختانه مشکل مربوط به قطعی برق در بیمارستان‌ها بسیار کم شده و تجهیزات و برق اضطراری بیمارستان‌ها مناسب است و در عین حال تجهیزات حساس‌شان هم UPS دارد.

فعالیت سامانه اعلام بیمارستان های با تخت خالی

وی درباره وضعیت سامانه ۶۰۷۰ که در پیک چهارم کرونا برای اعلام بیمارستان‌های با تخت خالی، راه‌اندازی شده بود، گفت: سامانه ۶۰۷۰ کاملا فعال است و مردم می‌توانند برای اطلاع از بیمارستان‌هایی که تخت خالی دارند، با آن تماس گیرند. این سامانه روزانه بالغ بر ۱۵۰ تماس دارد و همه را پاسخ می‌دهد تا مشکلی ایجاد نشود. مردم اگر مشکلی در بستری داشتند، می‌توانند با این سامانه تماس بگیرند.

۵۶ نفر شاکی در پرونده کلاهبرداران ۷ میلیاردی

رئیس پلیس فتا استان فارس از دستگیری ۲ نفر خبر داد که با درج آگهی دروغین در شبکه اجتماعی تلگرام اقدام به کلاهبرداری ۷ میلیاردی کرده بودند.

سرهنگ حشمت سلیمانی در گفت‌وگو با خبرنگار پایگاه خبری پلیس، تصریح کرد: مردی میانسال با مراجعه به پلیس فتا اظهار داشت با مشاهده آگهی فروش موبایل به قیمت عمده در شبکه اجتماعی تلگرام مبلغ ۵۰۰ میلیون ریال به عنوان بیعانه پرداخت و پس از آن فرد تبلیغ کننده دیگر جوابگو تماس تلفن نبود که بررسی موضوع در دستور کار کارشناسان پلیس فتا قرار گرفت.

وی ادامه داد: کارشناسان پلیس فتا با اقدامات فنی و تخصصی موفق شدند در این خصوص ۲ نفر را شناسایی و آنان را در مخفیگاهشان در شیراز دستگیر کنند.

رئیس پلیس فتا استان گفت: در بررسی‌های بیشتر مشخص شد متهمان با همین شگرد مبلغ ۷ میلیارد ریال از ۵۶ نفر دیگر کلاهبرداری کرده‌اند.

سرهنگ سلیمانی با اشاره به اینکه متهمان در اظهارات خود هدف از این کار را کسب درآمد عنوان کردند، گفت: افراد کلاهبردار در ادامه صحبت‌های خود به این نکته اشاره نمودند که برخی از شهروندان به واسطه قیمت پایین و به دلیل طمع ورزی و از روی اعتماد نا به جا، اقدام به واریز وجه به عنوان پیش پرداخت می‌کنند.

این مقام سایبری با اشاره به اینکه متهمان برای انجام مراحل قانونی تحویل مراجع قضایی شدند، تصریح کرد: کاربران هرگز فریب اینگونه آگهی‌ها را نخورند و تا زمان دریافت کالا و یا انجام خدمات از طرف فرد درج کننده، مبلغ یا مبالغی را واریز نکنند.

بین الملل

آتش‌سوزی در ساختمان وزارت بهداشت عراق مهار شد

منابع خبری عراقی دیروز، دوشنبه از آتش‌سوزی گسترده در ساختمان وزارت بهداشت این کشور خبر دادند و افزودند: مسؤولان تمامی کادر پزشکی و اعضای وزارتخانه و نیز مراجعه‌کنندگان را خارج کردند.

به گزارش ایسنا، العربی الجدید به نقل از رسانه‌های عراقی گزارش داد، وزارت کشور عراق در بیانیه‌ای اعلام کرد: علت آتش‌سوزی در وزارت بهداشت مشخص نیست و مقامات تمام کارمندان و مراجعه‌کنندگان را تخلیه کردند.

وزارت بهداشت در این بیانیه افزود: آتش‌سوزی محدودی در یکی از بخش‌های وزارت بهداشت رخ داد و فورا ساختمان از تمامی کارمندان تخلیه شد و تیم دفاع مدنی وزارت کشور به همراه تیم وزارت بهداشت به محل حادثه رفتند و آتش‌سوزی مهار شد و تلفاتی نداشت.

این در حالی است که یک مقام اعلام کرد که برخی از بیماران و کارکنان به دلیل آتش سوزی دچار حالت خفگی شده‌اند و تعدادشان مشخص نیست. همچنین تیم‌های اضافی از آتش نشانی وارد محل حادثه شدند.

وزارت بهداشت همچنین از آغاز تحقیقات درباره حادثه آتش سوزی در ساختمان وزارتخانه خبر داد.

از سوی دیگر مدیریت دفاع مدنی عراق از مهار کردن آتش سوزی در داخل دفتر وکلا در ساختمان دادگاه بداءه البیاع در بغداد خبر داد.

طبق بیانیه این مرکز، تیم‌های آتش نشانی توانستند آتش سوزی را مهار کنند. این آتش سوزی خسارت جانی نداشت.

طی دوره اخیر آتش سوزی‌هایی در ادارات رسمی و بیمارستان‌های دولتی عراق رخ داده که آخرین آن بیمارستان ابن الخطیب بغداد بود که موجب کشته و زخمی شدن ده‌ها تن شد.

صاعقه در هند قربانی گرفت

وقوع صاعقه در شمال هند به مرگ ۱۱ تن منجر شد.

به گزارش ایسنا، صاعقه در شهر "جایپور" در شمال هند دست کم ۱۱ کشته برجای گذاشت و به مصدومیت تعدادی دیگر منجر شد.

در این حادثه که روز (یکشنبه) اتفاق افتاد تعدادی گردشگر در دژ "آمیر" مشغول عکاسی و سلفی گرفتن بودند که صاعقه به آنان برخورد کرد.

گزارش ها حاکی است در زمان وقوع این حادثه حدود ۲۷ نفر بر روی برج و دیوار این قلعه بودند و گفته می‌شود برخی از آنها در زمان وقوع رعد و برق از بالای برج به پایین پریده‌اند.

به گزارش ایسنا به نقل از شبکه خبری بی بی سی، از سال ۲۰۰۴ به طور متوسط ۲۰۰۰ نفر در هند بر اثر وقوع صاعقه جان خود را از دست داده اند.

۱۱ کشته و مفقود در حادثه ریزش ساختمان هتلی در چین

ریزش ساختمان یک هتل در چین دست کم یک کشته و ۱۰ مفقود برجای گذاشت.

به گزارش گروه بین الملل باشگاه خبرنگاران جوان به نقل از اسپوتنیک، دیروز (دوشنبه) در اثر سقوط ساختمان هتل «سیجی کایوان» در استان «جیانگ سو» در شرق چین، دست کم یک نفر کشته و ۱۰ نفر مفقود شدند.

به گزارش کانال تلویزیونی «CCTV»، امدادگران توانستند ۷ نفر را از زیر آوارهای این هتل نجات دهند، اما همچنان ۱۰ نفر مفقود هستند.

به گزارش منابع محلی، سه نفر از نجات یافتگان برای درمان به بیمارستان اعزام شدند. شرایط چهار نفر دیگر نیز پایدار است. گفته می‌شود در زمان این حادثه ۱۵ نفر در هتل حضور داشتند.

عملیات امدادرسانی برای یافتن مفقود شدگان همچنان ادامه دارد و تحقیقات برای یافتن علت این حادثه در حال انجام است.

تیراندازی در تگزاس یک کشته و پنج مجروح بر جای گذاشت

منابع خبری از وقوع تیراندازی در ایالت تگزاس آمریکا و کشته شدن حداقل یک نفر خبر داده‌اند.

به گزارش گروه بین الملل خبرگزاری فارس، خبرگزاری اسپوتنیک از تیراندازی در ایالت تگزاس آمریکا خبر داده است. براساس این گزارش، در این تیراندازی حداقل یک نفر کشته و پنج نفر مجروح شده‌اند.

این تیراندازی ساعت سه بامداد به وقت محلی در شهر «ال پاسو» رخ داده است و علت آن هنوز مشخص نیست.

اسپوتنیک نوشت، یک مرد ۲۱ ساله کشته شده و پنج نفر دیگر در نزدیکی یک مرکز فعالیت‌های دانشجویی در شرق ال پاسو مجروح شده‌اند.

فارس

پژو حامل حشیش در ورودی شیراز توقیف شد

فرمانده انتظامی استان گفت: روز یکشنبه ماموران پلیس مبارزه با مواد مخدر موفق شدند در ورودی شیراز ۴۶۸ کیلو حشیش کشف کنند.

سردار رهام‌بخش حبیبی در گفت‌وگو با خبرنگار پایگاه خبری پلیس، بیان کرد: در راستای مبارزه با قاچاقچیان و سوداگران مرگ، مأموران پلیس مبارزه با مواد مخدر استان با انجام اقدامات فنی و تخصصی مطلع شدند فردی با یک سواری ۴۰۵ قصد انتقال حشیش از سیرجان به شیراز را دارد که بررسی موضوع را در دستور کار خود قرار دادند.

وی با بیان اینکه ماموران پس از هماهنگی با مقام قضایی به صورت محسوس و نامحسوس به محور اصفهان- شیراز اعزام شدند، گفت: قاچاقچی با مشاهده کارکنان انتظامی بدون توجه به دستور پلیس از محل متواری شد.

فرمانده انتظامی استان فارس با اشاره به اینکه پس از طی مسافتی تعقیب و گریز ماموران موفق شدند خودرو را توقیف و قاچاقچی را نیز دستگیر کنند، گفت: در بازرسی از آن سواری ۴۶۸ کیلو مواد مخدر از نوع حشیش کشف شد.

سردار حبیبی با بیان اینکه متهم برای انجام مراحل قانونی تحویل مراجع قضایی شد، تأکید کرد: مبارزه بی امان با مواد مخدر و سوداگران مرگ به صورت ویژه در دستور کار پلیس فارس قرار دارد.

عاملان آتش‌سوزی ارتفاعات جنگلی اقلید به دام افتادند

ایرنا: رئیس اداره منابع طبیعی و آبخیزداری شهرستان اقلید گفت: تعداد ۶ نفر از متخلفانی که در زمان آتش سوزی در کوه های بکان، بند بهرام، دژکرد شهرستان اقلید حضور داشتند شناسایی و دستگیر شدند.

اسحاق امیدوار دوشنبه با اشاره به انجام تحقیقات و بررسی‌های میدانی کارشناسان حقوقی منابع طبیعی در شناسایی عاملان آتش سوزی عرصه های جنگلی و مرتعی این شهرستان افزود: بر اساس رای صادره از دادسرای عمومی و انقلاب شهرستان اقلید پرونده در حال رسیدگی و ارجاع به مراجع قضایی است.

وی با اشاره به پیگردهای قانونی و قضایی و بررسی های بیشتر این پرونده گفت: درحال حاضر براساس ماده ۴۷ قانون حفاظت و بهره برداری از جنگلها و مراتع کشور، مجازات ۱۰ سال حبس و پرداخت غرامت نقدی ناشی از سوختن عمدی درختان و پوشش گیاهی جنگلی در انتظار این متهمان است.

رئیس اداره منابع طبیعی و آبخیزداری شهرستان اقلید از مردم و بویژه افراد محلی خواست در صورت مشاهده هرگونه موارد مشکوک از قبیل دود، آتش سوزی، قطع درختان، احداث کوره زغالی، تخریب و تصرف در عرصه های طبیعی مراتب را از طریق شماره تلفن رایگان و شبانه روزی ۱۵۰۴ رایگان امداد جنگل و مرتع اطلاع دهند.

ماموران انتظامی فارس ۱۲۷ کیلو تریاک کشف کردند

جانشین فرمانده انتظامی استان گفت: در ورودی شیراز ۱۲۷ کیلو تریاک در بازرسی از یک سواری پراید کشف شد.

سردار یوسف ملک‌زاده در گفت‌وگو با خبرنگار پایگاه خبری پلیس، اظهار داشت: مأموران پلیس مبارزه با مواد مخدر استان با همکاری کارکنان انتظامی مرودشت هنگام نظارت بر خودروهای عبوری در محور اصفهان-شیراز به یک سواری پراید مشکوک شدند و دستور ایست را صادر کردند.

وی با بیان اینکه راننده بدون توجه به دستور ایست پلیس اقدام به فرار کرد، افزود: پس از طی مسافتی تعقیب و گریز ماموران انتظامی موفق شدند خودرو را توقیف کنند.

جانشین فرمانده انتظامی استان با اشاره به اینکه در بازرسی از این خودرو ۱۲۷ کیلو تریاک کشف شد، افزود: در این خصوص یک قاچاقچی حرفه‌ای دستگیر شد.

سردار ملک‌زاده با بیان اینکه یک سواری پراید که اسکورت محموله بود نیز توقیف و راننده آن دستگیر شد، عنوان داشت: متهمان برای انجام مراحل قانونی تحویل مراجع قضایی شدند.

کابینت‌ساز متقلب در شیراز، یک میلیارد ریال جریمه شد

ایرنا: شهروند شیرازی از یک کابینت‌ساز شاکی شد و اعلام کرد کابینت ساخته شده برای منزل شخصی من مطابق سفارش ساخته نشده و تقلب رخ داده که تعزیرات حکومتی فارس با تشکیل پرونده و بررسی موضوع، حکم علیه کابینت ساز داد و او را به پرداخت یک میلیارد ریال جریمه درحق دولت محکوم کرد.

روابط عمومی اداره کل تعزیرات حکومتی استان فارس، بیانات مدیرکل تعزیرات فارس را در این زمینه نقل و اعلام کرد: متصدی این واحد صنفی به تعزیرات حکومتی احضار و در کارشناسی های انجام شده مشخص شد که در ساخت کابینت تقلب رخ داده و طبق سفارش شاکی، کار انجام نشده و میزان تخلف نیز بالغ بر ۵۰۰ میلیون ریال برآورد شد.

غلامرضا سالاری با اشاره به محرز شدن تخلف تقلب در این پرونده اضافه کرد: با حکم شعبه رسیدگی کننده، کابینت ساز متخلف ملزم به استرداد ۵۰۰ میلیون ریال به شاکی و پرداخت جریمه دولتی به میزان یک میلیارد ریال در حق دولت شد.

۱۵۰ کیلو گوشت غیر بهداشتی و فاسد در آباده کشف شد

فرمانده انتظامی آباده گفت: در بازرسی از یک سواری پژو پارس ۱۵۰ کیلوگرم گوشت گاو و بوقلمون فاسد و غیر بهداشتی کشف شد.

سرهنگ سیدابوالفضل مسعودی در گفت‌وگو با خبرنگار پایگاه خبری پلیس، بیان کرد: در پی اخبار واصله مبنی بر اینکه یک سواری پژو پارس اقدام به حمل گوشت احشام فاسد و غیر بهداشتی از شیراز به طرف شهرستان آباده می‌کند بررسی موضوع به صورت ویژه در دستور کار ماموران انتظامی قرار گرفت.

وی افزود: ماموران با هماهنگی مقام قضایی نسبت به ایست و بازرسی مقطعی در محور مواصلاتی شیراز-اصفهان اقدام و سواری پژو پارس را شناسایی و آن را برای بررسی بیشتر متوقف کردند.

فرمانده انتظامی آباده با بیان اینکه در بازرسی از این خودرو، ۱۵۰ کیلوگرم گوشت گاو و بوقلمون فاسد و فاقد مجوز بهداشتی کشف شد، گفت: در این خصوص یک نفر دستگیر و برای انجام مراحل قانونی تحویل مراجع قضایی شد.

سرهنگ مسعودی خاطر نشان کرد: جابه‌جایی اینگونه محموله‌ها باید با مجوز حمل انجام شود و نیروی انتظامی با هرگونه اخلال در سلامت غذایی شهروندان با جدیت برخورد می‌کند.

دستگیری سارقان احشام در فارس

رئیس پلیس آگاهی استان از دستگیری سارقان احشام و کشف ۲۵ فقره سرقت در سطح استان خبر داد.

سرهنگ کاووس حبیبی در گفت و گو با خبرنگار پایگاه خبری پلیس، اظهار داشت: به دنبال سرقت های احشام در سطح استان فارس، رسیدگی به پرونده در دستور کار کارآگاهان پلیس آگاهی استان فارس قرار گرفت.

وی گفت: در بررسی های انجام شده مشخص شد که سارقان در ساعات پایانی شب از گله دانی هایی که فاقد نگهبان و سیستم امنیتی نظیر دوربین مداربسته و آژیر خطر می باشد، اقدام به سرقت از دامداران می کرده اند.

رئیس پلیس آگاهی استان فارس افزود: در ادامه، کارآگاهان پلیس موفق شدند با انجام اقدامات فنی و پلیسی و تحقیقات میدانی ۵ نفر شامل سر شبکه این باند سارقان و همدستان وی را شناسایی و طی چند عملیات جداگانه آنها را دستگیر کنند.

سرهنگ حبیبی تصریح کرد: سارقان در بازجویی های تخصصی و پلیسی به ۲۵ فقره سرقت احشام در سطح استان فارس اعتراف کردند.

پرندگان شکارشده به دامان طبیعت بازگشتند

فرمانده انتظامی اقلید از شناسایی و دستگیری یک شکارچی غیرمجاز و کشف ۸ پرنده از نوع طرقه و کبک در این شهرستان خبرداد.

سرهنگ مراد صارمی در گفت‌وگو با خبرنگار پایگاه خبری پلیس، در تشریح این خبر بیان کرد: در پی کسب خبری مبنی بر اینکه فردی به هویت مشخص در منزل خود اقدام به نگهداری پرنده های شکار شده می‌کند، بررسی موضوع در دستور کار ماموران پلیس امنیت عمومی قرار گرفت.

وی افزود: ماموران پلیس با همکاری اداره محیط زیست پس از هماهنگی با مقام قضایی به محل مورد نظر اعزام و موفق شدند متهم را در مخفیگاهش دستگیر و ۸ پرنده از نوع ترقه و کبک کشف کنند.

فرمانده انتظامی اقلید خاطر نشان کرد: متهم با پرونده متشکله تحویل مراجع قضایی و پرندگان مکشوفه جهت رهاسازی در طبیعت به اداره محیط زیست تحویل شد.

خاموشی ۱۷ دستگاه ماینر قاچاق در کازرون

فرمانده انتظامی شهرستان کازرون از کشف ۲۶ دستگاه استخراج ارز و پاور قاچاق به ارزش ۶ میلیارد و ۷۰۰ میلیون ریال خبر داد.

سرهنگ اسماعیل زراعتیان در گفت‌وگو با خبرنگار پایگاه خبری پلیس، در بیان جزئیات این خبر اظهار داشت: در پی گزارش واصله مبنی بر استفاده غیرمجاز از دستگاه های استخراج ارز دیجیتال در چند منزل و یک مغازه در محلات شهرستان کازرون، بررسی موضوع به صورت ویژه در دستور کار ماموران انتظامی این فرماندهی قرار گرفت.

وی افزود: ماموران پس از هماهنگی با مراجع قضایی با همکاری نماینده اداره برق از ۶ محل مورد نظر بازرسی که ۱۷ دستگاه ماینر و ۹ پاور قاچاق که در حال استفاده بود، کشف کردند.

فرمانده انتظامی کازرون با اشاره به اینکه کارشناسان ارزش دستگاه‌های کشف شده را ۶ میلیارد و ۷۰۰ میلیون ریال برآورد کردند، اظهار داشت: در این رابطه ۵ نفر دستگیر و پس از تشکیل پرونده برای انجام مراحل قانونی به مرجع قضایی معرفی شدند.

دستگیری سارق مغازه و کشف اموال مسروقه در کمتر از ۲۴ ساعت

فرمانده انتظامی مرودشت از دستگیری سارق مغازه و کشف اموال مسروقه در کمتر از ۲۴ ساعت در این شهرستان خبر داد.

سرهنگ فرشید زینلی در گفت‌وگو با خبرنگار پایگاه خبری پلیس، با اعلام این خبر بیان کرد: در پی وقوع یک فقره سرقت مغازه با شگرد بازکردن قفل با شاه کلید، موضوع به صورت ویژه در دستور کار ماموران کلانتری ۱۱ انقلاب قرار گرفت.

وی افزود: ماموران دایره تجسس کلانتری ۱۱ انقلاب در ادامه تحقیقات خود و در بازدید از محل وقوع جرم با اقدامات فنی رد پای احدی از سارقان سابقه‌دار و حرفه ای در صحنه سرقت را بدست آوردند.

فرمانده انتظامی مرودشت تصریح کرد: ماموران پس از هماهنگی با مقام قضایی موفق به دستگیری سارق و کشف اموال مسروقه اعم از ریسیور دوربین مدار بسته مغازه، ابزار آلات و... شدند.

سرهنگ زینلی خاطر نشان کرد: متهم پس از تشکیل پرونده برای انجام مراحل قانونی تحویل مراجع قضایی شد.

دستگیری ۲ سارق با ۱۶ فقره سرقت در لامرد

جانشین فرمانده انتظامی شهرستان لامرد از دستگیری ۲ سارق و کشف ۱۶ فقره سرقت کابل و تجهیزات مخابراتی خبر داد.

سرهنگ بهادر رزمجویی در گفت‌وگو با خبرنگار پایگاه خبری پلیس، در تشریح این خبر اظهار داشت: در پی وقوع چند فقره سرقت کابل و تجهیزات مخابراتی در بخش اشکنان شهرستان لامرد رسیدگی به موضوع در دستور کار ماموران پلیس آگاهی قرار گرفت.

وی افزود: ماموران با تلاش‌های شبانه روزی و اقدامات فنی و پلیسی موفق شدند ۲ سارق سابقه دار را در این خصوص شناسایی و طی یک عملیات غافلگیرانه آنان را دستگیر کنند.

جانشین فرمانده انتظامی شهرستان لامرد با بیان اینکه در بازجویی انجام گرفته متهمان به ۱۶ فقره سرقت کابل و تجهیزات مخابراتی اعتراف کردند، گفت: این سارقان حرفه‌ای پس از انجام مراحل قانونی روانه زندان شدند.

افزایش ۱۰۰ درصدی کشف احشام قاچاق در فسا

فرمانده انتظامی فسا در نشست مشترک با اداره دامپزشکی و جهاد کشاورزی، از افزایش ۱۰۰ درصدی کشف دام قاچاق در سال جاری نسبت به مدت مشابه سال قبل خبر داد.

به گزارش خبرنگار پایگاه خبری پلیس، سرهنگ محمدهاشم قسام در این دیدار بیان کرد: در سال جاری ۶۳۳ راس احشام قاچاق در شهرستان فسا کشف شده که نسبت به مدت مشابه سال قبل ۱۰۰ درصد افزایش داشته است.

وی با اشاره به ضرورت ساماندهی اقدامات در راستای کوتاه کردن دست سودجویان در این حوزه، افزود: افزایش قیمت گوشت قرمز از مهمترین پیامدهایی است که قاچاق دام را با خود به دنبال دارد که اجرای صحیح قوانین و ضوابط اختصاصی خرید، فروش، حمل و نگهداری دام زنده در جلوگیری از قاچاق دام موثر خواهد بود.

چشم اندازهای جهش اقتصادی ایران در منطقه اوراسیا

ایرنا: نمایشـــگاه تخصصی اوراســـیا که با حضور دهها شرکت اقتصادی از روسیه، قرقیزستان، ارمنستان، قزاقستان و بلاروس در کنار شرکت‌های ایرانی در محل دایمی نمایشـــگاه‌های بین‌المللی تهران برگزار می شـــود، نشان از نویدی تازه برای عضویت رسمی ایران در اتحادیه اوراسیا و جهش اقتصادی منطقه است.

به گزارش روز یکشـــنبه ایرنا از مسکو، یکی از مهم ترین اهداف ایران در پیوستن به اتحادیه اوراسیا دستیابی به بازار ۳۰۰ میلیون نفری روسیه و دیگر کشورهای اتحادیه اقتصادی اوراسیا است و این مساله، برای روس‌ها نیز اهمیت بالایی دارد. تا جایـــی که ولادیمیر پوتین رئیس جمهوری این کشـــور چندین بار گفته است: «مسکو خواهان پیوســـتن ایران به اتحادیه اقتصادی اوراسیا است».

در نمایشـــگاه اختصاصی اوراسیا در تهران شـــرکت‌های عضو اتحادیه اوراســـیا شامل ۳۰ شـــرکت از روسیه، ۳۰ شـــرکت از قرقیزستان، بیش از ۱۰ شـــرکت از ارمنستان، بیش از ۱۰ شرکت از قزاقستان و شرکت‌هایی از بلاروس در کنار شـــرکت‌های ایرانی در زمینه‌های بانکی و فایناس، انتقال فناوری، ساخت کارخانه‌های بزرگ، سیلوها، بنادر، اسکله ها، مخازن روغن، کشـــتی ســـازی، فولاد و ســـیمان نهاده‌های دامی و روغن و محصولات کشـــاورزی حضور یافته اند که این موضوع نشـــان دهنده اهمیت و توجه کشـــورهای اتحادیه اقتصادی اوراسیا برای گســـترش روابط اقتصادی با جمهوری اسلامی ایران است.

افق روشن اتحادیه اقتصادی اوراسیا با حضور ایران

اتحادیه اقتصادی اوراسیا متشکل از روسیه و چند کشور پساشوروی که ایران نیز قرار است به زودی به عضویت رسمی این اتحادیه درآید، به گفته تحلیلگران اقتصادی، چشـــم اندازی روشن برای توسعه اقتصاد ایران، این اتحادیه، قفقاز و حتی خاورمیانه خواهد داشت.

به گفته کارشناســـان، جمهوری اسلامی ایران با به دست آوردن جایگاه تمـــام عیار در اتحادیه اقتصادی اوراســـیا به عنوان عضو رســـمی، نه تنها وضعیت اقتصادی سیاســـی را در آســـیای مرکزی و قفقـــاز، بلکه در کل خاورمیانه نیز تغییر می دهد.

کاظـــم جلالی ســـفیر جمهوری اســـلامی ایران در روســـیه می گوید: کشـــورهای عضو خواستار عضویت رسمی ایران هســـتند چرا که معتقدند بـــا حضور دائمی ایران، توســـعه اقتصادی کشـــورهای منطقـــه و قفقاز را فرا خواهد گرفت.

وی در گفت و گو با ایرنا افزود: تنها با گذشـــت نزدیک به یکســـال از اجـــرای موافقتنامه تجاری ایران و اتحادیه اوراســـیا، حجم تجارت خارجی ایران با این اتحادیه به بیش از سه میلیارد دلار رسیده است.

اتحادیه اقتصادی اورآسیا از سال ۲۰۱۵ میلادی آغاز به کار کرده است و کشورهای روسیه، قزاقســـتان، قرقیزستان، ارمنستان و بلاروس اعضای ان را تشکیل می دهند و ایران و مولداوی نیز به عنوان ناظر در آن حضور دارند.

ایران و اتحادیه اقتصادی اورآســـیا در اردیبهشت ۱۳۹۷ پس از دو سال مذاکره، موافقت نامه موقت برای تشـــکیل منطقه تجارت آزاد امضا کردند که پنجم آبان ۱۳۹۸ اجرایی شـــد. قرار اســـت این موافقـــت نامه پس از سه ســـال و با انجام مذاکرات مربوط بین طرفین، به موافقت نامه تجارت آزاد تبدیل شود.

ایران هم اکنون عضو ناظر این اتحادیه اســـت و قرار است بزودی برای دائمی شدن عضویت ایران در این اتحادیه تصمیم گیری شود.

براساس گزارش های رسمی، تهران بزودی مقدمات پیوستن به اتحادیه اقتصادی اوراســـیا (EAEU) را به عنوان عضـــوی دائمی آغاز می کند. "ایران مذاکرات برای دســـتیابی بـــه عضویت دائمـــی در اتحادیه را آغاز کرده است و کارهای مقدماتی برای دستیابی ایران به عضویت دائمی این اتحادیه به زودی انجام می شود.

ارزیابی مثبت اوراسیا برای گسترش روابط با ایران

کاظم جلالی سفیر جمهوری اسلامی ایران در روسیه در حاشیه برگزاری نمایشگاه تخصصی اوراسیا در تهران در پنل تخصصی این اتحادیه با تاکید بر اهتمام ایران برای توافق تجارت آزاد با اتحادیه اوراسیا، رویکرد دبیرخانه اتحادیه و کشورهای عضو را نسبت به این مسئله مثبت ارزیابی کرد.

وی افزود: در رویکرد روسیه و شخص ولادیمیر پوتین رئیس جمهوری روســـیه نیز ارزیابی مثبتی را برای گسترش روابط با ایران در قالب اتحادیه اقتصادی اوراسیا و عضویت ایران در این اتحادیه شاهد هستیم.

جلالی تصریـــح کرد: توافقنامه تجارت ترجیحـــی موجود میان ایران و اتحادیه اوراســـیا در نتیجه مذاکرات طولانی و اهتمام طرفین بدست آمده و طی یک ســـال و نیم کـــه از این توافقنامه می گذرد تاثیر چشـــمگیری در افزایش حجم مبادلات تجاری میان ایران و کشـــورهای عضو اتحادیه اوراسیا داشته است.

همکاری راهبردی با ایران در اولویت است

«ســـرگئی گلازیف» وزیـــر امور همگرایی و اقتصاد کلان کمیســـیون اقتصادی اوراسیا پیشتر در نشستی با کاظم جلالی سفیر جمهوری اسلامی ایران در فدراسیون روسیه گفت: همکاری های راهبردی با ایران اولویت و ترجیح این اتحادیه است.

وزیر امور همگرایی و اقتصاد کلان کمیســـیون اقتصادی اوراسیا در این دیدار با اشاره به مراحل عضویت ناظر کشورها در اتحادیه اقتصادی اوراسیا از عضویت کشـــورمان استقبال و آمادگی کشورش برای هرگونه همکاری را اعلام داشت.

وی با بیان اینکه راهبرد اتحادیه اقتصادی اوراســـیا تا ســـال ۲۰۲۵ به تصویب رسیده است و به دنبال تحقق راهبرد در عمل هستیم، تصریح کرد: همکاری با جمهوری اسلامی برای ما بسیار جالب و امیدبخش هست و این اتحادیه به همکاری با ایران امیدهای زیادی بسته است.

تحقق موافقت نامه تجارت ترجیحی ایران و روسیه؟

وزیر امور همگرایی و اقتصاد کلان کمیســـیون اقتصادی اوراسیا گفت بـــا وجود اینکه در ســـال جاری پویایی خوبـــی را در حجم تجارت با ایران داشـــته ایم با این حال فرصت های زیادی برای همکاری بین ایران و این اتحادیه وجود دارد که ضرورت دارد همه آنها را در عمل محقق کنیم.

گلازیف بـــا تاکید بر اینکه همکاری با ایران اولویت و ترجیح ماســـت، گفت: مشـــکل موافقت نامه تجارت ترجیحی ایـــران و اتحادیه اقتصادی اوراســـیا از نظر سیاسی حل شده و به امضای روسای جمهوری کشورهای عضو اتحادیه رسیده است اما تنها به خاطر برخی ظرفیت های فنی معطل مانده اســـت که کارشناسان ما در حال رفع آن هستند و و به دنبال آن باید همکارهای عملی راهبردی را تجربه کنیم.

تقویت اقتصادی و سیاســـی قفقـــاز و خاورمیانه با حضور دائمی ایران

«استانیســـلاو تاراسوف» مفسر اقتصادی و فعال رسانه ای روس پیشتر در مقاله ای باعنوان ایران عضو رسمی اتحادیه اقتصادی اوراسیا می شود، نوشـــت: این رویداد بزرگترین رویداد سیاســـی و اقتصادی فراتر از منطقه خواهد بود.

وی در این مقاله که در ســـایت (regnum.ru) منتشـــر شده است، تصریـــح کرد: اگر قبلاً به اتحادیه اقتصادی اوراســـیا به عنوان پروژه ادغام کشـــورهای اتحاد جماهیر شوروی نگاه می شد، اکنون با مشارکت تهران، این اتحاد از مرزهای پس از شوروی فراتر می رود.

تاراســـوف گفت: از نظـــر عینی، ایران هم اکنون بـــه عنوان عضوی از اتحادیه اقتصادی اوراسیا نه تنها مشارکت را به سطح یک متحد راهبردی می رســـاند بلکه مرزهای این اتحادیه را از همان ابتدا از خلیج فارس عبور می دهد به طوری که وضعیت کل خاورمیانه به طور جدی تغییر می کند.

وی گفت: اقتصاد ایران از نظر تولید ملی پانزدهم جهان و بزرگترین در میان کشورهای آســـیای غربی و اوپک است. این کشور پس از عربستان سعودی دومین ذخایر بزرگ نفت را دارد و ۵.۵ درصد از بازار تجارت جهانی محصـــولات نفتی را به خود اختصاص داده اســـت که اینها خیلی چیزها را می گوید.

تاراســـوف افزود: ایران دیگر تنها یک شـــریک راهبردی نیست، بلکه با مشـــارکت با روسیه و شرکایش در اتحادیه اقتصادی اوراسیا توازن جدید قوا در منطقه را به نفع این کشور و کل اتحادیه رقم خواهد زد.

اوراسیا پلی بین آسیا و اروپا

مدیر ایرانی بندر ســـالیانکا در منطقه اقتصادی آســـتاراخان روسیه نیز بـــه ایرنا گفت: در مورد اهمیت اوراســـیا صحبت و گفت وگوهای زیادی را می شـــنویم اما حقیقتا اتحادیه اوراســـیا ویژگی منحصـــر به فردی دارد و می‌تواند مانند یک پل بین آسیا و اروپا باشد.

ســـیدجواد پوردست افزود: با تکمیل زنجیره‌های اقتصادی نظیر رویکرد یک راه و کمربند، به مدل موفق از همگرایی منطقه‌ای برای دســـتیابی به دیگر بازارهای بزرگ جهانی تبدیل شود در این میان بندر سالیانکا به دلیل برخوردار بودن از موقعیت مکانی بســـیار ممتاز با اســـتفاده از ظرفیت های تجارتی در کشور روسیه می تواند نقش بسیار موثر و کارایی را ایفا نماید.

وی تصریح کرد: از این رو توجه به تکمیل زیرساخت های بندری و نیز تقویت توان لجســـتیکی ناوگان ملی در دریاچه خزر می تواند سبب سرعت بخشیدن و اســـتفاده هر چه بیشـــتر و بهتر از فرصت های حضور در بازار اوراسیا گردد.

ســـالیانکا بزرگترین بندر دریایی منطقه آســـتاراخان از نظر وســـعت و تعداد اســـکله است و ۵۳ درصد ســـهم آن مربوط به ایران و بقیه در اختیار روسیه است.

پوردست افزود: فعالیت خوب اقتصادی در این بندر باعث شده است تا در حوزه اقتصادی منافع دو کشور ایران و روسیه تقویت شود.

وی گفـــت: این بندر نقش مهمـــی در تبادل کالا بین ایران، روســـیه، اتحادیه اقتصادی اوراسیا و سازمان اقتصادی شانگهای دارد.

اشتیاق کشورهای اوراسیا برای تجارت با ایران

یکی از مهم ترین اهداف ایران در پیوســـتن به اتحادیه اوراسیا دستیابی به بازار۱۴۰ میلیون نفری روســـیه است و این مســـاله، برای روس ها نیز اهمیـــت بالایی دارد. تـــا جایی که ولادیمیر پوتیـــن، رئیس جمهوری این کشور گفته بود: «مسکو خواهان پیوستن ایران به اتحادیه اقتصادی اوراسیا است و همچنین درباره امکان ایجاد منطقه تجارت آزاد بین ایران و اوراسیا تحقیقاتی انجام شده است.»

انیل ابرایف، عضو هیات رییسه شورای تجاری اتحادیه اقتصادی اوراسیا اواخر سال گذشته در همایشی ویدئویی، ایران را یکی از شرکای مهم برای اتحادیه اوراســـیا توصیف کرد و گفت: ما بـــه دنبال برقراری تجارت آزاد با ایران هستیم و روابط فی مابین، روزبه روز افزایش خواهد یافت.

او با اشاره به اینکه سال ۲۰۲۰ به دلیل پدیدار شدن همه گیری کرونا، سال دشواری برای تجارت در سطح جهان بوده است، ادامه داد: به‌رغم این دشواری‌ها حجم صادرات ایران به اتحادیه اوراسیا، ۳۰ درصد رشد داشته و در عین حال صادرات به ایران نیز رو به افزایش است.

شرط کاهش سودهای بانکی

مدیر عامل بانک توســـعه صادرات ایران با اشـــاره بـــه کاهش قابل توجه نـــرخ بهره بین بانکی در روزهای اخیر، بیان کرد: کاهش این نرخ در صورتی منجر به کاهش ســـود بانکی می‌شـــود که کاهش نرخ در بـــازار بین بانکی پایدار باشد.

به گزارش ایســـنا، علی صالح آبادی در نشست خبری مجازی به مناسبت ســـالگرد تاسیس بانک توسعه صادرات ایران اظهار کرد: کشور قابلیت این را دارد ظرفیت‌هـــای صادراتی خود را تقویت کند و گســـترش دهد که در این راســـتا، نقش بانک توسعه صادرات بسیار حیاتی است و توانسته موفقیت‌های بسیاری در تقویت ظرفیت‌های صادراتی فعلی و گسترش ظرفیت‌های جدید کسب کند.

وی افزود: در ســـال گذشته تسهیلات اعطایی بانک نسبت به سال ۱۳۹۸ معادل ۵۲ درصد رشد داشته و از ۸۵۰۰ میلیارد به ۱۳ هزار میلیارد تومان رسیده اســـت. همچنین، مانده تسهیلات بانک توسعه صادرات از ۳۶ هزار میلیارد به ۶۰ هزار میلیارد تومان رســـیده که رشد ۶۴ درصدی داشته است. دارایی‌های بانـــک نیز از رقم ۵۱ هزار میلیارد تومان به ۹۱ هزار میلیارد تومان در ســـال گذشته رسید که رشد ۸۰ درصدی داشته است.

مدیر عامل بانک توســـعه صادرات با بیان اینکه سپرده‌های بانک در سال گذشـــته به ۳۷ هزار میلیارد تومان رسیده اســـت، ادامه داد: در سال گذشته سیاست اعطای تسهیلات به شرکت‌های کوچک و متوسط صادراتی را مد نظر قرار دادیم که در آن زمان تسهیلات اعطایی بانک به آن‌ها به ۱۶۸۵ میلیارد تومان رسید.

وی درباره تســـهیلات پرداختی به شرکت‌های دانش بنیان گفت: در سال گذشته معادل ۲۱۱ میلیارد تومان تسهیلات با نرخ ۱۲ درصد به این شرکت‌ها پرداخت شـــده که نسبت به سال ۱۳۹۸ به میزان ۱۴ درصد رشد داشته است. ضمانت نامه‌های ریالی نیز با رشد ۱۶ درصدی از ۲۸۵ میلیارد در سال ۱۳۹۸ به ۳۳۰ میلیارد تومان در سال گذشته رسیده است.

صالح آبادی ضمن اعلام حجـــم دو میلیارد و ۷۸۹ میلیونی خدمات ارزی بانک توســـعه صادرات، گفت: هم بانک و هم صرافـــی آن هیچ محدودیتی بـــرای ارائه خدمات ارزی ندارند و ارز صادرکنندگان به هر نقطه‌ای از داخل و خارج کشـــور منتقل می‌شود. در زمینه اسکناس ارزی نیز، صادرکنندگانی که می‌خواهند صادرات خود را به صورت اسکناس وارد کنند، بدون محدودیتی از آن‌ها خریداری می‌شـــود و رفع تعهدات ارزی آن‌ها صورت می‌گیرد و به نرخ روز اسکناس آن به حســـاب صادرکننده واریز می شود که این موضوع برای واردکنندگان نیز به همین صورت است.

آخرین اخبار از انتقال برق ارمنستان به ایران

مدیر عامل بانک توسعه صادرات ایران با بیان اینکه در سال گذشته تعدادی از پروژه‌های بانک به اتمام رســـید، افزود: فاز اول شرکت پتروشیمی بوشهر با ۴۰۰ میلیون دلار صادرات تمام شـــد و وارد مدار تولید شـــد که فاز دوم آن نیز در حال اجراســـت و در صورت تکمیـــل نهایی معادل یک میلیارد دلار به صادرات اضافه می‌شود.

پروژه فـــولاد جهان آرای اروند ســـه تا چهار ماه آینده بـــه بهره برداری می‌رســـد و با به بهره برداری رسیدن پروژه شـــرکت پتروشیمی گچساران با تامین مالی بانک توســـعه صادرات ایران، یک میلیون تن ظرفیت تولید اتیلن اضافه می‌شود.

وی ادامه داد: دیگر پروژه‌ای که بانک توســـعه صادرات ایران تامین مالی آن را برعهده دارد، انتقال برق از ارمنســـتان به ایران اســـت که با این انتقال ۷۰۰ مگابایت به ظرفیت تولید برق کشـــور اضافه می‌شود. در سال‌های اخیر وضعیـــت نقدینگی ارزی و ریالی بانک مطلوب اســـت و ایـــن بانک همواره سپرده گذار در بازار بین بانکی است و اضافه برداشتی نیز نداشته است.

انتظارات از دولت رئیسی

صالح آبادی با بیان اینکه بانک توســـعه صادرات اموال مازاد و شعبه مازاد ندارد، گفت: دولت جدید باید در راســـتای کنترل اضافه برداشت‌ها و سلامت نظام بانکی گام بردارد و از آن انتظار می‌رود که سیاست‌های مالی را به سمت استقلال از سیاست‌های پولی ببرد تا کنترل تورم به سرانجام برسد.

وی اعـــلام کرد که بانک توســـعه صادرات معـــادل ۲۰۰۰ میلیارد تومان افزایش ســـرمایه داشـــته و در حال حاضر، حجم معوقـــات آن به ۹.۳ درصد رسیده است.

مدیر عامل بانک توســـعه صادرات در پاســـخ به سوال ایسنا مبنی براینکه کارشناســـان معتقدند که کاهـــش نرخ بهره بین بانکی، ســـودهای بانکی را کاهـــش می‌دهد، توضیح داد: در صورتی کاهش نرخ بهره در بازار بین بانکی می‌تواند منجر به کاهش سودهای بانکی شود که این کاهش پایدار و ادامه‌دار باشد. به عبارت دیگر، کاهش بلند مدت نرخ بهره بین بانکی، منجر به کاهش سود بانکی می‌شود.

متناسب‌سازی حقوق بازنشستگان تعهد مازاد بر اعتبار نبوده است

ایرنا: سازمان برنامه و بودجه در واکنش به انتشار گزارشی با عنوان «۸ سال دردسرسازی برای دولت جدید» در برخی رسانه‌ها تاکید کرد که اجرای متناسب سازی در سال ۱۳۹۹ و تداوم آن در سال ۱۴۰۰بر اساس منابع مندرج در قانون بودجه بوده و به هیچ عنوان تعهد مازاد بر اعتبار نبوده است.

به گزارش روز یکشنبه ایرنا از سازمان برنامه و بودجه کشور، در پی انتشار گزارشی در نشریات کشور با عنوان « ۸ سال دردسرسازی برای دولت جدید» این ســـازمان در گزارش اعلام کرد: متناسب‌ســـازی حقوق بازنشستگان یکی از مطالبات ۱۰ ساله این قشر از جامعه بود که در سال ۱۳۹۹ از محل منابع مندرج در بند (و) تبصره (۲) قانون بودجه ســـال ۱۳۹۹ اجرایی شـــد که رشـــد حدود ۴۵ درصدی حقوق بازنشستگان رضایت جدی آنها را در پی داشت.

در ادامه آمده است: با توجه به اجرای متناسب‌سازی از مهرماه سال۱۳۹۹ منابع لازم برای تداوم متناسب‌سازی نیز در لایحه بودجه ۱۴۰۰ در بند (و) تبصره ۲ منظور شده که با تغییراتی در مجلس شورای اسلامی به تصویب رسید.

بر اســـاس ابلاغ قانون بودجه ســـال ۱۴۰۰ و لحاظ ۱۳۰ هزار میلیارد تومان در جزء (۱) بند (۲) تبصره (۲) تداوم متناسب‌سازی نیز از محل بخشی از منابع مذکور در حال اجرا است.

بنابراین، با توجه به موارد فوق اجرای متناسب سازی در سال ۱۳۹۹ و تداوم آن در سال ۱۴۰۰کاملاً بر اساس منابع مندرج در قانون بودجه بوده و به هیچ عنوان تعهد مازاد بر اعتبار نبوده است.

آگهی تغییرات شرکت عرشیا گستر داراب شرکت سهامی خاص به شماره ثبت ۸۴۲ و شناسه ملی ۱۰۸۶۱۷۸۰۲۰۷
به اســـتناد صورتجلســـه مجمع عمومی عادی سالیانه مورخ ۱۴۰۰/۰۳/۱۰ تصمیمات ذیل اتخاذ شد:
– اعضاء هیئـــت مدیره به قرار ذیل انتخاب گردیدند: آقای ابراهیـــم یزدانی کد ملـــی۲۴۹۱۲۰۲۴۳۳ و آقای غلامرضا شـــاهرخ کـــد ملـــی ۲۴۹۰۳۳۵۸۶۳ و آقای ســـید مصیـــب پور شـــهید ســـعیدآبادی کـــد ملی ۲۴۹۱۳۸۷۷۳۵ برای مدت دو سال انتخاب گردیدند.
– آقای علی باقری کد ملی ۲۴۹۱۳۸۸۷۳۱ به ســـمت بازرس اصلی و آقای حمید جمالی کد ملی ۲۴۹۱۲۰۲۵۸۱ به سمت بازرس علی البدل برای مدت یک سال مالی انتخاب گردیدند.
شناسه آگهی(۱۱۶۳۸۹۳)
اداره کل ثبت اسناد و املاک استان فارس
مرجع ثبت شرکت ها و موسسات غیرتجاری داراب

آگهی تغییرات شرکت توان انرژی پرداز پارسیان شیراز پیشرو سهامی خاص به شماره ثبت ۱۹۲۶۰ و شناسه ملی ۱۰۵۳۰۳۱۳۷۴۷
به اســـتناد صورتجلســـه مجمع عمومی عادی سالیانه مورخ ۱۴۰۰/۰۳/۱۳ تصمیمات ذیل اتخاذ شد:
۱. ترازنامه حســـاب وسود و زیان ســـال مالی۱۳۹۹به تصویب رسید.
۲. خانم فاطمه آیت به شـــماره ملی ۲۲۹۷۲۱۴۴۸۰ به عنوان بازرس اصلی وآقای رضا کاظمی به شـــماره ملی ۲۲۹۵۴۵۷۷۹۳به عنوان بازرس علی‌البدل برای مدت یکسال انتخاب گردیدند.
۳. روزنامه کثیرالنتشار عصرمردم جهت نشرآگهی‌های شرکت تعیین گردید.
شناسه آگهی(۱۱۶۳۸۹۴)
اداره کل ثبت اسناد و املاک استان فارس
اداره ثبت شرکت ها و موسسات غیرتجاری شیراز

آگهی تغییرات شرکت عرشیا گستر داراب شرکت سهامی خاص به شماره ثبت ۸۴۲ و شناسه ملی ۱۰۸۶۱۷۸۰۲۰۷
به اســـتناد صورتجلســـه هیئت مدیره مـــورخ ۱۴۰۰/۰۳/۱۰ تصمیمات ذیل اتخاذ شد:
– ســـمت اعضاء هیئت مدیره به قرار ذیل تعیین گردیدند: آقای ابراهیم یزدانی کدملی ۲۴۹۱۲۰۲۴۳۳ به ســـمت رئیس هیئت مدیره و آقای ســـید مصیب پور شـــهید سعیدآبادی کدملی ۲۴۹۱۳۸۷۷۳۵ به سمت مدیرعامل و نائب رئیس و آقای غلامرضا شاهرخ کدملی ۲۴۹۰۳۳۵۸۶۳ به سمت عضو هیئت مدیره.
– کلیه اســـناد و اوراق بهادار و تعهـــدآور و نامه های عادی و اداری شرکت به امضاء ابراهیم یزدانی همراه با مهر شرکت دارای اعتبار می باشد.
شناسه آگهی(۱۱۶۳۸۹۲)
اداره کل ثبت اسناد و املاک استان فارس
مرجع ثبت شرکت ها و موسسات غیرتجاری داراب

آگهی تغییرات شرکت امید رهایی نگین پارس موسسه غیر تجاری به شماره ثبت ۳۷۸۲ و شناسه ملی ۱۴۰۰۷۸۱۳۴۸۵
به اســـتناد صورتجلســـه مجمع عمومی عادی مورخ ۱۴۰۰/۰۳/۰۱ و به موجب تائیدیه شـــماره ۹۹۹۰/۰۰/د/۲۰۰/۹۲۶ مورخ ۱۴۰۰/۰۳/۰۶ اداره بهزیستی شهرستان شیراز تصمیمات ذیل اتخاذ شد:
– اعضاء هیئت مدیره به قرار ذیل انتخاب گردیدند: آقای کاوس زمانی کد ملـــی ۲۵۷۱۴۸۶۳۱۴ و خانم طیبه فضل اله پور کد ملی ۲۵۷۱۴۹۰۳۹۷ و خانم زهرا روستائی کد ملی ۲۴۲۰۴۷۵۸۳۶ (خارج از شـــرکا) همگی بعنوان اعضای اصلی هیئت مدیره برای مدت ۳ سال انتخاب گردیدند.
– آقـــای قدرت اله دهقانی کد ملـــی ۲۴۱۱۱۲۴۵۳ بعنوان بازرس اصلی و خانم مینو صفوی کـــد ملی ۵۴۶۹۷۷۵۳۱۳ بعنوان بازرس علی البدل برای مدت یک سال مالی انتخاب شدند.
– روزنامـــه عصرمردم جهت درج آگهی های موسســـه انتخاب گردید.
شناسه آگهی(۱۱۶۳۸۹۱)
اداره کل ثبت اسناد و املاک استان فارس
اداره ثبت شرکت ها و موسسات غیرتجاری شیراز

آگهی تغییرات شرکت مدرن صنعت سینا شرکت سهامی خاص به شماره ثبت ۳۲۶۹۹ و شناسه ملی ۱۰۵۳۰۴۴۸۶۳۰
به استناد صورتجلسه مجمع عمومی عادی بطور فوق العاده مورخ ۱۳۹۹/۰۹/۲۳ تصمیمات ذیل اتخاذ شد:
– اعضاء هیئـــت مدیره به قرار ذیل انتخاب گردیدند: آقای پدرام کیانیـــان بیگدلی کدملی ۲۳۹۲۲۵۹۴۱۰ آقای حســـین کیانیان بیگدلـــی کدملی ۲۳۸۰۱۸۸۰۳۳ آقای تورج پارســـا کدملـــی ۲۳۷۲۳۸۶۶۰۳ آقای ســـجاد افراســـیابی کدملی ۲۳۹۲۲۶۸۷۰۳ برای مدت دو سال انتخاب شدند.
– آقای صیدمیـــرزا نظری کدملی۴۱۷۰۳۰۲۶۳۱ به ســـمت بازرس اصلی آقای ســـعید یاری نژاد کدملی ۲۳۸۰۲۴۸۸۹۳ به سمت بازرس علی البدل برای مدت یک سال مالی انتخاب شدند.
– روزنامه کثیرالانتشـــار عصر مردم جهت نشـــر آگهی های شرکت انتخاب شد.
شناسه آگهی(۱۱۶۳۸۹۰)
اداره کل ثبت اسناد و املاک استان فارس
اداره ثبت شرکت ها و موسسات غیرتجاری شیراز

آگهی تغییرات شرکت مدرن صنعت سینا شرکت سهامی خاص به شماره ثبت ۳۲۶۹۹ و شناسه ملی ۱۰۵۳۰۴۴۸۶۳۰
به استناد صورتجلسه هیئت مدیره مورخ ۱۳۹۹/۰۹/۲۳ تصمیمات ذیل اتخاذ شد:
– ســـمت اعضا اصلی هیئت مدیره به قرار ذیل انتخاب شـــدند: آقای پدرام کیانیـــان بیگدلی کدملی ۲۳۹۲۲۵۹۴۱۰ به ســـمت مدیر عامل و رئیس هیئت مدیره و آقای حسین کیانیان بیگدلی کد ملی ۲۳۸۰۱۸۸۰۳۳ به ســـمت نائب رئیس هیئت مدیره و آقای ســـجاد افراسیابی کدملی ۲۳۹۲۲۶۸۷۰۳ به سمت عضو هیئت مدیره و آقای تورج پارسا کدملی ۲۳۷۲۳۸۶۶۰۳ به سمت عضو هیئت مدیره انتخاب شدند.
– دارندگان حق امضا: کلیه اسناد و اوراق بهادار و تعهدآور و قراردادها و بروات و چک شـــرکت به امضاء پدرام کیانیـــان بیگدلی همراه با مهر شـــرکت و نامه های عادی و اداری به امضاء پـــدرام کیانیان بیگدلی یا حســـین کیانیان بیگدلی هرکدام به تنهائی همراه با مهر شرکت دارای اعتبار می باشد.
شناسه آگهی(۱۱۶۳۸۸۹)
اداره کل ثبت اسناد و املاک استان فارس
اداره ثبت شرکت ها و موسسات غیرتجاری شیراز

کاپیتان گرگانی فجرشهید سپاسی شیراز:

برای حفظ صدرنشینی با تمام وجود می جنگیم

ایسنا: کاپیتان با تجربه فجری ها امیدوار است در دو بـازی انتهایی فصل، نتایج به شـکلی رقم بخورد که نماینده شـیراز پس از هشـت سال به لیگ برتر فوتبال کشور بازگردد.

حمید نعمتی به ایسـنا گفت: هفته گذشته در زمین تیم صدرنشـین هوادار پیروز شدیم. در این مسـابقه در حالی که دو بر صفر جلو بودیم، برق استادیوم قطع شد. انتظار ما این بود که مسئولان فدراسـیون برای دیدار مهمی چون این مسابقه، تمهیدات لازم را اندیشـیده باشـند اما متاسفانه شـاهد سـهل انگاری هایی بودیم که ممکن بود سرنوشت تیم ها را تغییر دهد. امیدوارم در دو هفته پایانی نظارت بهتری روی مسـابقات وجود داشته باشد.

این هافبک میانی ۳۳ ساله، انسجام و همدلی را رمز موفقیت تیمش در مسابقات این فصل بیان و اضافه کرد: از بالاترین رکن مجموعه فجرسپاسی تا کوچکترین عضو، تمام تلاششان را کردند تا تیم بهترین نتایج را بگیرد.

او اضافه کرد: باید از مدیریت مجموعه، سردار بوعلی فرمانده سـپاه اسـتان و همچنین جناب سـرهنگ فلاح تشـکر کنیم که باعث شدند این انسـجام شـکل بگیرد. همچنیـن کادر فنی ما متشـکل از نام های بـزرگ، فوتبالی و با بار فنی بالا بود. آقایـان کلانتری، معدنچـی، مطوری، جعفری و همامی، همگی از چهره های شـاخص فوتبالی هسـتند که در این موفقیت ها نقش ویژه ای داشـتند. ما هم رقبای بعدی را آنالیز کرده ایم و همـه به این موضوع واقفند که تا پایان کار باید تمام تلاششـان را انجام دهند و بتوانیم دل مردم شیراز و هواداران خونگرم فجر را شاد کنیم.

نعمتی ادامه داد: مشـکلاتی که در سال های گذشـته گریبانگیـر تیم فجر بود، امسـال وجود نداشت. البته کم و کاستی همیشه و در هر مجموعه ای وجـود دارد اما خدا را شـکر بچه ها به درک بالایی از این موضوعات رسیده بودند و تمرکزشان را روی هدف گذاشـتند. ما یک مجموعه با تعداد زیادی بازیکن جوان هسـتیم که بعضی هایشان اول تجربـه حضورشـان در لیگ یـک بود. این بچه ها توانسـتند جواب اعتماد سرمربی را بدهند و با تلاشـی که کردند توانستیم این جایگاه را به دست بیاوریم و امیدوارم بتوانیم آن را حفظ کنیم.

به گزارش ایسنا، استان گلستان با وجود معرفی بازیکنانی بزرگ به فوتبال کشـور، هرگز نتوانسته تیم قدرتمندی در سطوح بالای مسابقات کشوری داشته باشـد. نعمتی، بازیکن اهل استان گلستان فجری ها در این ارتباط گفت: افسوس همیشگی مـن این بوده که چرا با وجود این همه اسـتعداد و سـتاره، تیمی در لیگ برتر یـا حداقل در لیگ یک نداریم. متاسفانه آن همبستگی و همت جدی از طـرف مسـئولان وجود ندارد و بـرای همین بازیکنانـی مثل من مجبورند بـرای ادامه زندگی حرفه‌ایشان، به شهرهای دیگر بروند. ما همواره در رده های سنی مختلف، چندین بازیکن ملی پوش داریم اما بسـتر پیشرفت برای بازیکنان بزرگسال در استان گلستان وجود ندارد.

کاپیتان قشقایی شیراز: قشقایی برای سال آینده می تواند مدعی باشد

ایسـنا: قدیمی ترین بازیکن تیم قشـقایی شیراز معتقد است که تیمش در صورت حفظ بازیکنان فعلی، می تواند سـال آینده مدعی صعود به لیگ برتر باشد.

هادی خادم که به دلیل مصدومیت نتوانسـت تیمش را در دیدار حساس مقابل چوکای تالش همراهی کند به ایسنا گفت: خوشحالم که نتایج هفته گذشته به سود فوتبال شیراز رقم خورد. این که پیش از بازی بـا چوکا، فاصله امتیـازی ما با این تیم به حدی رسـید که حتی پیروزی آنها هم نتواند این فاصله را جبران کند، اتفاق بسـیار خوبی بود وگرنه آنها در رشـت دست به هر کاری می زدند تا ما را شکست دهند.

وی افزود: تصاویر بازی هفته گذشـته فجر را دیدم که چطور در تهران برق ورزشگاه را قطع کردند و دست به هر کاری زدند تا این تیم را زمین بزنند اما فجر پا پس نکشـید و نتیجه را گرفت. با این حال، باید مسئولان فوتبال ما هم هوشیار باشند و طوری عمل کنند که بتوانیم نتایج لازم را بگیریم.

خادم گفت: باید از تیم پارس جنوبی جم هم تشکر کنیم که بازی جوانمردانـه ای انجام داد. زمانی که چـوکا یک گل در جم به ثمر رسـاند، فکرش را نمی کردیم بازی برگردد اما جمی ها گل تساوی را زدند تا نشـان دهند جوانمردی در فوتبـال نمرده. زیبایی فوتبال هم به این اسـت که حق به حق دار برسد و تیمی که حقش است، بماند. درسـت است که گاهی ممکن است این اتفاق برای خودمان تلخ باشد اما باید بدانیم همه در حال تلاش هستند و کسب موفقیت با زیرپا گذاشتن حق دیگران، ارزشی ندارد.

خادم در پاسـخ به این سوال که چرا قشـقایی در برابر بزرگان نتایج بسـیار خوبی گرفته اما نتوانسـت از پس تیم های ته جدولی بـر بیاید، گفت: برای تیمی مثل ما که خیلـی از بازیکنانمان اولین سـال حضورشـان در لیگ یک را تجربه می کننـد، ایجاد انگیزه برابر تیم های مدعی خیلی راحت اسـت. بازیکنان یک هفته با تمام وجود تمرین می کنند تـا بتوانند در مقابل فلان تیم قدرتمند بازی کنند و نتیجه این تمرینات را هم در طول بازی مشـاهده می کنیم، اما در بازی های کوچک، دادن انگیزه به این بازیکنان کار سـختی می شـود. هنر هم همین است که بتوانیم به آنها برای بازی مقابل تیم های پایین جدول انگیزه بدهیم که متاسـفانه امسـال در این زمینه موفق عمل نکردیم.

کاپیتان قشـقایی درباره میزان امیدواری اش نسبت به آینده این تیم گفت: امسـال اکثر بازیکنان قرارداد دو سـاله دارند و این یعنی می‌توان آنها را نگه داشت. اگر بازیکنان امسال را حفظ کنیم و فصل آینده هـم چند بازیکن به ترکیب ما اضافه شـوند، تیم قدرتمندی تشکیل می دهیم که می تواند مدعی صعود به لیگ برتر باشد. البته مسـائل اقتصادی و سخت افزاری هم اهمیت بسیار زیادی دارد که در این زمینه ها هم دچار مشکلاتی هستیم.

دختران فارس نایب قهرمان ژیمناستیک کشور شدند

ایرنا: تیم دختران استان فارس در رقابت های اکروباتیک ژیمناسـتیک مجازی کشور به مقام نایب قهرمانی دست یافت.

رئیـس هیات ژیمناسـتیک اسـتان فارس دوشـنبه در مصاحبـه با خبرنـگار ایرنا گفت: آکروژیـم یا آکروبـات ژیمناسـتیک یکی از شـاخه های مهیج رشـته ژیمناسـتیک است که فارس پیشـتر در بخش پسـران هم عنوان های کشـوری و بین المللی کسـب کرده بود.

سعید رضا کیخا ادامه داد: موفقیت پسران و دختران فارس در رقابت های مختلف داخلی و خارجی نشـان دهنده وجود استعدادهای زیاد این رشته در فارس است که نیاز به حمایت بیشتری دارند.

وی گفت: در رقابت های مجازی دختران ۱۱ تیم در رده سنی ۱۱ تا ۱۶ سال شرکت داشتند که با درخشش دختران فارس و کسب پنج مدال همراه بود.

قهرمـان جهان اضافه کرد: در بخش ۲ نفره تیم فارس با ترکیب هانیه زارع از شـیراز و فرنیا مصلحی از فسا به نشان نقره دست یافت.

همچنین در بخش ۳ نفره نارگل آهن ورز، زهرا آقاجان زاده و فاطمه چناری هرسـه از شیراز اعضای تیم فارس را تشکیل می دادند که سه مدال برنز برای این استان به ارمغان آوردند.

فاطمه صمدی به عنوان مربی، تیم فارس را در این رقابت ها همیاری کرد.

گفتنی است میزبانی این مسابقه مجازی و داوری را فدراسیون ژیمناستیک برعهده داشت.

درخشش بدمینتون باز جهرمی در مسابقات رنکینگ سطح ۳ بزرگسالان کشور

محمد ستاره بازیکن شایسـته جهرم موفق به دریافت مقام سوم یک‌نفره و مقام سوم دونفره مسابقات رنکینگ سطح ۳ بزرگسالان بدمینتون کشور شد.

به گزارش روابط عمومی اداره ورزش و جوانان شهرستان جهرم، به گفته روابط عمومی هیأت بدمینتون شهرسـتان جهرم، مسـابقات رنکینگ سطح ۳ بزرگسـالان بدمینتون کشور در تاریخ ۱۸ تیر ۱۴۰۰، با حضور ۸۰ بازیکن یک نفره و ۳۲ تیم دو نفره از سراسر کشور به میزبانی تبریز، یادواره‌ی سـردار شـهید مهدی باکری برگزار شد که در پایان محمد ستاره نماینده استان فارس موفق به کسب عنوان سوم رقابت های یک نفره و دو نفره گردید.

دوچرخه سوار اوزی بر سکوی قهرمانی مسابقات کورس فارس

فاضل پیامی دوچرخه سوار جوان و آینده دار اوزی مقام اول مسابقات دوچرخه سواری کورس استان فارس را کسب کرد.

مسـابقات آزاد دوچرخه سواری کورس اسـتقامت جاده با حضور پنج استان به میزبانی هیات دوچرخه سواری استان فارس در شیراز برگزار گردید.

این مسـابقات در سه رده سنی پیشکسوتان، بزرگسـالان و جوانان با حضور ۶۱ ورزشکار از استان های فارس، اصفهان، بوشهر، کهگیلویه و بویر احمد و هرمزگان برگزار شد.

دراین مسـابقات دوچرخه سواران در مسـیر ۸۰ کیلومتری رفت و برگشت از شیراز به مهارلو به رقابت پرداختند.

از هیات دوچرخه سـواری شهرستان اوز بابک شـرفی در رده بزرگسالان و رایان ملک‌زاده، حمید خوشـابی، فاضل پیامی و احد هاشـمی به مربیگری علی داد خوشـابی در این مسابقات شرکت کردند.

در رده سنی جوانان فاضل پیامی موفق به کسب مقام اول این مسابقات گردید.

در پایان این رقابت ها با حضور مسـئولین بـه نفرات برتر جوایز نقدی، حکم و مدال قهرمانی اهدا شد.

بالسینی:

انتظارم در المپیک رکوردشکنی است

شناگر المپیکی ایران گفت: انتظارم از خودم در المپیک ۲۰۲۰ توکیو این اسـت که رکورد بهتری ثبت کنم.

متین بالسینی در گفت و گو با ایسنا در خصوص حضـورش در المپیک اظهـار کرد: بـا بالاترین فیناپوینت (امتیاز فدراسـیون جهانی) که در تاریخ مقرر توانسـتم کسـب کنم برای المپیک انتخاب شـدم. در آن بازه زمانی بهترین شناگر ایران شدم و خدا را شکر سهمیه یونیورسالیتی را کسب کردم.

نماینده شـنای ایران در مـاده ۲۰۰ متر پروانه المپیـک ۲۰۲۰ گفت: هدف مـن و مربی‌ام اول حضـور در این المپیک بود. من در این یکسـال و هشت ماه گذشته حدود ۵ یا ۶ بار رکورد ملی ماده تخصصی خودم را زدم و از این بابت که رو به جلو و پیشرفت حرکت می‌کنم خوشحالم.

بالسینی انتظار دارد در المپیک توکیو حداقل باز هم بتواند رکورد ملی ماده ۲۰۰ متر پروانه ایران را بشکند، او در این باره گفت: المپیک میدان بزرگی اسـت و خوشـحالم که می‌توانم کنار ورزشکاران بزرگ جهانی شنا کنم. این تجربه خوبی است. کنار این تجارب انتظارم از خودم این اسـت که حداقل بتوانم از دیروز خودم بهتر باشم.

البتـه این هدف را در تمامی مسـابقات دنبال می‌کنم. در المپیک هم این هدف را دارم که حتی کم اما از رکورد قبلی ام بهتر شنا کنم. ۱۰۰ در صد انتظارم از خودم رکوردشـکنی در المپیک است و دوست دارم برای چندمین بار رکورد ملی را بشکنم و سـطح شنای کشور را به اسـتانداردهای جهانی نزدیک تر کنم.

بالسـینی گفت: همیشه در دوران مدرسه خودم را در المپیـک ۲۰۲۰ می‌دیـدم. در سـال ۲۰۱۳ یعنـی زمانی کـه کلاس دهم بودم همیشـه در حاشـیه کتاب‌ها، دفترها، دستم و یا میزم (که کار درسـتی هم نبود) می‌نوشتم المپیک ۲۰۲۰. رفتنم به المپیک ۲۰۲۰ در ناخودآگاهم همیشه بود حتی زمانی که هنوز شـنایم ضعیف بـود. البته در ۶ یا ۷ ماه گذشـته با توجه به رکوردهایم می‌دانسـتم بهترین فیناپوینت را خواهم داشت و راهی المپیک خواهم شد.

وی در ادامـه در خصـوص غیبت مربی‌اش در المپیک گفت: در حقیقت یکی از مشکلات من در المپیک این اسـت که مربی‌ام در المپیک همراهم نیست. نمی‌دانم چه کسی مرا در المپیک همراهی خواهد کرد اما خیلی دوسـت داشتم مربی‌ام کنارم باشـد. من چند روزی زودتر به المپیک می‌روم و در آن زمـان می‌خواهم تمرین کنم و نیاز دارم که مربی‌ام کنارم باشـد و مرا کوچ کند. نمی‌دانم چه کسـی مرا در المپیک کوچ خواهد کرد. این خیلی برای من سخت است.

بالسینی به انجام تست‌های مختلف در مکان‌های مختلف و دور واکنش نشـان داد و گفت: موضوع و مشکلی که هسـت انجام تسـت‌های مختلف در مکان های مختلف و دور از هم است. حضور من در المپیک خیلی دیر مشخص شد، از طرفی تمرینات شنا باید با ریتم و نظم خاص خودش انجام شود.

وی گفت: با تعطیل شدن یک جلسه تمرین در شنا افت زیادی می‌کنیم. در این شرایط من مجبور شدم وسـط تمریناتم برای تسـت‌های PCR، تسـت اکو قلب (که باید در شرق تهران آزمایش می‌دادم) یا گرفتن لباس‌هـای المپیک مجبور به تعطیل کردن تمریناتم بودم. جزئیات ریز به چشم نمی‌آید اما یک تسـت اکو قلب سـبب شـد که یک روز تمرین را از دست بدهم. این موضوعات مـن و مربی‌ام را اذیت می‌کنـد. مربی من ایرانی است اما در انگلسـتان بزرگ شده و نظم برایش مهم است.

طرح‌های ورزشی شهرستان مُهر درحال پیشرفت است

ایرنا: رئیس اداره ورزش و جوانان شهرسـتان مُهر فارس اعلام کرد: احداث بیسـت و دومین زمین چمن مصنوعی و ده‌ها طرح ورزشی دیگر در حال پیشرفت است.

خلیل قاسـمی در گفت و گو با ایرنا بیان کرد: با ورود پیمانکار جدید، ساخت مجموعه ورزشی مهر با پیشرفت فیزیکی مناسبی در حال انجام است.

رئیس اداره ورزش و جوانان شهرسـتان مُهر ادامه داد: اتمام حصارکشی دو سمت مجموعه و دیوارکشی، عملیات ساخت سـالن مخصوص بانوان در مراحل پایانی نصب روشنایی قرار دارد و استخر مجموعه نیز عملیات عمرانی آن شروع شده و همچنین جاده سلامت هم در نزدیک ترین زمان ممکن شروع خواهد شد.

وی با اشـاره به شعار هر روسـتا یک زمین چمن نیز گفت: با توجه به اینکه در روستاها هیچ فضای ورزشـی وجود نداشـت با تصمیم و همکاری نماینده مردم در مجلس شورای اسلامی و مدیر کل ورزش و جوانان فارس و فرماندار مهر، ۱۲ زمین چمن مصنوعی جدید وارد مناقصه شده است و در سریع‌ترین زمان ممکن پیمانکار معرفی خواهد شد.

قاسمی درباره روشنایی زمین چمن گله‌دار هم گفت: پیمانکار این طرح معرفی شده و مراحل انجام عملیات آن آغاز شـده است با تعداد ۴۸ پروژکتور روشنایی، و خوشبختانه یکی از بهترین نورها نصب و مورد بهره برداری قرار خواهد گرفت.

وی به زمین ورزشـی روسـتای قلعه محمدعلی هم اشـاره کرد و افزود: پیمانکار این طرح مشـخص شده و عملیات فنس‌کشـی و اجرای چمن آن در سـریعترین زمان انجام می شود و به بهره‌برداری خواهد رسید.

قاسـمی گفت: به پیشـنهاد نماینده مردم در مجلس شـورای اسلامی، لیسـت روستاهای فاقد زمین چمن مصنوعی جهت پیگیری و انجام مراحل واگذاری زمین در حال تهیه است که در سال ۱۴۰۲هر روستا صاحب یک زمین چمن روستایی بشود و از حق خود استفاده کند.

وی افزود: تا قبل از سـال ۹۵ هیچ چمن مصنوعی در شهرسـتان وجود نداشـته است و از سـال ۹۵ این کار شروع شده و اکنون ده زمین چمن در حال استفاده می باشد و ۱۲ زمین چمن مصنوعی نیز در حال سـاخت اسـت و اضافه خواهد شـد که اعتبار ریالی هر کدام از طرح های جدید یک میلیارد تومان است و جمعا ۱۲ میلیارد تومان با همکاری دهیاری ها این طرح ها ساخته خواهد شد و برای مجموعه ورزشی مهر هم تاکنون ۱۵ میلیارد تومان هزینه شده است.

انتخاب مربی تکواندو جهرم به عنوان ارزیاب فنی فدراسیون تکواندو

زینت چهارباغچه استاد ارزنده هیات تکواندو شهرستان جهرم به عنوان ارزیاب فنی فدراسیون تکواندو کشور در استان فارس انتخاب شد.

به گزارش روابط عمومی اداره ورزش و جوانان شهرستان جهرم، به گفته روابط عمومی هیأت تکواندو شهرسـتان جهرم، اسـتاد زینت چهارباغچه مربی ارزشمند و مسؤل کمیته مربیان هیات تکواندو شهرستان جهرم، بر اساس حکمی از فدراسیون تکواندو جمهوری اسلامی ایران به عنوان ارزیاب فنی مربیان و باشگاه های تکواندو استان فارس در سال ۱۴۰۰ منصوب شد.

کیانوش رستمی همچنان زیر ذره بین وادا

کیانوش رسـتمی با وجود اینکه سهمیه المپیک توکیو نگرفت اما همچنان در لیست ماموران وادا برای گرفتن تست دوپینگ قرار دارد.

به گزارش ایسـنا، کیانوش رستمی وزنه بردار دسـته ۹۶ کیلوگرم ایران یکی از وزنه برداران شـاخصی اسـت که نمی تواند به المپیک برود با این حال اعلام کرد، در اسـتراحت اسـت اما فدراسـیون وزنه برداری از او خواسته برای انجام تسـت دوپینگ به تهران بیایید و ماموران وادا می خواهند از او تست بگیرند.

رسـتمی همچنین گفت، آماده دادن تست دوپینگ است و همیشه هم آماده خواهد بود. البته رسـتمی کنایه ای هم به فدراسیون وزنه برداری داشـت که همیشه بخاطر مسئله دوپینگ با او تماس می گیرند.

رستمی یکی از چهره های شاخص وزنه برداری است که در بازی های المپیک توکیو حضور ندارد. او به دلیل کمبود امتیاز نتوانست سهمیه المپیک بگیرد.

دو شکست متوالی آرژانتین مقابل حریف المپیکی والیبال ایران

تیم ملی والیبال آرژانتین در دو بازی تدارکاتی از ایتالیا شکست خورد.

به گزارش ایسنا، دومین بازی تدارکاتی بین دو تیم والیبال آرژانتین و ایتالیا برگزار شد که تیم ملی ایتالیا توانست آرژانتین را با نتیجه قاطع ۳ بر صفر شکسـت دهد. سـه سـت این دیدار با ترتیب با نتایج ۲۵ بر ۱۸، ۲۵ بر ۱۸ و ۲۵ بر ۱۹ به سـود ایتالیا پایان یافت.

این دو تیم درحالی به مصاف هم رفتند که در بازی اول، تیم ملی ایتالیا توانسـته بود با نتیجه ۳ بر ۱ آرژانتین را شکسـت دهد. باتوجه به نزدیک بودن رقابت های المپیک تنور رقابت های تدارکاتی بسیار داغ بوده و دو تیم ایتالیا و آرژانتین تصمیم گرفتند برای افزایش آمادگی خود بازی دوستانه ای با یکدیگر داشته باشند. این بازی ها در حالی است که در المپیک ۲۰۲۰ توکیو، ایتالیا در گروه ایران قرار داد.

همچنین تیم ملی والیبال لهسـتان برای حضور هرچه بهتر در المپیک در جام واگنر حضور پیدا کرد و موفق شـد قهرمان این رقابت ها شود. لهستان دیگر حریف ایران در رقابت های المپیک است.

گروه‌بندی بازی‌های والیبال در المپیک ۲۰۲۰ توکیو به شرح زیر اعلام شد:

***گروه A**
۱- ژاپن
۲- لهستان
۳- ایتالیا
۴- کانادا
۵- ایران
۶- ونزوئلا

***گروه B**
۱- برزیل
۲- آمریکا
۳- روسیه
۴- آرژانتین
۵- فرانسه
۶- تونس

مصاف فوتسال ایران با سه قاره در تایلند

تیم ملی فوتسـال ایران در تورنمنت تایلند با تیم هایی از سـه قاره روبرو می شود.

به گزارش ایسنا، قرعه کشی مسابقات قاره‌ای تایلند در شرایطی برگزار شد که ایران با تیم‌هایی از سـه قاره مختلف همگروه شـده و این اتفاق می تواند محک خوبی برای شاگردان ناظم الشریعه باشد.

در گروه ایران سـه تیم از جام جهانی حضور دارند، ایران به همراه لیتوانی و مصر. لیتوانی میزبان جام جهانی است و قطعا می‌خواهد حضوری آبرومندانه در پیکارها داشته باشد. مصر نیز از قدرت‌های سنتی فوتسال در آفریقاست و حریف تدارکاتی مناسب برای ایران. تاجیکستان چهارمین تیم این گروه است که می‌تواند یک حریف تمرینی مناسب برای هماهنگی بین بازیکنان باشد.

ضمـن اینکه تیم ملی ایران در صـورت صعود به مرحله بعد دو بازی دیگر هم در نیمه نهایی و فینال این رقابت ها خواهد داشـت تا با برگزاری ۵ بازی در این رقابت ها در شرایطی که با مشکل بازی تدارکاتی روبرو است ۵ مصاف دوستانه مناسب را تجربه کند.

عصر مردم

هر که او آگاهتر، جانش فزون

سه شنبه ۲۲ تیر ۱۴۰۰ - ۲ ذی الحجه ۱۴۴۲ - شماره ۷۲۴۱

روزنامه سیاسی - اقتصادی - اجتماعی - فرهنگی و ورزشی صبح ایران

صاحب امتیاز و مدیر مسئول: محمد عسلی

سردبیر: اسماعیل عسلی

رتبه:۴۳ ISSN: 1557 - 2008

تلفن سرپرستی‌های عصر مردم:

اصفهان ۰۹۱۳۹۱۴۷۷۲۷ هاشمی

کرمانشاه ۰۹۱۸۱۳۱۱۴۹۸ کبودی

بوشهر ۰۹۱۷۷۷۲۳۶۰۵ رستمی

خوزستان ۰۹۳۳۲۹۰۴۸۸۷ هلالی

نشانی: شیراز - قصردشت - چهارراه ملاصدرا - نبش کوچه ۳۳ - ساختمان روزنامه عصر مردم

تلفن: ۳۸-۳۲۳۰۰۳۳۷ - نمابر: ۳۲۳۰۳۸۳۰ - تلفن سازمان آگهی‌ها: ۱- ۳۲۳۴۱۰۰۰

لیتوگرافی و چاپ: روزنامه عصر مردم م - تلفن: ۳۲۳۵۹۶۱۰

WEB: Asremardom.com

Email Address: asr.e.mardom@Gmail.com asremardom

گاه راز

اذان صبح	۰۴:۳۷
طلوع آفتاب	۰۶:۰۹
اذان ظهر	۱۳:۰۶
اذان مغرب	۲۰:۲۱

امروز

۲۱ ▼ ▲ ۴۱

صاف دربعدازظهر قسمتی ابری همراه با وزش باد

چهار چیز بر هر عاقل و خردمندی از امّت من واجب است:
«گوش فرادادن به دانش، نگهداری، نشر و عمل به آن».

پیامبر اکرم (ص)

انگار نه انگار

احمد رضا سهرابی

دست‌ساخته‌های هنرمند نی‌ریزی در فرانکفورت آلمان نصب شد

ایرنا: مسئول اداره میراث‌فرهنگی گردشگری و صنایع‌دستی شهرستان نی‌ریز استان فارس اعلام کرد: سردیس‌های حافظ و گوته دست‌ساخته هنرمند نی‌ریزی مقابل ساختمان سرکنسولگری جمهوری اسلامی ایران در فرانکفورت آلمان نصب شد.

روابط عمومی اداره کل میراث فرهنگی، گردشگری و صنایع‌دستی استان فارس دوشنبه در مطلب ارسالی از قول حمیدرضا هادی افزود: سردیس حافظ در کنار سردیس گوته که از چهره‌های ادبی ایران و آلمان هستند که با دستان هنرمند، هادی جواهر که از صنعتگران صنایع‌دستی شهرستان نی‌ریز است ساخته‌شده و جنس این سردیس‌ها از سنگ چینی و ساخت هر کدام ۲ ماه به طول انجامیده است.

به گفته وی، این سردیس‌ها به سفارش سرکنسولگری ایران در فرانکفورت آلمان بوده و در مقابل این ساختمان نصب شده است.

مسئول اداره میراث‌فرهنگی گردشگری و صنایع‌دستی شهرستان نی‌ریز افزود: از دیگر آثار هنری فاخر هادی جواهر صنعتگر نی‌ریزی می‌توان به سردیس فردوسی به سفارش وزارتخانه قبرس، تندیس استاد میرزا احمد نی‌ریزی، میرزا کوچک‌خان جنگلی، تندیس امیرکبیر و تندیس شهید شهبازی از سرداران دوران دفاع مقدس، اشاره کرد.

هادی با بیان اینکه آثار صنایع‌دستی همچون سفیر فرهنگی بیانگر تاریخ و فرهنگ و هنر کشور عزیزمان است، گفت: بکارگیری هنر صنعتگران و تهیه و نصب سردیس‌ها و نشان‌های مفهومی و ایجاد فضاهای عمومی زیباتر یکی از راه‌های آشنایی نسل‌های آینده با قهرمانان به‌ویژه فرزندان کشور عزیزمان و نسل‌های بعدی است.

یوهان ولفگانگ فون گوته زادهٔ ۲۸ اوت ۱۷۴۹ در فرانکفورت — درگذشته ۲۲ مارس ۱۸۳۲ در وایمار؛ شاعر، ادیب، نویسنده، نقاش، محقق، انسان‌شناس، فیلسوف و سیاست‌مدار آلمانی بود که به حافظ شیرازی و فرهنگ شرقی علاقه‌ای وافر داشت. وی آثر شهیر خود با عنوان دیوان غربی— شرقی یا دیوان باختری— خاوری را با الهام از اشعار حافظ و نمادها و عناصر ادبیات شرقی و ایرانی نوشت.

خواجه شمس‌الدّینْ محمّدِ بن بهاءُالدّینْ محمّدْ حافظِ شیرازی (زادهٔ ۷۲۷ هجری قمری — درگذشتهٔ ۷۹۲ هجری قمری در شیراز) است.

آنکه بُسه استاد ادبیات آلمانی در دانشگاه کلاگنفورت اتریش ۱۱ آبان ۱۳۹۸ در سفر به شیراز گفت: باید اذعان کنیم که بدون حافظ، دیوان سترگ و ارزشمند غربی - شرقی گوته خلق نمی‌شد.

تئاتری که "شهر هرت" شده است

تئاتر ایران این روزها در حالی که کرونا جولان می دهد، وضعیت "شهر هرت" را پیدا کرده است.

به گزارش ایسنا، با آغاز همه گیری کرونا خانواده تئاتر هم همچون دیگر اقشار می‌دانستند مصیبت تازه‌ای بر سرشان آوار شده‌ولی آنچه پیش‌بینی نمی‌کردند، یکی مدت‌زمان طولانی این همه گیری بود و دیگری میزان برخی بی‌کفایتی هاست.

از حدود ده روز پیش عموم جامعه می‌دانستند که به زودی وضعیت تهران و بعضی شهرهای دیگر، «قرمز» اعلام خواهد شد. بنابراین برای گروه‌های نمایشی که آثاری روی صحنه داشتند، دور از ذهن نبود که بار دیگر طعم تلخ یک تعطیلی دیگر را بچشند اما آنچه پیش‌بینی نمی‌کردند، سیاست چندگانه اداره کل هنرهای نمایشی بود.

این اداره با این منطق که در وضعیت قرمز، فعالیت مشاغل گروه دو که سینما و تئاتر هم در آن قرار می‌گیرد، به صورت خودکار تعطیل می‌شود، به سایت‌های فروش بلیت دستور توقف بلیت فروشی را داد. این در حالی بود که هیچ ابلاغیه رسمی به سالن‌های نمایشی اعلام نشد و همین موضوع، اعتراض مجید رجبی معمار، مدیر عامل خانه هنرمندان ایران را در پی داشت که چرا اداره کل هنرهای نمایشی به جای اعلام تعطیلی به سالن‌ها، فقط موضوع را با سایت‌های فروش مطرح کرده است.

اما ماجرا زمانی غریب‌تر شد که شامگاه چهارشنبه ۱۷ تیر ماه بعضی از مجموعه‌های خصوصی در صفحات تماشاخانه‌هایشان اعلام کردند فعالیت خود را از روز یکشنبه ۲۱ تیر ماه از سر می‌گیرند. بعد از این اعلام، فروش بلیت در سایت‌هایی که در این زمینه فعال هستند، همچون سایت تیوال از سر گرفته شد.

کسانی که تا حدودی با ساز و کار اجرای تئاتر آشنایی داشته باشند، می‌دانند که سایت فروش بلیت بدون مجوز شورای نظارت و ارزشیابی اداره کل هنرهای نمایشی، اجازه فروش بلیت ندارد، اما اینکه این اداره به طور رسمی، درباره تعطیلی و بازگشایی تئاتر اطلاع رسانی نمی‌کند، نشانگر مسئولیت‌ناپذیری آن است.

تا اینجای ماجرا چیزی شبیه سیاستی دوگانه است ولی اگر پای سخنان گروه‌هایی که این روزها نمایشی را روی صحنه دارند، بنشینیم، مساله یک بام و چند هواست.

مدیریت تئاتر به سالن‌های خصوصی اجازه داده به صورت چراغ خاموش و بی‌سر و صدا فعالیت خود را از سر بگیرند چراکه این تماشاخانه‌ها عموما فضایی استیجاری در اختیار دارند و در دوران کرونا، متحمل زیان‌های بسیار شده‌اند.

سالن‌های خصوصی هم که برای دادن نوبت اجرا به گروه‌های نمایشی، کف فروش را دریافت کرده‌اند، به گروه‌هایی که اثری روی صحنه داشتند، اعلام کرده‌اند برای حفظ نوبت اجرای خود، لازم است اجرای نمایش‌شان را ادامه بدهند.

با این تصمیم‌گیری نبوغ‌آمیز، هم مرکز هنرهای نمایشی، بار مسئولیت را از شانه‌های خود برمی‌دارد همچنانکه به صورت غیررسمی هم اعلام کرده مسئولیت با سالن‌های خصوصی است. ضمن اینکه با این شیوه تعهدی هم به پرداخت کمک هزینه نخواهد داشت. سالن‌های خصوصی هم که هزینه کف فروش را از گروه دریافت کرده‌اند و اگر گروهی از اجرای نمایش منصرف شود، نمی‌تواند پول خود را بازپس بگیرد. البته این مطلب به معنای آن نیست که سالن خصوصی، از این وضعیت فاجعه گونه به سلامت گذر می کند چراکه این سالن‌ها مصایب دیگری هم دارند ولی طبیعتا هیچ کس به اندازه گروه نمایشی آسیب نخواهد دید.

گروهی که با هزار و یک مشکل رو به رو است؛ از یک طرف دستش برای تبلیغ و اطلاع‌رسانی باز نیست و باید به این امید باشد که تماشاگران احتمالیِ کارش را از طریق سایت فروش از اجرای نمایشش با خبر شوند یا اینکه دست به دامن دوست و آشنا می‌شود تا از هر راه غیررسمی در زمینه اطلاع‌رسانی (همچون تبلیغ دهن به دهن یا تبلیغ در صفحات شخصی و ...) کمک حالش باشند.

از طرف دیگر هیچ چشم‌اندازی از وضعیت استقبال تماشاگر ندارد و باید دل به دریا بزند و از سوی دیگر نمی‌تواند به کمک هزینه‌ای هرچند ناچیز و با تاخیر دلخوش باشد اما از همه بدتر در وضعیتی که گونه دلتای کرونا با سرعتی چشمگیر، قربانی می‌گیرد، باید ریسک خطر ابتلا به این ویروس نفرت‌انگیز را به جان بخرد.

دوران کرونا نشان داد گروه‌های جوان هستند که با خطر کردن، چراغ سالن‌های تئاتر را روشن نگه داشته‌اند، کسانی که در شرایط عادی، به راحتی امکان اجرای نمایش به آنان داده نمی‌شود. این دوران به همان اندازه که نشانگر عشق و انگیزه گروه‌های جوان بود، ثابت کرد که در شرایط بحرانی، هر کسی به جای اصلاح امور، سعی می کند گلیم خود را از آب بیرون بکشد. همچنانکه یکی از مهم‌ترین یادگاری های این مقطع، کارنامه غیر قابل دفاع برخی مدیران است که به جای مسئولیت‌پذیری و چاره‌اندیشی، عافیت‌طلبی پیشه کردند و در یکی از دشوارترین مقاطع، ترجیح دادند خود را به دردسر نیاندازند و با انتخاب ساده‌ترین راه حل‌ها که همان انفعال است، چند صباح باقی مانده از دوره مدیریت‌شان را به سلامت بگذرانند.

دوران کرونا با همه سختی‌هایش می‌گذرد ولی قضاوت تاریخ درباره عملکرد هر یک از ما بر جای خواهد ماند.

مدیرکل امور پایگاه‌های ثبت جهانی مطرح کرد:

ایجاد ۳۰ پایگاه ملی و جهانی میراث‌فرهنگی در دولت دوازدهم

ایرنا: مدیرکل امور پایگاه‌های ثبت جهانی وزارت میراث‌فرهنگی، گردشگری و صنایع‌دستی با اشاره به ایجاد ۳۰ پایگاه ملی و جهانی میراث‌فرهنگی در دولت دوازدهم، گفت: در حال حاضر ۱۰۰ پایگاه ملی و ۴۸ پایگاه جهانی در کشور فعال هستند.

به گزارش خبرنگار گروه فرهنگی ایرنا، هدف از شکل‌گیری پایگاه‌های ملی و جهانی میراث فرهنگی در وهله اول صیانت از یکپارچگی، اصالت، تمامیت و ارزش‌های برجسته آثار فرهنگی- طبیعی کشور است؛ این پایگاه‌ها، ماموریت دارند در چهارچوب مدیریت یکپارچه و نظام‌مند با بهره‌مندی از ظرفیت‌ها و توان علمی و تخصصی، ضمن ارتقای حفاظت از این آثار، زمینه ترویج و انتقال آنها به نسل‌های آینده را فراهم کنند.

هسته اولیه پایگاه‌ها در قالب پایگاه‌های باستان‌شناسی همچون شوش، تخت جمشید، هگمتانه، سیلک و غیره حدود یک قرن پیش شکل گرفت.

پس از پایان جنگ تحمیلی گسترش پایگاه‌ها در دهه ۷۰ آغاز شد؛ در سال‌های ۱۳۸۰ تا ۱۳۸۶ حدود ۶۵ پایگاه در قالب ملی و جهانی شکل گرفت، تفکیک پایگاه‌ها به صورت ملی و جهانی طی سال‌های ۱۳۸۷ تا ۱۳۹۱ انجام و پس از آن در سال ۱۳۹۲ بازنگری و ساماندهی مجدد شد.

پایگاه‌های جهانی و ملی؛ چه بود و چه شد؟

فرهاد عزیزی در گفت‌وگو با خبرنگار فرهنگی ایرنا درباره وضعیت پایگاه‌های ملی و جهانی میراث فرهنگی در دولت یازدهم و دوازدهم گفت: ایران دارای ۲۲ اثر فرهنگی، تاریخی و ۲ اثر طبیعی ثبت شده در فهرست میراث جهانی یونسکو و ۱۰۰ پایگاه ملی شامل آثار موجود در فهرست موقت یونسکو و آثار با ارزش‌های منحصر به فرد فرهنگی و طبیعی کشور است.

مدیرکل امور پایگاه‌های ثبت جهانی وزارت میراث‌فرهنگی اظهار داشت: تعداد پایگاه‌های جهانی و ملی کشور تا پایان دولت یازدهم (سال ۱۳۹۶) به ترتیب ۴۱ پایگاه جهانی (با احتساب آثار زنجیره‌ای از جمله باغ ایرانی (۹ پایگاه)، قنات ایرانی (۱۱ پایگاه) و بیابان لوت (۳ پایگاه) و ۷۷ پایگاه ملی بود که در حال حاضر براساس اهداف، سند چشم‌انداز پایگاه‌ها و برنامه ششم توسعه کشور در سال ۱۴۰۰ به ۴۸ پایگاه جهانی و ۱۰۰ پایگاه ملی افزایش یافته است.

وی بیان کرد: در مجموع از سال ۱۳۹۶، تعداد ۷ پایگاه جهانی برای آثار ثبت شده در فهرست میراث جهانی؛ شامل آثار زنجیره‌ای محور باستان‌شناسی ساسانی فارس و جنگل هیرکانی و ۲۳ پایگاه ملی ایجاد شده است؛ پایگاه‌های میراث ملی و جهانی و آثار وابسته به آن‌ها به طور شبکه‌ای گسترده و هم‌پیوند در ۳۱ استان کشور قرار گرفته‌اند که همواره و فعال با یکدیگر در ارتباط هستند.

در دولت یازدهم ۱۸ پایگاه جهانی و

۶۲ پایگاه ملی ایجاد شد و در چهار سال گذشته هم ۷ پایگاه جهانی و ۲۳ پایگاه ملی میراث فرهنگی در کشور ایجاد شده است که در مجموع با فراهم سازی و ایجاد ۱۱۰ پایگاه ملی و جهانی میراث فرهنگی، سهم عملکرد دولت دوازدهم در دولت تدبیر و امید (۱۴۰۰-۱۳۹۲) حدود ۲۸ درصد است. در سال ۱۳۹۹ با همه مشکلات و فشارهای ناشی از کرونا ۱۴ پایگاه ملی میراث فرهنگی برنامه‌ریزی و راه اندازی شد که البته فعالیت تعدادی از آنها به صورت رسمی هنوز آغاز نشده است.

تخصیص ندادن اعتبار و کمبود نیروی یگان حفاظت؛ چالش‌های پایگاه‌های جهانی و ملی

عزیزی درباره فعالیت‌های پایگاه‌های جهانی و ملی میراث فرهنگی گفت: حفاظت، مرمت، ساماندهی و ایجاد زیرساخت‌های گردشگری، همکاری در تهیه و اجرای طرح‌های مشارکتی با سایر دستگاه‌های دولتی و خصوصی در سطح ملی و بین‌المللی و برنامه‌ریزی به منظور تعامل پایدار با جوامع محلی و بهبود اقتصاد خرد محلی و جلب مشارکت آنان از جمله فعالیت پایگاه‌های جهانی و ملی کشور است که در راستای شرح وظایف تعریف‌شده و سند برنامه ششم توسعه و نیز تعهدات ایران به یونسکو تعریف شده است.

مدیرکل امور پایگاه‌های ثبت جهانی وزارت میراث‌فرهنگی، تهیه طرح‌های جامع، پلان مدیریت بحران و پلان مدیریت یکپارچه آثار، نظارت و پایش مداوم عرصه و حریم آثار و برگزاری دوره‌ها و کارگاه‌های آموزشی عمومی و تخصصی برای کارکنان پایگاه‌ها و علاقه‌مندان را از دیگر فعالیت‌های این پایگاه‌ها برشمرد.

عزیزی درباره موانع و چالش‌های فعالیت پایگاه‌های جهانی و ملی گفت: نبود ساختار و تشکیلات متناسب با شرح وظایف پایگاه‌ها و تخصیص اعتبارات به‌صورت اسناد خزانه از مهمترین چالش‌ها و مشکلات پایگاه‌های جهانی و ملی میراث فرهنگی درکشور است؛ تخصیص ندادن بموقع اعتبارات کمبود شدید نیروهای یگان حفاظت (رسمی و امریه) و کمبود تجهیزات فنی و حمل و نقلی که نیازمند صدور مجوز خرید خودرو و موتورسیکلت از طرف سازمان برنامه و بودجه است و همچنین اجرای برنامه‌های مدیریتی، این پایگاه‌ها را با مشکل روبه‌رو کرده است.

وی توضیح داد: به علت روند رو به رشد توسعه و ساخت‌وساز به ویژه در بافت‌های روستایی و شهری کشور، آثار تاریخی ارزشمند با چالش‌های دیگری هم روبه‌رو هستند که کنترل و مدیریت مستمر آن نیازمند برنامه‌ریزی با رویکرد توسعه پایدار و حفاظت پایدار آثار تاریخی، به روزرسانی و کاربست فناوری‌های نو در حفاظت آثار و مشارکت فعال‌تر و جذب سرمایه‌گذاری مالی و اعتبارات گسترده‌تر است.

مدیرکل امور پایگاه‌های ثبت جهانی وزارت میراث‌فرهنگی، همچنین آموزش مستمر جوامع محلی برای حفاظت از آثار فرهنگی تاریخی و طبیعی را ضروری دانست و بر همکاری و هماهنگی تنگاتنگ سازمان‌ها و نهادهای ذی‌نفع و سازمان‌های مردم‌نهاد و برنامه‌ریزی در خصوص گردشگری پایدار تاکید کرد.

حفاظت از ایوان خسرو با همکاری دانشگاه درسدن آلمان

عزیزی تصریح کرد: در شرایط تحریم و به ویژه شیوع کرونا و با وجود بسیاری چالش‌های ناخواسته، تلاش بسیاری در راستای معرفی، حفاظت و پایش مداوم پایگاه‌های جهانی و ملی کشور انجام شد که امیدواریم با برنامه‌ریزی و استفاده از قابلیت‌ها و ظرفیت‌های اجتماعی و اقتصادی به صورت یکپارچه تا حد امکان چالش‌های موجود در این حوزه روندی کاهشی داشته باشد.

وی درباره فعالیت‌های پایگاه‌ها در حوزه بین‌الملل و همکاری‌های بین‌المللی گفت: به منظور فراهم‌کردن فرصت‌های برابر و عادلانه برای جامعه محلی و بهره‌وری حداکثری از فواید و منافع آثار شاخص میراث‌فرهنگی ملی و جهانی، به‌طور مستمر به ترغیب مشارکت ملی در سطح کشور و در سطوح بین‌المللی در حوزه‌های تخصصی و غیرتخصصی، پرداختیم؛ در ۸ سال گذشته، ۸ کارگاه بین‌المللی و بیش از ۵۰۰ رویداد علمی- فرهنگی در پایگاه‌های سراسر کشور برنامه‌ریزی و اجرا شده است؛ همچنین تفاهم‌نامه‌های متعددی در حوزه‌های مستند سازی و مستند نگاری، معرفی و فیلم‌سازی، حفاظت و مرمت، برگزاری هفته‌های فرهنگی و ... منعقد شده است.

مدیرکل امور پایگاه‌های ثبت جهانی وزارت میراث‌فرهنگی افزود: در ۸ سال گذشته و حتی با وجود تحریم‌های ظالمانه آمریکا و همه‌گیری ویروس کرونا در سال‌های اخیر، تعداد تفاهم‌نامه‌های بین‌المللی فعال و تکمیل شده در پایگاه‌های جهانی سراسر کشور به ۴۰ مورد رسید؛ همکاری با تلویزیون آرته فرانسه در تهیه فیلمی باعنوان ایران از فراز آسمان، مستندنگاری آثار ساسانی در غرب ایران با عنوان ستون‌های مادی با همکاری دانشگاه ساپینزا رم، حفاظت و مرمت ایوان غربی محوطه میراث جهانی تخت‌سلیمان منسوب به ایوان خسرو با همکاری دانشگاه صنعتی درسدن آلمان در همین چارچوب اجرا شد.

چهارمین پیش کنگره جهانی محمد(ص) در عراق برگزار می‌شود

ایسنا: دبیر کمیته بین‌الملل کنگره جهانی پیامبر(ص) از برگزاری چهارمین پیش کنگره به میزبانی دارالرسول الاعظم (ص) کشور عراق خبر داد.

موسی عربی دوشنبه ۲۱ تیرماه در جمع خبرنگاران بیان کرد: یکی از اهداف این کنگره هم افزایی با مراکز فرهنگی و اسلامی در سطح جهان، بویژه جهان اسلام برای مواجه با حرکت‌های اسلام ستیزانه و همچنین نشر ارزش‌های اسلام ناب محمدی و معرفی چهره واقعی پیامبر اکرم(ص) است.

او افزود: دارالرسول الاعظم یک مرکز تحقیقاتی تخصصی وابسته به بخش امور فکری و فرهنگی آستان مقدس حضرت عباس(ع) است و اقدامات ارزشمندی در زمینه‌های علمی و فرهنگی با هدف معرفی چهره واقعی پیامبر(ص) در قالب برگزاری نشست‌های علمی، چاپ مجله مرتبط با پیامبر اکرم (ص) و نسخه‌های خطی انجام می‌دهد.

دبیر بین‌الملل کنگره جهانی پیامبر رحمت در آیینه ادب و هنر گفت: این مرکز از جمله همکاران فعال کنگره است که با میزبانی یکی از پیش کنگره‌ها نقش موثری در دعوت به مشارکت ادبا و هنرمندان برای ارسال آثار خواهند داشت.

عربی در خصوص جزییات برگزاری این پیش کنگره نیز عنوان کرد: این برنامه با حضور مدیر دارالرسول و چند تن از اساتید و شاعران عراقی و همچنین یکی از شاعران واستادان دانشگاه شیراز ۲۱ تیرماه ساعت ۱۷ به شکل مجازی و از طریق وبسایت کنگره به نشانی www.wcam.ir و صفحه اینستاگرامی کنگره به نشانی @ArtsforMuhammad برگزار شد.

مسابقه نامه به نویسنده‌ای که دوست دارم برگزار می‌شود

کودکان و نوجوانان می‌توانند تا پایان تیرماه جاری، تصویر واضح نامه خود را به نشانی evaz.fars@farhangmail.ir و یا به شماره ۰۹۳۹۷۳۵۶۴۰۸ در پیام‌رسان واتساپ بفرستند.

به گزارش پایگاه اطلاع‌رسانی و روابط عمومی اداره کل فرهنگ و ارشاد اسلامی استان فارس؛ همزمان با روز ملی ادبیات کودک و نوجوان، انجمن کتاب اوز با همکاری اداره فرهنگ و ارشاد اسلامی شهرستان اوز، مسابقه نامه به نویسنده‌ای که دوست دارم را ویژه کودکان و نوجوان استان فارس برگزار می‌کند.

این مسابقه همزمان با روز بزرگداشت مهدی آذریزدی، نویسنده کودک و نوجوان و روز ملی ادبیات کودک و نوجوان و بر بستر مجازی در راستای آشنایی کودکان و نوجوانان با نویسندگان و آثار آن‌ها با شیوه نامه‌نویسی برگزار خواهد که نامه‌ها برای نویسندگان نیز فرستاده می‌شود.

به همراه ۳ چهره نامدار بختیاری تندیس قیصر امین پور در چیتگر نصب شد

تندیس ۴ نفر از مشاهیر و نامداران بختیاری شامل علیمردان خان، بی بی مریم، مسعود بختیاری (بهمن علاء الدین) و قیصر امیرپور در پارک چیتگر نصب شد.

به گزارش ایسنا، آیین رونمایی از تندیس چهار نفر از مشاهیر و نامداران بختیاری شامل علیمردان خان، بی بی مریم، مسعود بختیاری (بهمن علاء الدین) و قیصر امیرپور که به همت و پیگیری علی نوذرپور شهردار سابق منطقه ۲۲ شهرداری و مشاور کنونی شهردار تهران و با تایید شورای شهر تهران و به سفارش سازمان زیباسازی شهرداری تهران ساخته و در محل مذکور نصب شده است، روز ۲۰ تیرماه در گذر فرهنگی تاراز واقع در ضلع شمالی دریاچه خلیج فارس برگزار شد.